

ΠΕΡΙΦΕΡΕΙΑ ΣΤΕΡΕΑΣ ΕΛΛΑΔΑΣ
ΑΥΤΟΤΕΛΗΣ ΔΙΕΥΘΥΝΣΗ ΠΟΛΙΤΙΚΗΣ ΠΡΟΣΤΑΣΙΑΣ



ΕΙΔΙΚΟ ΣΧΕΔΙΟ-ΜΝΗΜΟΝΙΟ ΕΝΕΡΓΕΙΩΝ ΓΙΑ ΤΗΝ
ΑΝΤΙΜΕΤΩΠΙΣΗ ΤΕΧΝΟΛΟΓΙΚΩΝ ΑΤΥΧΗΜΑΤΩΝ
ΜΕΓΑΛΗΣ ΕΚΤΑΣΗΣ ΠΕΡΙΦΕΡΕΙΑΣ ΣΤΕΡΕΑΣ
ΕΛΛΑΔΑΣ

Λαμία
Μάρτιος 2025

Η 3^η Έκδοση του Γενικού Σχεδίου Αντιμετώπισης Τεχνολογικών Ατυχημάτων Μεγάλης Έκτασης (Γενικό ΣΑΤΑΜΕ) με την κωδική ονομασία «ΗΡΑΚΛΕΙΤΟΣ» (ΑΔΑ: ΨΤΖ946ΜΤΛΒ-77Ω) αποτελεί εν δυνάμει και το Ειδικό Σχέδιο Αντιμετώπισης Εκτάκτων Αναγκών της Περιφέρειας Στερεάς Ελλάδας, και η εξειδίκευσή του συνίσταται στον προσδιορισμό του ανθρώπινου δυναμικού και των πόρων (ΠΑΡΑΡΤΗΜΑΤΑ Β, Γ & Δ) που θα χρησιμοποιηθούν για την υλοποίηση των δράσεων Πολιτικής Προστασίας στα πλαίσια εφαρμογής του παρόντος σχεδίου.

Για την Περιφέρεια Στερεάς Ελλάδας θα αποτελείται από το Μνημόνιο Ενεργειών που θα συνταχθεί με ευθύνη της Αυτοτελούς Δ/σης Πολιτικής Προστασίας και θα εγκριθεί από τον Περιφερειάρχη Στερεάς Ελλάδας.

Από την Αυτοτελή Διεύθυνση Πολιτικής Προστασίας της Περιφέρειας Στερεάς Ελλάδας συμμετείχε στη σύνταξη και έκδοση του σχεδίου ο Πολύζος Ζώης Προϊστάμενος της Αυτοτελούς Δ/σης Πολιτικής Προστασίας.

A. Προπαρασκευαστικά μέτρα και δράσεις πολιτικής προστασίας

Τα προπαρασκευαστικά μέτρα και δράσεις πολιτικής προστασίας που συμβάλλουν στην ετοιμότητα του ανθρώπινου δυναμικού και των μέσων που διαθέτουν οι Περιφέρειες για την αντιμετώπιση εκτάκτων αναγκών και την άμεση/βραχεία διαχείριση των συνεπειών από την εκδήλωση ΤΑΜΕ και τα οποία δρομολογούνται με εντολή Περιφερειαρχών ή των αρμόδιων Αντιπεριφερειάρχων που ενεργούν σύμφωνα με τις οδηγίες και τις κατευθύνσεις που τους παρέχουν οι Περιφερειάρχες, έχουν ως εξής:

Περιφερειάρχης

- Εισηγείται θετικά σχετικά με τη διάθεση πόρων για την υλοποίηση των Ειδικών ΣΑΤΑΜΕ, προκειμένου τα τελευταία να διαβιβαστούν στον Γενικό Γραμματέα Πολιτικής Προστασίας προς έγκριση (άρθρο 11, παρ. Β.2, υποπαράγραφος 3, ΚΥΑ 172058/2016).
- Επιβάλλει κυρώσεις στις εγκαταστάσεις, κατόπιν εισήγησης της αρμόδιας αδειοδοτούσας αρχής και σύμφωνα με τα προβλεπόμενα στο άρθρο 24 της ΚΥΑ 172058/2016 και στο άρθρο 29 του Ν. 3982/2011.

Περιφερειακός Συντονιστής Πολιτικής Προστασίας

Συνδράμει τον Περιφερειάρχη στο έργο του και παρακολουθεί την υλοποίηση των προπαρασκευαστικών δράσεων πολιτικής προστασίας της Περιφέρειας Στερεάς Ελλάδας σε συνεργασία με την Αυτοτελή Δ/ση Πολιτικής Προστασίας, με τις λοιπές αρμόδιες οργανικές μονάδες της Περιφέρειας Στερεάς Ελλάδας, Υπηρεσίες Οργανισμούς και φορείς.

Χωρικός Αντιπεριφερειάρχης

Σύμφωνα με τα προβλεπόμενα στο άρθρο 160 του Ν. 3852/2010 (ΦΕΚ 87Α'/07.06.2010):

- Έχει την ευθύνη της διάθεσης και του συντονισμού δράσης του απαραίτητου δυναμικού και μέσων για την πρόληψη, ετοιμότητα, αντιμετώπιση και αποκατάσταση των φυσικών και άλλων καταστροφών στην Περιφερειακή του Ενότητα, σύμφωνα με τις οδηγίες και τις κατευθύνσεις που του παρέχει ο Περιφερειάρχης (παρ. 3ε).

- Προεδρεύει του Περιφερειακού Επιχειρησιακού Συντονιστικού Οργάνου Πολιτικής Προστασίας της Περιφερειακής Ενότητας (ΠΕΣΟΠΠ) (παρ. 3στ), όπως τροποποιήθηκε στο αρθ.12 του Ν.3013/2002, το οποίο καταργήθηκε σύμφωνα με το άρθρο 182 του Ν.4662/2020 και βάσει του νεότερου θεσμικού πλαισίου κατ' εφαρμογή του άρθρου 13 του Ν.4662/2020 και της τροποποίησης αυτού (παρ. 1 και 4) βάσει του άρθρου 11 του Ν.5075/2023 (ΦΕΚ 206/Α/12-12-2023). Επισημαίνεται ότι στο πλαίσιο των προπαρασκευαστικών δράσεων της Περιφέρειας για την πρόληψη, την αντιμετώπιση και τη μείωση των συνεπειών ενός ΤΑΜΕ και με σκοπό την πλέον εύρυθμη λειτουργία των εμπλεκόμενων φορέων, συγκαλούνται σε ετήσια βάση τα ΠΕΣΟΠΠ, με θέμα την αντιμετώπιση μεγάλου ατυχήματος σε εγκαταστάσεις με επικίνδυνες ουσίες που βρίσκονται εντός των ορίων των διοικητικών αρμοδιοτήτων της εκάστοτε Περιφερειακής Ενότητας, είτε αυτές υπάγονται στις διατάξεις της Οδηγίας SEVESO III (ανώτερης αλλά και κατώτερης βαθμίδας), είτε όχι. Για τις τελευταίες, η συμπερίληψή τους γίνεται εφόσον αυτό κριθεί απαραίτητο από την αρμόδια αδειοδοτούσα αρχή ή την αρμόδια Πυροσβεστική Υπηρεσία ή/και λοιπούς αρμόδιους φορείς. Τέτοιου είδους εγκαταστάσεις είναι εγκαταστάσεις που δε

λειτουργούν, εγκαταστάσεις με παραμένουσες εντός αυτών πρώτες ύλες ή/και εξοπλισμό, εταιρίες logistics με εμπλεκόμενες επικίνδυνες ουσίες, εγκαταστάσεις της «Ελληνικά Αμυντικά Συστήματα Α.Β.Ε.Ε.» οι οποίες εμπίπτουν στις εξαιρέσεις της παρ. 3α (άρθρο 18) του Ν. 3982/2011, στρατιωτικές εγκαταστάσεις, εγκαταστάσεις διάθεσης καταλοίπων επεξεργασίας μεταλλευμάτων που περιέχουν επικίνδυνες ουσίες, συμπεριλαμβανομένων λιμνών τελμάτων ή φραγμάτων, λεκάνες απορροής ποταμών με αυξημένο κίνδυνο διαρροής ρύπων μετά από πλημμύρα, κλπ.

Θεματικός/οι Αντιπεριφερειάρχες

Συνδράμουν στον Περιφερειάρχη/Περιφερειακό συντονιστή Π.Π./Χωρικό/ους Αντιπεριφερειάρχη/ες στο έργο τους και παρακολουθεί την υλοποίηση όλων των δράσεων πολιτικής προστασίας της Περιφέρειας Στερεάς Ελλάδας σε συνεργασία με την Αυτοτελή Δ/νση Πολιτικής Προστασίας, με τις λοιπές αρμόδιες οργανικές μονάδες της Περιφέρειας Στερεάς Ελλάδας, Υπηρεσίες Οργανισμούς και φορείς.

Αυτοτελής Δ/νση Πολιτικής Προστασίας

- Λαμβάνει από την εκάστοτε αδειοδοτούσα αρχή, με σκοπό την ενημέρωσή της, αντίγραφα των Κοινοποιήσεων και των Εκθέσεων Πολιτικής Πρόληψης Μεγάλων Ατυχημάτων των εγκαταστάσεων κατώτερης βαθμίδας που αδειοδοτεί η προαναφερόμενη. Τα αντίγραφα διαβιβάζονται σε ψηφιακή μορφή, συνοδευόμενα από τους χάρτες και τα τοπογραφικά διαγράμματα της παρ. 1 του άρθρου 6 σε έντυπη και ψηφιακή μορφή. Μέσα σε τριάντα (30) ημέρες από την παραλαβή του Φακέλου Κοινοποίησης, μπορεί να διαβιβάσει στην αδειοδοτούσα αρχή τυχόν σχόλια επί του περιεχομένου του Φακέλου, στο πλαίσιο των αρμοδιοτήτων της και ενδεχομένως να αιτηθεί τυχόν συμπληρωματικά στοιχεία από τον ενδιαφερόμενο, τεκμηριώνοντας το αίτημά της (παρ. 3.2, άρθρο 6 και παρ. 4, άρθρο 7 της ΚΥΑ 172058/2016).
- Συνεργάζεται με τον φορέα εκμετάλλευσης της εγκατάστασης, την αδειοδοτούσα αρχή και το/α οικείο/α Περιφερειακό/α Συμβούλιο/α για:
 - την ενημέρωση του κοινού σύμφωνα με το άρθρο 13 της ΚΥΑ 172058/2016,
 - την ενημέρωση των γειτονικών δραστηριοτήτων που δεν εμπίπτουν στο πεδίο εφαρμογής της (παρ. 3γ, άρθρο 8 της ΚΥΑ 172058/2016), καθώς και

- την παροχή πληροφοριών κατά την κατάρτιση εξωτερικών σχεδίων έκτακτης ανάγκης σύμφωνα με το άρθρο 11, παρ. Β της ΚΥΑ 172058/2016.

Σχετικά με τις εγκαταστάσεις ανώτερης και κατώτερης βαθμίδας που παρουσιάζουν αυξημένη πιθανότητα εκδήλωσης πολλαπλασιαστικών αποτελεσμάτων (παρ. 3β, άρθρο 8 της ΚΥΑ 172058/2016).

- Λαμβάνει ενημέρωση από την αδειοδοτούσα αρχή για τις δράσεις των φορέων εκμετάλλευσης που προβλέπονται στο άρθρο 8 (παρ. 3) της ΚΥΑ 172058/2016.

- Λαμβάνει από την εκάστοτε αδειοδοτούσα αρχή αντίγραφο (σε ψηφιακή μορφή) των Μελετών Ασφαλείας (και των στοιχείων που τις συνοδεύουν) των εγκαταστάσεων ανώτερης βαθμίδας που η ανωτέρω αδειοδοτεί, σε χρονικό διάστημα ενός (1) μήνα από την καταχώρησή τους, προκειμένου να μεριμνήσει (παρ. Γ.5, άρθρο 9 της ΚΥΑ 172058/2016):

- για την ενημέρωση και πληροφόρηση του κοινού σύμφωνα με την παρ. 3α του άρθρου 13 της ΚΥΑ 172058/2016 και

- για την κατάρτιση του εξωτερικού σχεδίου έκτακτης ανάγκης, σύμφωνα με την παρ. Β του άρθρου 11 της ΚΥΑ 172058/2016.

- Λαμβάνει αμελλητί από την αδειοδοτούσα αρχή τις επικαιροποιήσεις των εσωτερικών σχεδίων έκτακτης ανάγκης των εγκαταστάσεων, ώστε να είναι σε θέση να επανεξετάσει τα εξωτερικά σχέδια έκτακτης ανάγκης σύμφωνα με τις ειδικότερες προβλέψεις της παραγράφου Β.2 της ΚΥΑ (παρ. Α.6.1, άρθρο 11 της ΚΥΑ 172058/2016).

- Μέσα σε δύο (2) έτη από την παραλαβή της καταχωρημένης Μελέτης Ασφαλείας σύμφωνα με την παράγραφο Α.1β, έχει την ευθύνη, για την κατάρτιση εξωτερικού σχεδίου έκτακτης ανάγκης (Ειδικό ΣΑΤΑΜΕ), αναφορικά με τα μέτρα που πρέπει να λαμβάνονται έξω από το χώρο της συγκεκριμένης εγκατάστασης. **Για την κατάρτιση του Ειδικού ΣΑΤΑΜΕ, συνεργάζεται με τις εμπλεκόμενες Υπηρεσίες της Περιφέρειας και εάν κρίνεται σκόπιμο και της Αποκεντρωμένης Διοίκησης, με άλλα κατά περίπτωση συναρμόδια Υπουργεία, οργανισμούς και φορείς, συμπεριλαμβανομένων των οικείων Δήμων, καθώς και με εκπρόσωπο της οικείας**

Πυροσβεστικής Υπηρεσίας και της εγκατάστασης (παρ. Β.2, εδ. 1 & 2, άρθρο 11 της ΚΥΑ 172058/2016).

- Λαμβάνει αμελλητί από την αδειοδοτούσα αρχή τις επικαιροποιήσεις των εσωτερικών σχεδίων έκτακτης ανάγκης των εγκαταστάσεων, ώστε να είναι σε θέση να επανεξετάσει τα εξωτερικά σχέδια έκτακτης ανάγκης σύμφωνα με τις ειδικότερες προβλέψεις της παραγράφου Β.2 της ΚΥΑ (παρ. Α.6.1, άρθρο 11 της ΚΥΑ 172058/2016).
- Δημοσιοποιεί το Ειδικό ΣΑΤΑΜΕ μέσω του Περιφερειακού Συμβουλίου, έγκαιρα και με κάθε πρόσφορο μέσο, έντυπο και ηλεκτρονικό, σύμφωνα με τις ειδικότερες προβλέψεις της υποπαραγράφου 2.2 της παρ. Β.2 του άρθρου 11, ώστε το ενδιαφερόμενο κοινό να έχει τη δυνατότητα να διατυπώνει τη γνώμη του, πριν την έγκριση του Ειδικού ΣΑΤΑΜΕ (παρ. Β.2, εδ. 2γ, άρθρο 11 της ΚΥΑ 172058/2016).
- Εισηγείται στον Γενικό Γραμματέα Πολιτικής Προστασίας την έγκριση του ειδικού ΣΑΤΑΜΕ για κάθε εγκατάσταση, **το οποίο και καταρτίζει σύμφωνα με τις σχετικές προβλέψεις και κατευθύνσεις του εκάστοτε υφιστάμενου Γενικού ΣΑΤΑΜΕ**, κατά τα προβλεπόμενα στο άρθρο 11 της ΚΥΑ. Η εισήγηση γίνεται μετά από την αξιολόγηση των τυχόν σχολίων από τη δημόσια διαβούλευση του ειδικού ΣΑΤΑΜΕ και κατόπιν θετικής εισήγησης του οικείου Περιφερειάρχη σχετικά με τη διάθεση πόρων για την εφαρμογή του Σχεδίου, εφαρμόζεται δε με ευθύνη της Αυτοτελούς Δ/σης Πολιτικής Προστασίας της Περιφέρειας (παρ. Β.2, εδάφια 2.2.3 & 3, άρθρο 11 της ΚΥΑ 172058/2016).
- Μεριμνά για τη διενέργεια ασκήσεων ετοιμότητας σε συνεργασία με τον φορέα εκμετάλλευσης και τους συναρμόδιους φορείς, για την εφαρμογή και την εκπαίδευση στο Ειδικό ΣΑΤΑΜΕ (παρ. Β.2, εδ. 4α, άρθρο 11 της ΚΥΑ 172058/2016). Η Δ/ση Σχεδιασμού & Αντιμετώπισης Εκτάκτων Αναγκών της ΓΓΠΠ δύναται να συνδράμει στον σχεδιασμό, διεξαγωγή και αποτίμηση των ανωτέρω ασκήσεων Πολιτικής Προστασίας σε επίπεδο Περιφέρειας, κατόπιν σχετικού αιτήματος (παράγραφος 12 του παρόντος Μέρους).
- Ενημερώνει τη Δ/ση Σχεδιασμού & Αντιμετώπισης Εκτάκτων Αναγκών της ΓΓΠΠ κάθε φορά που διενεργούνται ασκήσεις ετοιμότητας για την εφαρμογή και την εκπαίδευση στο Ειδικό ΣΑΤΑΜΕ, αποστέλλοντας ταυτόχρονα και έκθεση αποτίμησης

των σχετικών ενεργειών (παρ. Β.2, εδάφιο 4.δ, άρθρο 11 της ΚΥΑ 172058/2016).

- Εξασφαλίζει την παροχή των πληροφοριών που προβλέπονται στο Ειδικό ΣΑΤΑΜΕ, σύμφωνα με την παράγραφο 3α του άρθρου 13 (παρ. Β.2, εδ. 4β, άρθρο 11 της ΚΥΑ 172058/2016).

- Δημοσιοποιεί με κάθε πρόσφορο μέσο, έντυπο ή ηλεκτρονικό, προς όλες τις επιχειρήσεις που βρίσκονται στη ζώνη ΙΙΙ-Προστασίας πληθυσμού, σύμφωνα με το Παράρτημα ΙΧ (Μέρος 3), αντίγραφα των σεναρίων ατυχημάτων που περιλαμβάνονται στην καταχωρημένη Μελέτη Ασφαλείας, για ενημέρωσή τους (παρ. Β.2, εδ. 4γ, άρθρο 11 της ΚΥΑ 172058/2016).

- Δύναται, παραθέτοντας τους σχετικούς λόγους και με βάση τις πληροφορίες των Μελετών Ασφαλείας και των Φακέλων Κοινοποίησης των εγκαταστάσεων, να αποφασίζει, μετά από σύμφωνη γνώμη της αρμόδιας Δ/νσης του Υπουργείου Περιβάλλοντος & Ενέργειας (Δ/ση Περιβαλλοντικής Αδειοδότησης) και της Δ/νσης Σχεδιασμού & Αντιμετώπισης Εκτάκτων Αναγκών της ΓΓΠΠ, ότι για μία εγκατάσταση δε συντρέχει λόγος κατάρτισης Ειδικού ΣΑΤΑΜΕ (παρ. Β.2, εδάφιο 5, άρθρο 11 της ΚΥΑ 172058/2016).

- Προβαίνει σε επανεξέταση, δοκιμή και, όταν χρειάζεται, σε επικαιροποίηση των Ειδικών ΣΑΤΑΜΕ, κάθε τρία (3) χρόνια και σε κάθε περίπτωση οποτεδήποτε συμβεί σημαντική αλλαγή στη λειτουργία της εγκατάστασης ή, σύμφωνα με τα οριζόμενα στο Γενικό ΣΑΤΑΜΕ (παρ. Β.2, εδάφιο 6.α της ΚΥΑ 172058/2016).

- Σε περίπτωση σημαντικής τροποποίησης του Ειδικού ΣΑΤΑΜΕ, δημοσιοποιεί μέσω του οικείου Περιφερειακού Συμβουλίου το τροποποιημένο ΣΑΤΑΜΕ έγκαιρα με κάθε πρόσφορο μέσο, έντυπο και ηλεκτρονικό, ώστε το ενδιαφερόμενο κοινό να έχει τη δυνατότητα να διατυπώνει τη γνώμη του, σύμφωνα με τη διαδικασία της υποπαραγράφου 2.2 του άρθρου 11, παρ. Β (παρ. Β.2, εδάφιο 6.β της ΚΥΑ 172058/2016).

- Υποβάλλει προς έγκριση τα επικαιροποιημένα ή αναθεωρημένα Ειδικά ΣΑΤΑΜΕ στη Δ/ση Σχεδιασμού & Αντιμετώπισης Εκτάκτων Αναγκών της ΓΓΠΠ (παρ. Β.2, εδάφιο 6.γ, άρθρο 11). Η επικαιροποίηση/αναθεώρηση των Ειδικών ΣΑΤΑΜΕ γίνεται σύμφωνα με τα προβλεπόμενα στο άρθρο 11 (παρ. Β.2, εδάφιο 6.γ της ΚΥΑ 172058/2016).

- Εάν οι επιπτώσεις από ένα ενδεχόμενο ατύχημα είναι διαπεριφερειακού επιπέδου, η διενέργεια της δημόσιας διαβούλευσης πραγματοποιείται από τα οικεία Περιφερειακά Συμβούλια σύμφωνα με τη διαδικασία της υποπαραγράφου 2.2 του άρθρου 11, παρ. Β. Αρμόδια για τον συντονισμό των δράσεων των εμπλεκόμενων Περιφερειακών Συμβουλίων ορίζεται η Αυτοτελής Δ/ση Πολιτικής Προστασίας της Περιφέρειας όπου βρίσκεται η εγκατάσταση, εκτός εάν ορίζεται διαφορετικά στο Ειδικό ΣΑΤΑΜΕ (παρ. Β.2, εδάφιο 7, άρθρο 11 της ΚΥΑ 172058/2016).
- Όσον αφορά την ενημέρωση του κοινού, για τις εγκαταστάσεις ανώτερης βαθμίδας:
 - Παρέχει στο οικείο Περιφερειακό Συμβούλιο τις γενικές πληροφορίες που προβλέπονται στην παράγραφο 6 του Μέρους 1 του Παραρτήματος V (παρ. 2, άρθρο 13).
 - Πέραν των όσων προβλέπονται για την ενημέρωση του κοινού στις παρ. 1 και 2 του άρθρου 13 της ΚΥΑ, διασφαλίζει, σε συνεργασία με τη Δ/ση Σχεδιασμού και Αντιμετώπισης Εκτάκτων Αναγκών της ΓΓΠΠ ότι τα πρόσωπα που ενδέχεται να θιγούν από μεγάλο ατύχημα λαμβάνουν τακτικά και με την πλέον ενδεδειγμένη μορφή σαφείς και εύληπτες πληροφορίες σχετικά με τα μέτρα ασφαλείας και την απαιτούμενη συμπεριφορά σε περίπτωση μεγάλου ατυχήματος. Οι πληροφορίες αυτές περιλαμβάνουν τουλάχιστον τα στοιχεία που περιγράφονται στο Παράρτημα V (Μέρος 2, παρ. 1.2 και 3) της ΚΥΑ και παρέχονται κυρίως με τη διανομή φυλλαδίων, αλλά και με κάθε πρόσφορο μέσο, σε όλα τα δημόσια κτίρια και τους χώρους δημόσιας χρήσης, συμπεριλαμβανομένων των σχολείων και των νοσοκομείων, καθώς και σε όλες τις γειτονικές εγκαταστάσεις (ανώτερης και κατώτερης βαθμίδας) του άρθρου 8 της ΚΥΑ (παρ. 3α, άρθρο 13). **Στο σημείο αυτό επισημαίνεται και πάλι ότι κατά την ανωτέρω διαδικασία, η Αυτοτελής Δ/ση Πολιτικής Προστασίας της Περιφέρειας είναι αρμόδια για την παροχή στο ενδιαφερόμενο κοινό της ανωτέρω πληροφόρησης, ενώ η Δ/ση Σχεδιασμού και Αντιμετώπισης Εκτάκτων Αναγκών της ΓΓΠΠ δύναται να διευκολύνει το προαναφερόμενο έργο των Περιφερειών, με τη σύνταξη σχετικού ενημερωτικού υλικού (παρ. 3α, άρθρο 13).** Επισημαίνεται ότι αναφορικά με την ενημέρωση του κοινού στο πλαίσιο της ΚΥΑ 172058/2016 έχουν εκδοθεί τα υπ' αριθ. 4026/30-05-2019 και 4277/07-06-2019 έγγραφα της Δ/σης

Σχεδιασμού & Αντιμετώπισης Εκτάκτων Αναγκών της ΓΓΠΠ, τα οποία βρίσκονται αναρτημένα και στην ιστοσελίδα της ΓΓΠΠ (www.civilprotection.gov.gr).

- Λαμβάνει από τα οικεία Περιφερειακά Συμβούλια συγκεντρωτικές εκθέσεις με τις ενέργειες στις οποίες τα τελευταία έχουν προβεί σχετικά με την ενημέρωση του κοινού (παρ. 5β, άρθρο 13 της ΚΥΑ 172058/2016).

- Προτείνει στην αδειοδοτούσα αρχή την απαγόρευση της έναρξης λειτουργίας ή της επαναλειτουργίας μίας εγκατάστασης, μονάδας ή αποθήκης ή τμήματός της, εάν η τελευταία δεν πληροί σχετικούς όρους (παρ. 1, άρθρο 18 της ΚΥΑ 172058/2016).

- Δύναται να συμμετέχει σε επιθεωρήσεις/ελέγχους στις εγκαταστάσεις που διοργανώνει η αδειοδοτούσα αρχή, σε συνεργασία με:

- τη Δ/νση ΠΕ.ΧΩ.ΣΧ. της οικείας Περιφέρειας ή/και τα Κλιμάκια Ελέγχου Ποιότητας Περιβάλλοντος (Κ.Ε.Π.ΠΕ.) της οικείας Περιφερειακής Ενότητας Περιβάλλοντος (συμπεριλαμβανομένων και των αρχών που είναι αρμόδιες για την περιβαλλοντική αδειοδότηση) σύμφωνα με την υπ. Αριθμ. 253614/08-11-2024 (ΑΔΑ: 9ΠΟΛ7ΛΗ-ΘΒΙ), Ανανέωση-Τροποποίηση της Απόφασης Λειτουργίας Κλιμακίου Ελέγχου Ποιότητας Περιβάλλοντος (Κ.Ε.Π.ΠΕ.) της Διεύθυνση Περιβάλλοντος & Χωρικού Σχεδιασμού της Περιφέρειας Στερεάς Ελλάδας,

- την αρμόδια Περιφερειακή Διεύθυνση Επιθεώρησης Ασφάλειας και Υγείας στην Εργασία,

- την αρμόδια Δ/νση της Γενικής Δ/νσης Δημόσιας Υγείας & Κοινωνικής Μέριμνας της οικείας Περιφέρειας,

- την τοπική αρμόδια Πυροσβεστική Υπηρεσία και

- την οικεία Περιφερειακή Χημική Υπηρεσία του Γενικού Χημείου του Κράτους (παρ. 1, άρθρο 19 της ΚΥΑ 172058/2016).

- Μέχρι και τις 31 Μαρτίου κάθε έτους, η αδειοδοτούσα αρχή διαβιβάζει, μεταξύ άλλων φορέων και στην Αυτοτελή Δ/νση Πολιτικής Προστασίας της Περιφέρειας, τα στοιχεία α. έως θ. της παρ. 1 του άρθρου 23 της ΚΥΑ 172058/2016.

Οι ανωτέρω δράσεις πολιτικής προστασίας έχουν ως στόχο την ετοιμότητα του μηχανισμού πολιτικής προστασίας για την αντιμετώπιση εκτάκτων αναγκών και την άμεση/βραχεία διαχείριση των συνεπειών λόγω ΤΑΜΕ.

Τονίζεται ότι στο πλαίσιο της προετοιμασίας, στην αρχή κάθε έτους οι Περιφερειάρχες με απόφασή τους, η οποία εκδίδεται κατ' εξαίρεση όλων των υφισταμένων διατάξεων που αφορούν στην αντίστοιχη λειτουργία άλλων υπηρεσιών των Περιφερειών και συνοδεύεται από την πρόβλεψη για τη δέσμευση της σχετικής δαπάνης, σύμφωνα με τις κείμενες διατάξεις (άρθρο 29 του Ν. 4483/2017 – ΦΕΚ 107/Α'/2017), θα καθορίζουν το ωράριο λειτουργίας των Αυτοτελών Διευθύνσεων Πολιτικής Προστασίας των Περιφερειών, ως προς την αντιμετώπιση εκτάκτων αναγκών που προκύπτουν από φυσικά φαινόμενα ή τεχνολογικά συμβάντα, σε 24ωρη ή 12ωρη βάση κατά τις εργάσιμες ημέρες του έτους, τις Κυριακές και τις εξαιρέσιμες ημέρες του έτους (άρθρο 29 του Ν. 4483/2017 ΦΕΚ 107/Α'/2017).

Δ/ση Περιβάλλοντος & Χωρικού Σχεδιασμού

- Για εγκαταστάσεις κατώτερης βαθμίδας που υπάγονται στις διατάξεις του άρθρου 8 του Ν. 4014/2011, λαμβάνει από την αδειοδοτούσα αρχή αντίγραφο των Κοινοποιήσεων (παρ. 3.2, άρθρο 6) και των εκθέσεων Πολιτικής Πρόληψης Μεγάλων Ατυχημάτων (παρ. 4, άρθρο 7).
- Έχει τη δυνατότητα εντός τριάντα (30) ημερών από την παραλαβή του Φακέλου Κοινοποίησης να διαβιβάσει στην αδειοδοτούσα αρχή τυχόν σχόλια επί του περιεχομένου του Φακέλου στο πλαίσιο της αρμοδιότητάς της και ενδεχομένως να ζητήσει τυχόν συμπληρωματικά στοιχεία από τον ενδιαφερόμενο τεκμηριώνοντας το αίτημά της (παρ. 3.2, άρθρο 6, ΚΥΑ 172058/2016).
- Λαμβάνει ενημέρωση από την αδειοδοτούσα αρχή για τις δράσεις των φορέων εκμετάλλευσης που προβλέπονται στο άρθρο 8 (παρ. 3) σχετικά με τις εγκαταστάσεις ανώτερης και κατώτερης βαθμίδας που παρουσιάζουν αυξημένη πιθανότητα εκδήλωσης πολλαπλασιαστικών αποτελεσμάτων.
- Συμμετέχει στην κατάρτιση των Ειδικών ΣΑΤΑΜΕ των εγκαταστάσεων (παρ. Β.2, εδάφιο β, άρθρο 9).
- Προτείνει στην αδειοδοτούσα αρχή την απαγόρευση της έναρξης λειτουργίας ή της επαναλειτουργίας μίας εγκατάστασης, μονάδας ή αποθήκης ή τμήματός της, εάν η τελευταία δεν πληροί σχετικούς όρους (παρ. 1, άρθρο 18).

- Δύναται να συμμετέχει σε επιθεωρήσεις/ελέγχους στις εγκαταστάσεις που διοργανώνει η αδειοδοτούσα αρχή σύμφωνα με την υπ. Αριθμ. 253614/08-11-2024 (ΑΔΑ: 9ΠΟΛ7ΛΗ-ΘΒΙ), Ανανέωση - Τροποποίηση της Απόφασης Λειτουργίας Κλιμακίου Ελέγχου Ποιότητας Περιβάλλοντος (Κ.Ε.Π.Π.Ε.) της Διεύθυνσης Περιβάλλοντος & Χωρικού Σχεδιασμού της Περιφέρειας Στερεάς Ελλάδας, σε συνεργασία με τους φορείς του άρθρου 19 (παρ. 1) (άρθρο 19, ΚΥΑ 172058/2016).

Διεύθυνση - Τμήματα Δημόσιας Υγείας & Κοινωνικής Μέριμνας της Περιφέρειας

- Συμμετέχει στην κατάρτιση των Ειδικών ΣΑΤΑΜΕ των εγκαταστάσεων (παρ. Β.2, εδάφιο β, άρθρο 9, ΚΥΑ 172058/2016).
- Προτείνει στην αδειοδοτούσα αρχή την απαγόρευση της έναρξης λειτουργίας ή της επαναλειτουργίας μίας εγκατάστασης, μονάδας ή αποθήκης ή τμήματός της, εάν η τελευταία δεν πληροί σχετικούς όρους (παρ. 1, άρθρο 18, ΚΥΑ 172058/2016).
- Δύναται να συμμετέχει σε επιθεωρήσεις/ελέγχους στις εγκαταστάσεις που διοργανώνει η αδειοδοτούσα αρχή, σε συνεργασία με τους φορείς του άρθρου 19 (παρ. 1) (άρθρο 19, ΚΥΑ 172058/2016).

Περιφερειακό Συμβούλιο

- Το Ειδικό ΣΑΤΑΜΕ εκάστοτε εγκατάστασης, μετά την κατάρτισή του από την Αυτοτελή Δ/νση Πολιτικής Προστασίας της οικείας Περιφέρειας και πριν από την έγκρισή του από τον Γενικό Γραμματέα Πολιτικής Προστασίας, δημοσιοποιείται από το/α οικείο/α Περιφερειακό/ά Συμβούλιο/α έγκαιρα (εντός πέντε (5) ημερών από την παραλαβή του) και με κάθε πρόσφορο μέσο, έντυπο και ηλεκτρονικό, σύμφωνα με τις ειδικότερες προβλέψεις της υποπαραγράφου 2.2. της παρ. Β.2 του άρθρου 11, ώστε το ενδιαφερόμενο κοινό να έχει τη δυνατότητα να διατυπώνει τη γνώμη του, πριν την έγκρισή του (παρ. Β.2, υποπάραγραφος 2γ, άρθρο 11, ΚΥΑ 172058/2016).
- Εάν οι επιπτώσεις από ένα ενδεχόμενο ατύχημα είναι διαπεριφερειακού επιπέδου, η ανωτέρω δημοσιοποίηση του Ειδικού ΣΑΤΑΜΕ γίνεται μέσω των οικείων Περιφερειακών Συμβουλίων των εν λόγω Περιφερειών (παρ. Β.2, υποπάραγραφος 2.1, άρθρο 11, ΚΥΑ 172058/2016).

- Αναλαμβάνει την ενημέρωση των πολιτών με βάση τα προβλεπόμενα στο άρθρο 13 της ΚΥΑ 172058/2016, καθώς και το εγκεκριμένο από τον Γενικό Γραμματέα Πολιτικής Προστασίας Ειδικό ΣΑΤΑΜΕ της εκάστοτε εγκατάστασης (παρ. Β.2, υποπαράγραφοι 3 και 6β, άρθρο 11), σύμφωνα με τα προβλεπόμενα στις παρ. 4 και του άρθρου 13. Στα υπ' αριθ. 4026/30-05-2019 και 4277/07-06-2019 έγγραφα της Δ/νσης Σχεδιασμού & Αντιμετώπισης Εκτάκτων Αναγκών της ΓΓΠΠ, τα οποία βρίσκονται αναρτημένα και στην ιστοσελίδα της ΓΓΠΠ (www.civilprotection.gov.gr) διευκρινίζονται όλα τα σημεία της ΚΥΑ 172058/2016 τα οποία αναφέρονται στην ενημέρωση του κοινού.

Β. Δράσεις πολιτικής προστασίας για την αντιμετώπιση κινδύνων από ΤΑΜΕ

Μετά την εκδήλωση ατυχήματος, η άμεση/βραχεία διαχείριση συνεπειών από τις Περιφέρειες συνδέεται κατά βάση με τις κάτωθι δράσεις:

- **Προκειμένου για εγκατάσταση ανώτερης βαθμίδας, στην εφαρμογή, χωρίς καθυστέρηση, διά της Αυτοτελούς Δ/νσης Πολιτικής Προστασίας της Περιφέρειας, του Ειδικού ΣΑΤΑΜΕ της εγκατάστασης (εξωτερικό ΣΑΤΑΜΕ), σε συνεργασία με τις προβλεπόμενες συναρμόδιες αρχές που εμπλέκονται στην εφαρμογή του (παρ. Γ.2, άρθρο 11 της ΚΥΑ 172058/2016).**
- **Στη συνδρομή του έργου του επικεφαλής Αξιωματικού του ΠΣ στο σημείο του περιστατικού, εφόσον και όταν απαιτηθεί, διά της Αυτοτελούς Δ/νσης Πολιτικής Προστασίας της Περιφέρειας, κατόπιν σχετικού αιτήματος του επικεφαλής Αξιωματικού.**
- Στη διεξαγωγή δειγματοληψιών υδάτων, εδάφους και αέρα, από τις αρμόδιες Δ/νσεις των Περιφερειών, σε συνεργασία με συναρμόδιους φορείς, σύμφωνα με τα προβλεπόμενα στην παρ. 11 του Μέρους ΙΙΙ του Γενικού Σχεδίου με την κωδική ονομασία «ΗΡΑΚΛΕΙΤΟΣ», κατόπιν σχετικού αιτήματος του επικεφαλής Αξιωματικού του ΠΣ στο σημείο του περιστατικού.

Ανάλογα με τα αποτελέσματα των μετρήσεων, οι ανωτέρω Δ/νσεις των Περιφερειών λαμβάνουν τα απαιτούμενα μέτρα για την προστασία του κοινού και την αποκατάσταση του περιβάλλοντος, σε συνεργασία με τους αρμόδιους κεντρικούς φορείς (Υπουργείο Υγείας, Υπουργείο Αγροτικής Ανάπτυξης & Τροφίμων και Υπουργείο Περιβάλλοντος και Ενέργειας) και μεριμνούν για τη σχετική ενημέρωση

του κοινού, σε συνεργασία με την Αυτοτελή Δ/ση Πολιτικής Προστασίας της οικείας Περιφέρειας. Ειδικότερα, τα ανωτέρω μέτρα αφορούν τα εξής:
(Α) Την εφαρμογή σχεδίων δράσης και μέτρων σε περίπτωση υπέρβασης επιτρεπόμενων τιμών αερίων ρύπων, **για το χωρικό πεδίο των Περιφερειών της χώρας πλην της Περιφέρειας Αττικής.**

Συγκεκριμένα και για το ανωτέρω χωρικό πεδίο:

Εάν, λόγω του ατυχήματος, σε μία ζώνη ή έναν οικισμό, υπάρχει κίνδυνος τα επίπεδα των ρύπων να υπερβαίνουν ένα ή περισσότερα από τα όρια συναγερμού που ορίζονται στο Παράρτημα VII της ΚΥΑ Η.Π. 14122/549/Ε.103/2011, εκπονούνται σχέδια δράσης, από τις κατά τόπους Περιφέρειες (Δ/νσεις ΠΕ.ΧΩ.ΣΧ.), στα οποία αναφέρονται τα μέτρα που πρέπει να ληφθούν βραχυπρόθεσμα για να μειωθούν οι κίνδυνοι από αυτή την υπέρβαση ή να περιοριστεί η διάρκειά της. Εφόσον ο εν λόγω κίνδυνος υπάρχει για μία ή για περισσότερες από τις οριακές τιμές ή τις τιμές στόχους που ορίζονται στα Παραρτήματα VII, XI και XIV, είναι δυνατό, εφόσον κρίνεται σκόπιμο, να εκπονούνται σχέδια βραχυπρόθεσμης δράσης (ΚΥΑ Η.Π. 14122/549/Ε.103/2011, άρθρο 24).

Ειδικότερα, για την περίπτωση που τα επίπεδα συγκέντρωσης των αιωρούμενων σωματιδίων (Α.Σ.10) υπερβαίνουν την τιμή των 50 $\mu\text{g}/\text{m}^3$, ο απειλούμενος πληθυσμός ενημερώνεται σύμφωνα με τα προβλεπόμενα στο υπ' αριθ. ΔΥΓ2/Γ.Π. οικ.3191/14.01.2014 έγγραφο του Υπουργείου Υγείας. Η εφαρμογή των μέτρων κηρύσσεται μετά από εισήγηση των κατά περίπτωση αρμόδιων υπηρεσιών, με ανακοίνωση του καθ' ύλην αρμόδιου Περιφερειάρχη.

Σε περίπτωση που η μέτρηση της αέριας ρύπανσης δεν είναι εφικτή μέσω των σταθμών μέτρησης που αναφέρονται στην παρ. 11.1 του Μέρους III του Γενικού Σχεδίου με την κωδική ονομασία «ΗΡΑΚΛΕΙΤΟΣ», οι μετρήσεις δύνανται να γίνουν μέσω κινητών σταθμών μέτρησης που διαθέτουν πανεπιστημιακά και ερευνητικά ιδρύματα, ιδιωτικοί φορείς κλπ., με μέριμνα της Δ/σης ΠΕ.ΧΩ.ΣΧ. της οικείας Περιφέρειας.

(Β) Τη λήψη μέτρων προστασίας της Δημόσιας Υγείας από τις Υπηρεσίες Περιβαλλοντικής Υγιεινής & Υγειονομικού Ελέγχου των Περιφερειακών Ενοτήτων των Περιφερειών σε συνεργασία με τους υπευθύνους ύδρευσης (ΔΕΥΑ, κ.λπ.), (όπως διακοπή της υδροδότησης, ενημέρωση του πληθυσμού, κ.λπ.), σε περίπτωση

διαπίστωσης βλαβών στο δίκτυο ύδρευσης και μετά από υγειονομικό έλεγχο λειτουργίας των συστημάτων ύδρευσης στις πληγείσες περιοχές.

Στο πλαίσιο αυτό, οι Υπηρεσίες Περιβαλλοντικής Υγιεινής & Υγειονομικού Ελέγχου των Περιφερειακών Ενοτήτων (Διευθύνσεις Δημόσιας Υγείας και Κοινωνικής Μέριμνας - Τμήματα Περιβαλλοντικής Υγιεινής & Υγειονομικού Ελέγχου ή Δ/νσεις Υγειονομικού Ελέγχου και Περιβαλλοντικής Υγιεινής των Περιφερειακών Ενοτήτων) ασκούν εποπτικό έλεγχο της ποιότητας του νερού ανθρώπινης κατανάλωσης, προκειμένου να διαπιστωθεί εάν το πόσιμο νερό που διαθέτουν για κατανάλωση οι υπεύθυνοι ύδρευσης ανταποκρίνεται στις απαιτήσεις που προδιαγράφονται στο Παράρτημα Ι της ΚΥΑ Γ1(δ)/ ΓΠ οικ.67322/6.9.2017 (ΦΕΚ 3282/Β'/2017). Δεν υποκαθιστούν τον υπεύθυνο Ύδρευσης (Δημοτική Αρχή κ.λπ.), αλλά συνεργάζονται μαζί του για να εξασφαλίζεται η συνεχής και απρόσκοπτη παροχή υγιεινού ασφαλούς πόσιμου νερού, η ποιότητα του οποίου θα πληροί τους όρους της νομοθεσίας. Ειδικότερα, οι ανωτέρω Υπηρεσίες:

- Παρακολουθούν την ορθή εφαρμογή και εκτέλεση της Υγειονομικής διάταξης στα γεωγραφικά όρια της ευθύνης τους.
- Οργανώνουν και εφαρμόζουν προγράμματα ολοκληρωμένων υγειονομικών αναγνωρίσεων των συστημάτων ύδρευσης.
- Διενεργούν υγειονομικούς ελέγχους των συστημάτων ύδρευσης στην περιοχή αρμοδιότητάς τους
- Συγκεντρώνουν και αξιολογούν τα στοιχεία παρακολούθησης της ποιότητας του πόσιμου νερού.
- Προτείνουν τη λήψη των κατάλληλων προληπτικών και επανορθωτικών μέτρων .
- Στο πλαίσιο της συνεργασίας με την Κεντρική Υπηρεσία του Υπουργείου Υγείας, αποστέλλουν τα ανωτέρω αξιολογημένα στοιχεία παρακολούθησης της ποιότητας του νερού ανθρώπινης κατανάλωσης και προτάσεις για την αντιμετώπιση ενδεχόμενων προβλημάτων στο Τμήμα Υγειονομικής Διαχείρισης Περιβάλλοντος της Δ/νσης Δημόσιας Υγείας του Υπουργείου Υγείας.

(Γ) Όσον αφορά τις δειγματοληψίες για **микροβιολογικές αναλύσεις** των υδάτων κολύμβησης, τη λήψη έγκαιρων και κατάλληλων διαχειριστικών μέτρων από την Διεύθυνση Υδάτων της οικείας Αποκεντρωμένης Διοίκησης, στα διοικητικά όρια της οποίας εμπίπτει η περιοχή των νερών κολύμβησης (σε περίπτωση που η περιοχή

κολύμβησης εκτείνεται στα διοικητικά όρια περισσότερων της μίας Περιφερειών, εφαρμόζονται κατ' αναλογία οι διατάξεις της παραγράφου 3 του άρθρου 5 του Ν. 3199/2003), σε συνεργασία με την Υπηρεσία Περιβαλλοντικής Υγιεινής & Υγειονομικού Ελέγχου της οικείας Περιφερειακής Ενότητας, και άλλες ενδεχομένως συναρμόδιες περιφερειακές υπηρεσίες, όταν γνωρίζουν ότι υπάρχουν απροσδόκητες καταστάσεις που επηρεάζουν ή αναμένεται ευλόγως ότι θα επηρεάσουν αρνητικά την ποιότητα των υδάτων κολύμβησης και την υγεία των λουομένων και ενημερώνουν άμεσα την Ειδική Γραμματεία Υδάτων. Τα μέτρα αυτά περιλαμβάνουν ενημέρωση του κοινού και, εφόσον απαιτείται, προσωρινή απαγόρευση της κολύμβησης (ΚΥΑ Η.Π. 8600/416/Ε103/2009, ΦΕΚ 356Β'/26-02-2009, άρθρα 3 & 8). **Σε περίπτωση χημικής ρύπανσης** και στο πλαίσιο του θεσμικού της ρόλου, η Υπηρεσία Περιβαλλοντικής Υγιεινής & Υγειονομικού Ελέγχου της οικείας Περιφερειακής Ενότητας μεριμνά για τη δρομολόγηση μέτρων για την εξασφάλιση της δημόσιας υγείας, όπως η ενημέρωση του κοινού και, εφόσον απαιτείται, η προσωρινή απαγόρευση της κολύμβησης.

(Δ) Τη σύνταξη οδηγιών από τις αρμόδιες Δ/νσεις των Γενικών Δ/νσεων Περιφερειακής Αγροτικής Οικονομίας & Κτηνιατρικής των οικείων Περιφερειών σχετικά με την κατανάλωση τροφίμων (ζωικής ή φυτικής προέλευσης) από τον άνθρωπο και ζωοτροφών από τα ζώα, τη διαχείριση ακάλυπτων δεξαμενών που χρησιμοποιούνται για ύδρευση οικισμών ή πότισμα ζώων, καθώς και πιθανές αποφάσεις απαγόρευσης της ελεύθερης βοσκής των πουλερικών και άλλων ζώων. Επιπλέον, οι ανωτέρω οργανικές μονάδες μεριμνούν και για τη σύνταξη οδηγιών προς τους κτηνοτρόφους σχετικά με την άμεση μετακίνηση των ζώων σε πιο ασφαλείς περιοχές ή τον εγκλεισμό των ζώων στις εγκαταστάσεις των εκμεταλλεύσεων και την παράλληλη λήψη μέτρων με σκοπό την ενδεχόμενα εφικτή θωράκιση αυτών, τις απαραίτητες εξετάσεις οι οποίες πρέπει να διενεργηθούν σε ζώντα ζώα προκειμένου να αποφασισθεί η ενδεχόμενη μετακίνησή τους προς το σφαγείο για την παραγωγή κρέατος και στη συνέχεια σχετικών προϊόντων ή διάθεση για ανθρώπινη κατανάλωση του παραγόμενου από αυτά γάλακτος και στη συνέχεια τη μεταποίησή του για την παραγωγή γαλακτοκομικών προϊόντων, κλπ.

Ακόμη, τα Τμήματα Αλιείας των Γενικών Δ/σεων Περιφερειακής Αγροτικής Οικονομίας & Κτηνιατρικής των Περιφερειών και εφόσον κατόπιν των σχετικών δειγματοληψιών και μετρήσεων διαπιστωθεί υπέρβαση μίας ή περισσότερων επιτρεπόμενων τιμών παραμέτρων, εκδίδουν απόφαση απαγόρευσης της αλιείας σε όσα υδάτινα οικοσυστήματα έχουν υποστεί ρύπανση ένεκα του ατυχήματος (θάλασσες, ποτάμια, λίμνες, κλπ.), με υπεύθυνες Αρχές για την τήρηση της απαγόρευσης τις τοπικές αρμόδιες Αστυνομικές, Δασικές ή Λιμενικές Αρχές (κατά περίπτωση), καθώς και όλες τις Ανακριτικές Αρχές.

- Την παροχή βοήθειας στους πληγέντες - προσωρινή διαμονή των πολιτών που λόγω της καταστροφής η παραμονή στις κατοικίες τους έχει καταστεί αδύνατη, σε συνεργασία με τους οικείους Δήμους.
- Την υποστήριξη του έργου των συνεργείων αποκατάστασης βλαβών δικτύων παροχής κοινής ωφέλειας (ΔΕΔΔΗΕ, κλπ) με μέσα που διαθέτει η Περιφέρεια, κατόπιν σχετικού αιτήματος των πρώτων, εφόσον συντρέχουν λόγοι.
- Την ενεργοποίηση εθελοντικών οργανώσεων πολιτικής προστασίας που δραστηριοποιούνται στην Περιφέρεια για υποστηρικτικές δράσεις στο έργο της Περιφέρειας (π.χ. διανομή φαγητού και νερού στους πολίτες που έχουν απομακρυνθεί από τις οικίες τους, κ.λπ.).
- Την υποβολή εισήγησης για κήρυξη των πληγέντων περιοχών σε Κατάσταση Έκτακτης Ανάγκης Πολιτικής Προστασίας, σύμφωνα με τις κατευθυντήριες οδηγίες της ΓΓΠΠ (Α2535/29-11-2022 έγγραφο της Γενικής Δ/σης Συντονισμού/Δ/σης Σχεδιασμού Αντιμετώπισης Εκτάκτων Αναγκών της ΓΓΠΠ - ΑΔΑ: Ψ3ΡΑ46ΝΠΙΘ-6ΑΚ) βάσει του άρθρου 25 του Ν.4662/20 (ΦΕΚ 27/Α'/2020), όπως τροποποιήθηκε και ισχύει βάσει των αρθρ.23,24 και 25 του Ν.5075/2023 (ΦΕΚ 206/Α'/2023).
- Σε περίπτωση συμβάντος ή ατυχήματος σε εγκατάσταση εξαιτίας του οποίου διέρρευσαν επικίνδυνες ουσίες στο εθνικό ή στο επαρχιακό οδικό δίκτυο, η Αυτοτελής Δ/ση Πολιτικής Προστασίας της Περιφέρειας παρακολουθεί τις ενέργειες καταστολής του περιστατικού από το Π.Σ. και, εφόσον συντρέχουν λόγοι, ενημερώνει τις αρμόδιες οργανικές μονάδες της Περιφέρειας (Δ/σεις Τεχνικών Έργων) στις οποίες έχει αποδοθεί η ευθύνη συντήρησης και λειτουργίας του εθνικού και επαρχιακού οδικού δικτύου (βλ. παρ. 5 Μέρους ΙΙ του Γενικού Σχεδίου

με την κωδική ονομασία «ΗΡΑΚΛΕΙΤΟΣ»).

• Ό,τι άλλο κρίνεται απαραίτητο για την αντιμετώπιση εκτάκτων αναγκών και την άμεση/βραχεία διαχείριση των συνεπειών λόγω TAME, στο πλαίσιο των αρμοδιοτήτων τους.

Αναφορικά με τα ανωτέρω, επισημαίνεται ότι η είσοδος στην περιοχή του ατυχήματος γίνεται μόνον όταν και εφόσον οι φορείς διαθέτουν τον κατάλληλο προστατευτικό εξοπλισμό και την εκπαίδευση και μόνον όταν και εφόσον εγγυηθεί για την ασφάλειά τους η αρμόδια για την καταστολή του περιστατικού Πυροσβεστική Υπηρεσία.

Συμπληρωματικά και όσον αφορά τον ρόλο της Αυτοτελούς Δ/νσης Πολιτικής Προστασίας της Περιφέρειας μετά από ένα μεγάλο ατύχημα, σύμφωνα με τα προβλεπόμενα στην παρ. 1 του άρθρου 16 της ΚΥΑ 172058/2016, η τελευταία συνεργάζεται, κατά κύριο λόγο, με:

- ✓ *την αδειοδοτούσα αρχή,*
- ✓ *τη Δ/νση ΠΕ.ΧΩ.ΣΧ της οικείας Περιφέρειας ή/και τα Κλιμάκια Ελέγχου Ποιότητας Περιβάλλοντος (Κ.Ε.Π.ΠΕ.) της οικείας Περιφερειακής Ενότητας,*
- ✓ *την αρμόδια Δ/νση της Γενικής Δ/νσης Δημόσιας Υγείας & Κοινωνικής Μέριμνας της οικείας Περιφέρειας,*
- ✓ *την αρμόδια Περιφερειακή Διεύθυνση Επιθεώρησης Ασφάλειας και Υγείας στην Εργασία,*
- ✓ *την Πυροσβεστική Υπηρεσία της οικείας Περιφέρειας, καθώς και*
- ✓ *τις Υπηρεσίες που είναι αρμόδιες για την περιβαλλοντική αδειοδότηση της εγκατάστασης, προκειμένου:*

- να εξασφαλιστεί ότι ελήφθησαν:

- τα επείγοντα μέτρα που προβλέπονται στα σχέδια έκτακτης ανάγκης συνεκτιμώντας και το ενδεχόμενο πολλαπλασιαστικών φαινομένων (παρ. 1α, εδάφιο αα, άρθρο 16 της ΚΥΑ 172058/2016) και
- τα μεσοπρόθεσμα και μακροπρόθεσμα απαιτούμενα μέτρα για τον περιορισμό των επιπτώσεων του ατυχήματος και την αποφυγή επανάληψής του (παρ. 1α, εδάφιο αβ, άρθρο 16 της ΚΥΑ 172058/2016) και

- να ενημερωθούν οι Δήμοι της περιοχής όπου συνέβη το ατύχημα, καθώς και τα πρόσωπα που ενδέχεται να πληγούν και, όπου είναι σκόπιμο, για τα μέτρα που

λαμβάνονται προκειμένου να μετριάσθουν οι συνέπειες του ατυχήματος (παρ. 1β, άρθρο 16 της ΚΥΑ 172058/2016), ενώ επιπροσθέτως, λαμβάνει, μεταξύ άλλων φορέων, από την αδειοδοτούσα αρχή, με τη μορφή συνοπτικής έκθεσης, τα στοιχεία της παρ. 3α του άρθρου 16 της ΚΥΑ 172058/2016.

Στο πλαίσιο των ανωτέρω, μετά την εκδήλωση ΤΑΜΕ, οι Περιφερειάρχες ή οι αρμόδιοι Αντιπεριφερειάρχες που ενεργούν σύμφωνα με τις οδηγίες και τις κατευθύνσεις που τους παρέχουν οι Περιφερειάρχες, ως Αποκεντρωμένα Όργανα Πολιτικής Προστασίας και στο πλαίσιο του θεσμικού τους ρόλου, όταν ενημερωθούν για την εκδήλωση ΤΑΜΕ από τις αρμόδιες Αυτοτελείς Δ/σεις Πολιτικής Προστασίας και αναλόγως της εξέλιξής του, δρομολογούν δράσεις για την υποστήριξη του έργου του Πυροσβεστικού Σώματος για τον έλεγχο και την καταστολή του και για την αντιμετώπιση εκτάκτων αναγκών και την άμεση/βραχεία διαχείριση των συνεπειών, σε συνεργασία με τον αρμόδιο Δήμαρχο ή Δημάρχους, στα διοικητικά όρια του οποίου ή των οποίων εξελίσσεται το ΤΑΜΕ. Ειδικότερα, οι Περιφερειάρχες ή οι αρμόδιοι Αντιπεριφερειάρχες κινητοποιούν δια των Αυτοτελών Δ/σεων Πολιτικής Προστασίας, το επιχειρησιακά εμπλεκόμενο δυναμικό και τα μέσα πολιτικής προστασίας της Περιφέρειας, προκειμένου να δρομολογήσουν δράσεις που συνδέονται με:

- Την ανάληψη του συντονισμού, με την έννοια της διασύνδεσης των επιμέρους δράσεων μεταξύ των Αρχών/Φορέων που εμπλέκονται στην αντιμετώπιση των εκτάκτων αναγκών και την άμεση/βραχεία διαχείριση των συνεπειών του ΤΑΜΕ, σύμφωνα με τα προβλεπόμενα στην παρ. 5ix του Μέρους Ι του Γενικού Σχεδίου με την κωδική ονομασία «ΗΡΑΚΛΕΙΤΟΣ».
- Τη δρομολόγηση δράσεων για την άμεση υποστήριξη του έργου των λοιπών επιχειρησιακά εμπλεκόμενων φορέων (Π.Σ., ΕΛ.ΑΣ., κ.λπ.) στο έργο διάσωσης και απεγκλωβισμού, με μέσα που διαθέτει η Περιφέρεια.
- Τη δρομολόγηση δράσεων για τη διασφάλιση λειτουργίας των υπηρεσιών της Περιφέρειας, καθώς και των Περιφερειακών Ενοτήτων σε ασφαλείς χώρους, εφόσον συντρέχουν λόγοι, μετά την εκδήλωση του καταστροφικού φαινομένου και την εξασφάλιση της επικοινωνίας με τους λοιπούς επιχειρησιακά εμπλεκόμενους φορείς.
- Την ενεργοποίηση εφόσον συντρέχουν λόγοι, των μνημονίων συνεργασίας με

ιδιωτικούς φορείς για την εξασφάλιση επιπλέον πόρων στην αντιμετώπιση εκτάκτων αναγκών και τη διαχείριση των συνεπειών λόγω ΤΑΜΕ σύμφωνα με την παράγραφο 8 του Μέρους ΙΙ του Γενικού Σχεδίου με την κωδική ονομασία «ΗΡΑΚΛΕΙΤΟΣ».

- Τη σύγκληση των Περιφερειακών Επιχειρησιακών Συντονιστικών Οργάνων Πολιτικής Προστασίας (ΠΕΣΟΠ) των Περιφερειακών Ενοτήτων σε ασφαλή χώρο, εφόσον κρίνεται αναγκαίο για την υποβοήθηση του έργου των αρμόδιων Αντιπεριφερειάρχων σύμφωνα με την παράγραφο 13 του Μέρους ΙΙΙ του Γενικού Σχεδίου με την κωδική ονομασία «ΗΡΑΚΛΕΙΤΟΣ».

- Την έκδοση απόφασης διακοπής μαθημάτων, λόγω έκτακτων συνθηκών εντός των διοικητικών ορίων της Περιφέρειας (αρθ.186 παρ. ΙΙ.Η.5 του Ν.3852/2010) σε συνεργασία με την οικεία Περιφερειακή Διεύθυνση Πρωτοβάθμιας και Δευτεροβάθμιας Εκπαίδευσης και τους οικείους εμπλεκόμενους Δήμους.

- Τη λήψη απόφασης για την οργανωμένη - προληπτική απομάκρυνση κατοίκων όταν η καταστροφή έχει επηρεάσει πάνω από έναν Δήμο (άρθ. 108 του Ν.4249/2014, το οποίο καταργήθηκε σύμφωνα με το άρθρο 182 του Ν.4662/2020 και βάσει του νεότερου θεσμικού πλαισίου κατ' εφαρμογή του άρθρου 27 του Ν.4662/2020 και του άρθρου 29, παρ.4στ του Ν.4662/2020).

- Την ενημέρωση του κοινού για δράσεις πολιτικής προστασίας που δρομολογούνται από την Περιφέρεια για την αντιμετώπιση εκτάκτων αναγκών και την άμεση/βραχεία διαχείριση των συνεπειών, καθώς και για τη λήψη μέτρων αυτοπροστασίας.

- Την ενημέρωση του Γενικού Γραμματέα Πολιτικής Προστασίας, στο πλαίσιο συντονισμού και ιεράρχησης δράσεων πολιτικής προστασίας στην αντιμετώπιση εκτάκτων αναγκών και την άμεση/βραχεία διαχείριση των συνεπειών.

Αναθεώρηση & Επικαιροποίηση Σχεδίου

Η διαδικασία της αναθεώρησης & επικαιροποίησης του Γενικού Σχεδίου και του παρόντος σχεδίου αναφέρεται σε ουσιαστικές αλλαγές στο Σχέδιο και γίνεται εφόσον συντρέχει τουλάχιστον ένας από τους παρακάτω λόγους:

- νέες νομοθετικές ρυθμίσεις που επηρεάζουν τις αρμοδιότητες των

εμπλεκόμενων στο Σχέδιο Δ/σεων του Φορέα Σχεδίασης ή άλλων Φορέων με τους οποίους αυτός συνεργάζεται

- ίδρυση Φορέων που εμπλέκονται στην διαχείριση της έκτακτης ανάγκης,
- νέες θεσμικές εθνικές, κοινοτικές ή διεθνείς υποχρεώσεις,
- νέα ανάλυση κινδύνου,
- αποτιμήσεις ασκήσεων στις οποίες συνιστώνται αλλαγές στο Σχέδιο.

Η διαδικασία της επικαιροποίησης αναφέρεται στον έλεγχο και ενδεχόμενη αλλαγή συγκεκριμένων στοιχείων του Σχεδίου που δεν επηρεάζουν το σκοπό, τους στόχους του Σχεδίου ή την ιδέα επιχειρήσεων. Ενδεικτικός κατάλογος των στοιχείων που πρέπει να επικαιροποιούνται είναι:

- Στοιχεία επικοινωνίας επιχειρησιακά εμπλεκόμενων υπηρεσιών του Φορέα Σχεδίασης
- Μνημόνια ενεργειών που προβλέπονται στο Σχέδιο
- Διαδικασίες και υποδείγματα εντύπων
- Στοιχεία δημιουργηθέντων νέων υποδομών (κυκλοφοριακών και άλλων)

ΠΙΝΑΚΑΣ ΑΝΑΘΕΩΡΗΣΕΩΝ			
α/α	Τμήματα & Σελίδες που επηρεάστηκαν	Ημερομηνία έγκρισης αναθεώρησης	Παρατηρήσεις
1	<ul style="list-style-type: none"> ➤ ΠΑΡΑΡΤΗΜΑΤΑ Α-Β-Γ-Δ-ΣΤ (ΣΕΛ.19-118 & 125-168) 	15/03/2022	<ul style="list-style-type: none"> ➤ Επικαιροποίηση Στοιχείων Επικοινωνίας: Παραρτήματος Β επί του σχεδίου «ΗΡΑΚΛΕΙΤΟΣ» ➤ Επικαιροποίηση Στοιχείων - Προσθήκη: Χώρων καταφυγής περιοχών αρμοδιότητας όλων των Π.Ε. της Π.Στ.Ε. ➤ Επικαιροποίηση Στοιχείων – Προσθήκη: Στοιχεία Ιδιωτών και Μηχανημάτων για το έτος 2022 ➤ Επικαιροποίηση Μονάδων SEVESO των Π.Ε. της Π.ΣΤ.Ε. ➤ Επικαιροποίηση στοιχείων Εθελοντικών Οργανώσεων Π.Π. Π.Στ.Ε.
2	<ul style="list-style-type: none"> ➤ ΠΑΡΑΡΤΗΜΑΤΑ Β-Γ-Δ ➤ ΕΝΣΩΜΑΤΩΣΗ ΑΛΛΑΓΩΝ ΛΟΓΩ ΟΡΓΑΝΩΤΙΚΩΝ ΜΕΤΑΒΟΛΩΝ ΥΠΟΥΡΓΕΙΟΥ ΚΛΙΜΑΤΙΚΗΣ ΚΡΙΣΗΣ & ΠΟΛΙΤΙΚΗΣ ΠΡΟΣΤΑΣΙΑΣ 		<ul style="list-style-type: none"> ➤ Επικαιροποίηση Στοιχείων Επικοινωνίας: Παραρτημάτων Β-Γ ➤ Παράρτημα Δ: Έγκριση Μητρώου Εργοληπτών των Π.Ε. Π.ΣΤ.Ε. 2023 ➤ Ίδρυση του Υπουργείου Κλιματικής Κρίσης & Πολιτικής

		13/01/2023	<p>Προστασίας</p> <ul style="list-style-type: none"> ➤ ο νόμος 4662/2022 για τον Εθνικό Μηχανισμό Διαχείρισης Κρίσεων και Αντιμετώπισης Κινδύνων ➤ η κατάργηση του Κέντρου Επιχειρήσεων Πολιτικής Προστασίας (ΚΕΠΠ/ΕΣΚΕ) και αντικατάστασή του με την Μονάδα Εμπλεκομένων Φορέων (Unit-3 - ΜΕΦ/ΕΣΚΕΔΙΚ του Αρχηγείου Πυροσβεστικού Σώματος, κλπ) εντός του σχεδίου.
3	➤ ΠΑΡΑΡΤΗΜΑΤΑ Β-Γ	12/12/2023	<ul style="list-style-type: none"> ➤ Επικαιροποίηση Στοιχείων Επικοινωνίας: Παραρτημάτων Β-Γ
4	➤ ΠΑΡΑΡΤΗΜΑΤΑ Β-Γ-Δ	09/02/2024	<ul style="list-style-type: none"> ➤ Επικαιροποίηση Στοιχείων Επικοινωνίας: Παραρτημάτων Β-Γ-Δ
5	<ul style="list-style-type: none"> ➤ ΠΑΡΑΡΤΗΜΑΤΑ Β-Γ-Δ ➤ ΠΑΡΑΡΤΗΜΑ ΣΤ : ΧΩΡΟΙ ΣΥΓΚΕΝΤΡΩΣΗΣ ΚΟΙΝΟΥ/ΧΩΡΟΙ ΚΑΤΑΦΥΓΗΣ-ΟΡΓΑΝΩΜΕΝΗ ΑΠΟΜΑΚΡΥΝΣΗ-ΧΩΡΟΙ ΕΝΑΠΟΘΕΣΗΣ ΜΠΑΖΩΝ (ΣΕΛ.: 52-94) ➤ ΕΝΣΩΜΑΤΩΣΗ ΑΛΛΑΓΩΝ ΛΟΓΩ ΑΛΛΑΓΗΣ ΣΤΗΝ ΝΟΜΟΘΕΣΙΑ ΠΕΡΙ (α) ΟΡΓΑΝΩΜΕΝΗΣ ΠΡΟΛΗΠΤΙΚΗΣ ΑΠΟΜΑΚΡΥΝΣΗΣ ΠΟΛΙΤΩΝ, (β) ΚΗΡΥΞΗΣ ΠΕΡΙΟΧΩΝ ΣΕ ΚΑΤΑΣΤΑΣΗ ΕΚΤΑΚΤΗΣ ΑΝΑΓΚΗΣ ΠΟΛΙΤΙΚΗΣ ΠΡΟΣΤΑΣΙΑΣ, (γ) ΠΕΣΟΠΠ (Περιφερειακά Επιχειρησιακά Συντονιστικά Όργανα Πολιτικής Προστασίας) 	2510/2024	<ul style="list-style-type: none"> ➤ Επικαιροποίηση Στοιχείων Επικοινωνίας: Παραρτημάτων Β-Γ ➤ Επικαιροποίηση Στοιχείων-Προσθήκη: Παράρτημα Δ: Έγκριση Μητρώου Εργοληπτών των Π.Ε. Π.Σ.Τ.Ε. 2024 ➤ Επικαιροποίηση Στοιχείων-Προσθήκη: Παράρτημα ΣΤ : ΧΩΡΟΙ ΕΝΑΠΟΘΕΣΗΣ ΜΠΑΖΩΝ ➤ (α) άρθρα 27, 29 του Ν.4662/2022 για τον Εθνικό Μηχανισμό Διαχείρισης Κρίσεων και Αντιμετώπισης Κινδύνων (β) άρθρα 23, 24, 25 του Ν.5075/2023 (ΦΕΚ 206/Α'/2023) (γ) άρθρο 13 του Ν.4662/2020, όπως τροποποιήθηκε (παρ. 1 και 4) βάσει του άρθρου 11 του Ν.5075/2023 (ΦΕΚ 206/Α/12-12-2023)
6	➤ ΠΑΡΑΡΤΗΜΑΤΑ Β-Γ-Δ	7/3/2025	<ul style="list-style-type: none"> ➤ Επικαιροποίηση Στοιχείων Επικοινωνίας: Παραρτημάτων Β-Γ-Δ

**ΕΓΚΡΙΣΗ ΚΑΙ ΕΝΑΡΞΗ ΙΣΧΥΟΣ ΤΟΥ ΣΧΕΔΙΟΥ ΑΝΤΙΜΕΤΩΠΙΣΗΣ
ΤΕΧΝΟΛΟΓΙΚΩΝ ΑΤΥΧΗΜΑΤΩΝ ΜΕΓΑΛΗΣ ΕΚΤΑΣΗΣ**

Η ημερομηνία έναρξης ισχύος του παρόντος Σχεδίου ορίζεται η ημερομηνία έγκρισής του από τον Περιφερειάρχη Στερεάς Ελλάδας, αφού προηγηθεί η εισήγησή και έγκρισή του από την Εκτελεστική Επιτροπή του ανωτέρω σχέδιο.

Με την έκδοση του παρόντος παλαιότερα Σχέδια παύουν να ισχύουν.

ΕΓΚΡΙΝΕΤΑΙ

ΠΕΡΙΦΕΡΕΙΑΡΧΗΣ

Ο ΣΥΝΤΑΞΑΣ

ΦΑΝΗΣ Χ. ΣΠΑΝΟΣ

**ΠΟΛΥΖΟΣ Φ. ΖΩΗΣ
ΠΕ ΜΗΧ/ΓΩΝ ΜΗΧ/ΚΩΝ**

ΑΚΡΙΒΕΣ ΑΝΤΙΓΡΑΦΟ

ΠΙΝΑΚΑΣ ΠΑΡΑΡΤΗΜΑΤΩΝ

**ΠΑΡΑΡΤΗΜΑ Α : 1. ΠΙΝΑΚΕΣ ΜΟΝΑΔΩΝ SEVESO ΑΝΑ
ΠΕΡΙΦΕΡΕΙΑΚΗ ΕΝΟΤΗΤΑ
2. ΧΑΡΤΟΓΡΑΦΙΚΟ ΥΛΙΚΟ**

ΠΑΡΑΡΤΗΜΑ Β : ΜΝΗΜΟΝΙΟ ΕΝΕΡΓΕΙΩΝ

ΠΑΡΑΡΤΗΜΑ Γ : ΕΘΕΛΟΝΤΙΚΕΣ ΟΡΓΑΝΩΣΕΙΣ

**ΠΑΡΑΡΤΗΜΑ Δ : ΜΗΤΡΩΟ ΕΡΓΟΛΗΠΤΩΝ ΓΙΑ ΤΗΝ
ΑΝΤΙΜΕΤΩΠΙΣΗ ΕΚΤΑΚΤΩΝ ΑΝΑΓΚΩΝ**

ΠΑΡΑΡΤΗΜΑ Ε : ΜΕΤΡΑ ΑΥΤΟΠΡΟΣΤΑΣΙΑΣ

**ΠΑΡΑΡΤΗΜΑ ΣΤ : ΧΩΡΟΙ ΣΥΓΚΕΝΤΡΩΣΗΣ ΚΟΙΝΟΥ/
ΧΩΡΟΙ ΚΑΤΑΦΥΓΗΣ –
ΟΡΓΑΝΩΜΕΝΗ ΑΠΟΜΑΚΡΥΝΣΗ –
ΧΩΡΟΙ ΕΝΑΠΟΘΕΣΗΣ ΜΠΑΖΩΝ**

ΠΑΡΑΡΤΗΜΑ Ζ : ΠΙΝΑΚΑΣ ΔΙΑΝΟΜΗΣ

ΠΑΡΑΡΤΗΜΑ Α

- 1. ΠΙΝΑΚΕΣ ΜΟΝΑΔΩΝ SEVESO ΑΝΑ ΠΕΡΙΦΕΡΕΙΑΚΗ ΕΝΟΤΗΤΑ**
- 2. ΧΑΡΤΟΓΡΑΦΙΚΟ ΥΛΙΚΟ**

ΑΥΤΟΤΕΛΗΣ Δ/ΝΣΗ ΠΟΛΙΤΙΚΗΣ ΠΡΟΣΤΑΣΙΑΣ ΠΣΤΕ

ΠΙΝΑΚΑΣ ΜΟΝΑΔΩΝ SEVESO Π.Ε ΒΟΙΩΤΙΑΣ

A/A	ΜΟΝΑΔΑ	ΔΗΜΟΣ	ΔΗΜΟΤΙΚΗ ΕΝΟΤΗΤΑ/ΤΟΠΙΚΗ ΚΟΙΝΟΤΗΤΑ	ΘΕΣΗ	ΥΠΕΥΘΥΝΟΣ ΑΣΦΑΛΕΙΑΣ	ΤΗΛΕΦΩΝΟ	ΚΙΝΗΤΟ	email
1.	(ΠΡΩΗΝ ΑΛΦΑ ΓΕΩΡΓΙΚΑ ΕΦΟΔΙΑ Α.Ε) "MAGMA AGRO AEBE"	ΤΑΝΑΓΡΑΣ	Δ.Ε Οиноφύτων Τ.Κ 32011 Οινόφυτα	«Ποταμιά»	Νικόλαος Κοσμίδης	2119904800	6944557701	nikos.kosmidis@alfagro.gr
2.	ΚΑΡΒΕΛΑΣ ΑΒΕΕ (*)	ΘΗΒΑΙΩΝ	Τ.Κ. Υπάτου	80ο χλμ. Αθηνών – Λαμίας	Νικόλαος Δαμάτης	210-8959629 22620-71063	6944642078	ndamatis@gmail.com
3.	EXTRACO Α.Ε	ΤΑΝΑΓΡΑΣ	Δ.Ε.Τανάγρας Τ.Κ 32009 Τανάγρα	«Βορόνιζα»	Νικόλαος Λαμπέας	22620-55490	6945581204	tanagra@extraco.gr lambeas@extraco.gr
4.	EXTRACO Α.Ε	ΤΑΝΑΓΡΑΣ	Δ.Ε.Τανάγρας Τ.Κ 32009 Τανάγρα	«Μαλιβανέζα»	Νικόλαος Λαμπέας	22620-55490	6945581204	tanagra@extraco.gr lambeas@extraco.gr
5.	SYNGENTA HELLAS AEBE	ΤΑΝΑΓΡΑΣ	Δ.Ε Οиноφύτων Τ.Κ 32011 Οινόφυτα	«Ντάμπασι»	Ευάγγελος Αρμπάρας	22620-51651	6948588004	vangelis.armparas@gmail.com
6.	ΕΛΒΑΛ ΧΑΛΚΟΡ ΑΕ	ΤΑΝΑΓΡΑΣ	Δ.Ε Οиноφύτων Τ.Κ 32011 Οινόφυτα	61 ^ο χλμ Ε.Ο Αθηνών- Λαμίας	1.Εμμανουήλ Φύτρος 2.Φώτης Μαρίνος	22620-53426	6974403426 6974403742	mfytros@elval.vionet.gr
7.	ΚΑΠΑΧΗΜ ΑΒΕΕ	ΤΑΝΑΓΡΑΣ	Δ.Ε Οиноφύτων Τ.Κ Αγ.Θωμά Τ.Κ 32011 Οινόφυτα	«Μαδαρό»	1.Μαρία Δικάρου 2. Άρης Γκορόγιας	22620-31912	6974380668 6946067403	dikarou@kapachim.com
8.	ΣΩΤΗΡΗΣ ΝΑΥΠΛΙΩΤΗΣ ΑΒΕΕ	ΘΗΒΑΙΩΝ	Δ.Ε Θηβαίων Τ.Κ Ελαιώνα Τ.Κ.32200 Ελαιώνας	«Σιταροκριθι»	Σπύρος Μπουρνάζος	22620-71734	6945498845	jon@lambro.gr spyrospournazos@hotmail.com
9.	ΜΟΝΟΤΕΖ ΑΒΕΕ	ΤΑΝΑΓΡΑΣ	Δ.Ε Οиноφύτων Τ.Κ 32011 Οινόφυτα	«Ποταμιά»	Κων/νος Τσούκας	22620-31257	6986845289	konstantinos.tsoukas@ravago.com

*Ειδικό Σχέδιο-Μνημόνιο Ενεργειών για την Αντιμετώπιση Τεχνολογικών Ατυχημάτων Μεγάλης Έκτασης
Περιφέρειας Στερεάς Ελλάδας*

10.	ΜΥΤΙΛΗΝΑΙΟΣ Α.Ε ΟΜΙΛΟΣ ΕΠΙΧΕΙΡΗΣΕΩΝ	ΔΙΣΤΟΜΟΥ ΑΡΑΧΟΒΑΣ ΑΝΤΙΚΥΡΑΣ	Δ.Ε Αντίκυρας Τ.Κ 32003 Παραλία Διστόμου	«Άγ. Νικόλαος»	Δημήτριος Ζωγράφος Χρήστος Παπαδόπουλος	22670-49206 22670-42206	6936177321 6956767247	christos.papadopoulos@alhellas.gr dimitrios.zografos@alhellas.gr
11.	EL GAZ AEBEY	ΘΗΒΑΙΩΝ	Δ.Ε. Θηβαίων Τ.Κ. 32200 Θήβα	«Χαραϊντινι-Ποτάμι Θηβών» Δ.Ε. Θηβαίων	Παναγιώτης Σαραντάκος	210-7751734 22620-25649	6977523494	info@elgaz.gr psarant@teemail.gr
12.	ΜΑΥΡΟΥΛΗΣ Ι. - ΠΡΙΟΒΟΛΟΣ Γ. ΜΕΤΠΛΑΣΤ ΑΒΕΕ	ΘΗΒΑΙΩΝ	Δ.Ε. Θηβαίων Τ.Κ. 32200 Θήβα	«Χαραϊντινι»- 69ο χλμ. Παλαιάς Ε.Ο. Αθηνών- Θηβών	Αντώνιος Στρουμπούλης	22620-25121 210 8252510	6974826251	info@metplast.gr astroumpoulis@suschem.gr
13.	SOL HELLAS AE	ΤΑΝΑΓΡΑΣ	Στεφάνη Δερβενοχωρίων, Βοιωτίας Τ.Κ. 19018 Μαγούλα	«Πάχη Πάτημα» 46η Επαρχιακή Οδός Μαγούλας - Δερβενοχωρίων	Ιωάννης Αψεριδης	211-1023522	6936819228	info@solhellas.gr
14.	ΤΕΧΝΙΚΑ ΑΕΡΙΑ ΕΛΛΑΔΑΣ- (πρωην) AIR LIQUIDE ΕΛΛΑΣ ΑΒΕΑ	ΤΑΝΑΓΡΑΣ	Σχηματάρι Βοιωτίας	59ο χλμ Εθνικής οδού Αθηνών - Λαμίας	Ευάγγελος Πιτσινής	2262 0 56865	6946750618	vagelis.pitsinis@solgroup.gr

(*)Πρώην ORANGE LOGISTICS ΕΠΕ

ΤΑ ΚΟΚΚΙΝΑ ΕΙΝΑΙ ΑΝΩΤΕΡΗΣ ΒΑΘΜΙΔΑΣ.

ΠΙΝΑΚΑΣ ΜΟΝΑΔΩΝ SEVESO Π.Ε. ΕΥΒΟΙΑΣ

A/A	ΜΟΝΑΔΑ	ΔΗΜΟΣ	Δ.Ενότητα- Τ.Κοινότητα	ΘΕΣΗ	ΥΠ.ΑΣΦΑΛΕΙΑΣ	ΤΗΛ.	ΚΙΝΗΤΟ	email
1.	ALPHA GAS ΑΝΩΝΥΜΗ ΕΜΠΟΡΙΚΗ ΕΤΑΙΡΕΙΑ ΥΓΡΑΕΡΙΟΥ Α.Ε.Β.Ε.Υ.	ΔΙΡΦΥΩΝ- ΜΕΣΣΑΠΙΩΝ	Δ.Ε. Μεσσαπίων Δ.Κ. Ψαχνών Τ.Κ. 34400	«Βουρλάκι»	Αναστασία Καραχάλιου		6949071434	nattykar@gmail.com
2.	AKFA A.B.E.E.	ΧΑΛΚΙΔΕΩΝ	Δ.Κ. Βαθέως, Δ.Ε. Αυλίδος Τ.Κ. 34100	«Όρμος Βαθέως»	Νικόλαος Αγιασοφίτης	2221033152/ 33155	6944281208	info@afka-chem.com
3.	Alchimica S.A.	ΧΑΛΚΙΔΕΩΝ	Δ.Κ. Βαθέως, Δ.Ε. Αυλίδος Τ.Κ. 34100	1. «Βρύσες Ριτσώνας» 69 ^ο χλμ Ε.Ο Αθηνών- Λαμίας 2. «Μνήμα Κατή» 16,8 ^ο χλμ Χαλκίδας- Θήβας (ύψος:71 ^ο χλμ Αθηνών-Λαμίας)	Βούτου Δήμητρα	2144167730 2105441646	6948255035	dimitra.voutou@alchimica.com
4.	ELBISCO A.E.	ΧΑΛΚΙΔΕΩΝ	Δ.Ε. Αυλίδος Τ.Κ. 34100	Περιοχή Γλύφα, Παλαιά Ε.Ο. Αθηνών - Χαλκίδας	Γιώργος Ουζούνης	22211024142	6972330077/ 6932366316	giorgosouzounis@yahoo.gr
5.	TRIGON GAS A.E.	ΧΑΛΚΙΔΕΩΝ	Δ.Ε. Αυλίδος Τ.Κ. 34100	Μνήμα Κατή-Βαθύ Αυλίδας	Μίχας Κυριάκος	2105596720-7	6944428856	trigongas@trigonis.gr
6.	ΒΑΛΚΑΡΓΚΟ Α.Ε.	ΧΑΛΚΙΔΕΩΝ	Δ.Ε. Ανθηδόνας Δ.Κ. Δροσιάς Τ.Κ. 34100	Σγάλια Δροσιάς	Μπαρτσώκας Χρήστος	2232035313	6977251270	christos.mpartsokas@gmail.com
7.	ΤΕΡΝΑ ΛΕΥΚΟΛΙΘΟΙ Α.Ε.	ΛΙΜΝΗΣ – ΜΑΝΤΟΥΔΙΟΥ – ΑΓΙΑΣ ΑΝΝΑΣ	Δ.Ε. Κηρέως Τ.Κ. Μαντουδίου Τ.Κ. 34004	Φούρνοι Μαντουδίου	Γκόντας Δημήτριος	2109220324	6973041263	gontasdem@gmail.com

ΤΑ ΚΟΚΚΙΝΑ ΕΙΝΑΙ ΑΝΩΤΕΡΗΣ ΒΑΘΜΙΔΑΣ.

ΠΙΝΑΚΑΣ ΜΟΝΑΔΩΝ SEVESO Π.Ε. ΦΘΙΩΤΙΔΑΣ

A/A	ΜΟΝΑΔΑ	ΔΗΜΟΣ	Δ.ΕΝΟΤΗΤΑ- Τ.ΚΟΙΝΟΤΗΤΑ	ΘΕΣΗ	ΣΥΝΤΕΤΑΓΜΕΝΕΣ (X)	ΣΥΝΤΕΤΑΓΜΕΝΕΣ (Y)	ΥΠ.ΑΣΦΑΛΕΙΑΣ	ΤΗΛ.	ΚΙΝΗΤΟ	EMAIL
1.	ΧΕΛΛΑΦΑΡΜ ΑΕ	ΣΤΥΛΙΔΑΣ	Δ.Ε. ΣΤΥΛΙΔΑΣ Π.Ε. ΦΘΙΩΤΙΔΑΣ	"ΑΓ. ΙΩΑΝΝΗΣ"	384456,55	4304945,21	ΠΑΝΑΓΙΩΤΗΣ ΤΑΞΙΑΡΧΟΥ	22380- 22008	6977308662	ptaxiarxou@hellafarm.gr
2.	ΒΙΑΚΕΛ ΑΒΕΕ	ΛΑΜΙΕΩΝ	Τ.Κ.ΔΑΜΑΣΤΑΣ Δ.Ε. ΓΟΡΓΟΠΟΤΑΜΟΥ Π.Ε. ΦΘΙΩΤΙΔΑΣ	"ΑΓ. ΙΩΑΝΝΗΣ"	370651,29	4296234,5	ΠΑΝΑΓΙΩΤΗΣ ΜΑΚΡΗΣ	22310- 93074	6947433997	panzmakris@gmail.com
3.	EL-PACK ΑΝΩΝΥΜΗ ΕΤΑΙΡΕΙΑ ΕΙΔΩΝ ΣΥΣΚΕΥΑΣΙΑΣ	ΛΑΜΙΕΩΝ	Τ.Κ.ΔΑΜΑΣΤΑΣ Δ.Ε. ΓΟΡΓΟΠΟΤΑΜΟΥ Π.Ε. ΦΘΙΩΤΙΔΑΣ		366698,52	4294771,62	ΑΡΙΣΤΟΤΕΛΗΣ ΧΡΙΣΤΟΔΟΥΛΟΠΟΥΛΟΣ	22310- 81211	6948118710	tchristodoulopoulos@elpack.gr
4.	UNIPAK HELLAS A.E.	ΣΤΥΛΙΔΑΣ	Τ.Κ.ΒΑΘΥΚΟΙΛΟΥ Δ.Ε. ΠΕΛΑΣΓΙΑΣ Π.Ε. ΦΘΙΩΤΙΔΑΣ	“ΚΑΙΝΟΥΡΓΙΟ ΓΕΦΥΡΙ”	403532,67	4311181,33	ΕΥΑΓΓΕΛΟΣ ΚΥΠΡΑΙΟΣ	22380- 51370	6932800077	evaggelos.kypraios@unipakhellas.gr

ΧΑΡΤΟΓΡΑΦΙΚΟ ΥΛΙΚΟ

ΑΠΟ ΤΟΥΣ ΔΗΜΟΥΣ ΤΗΣ ΠΕΡΙΦΕΡΕΙΑΣ ΣΤΕΡΕΑΣ ΕΛΛΑΔΑΣ ΣΤΟΥΣ ΟΠΟΙΟΥΣ ΕΧΟΥΝ ΕΓΚΑΤΑΣΤΑΘΕΙ ΜΟΝΑΔΕΣ SEVESO.

ΣΗΜΕΙΩΣΗ:

Με κόκκινη πινέζα είναι σημειωμένες οι ΜΟΝΑΔΕΣ SEVESO ανώτερης βαθμίδας.

Με πορτοκαλί πινέζα είναι σημειωμένες οι ΜΟΝΑΔΕΣ SEVESO κατώτερης βαθμίδας.

Π.Ε. ΒΟΙΩΤΙΑΣ
ΧΑΡΤΗΣ 1. ΔΗΜΟΣ ΤΑΝΑΓΡΑΣ



*Ειδικό Σχέδιο-Μνημόνιο Ενεργειών για την Αντιμετώπιση Τεχνολογικών Ατυχημάτων Μεγάλης Έκτασης
Περιφέρειας Στερεάς Ελλάδας*



*Ειδικό Σχέδιο-Μνημόνιο Ενεργειών για την Αντιμετώπιση Τεχνολογικών Ατυχημάτων Μεγάλης Έκτασης
Περιφέρειας Στερεάς Ελλάδας*



ΧΑΡΤΗΣ 2. ΔΗΜΟΣ ΘΗΒΑΣ



*Ειδικό Σχέδιο-Μνημόνιο Ενεργειών για την Αντιμετώπιση Τεχνολογικών Ατυχημάτων Μεγάλης Έκτασης
Περιφέρειας Στερεάς Ελλάδας*



ΧΑΡΤΗΣ 3. ΔΗΜΟΣ ΔΙΣΤΟΜΟΥ-ΑΡΑΧΩΒΑΣ-ΑΝΤΙΚΥΡΑΣ

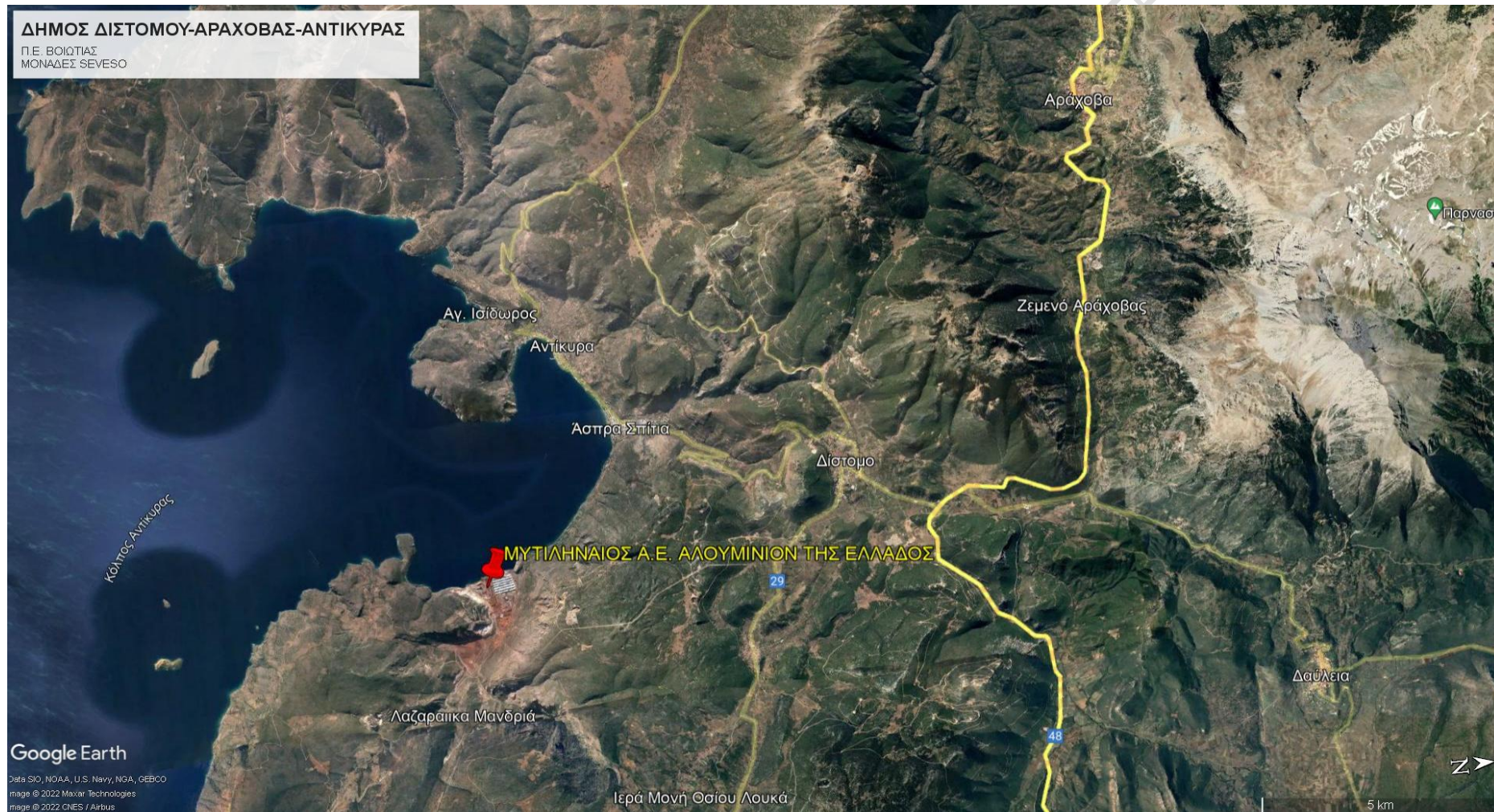

Π.Ε. ΕΥΒΟΙΑΣ
ΧΑΡΤΗΣ 1. ΔΗΜΟΣ ΧΑΛΚΙΔΑΣ



*Ειδικό Σχέδιο-Μνημόνιο Ενεργειών για την Αντιμετώπιση Τεχνολογικών Ατυχημάτων Μεγάλης Έκτασης
Περιφέρειας Στερεάς Ελλάδας*

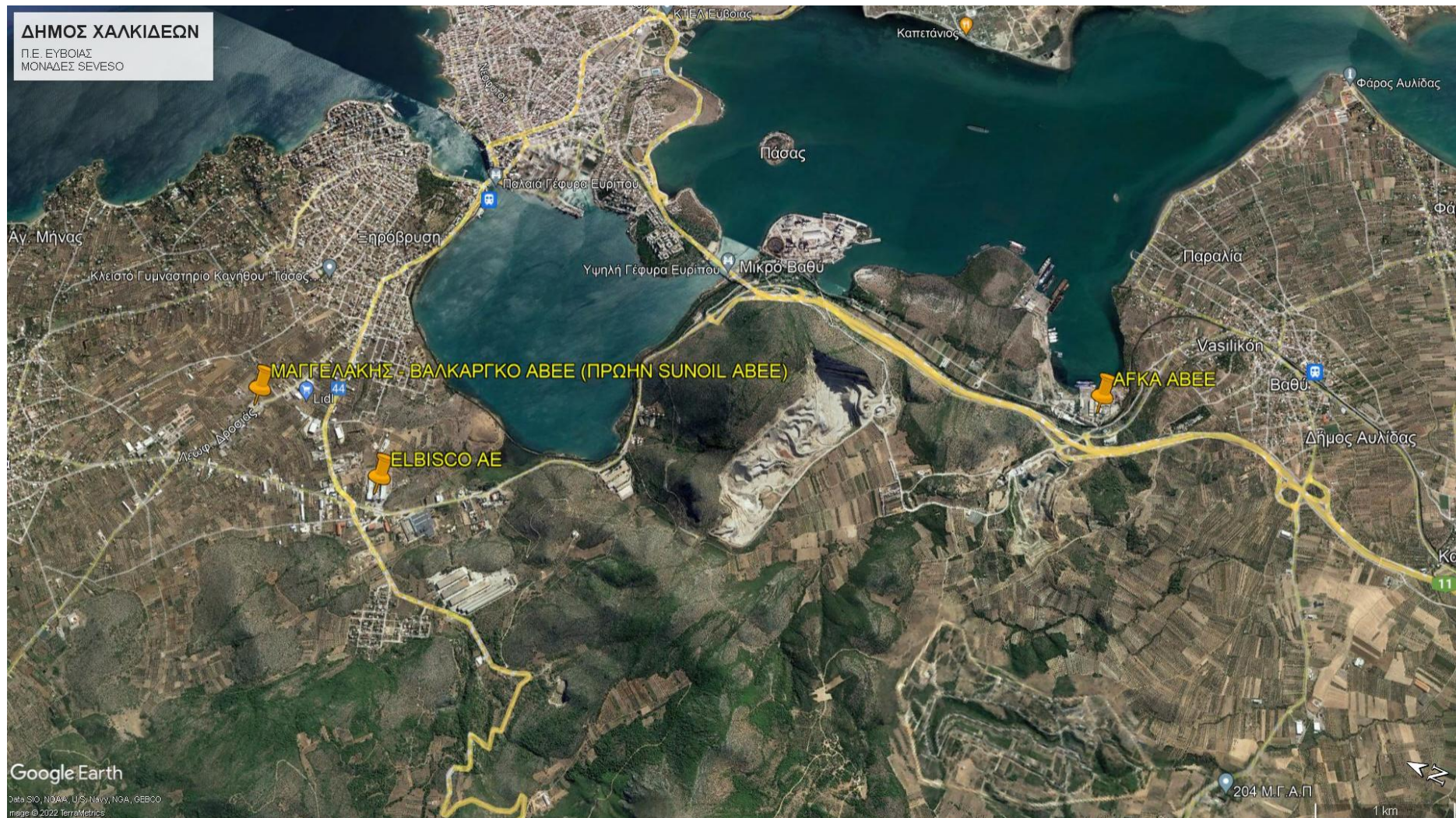

ΧΑΡΤΗΣ 2. ΔΗΜΟΣ ΔΙΡΦΥΩΝ – ΜΕΣΣΑΠΙΩΝ

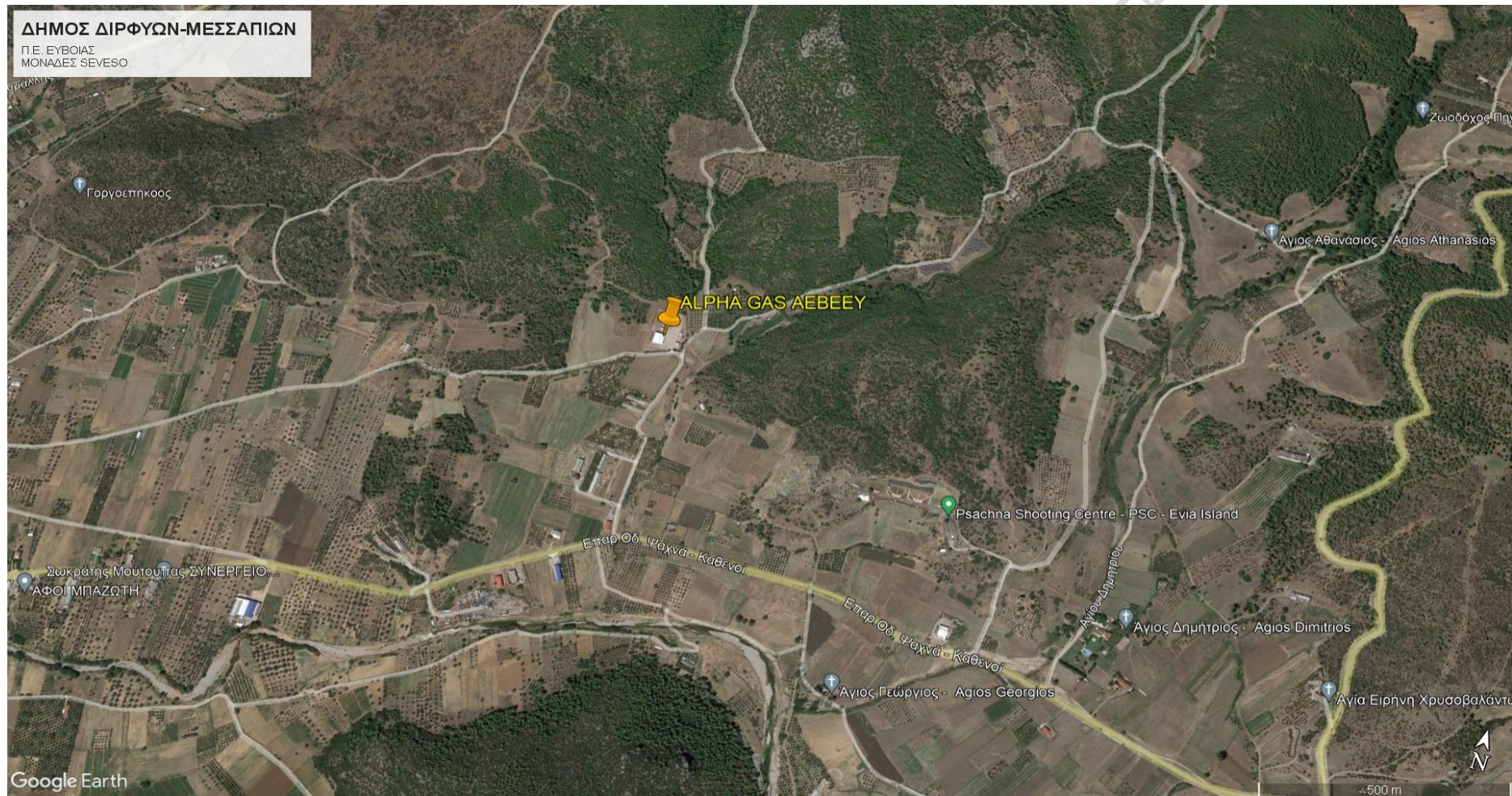

Π.Ε. ΦΘΙΩΤΙΔΑΣ
ΧΑΡΤΗΣ 1. ΔΗΜΟΣ ΛΑΜΙΕΩΝ

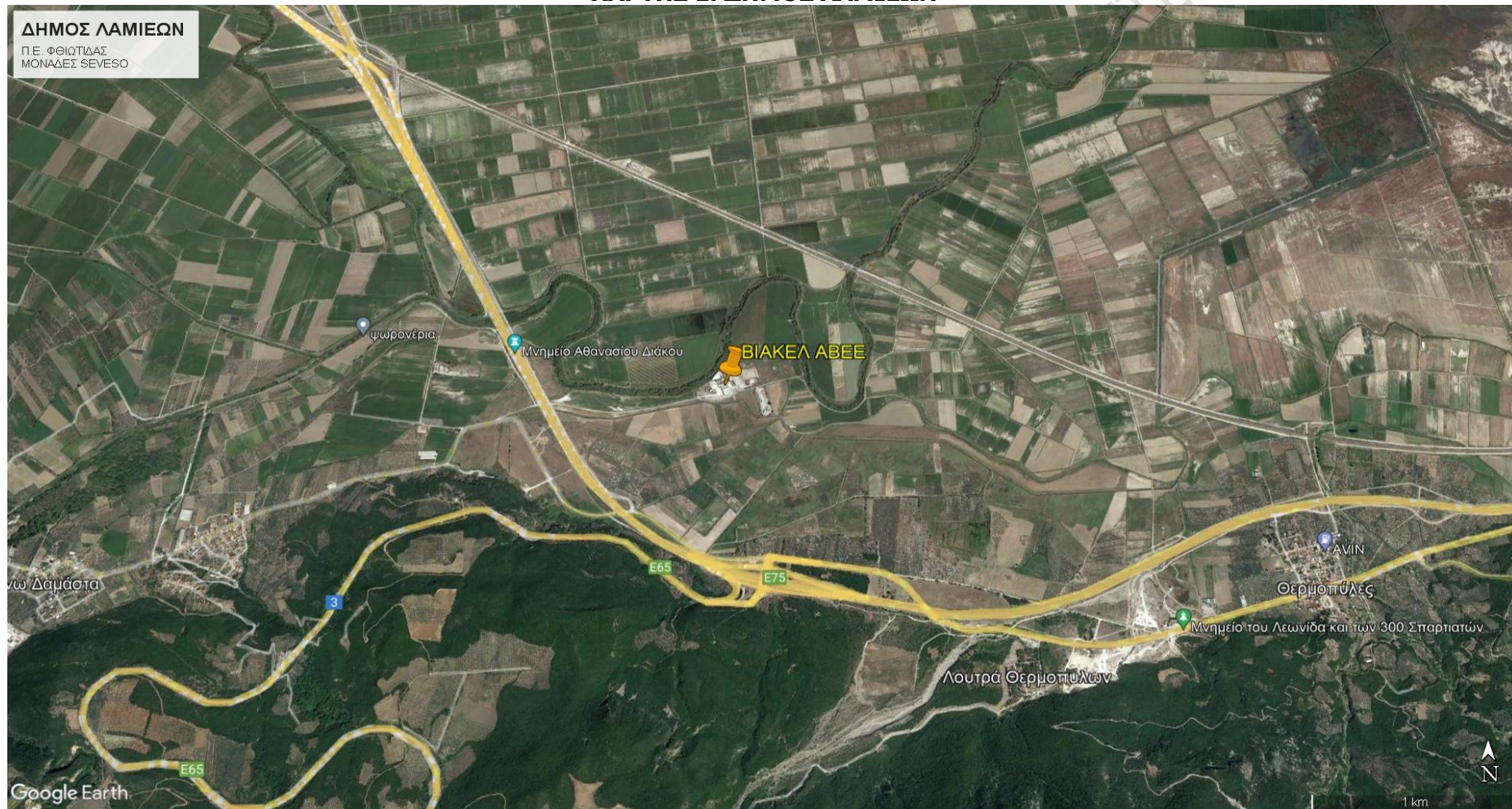

ΧΑΡΤΗΣ 2. ΔΗΜΟΣ ΣΤΥΛΙΔΑΣ

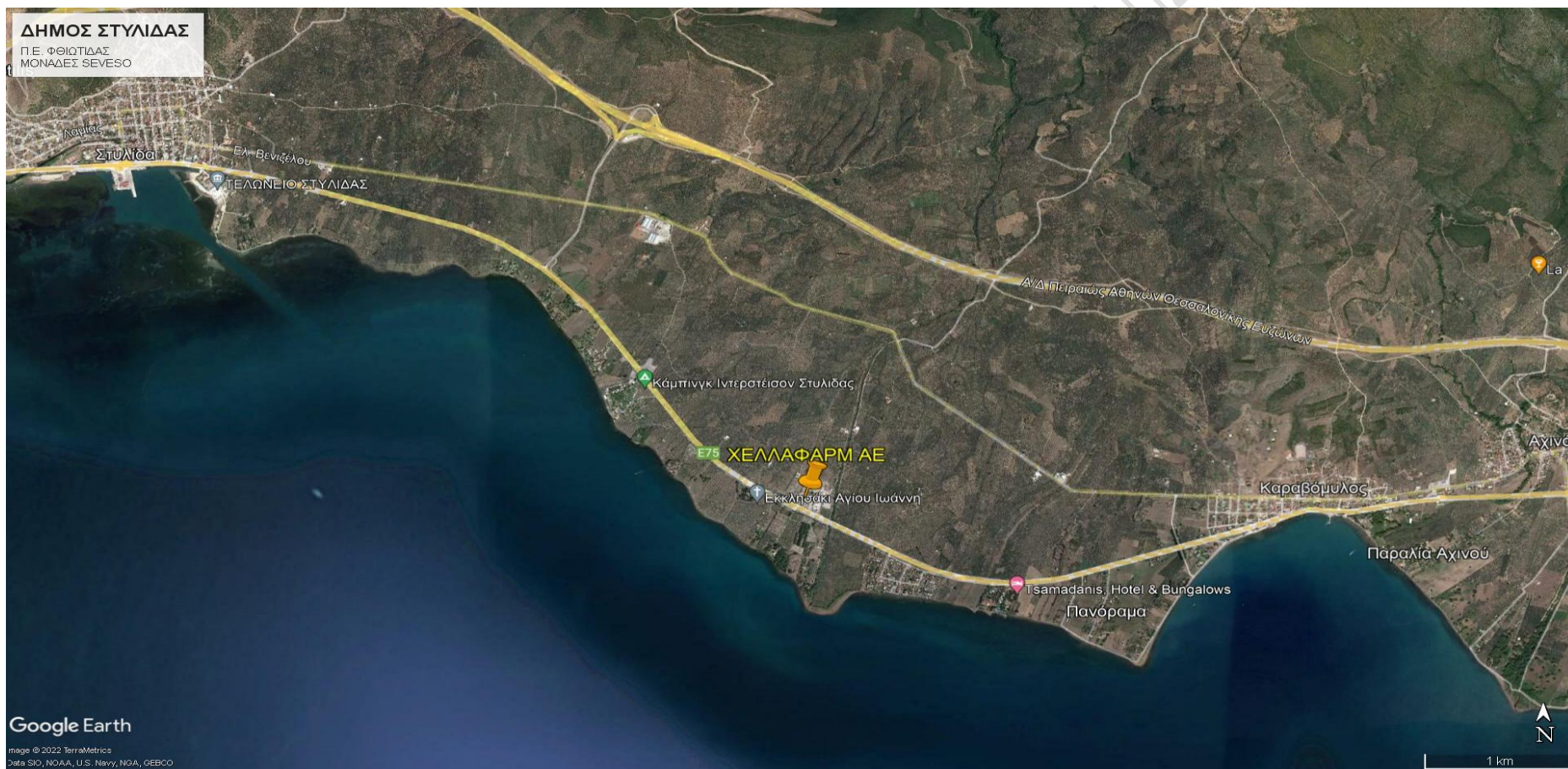

ΠΑΡΑΡΤΗΜΑ Β ΜΝΗΜΟΝΙΟ ΕΝΕΡΓΕΙΩΝ

ΜΝΗΜΟΝΙΟ ΕΝΕΡΓΕΙΩΝ ΓΙΑ ΤΗΝ ΑΝΤΙΜΕΤΩΠΙΣΗ ΤΕΧΝΟΛΟΓΙΚΩΝ ΑΤΥΧΗΜΑΤΩΝ ΜΕΓΑΛΗΣ ΕΚΤΑΣΗΣ

Τα στοιχεία του παρόντος Παραρτήματος έχουν εμπιστευτικό χαρακτήρα και υπόκεινται στον κανονισμό προστασίας προσωπικών δεδομένων συνεπώς η αποστολή και κατ' επέκταση η χρήση τους πραγματοποιείται αποκλειστικά και μόνο σε υπηρεσιακό επίπεδο σε περίπτωση εκδήλωσης Έκτακτης Ανάγκης

ΠΑΡΑΡΤΗΜΑ Γ

ΕΘΕΛΟΝΤΙΚΕΣ ΟΡΓΑΝΩΣΕΙΣ ΠΟΛΙΤΙΚΗΣ ΠΡΟΣΤΑΣΙΑΣ

Τα στοιχεία του παρόντος Παραρτήματος έχουν εμπιστευτικό χαρακτήρα και υπόκεινται στον κανονισμό προστασίας προσωπικών δεδομένων συνεπώς η αποστολή και κατ' επέκταση η χρήση τους πραγματοποιείται αποκλειστικά και μόνο σε υπηρεσιακό επίπεδο σε περίπτωση εκδήλωσης Έκτακτης Ανάγκης.

ΑΥΤΟΤΕΛΗΣ Δ/ΝΣΗ ΠΟΛΙΤΙΚΗΣ ΠΡΟΣΤΑΣΙΑΣ

ΠΑΡΑΡΤΗΜΑ Δ

ΜΗΤΡΩΟ ΕΡΓΟΛΗΠΤΩΝ ΓΙΑ ΤΗΝ ΑΝΤΙΜΕΤΩΠΙΣΗ ΕΚΤΑΚΤΩΝ ΑΝΑΓΚΩΝ

Λαμβάνοντας υπόψη το ανθρώπινο δυναμικό και τα μέσα που διαθέτει η Περιφέρεια Στ. Ελλάδας σε επίπεδο Περιφερειακής Ενότητας, είναι δυνατόν να απαιτηθεί και επιπλέον δυναμικό και μέσα για την υλοποίηση όλου του κύκλου των δράσεων Πολιτικής Προστασίας.

Στο πλαίσιο της εξασφάλισης επιπλέον πόρων από ιδιωτικούς φορείς για την ενίσχυση του έργου μας στην αντιμετώπιση εκτάκτων αναγκών και την άμεση διαχείριση των συνεπειών από την εκδήλωση φυσικών καταστροφών, καταρτίστηκαν μνημόνια συνεργασίας με την μορφή Μητρώου Εργοληπτών, οι οποίοι αποδέχονται να παρέχουν μέσα, εξοπλισμό ή υπηρεσίες, σύμφωνα με τους όρους που θέτει η Περιφέρεια Στερεάς Ελλάδας

Το Μητρώο Εργοληπτών ανά Περιφερειακή Ενότητα για την αντιμετώπιση εκτάκτων αναγκών από φυσικές, τεχνολογικές και λοιπές καταστροφές έχει εγκριθεί από την Οικονομική/Περιφερειακή Επιτροπή και επικαιροποιείται όταν προστίθενται νέοι Εργολήπτες καθώς και όταν προστίθενται νέες τιμές μηχανημάτων.

Επισημαίνεται ότι τα μνημόνια συνεργασίας με ιδιωτικούς φορείς για την εξασφάλιση επιπλέον πόρων προς ενίσχυση του έργου τους, έχουν το χαρακτήρα (εκ μέρους της Περιφέρειας) πρότασης-πρόσκλησης εκδήλωσης ενδιαφέροντος για την παροχή συγκεκριμένων υπηρεσιών και αποδοχής εκ μέρους των ενδιαφερομένων. Η σύναψη της σχετικής σύμβασης αποτελεί δικαιοπραξία, της οποίας τα αποτελέσματα εξαρτώνται από γεγονός μελλοντικό και αβέβαιο και επέρχονται μόλις συμβεί το γεγονός (πλήρωση της αίρεσης), (άρθ.201 ΑΚ.).

Για ζητήματα που αναφέρονται στην ανωτέρω διαδικασία, σχετικά είναι τα 2/52145/0026/01-07-2014 (ΑΔΑ: 7ΡΝΩΗ-ΨΟ2) και 2/86104/0026/11-09-2017 έγγραφα του Γενικού Λογιστηρίου του Κράτους, τα οποία έχουν αποσταλεί συνημμένα μαζί με όλη τη σχετική αλληλογραφία με το 6748/09-10-2017 έγγραφο της Γ.Γ.Π.Π.

Οι εγκριτικές αποφάσεις της Οικονομικής/Περιφερειακής Επιτροπής του σχετικού Μητρώου ιδιωτών ανά Περιφερειακή Ενότητα Περιφέρειας Στερεάς Ελλάδας παρατίθενται ως εξωτερικό Παράρτημα για λόγους προστασίας προσωπικών δεδομένων.

ΠΑΡΑΡΤΗΜΑ Ε

ΜΕΤΡΑ ΑΥΤΟΠΡΟΣΤΑΣΙΑΣ

ΓΕΝΙΚΕΣ ΟΔΗΓΙΕΣ ΑΥΤΟΠΡΟΣΤΑΣΙΑΣ ΣΕ ΠΕΡΙΠΤΩΣΗ ΒΙΟΜΗΧΑΝΙΚΟΥ ΑΤΥΧΗΜΑΤΟΣ

Ακολουθούν γενικές οδηγίες αυτοπροστασίας που θα πρέπει να ακολουθούνται σε περίπτωση βιομηχανικού ατυχήματος, όπως αυτές είναι αναρτημένες στον ιστοχώρο της Γενικής Γραμματείας Πολιτικής Προστασίας (www.civilprotection.gov.gr).

Εξειδικευμένη σχετική πληροφόρηση για κάθε εγκατάσταση που υπάγεται στις διατάξεις της Οδηγίας SEVESO III (εγκατάσταση SEVESO) παρέχεται από τον εκάστοτε φορέα εκμετάλλευσης προς:

- την Αυτοτελή Δ/νση Πολιτικής Προστασίας της οικείας Περιφέρειας, κατόπιν σχετικού αιτήματος προς την οικεία αδειοδοτούσα αρχή, για τις εγκαταστάσεις ανώτερης βαθμίδας και
- την τοπική αρμόδια Πυροσβεστική Υπηρεσία ή/και τη Δ/νση Σχεδιασμού & Αντιμετώπισης Εκτάκτων Αναγκών της Γενικής Γραμματείας Πολιτικής Προστασίας, κατόπιν σχετικού αιτήματος προς την οικεία αδειοδοτούσα αρχή, για τις εγκαταστάσεις κατώτερης βαθμίδας.

Στο πλαίσιο της ανωτέρω πληροφόρησης:

ο Παρέχονται στοιχεία αναφορικά με τις βασικές οδηγίες ασφαλείας που θα πρέπει να ακολουθούνται από το κοινό σε περίπτωση ατυχήματος στην εγκατάσταση.

ο Γίνεται περιγραφή της φύσης των κινδύνων ατυχημάτων μεγάλης έκτασης εντός της εγκατάστασης και των πιθανών τους επιπτώσεων στη δημόσια υγεία.

ΕΝΗΜΕΡΩΘΕΙΤΕ...

Σε περίπτωση βιομηχανικού ατυχήματος με εμπλεκόμενες επικίνδυνες ουσίες, οι αρμόδιες Αρχές, κατόπιν σχετικής εισήγησης του επικεφαλής του Πυροσβεστικού Σώματος στο σημείο του περιστατικού, αποφασίζουν σχετικά με το ασφαλέστερο μέτρο που θα πρέπει, κατά περίπτωση, να δρομολογηθεί, με στόχο τη διαφύλαξη της ασφάλειας της ζωής και της υγείας των πολιτών, δηλαδή:

- παραμονή σε ασφαλείς κλειστούς χώρους ή
- προληπτική-οργανωμένη απομάκρυνση.

Επισημαίνεται ότι προκειμένου να εκτιμηθεί από τον επικεφαλής του Πυροσβεστικού Σώματος στο σημείο του περιστατικού το ασφαλέστερο μέτρο μεταξύ παραμονής σε κλειστούς χώρους και οργανωμένης απομάκρυνσης των πολιτών, λαμβάνονται υπόψιν διάφοροι παράγοντες, όπως, πιθανά αποτελέσματα δειγματοληψιών και μετρήσεων, ο απαιτούμενος χρόνος για την υλοποίηση της οργανωμένης απομάκρυνσης σε σχέση με τη χωροχρονική κατανομή της συγκέντρωσης του τοξικού νέφους, οι πιθανές συνέπειες των επικινδύνων ουσιών στον άνθρωπο, η τρωτότητα της πέριξ στην εγκατάσταση περιοχής κλπ.

Για τον λόγο αυτό είναι σημαντικό:

- Να μελετήσετε, να εξοικειωθείτε και να εφαρμόσετε τόσο τις γενικές οδηγίες που σας παρέχονται στη συνέχεια όσο και τις εξειδικευμένες ανά εγκατάσταση SEVESO οδηγίες

αυτοπροστασίας που βρίσκονται αναρτημένες στον ιστοχώρο της οικείας Περιφέρειας, μέχρι να σας δοθούν οι ειδικές οδηγίες κατά τη διάρκεια ενός ατυχήματος.

- Σε περίπτωση ατυχήματος, **να ακολουθήσετε μόνο τις οδηγίες που θα δοθούν από τις αρμόδιες Αρχές** διά των μέσων μαζικής ενημέρωσης και των μέσων κοινωνικής δικτύωσης.

Εξοικείωση με τις παρακάτω γενικές οδηγίες απαιτείται να έχει όλος ο πληθυσμός και ιδιαίτερα όσοι κατοικείτε, διέρχεστε ή βρίσκεστε συχνά σε περιοχή στην οποία υπάρχουν:

- Βιομηχανικές εγκαταστάσεις που χειρίζονται επικίνδυνες ουσίες (υπαγόμενες ή μη στις διατάξεις της Οδηγίας SEVESO III)
- Συγκοινωνιακοί άξονες από όπου μεταφέρονται επικίνδυνες ουσίες
- Παγοδρόμια και μεγάλα βιομηχανικά ψυγεία.
- Εγκαταστάσεις επεξεργασίας νερού στις οποίες χρησιμοποιείται αέριο χλώριο.

ΤΙ ΚΑΝΕΤΕ...

A. Πριν από ένα βιομηχανικό ατύχημα

Προετοιμαστείτε...

- Μελετήστε, εξοικειωθείτε και εφαρμόστε τις εξειδικευμένες ανά εγκατάσταση SEVESO οδηγίες αυτοπροστασίας που βρίσκονται αναρτημένες στον ιστοχώρο της οικείας Περιφέρειας.
- Αφού διαβάσετε τις οδηγίες, συζητήστε το θέμα με όλα τα μέλη της οικογένειάς σας.
- Συγκεντρώστε στον ίδιο χώρο ή φροντίστε να είναι εύκολο να συγκεντρωθούν σε λίγο χρόνο:
 - Κολλητική μονωτική ταινία (χαρτοταινία) για να κλείνονται οι χαραμάδες από τις πόρτες και τα παράθυρα (σε περίπτωση τοξικού νέφους).
 - Ψαλίδια.
 - Πλαστικά φύλλα (κομμένα στις κατάλληλες διαστάσεις) ή πλαστικές σακούλες σκουπιδιών για την απομόνωση των ανοιγμάτων στα κλιματιστικά.
 - Πετσέτες και πανάκια.
 - Φακός με μπαταρίες (οι μπαταρίες να μην είναι μέσα στο φακό αλλά να βρίσκονται δίπλα, αλλιώς ελέγχετε τις συχνά), για την περίπτωση διακοπής του ηλεκτρικού ρεύματος.
 - Βαλιτσάκι πρώτων βοηθειών.
 - Απαραίτητα φάρμακα για τα μέλη της οικογένειας.
 - Λοιπά εφόδια που μπορεί ειδικότερα να χρειάζεστε.
- Επιλέξτε το δωμάτιο του σπιτιού που προσφέρει τη μεγαλύτερη δυνατή προστασία. Λάβετε υπόψιν ότι το δωμάτιο πρέπει:
 - Να βρίσκεται στο κέντρο του σπιτιού.
 - Να έχει τον ελάχιστο αριθμό παραθύρων και πορτών που ασφαλίζουν ερμητικά.

- Να συγκοινωνεί με το δωμάτιο του κύριου μπάνιου ή του WC.
- Τα παράθυρά του να μην βρίσκονται προς την πλευρά του κινδύνου (εγκατάσταση ή δρόμος).
- Να μην έχει ανοίγματα για ανταλλαγή αέρα με το περιβάλλον (δηλ. τζάκι, κλιματιστικά, ανοίγματα για αερισμό κλπ.).
- Να βρίσκεται σε όσο το δυνατόν υψηλότερο όροφο (τα περισσότερα τοξικά αέρια, ως βαρύτερα του αέρα κινούνται προς τα χαμηλότερα στρώματα αυτού).
- Ελέγξτε το προαποφασισμένο δωμάτιο για διαρροές (εάν βάζει αέρα) μία μέρα που θα φυσά έξω αρκετά. Στεγανοποιήστε με μονωτική ταινία τα ανοίγματα από το παράθυρο μόνιμα, ούτως ώστε το δωμάτιο να παρέχει υψηλή στάθμη προστασίας.
- Οδηγείτε με αυξημένη προσοχή όταν βρίσκεστε κοντά σε βιομηχανικές εγκαταστάσεις ή σε οχήματα μεταφοράς επικινδύνων υλικών.

B. Κατά τη διάρκεια βιομηχανικού ατυχήματος, οπουδήποτε και εάν βρίσκεστε, εφαρμόστε τις παρακάτω γενικές οδηγίες:

- Διατηρήστε την ψυχραιμία σας και προσπαθήστε να καθυστερήσετε τους γύρω σας.
- Παραμείνετε ή καταφύγετε αμέσως σε ασφαλή κλειστό χώρο και αποφύγετε να κυκλοφορείτε στον δρόμο. Σκοπός είναι να διαφυλάξετε την υγεία σας από επικίνδυνες χημικές ουσίες που μπορεί να εισέλθουν στο σπίτι σας, από πιθανές εκρήξεις (πρωτογενή και δευτερογενή θραύσματα) και από τη θερμική ακτινοβολία.
- Κλείστε ερμητικά πόρτες (εσωτερικές και εξωτερικές) και παράθυρα. Κλείστε εξαεριστήρες και κλιματιστικά.
- Ετοιμάστε βρεγμένες πετσέτες για πιθανή προστασία σας σε περίπτωση εισπνοής ερεθιστικών ουσιών.
- Κλείστε όλες τις εστίες φωτιάς και φυσικού αερίου και μην καπνίζετε.
- **Σε κάθε περίπτωση, συντονιστείτε με τα μέσα μαζικής ενημέρωσης και κοινωνικής δικτύωσης. Εμπιστευτείτε μόνο τις επίσημες ανακοινώσεις και εφαρμόστε τις οδηγίες μόνο των αρμοδίων Αρχών.**
- Εφαρμόστε τις εξειδικευμένες οδηγίες αυτοπροστασίας σε περίπτωση ατυχήματος σε συγκεκριμένη εγκατάσταση SEVESO, οι οποίες βρίσκονται αναρτημένες στον ιστοχώρο της οικείας Περιφέρειας.
- Αναμένετε από τις αρμόδιες Αρχές να σας ενημερώσουν σχετικά με την κατανάλωση ή μη του πόσιμου ύδατος ή καταναλώστε εμφιαλωμένο νερό.
- Μην πάτε στον χώρο του συμβάντος.
- Αποφύγετε τη χρήση του τηλεφώνου προς τις αρχές ή προς φίλους και συγγενείς, εκτός εάν χρειάζεστε άμεση βοήθεια. Άσκοπη χρήση του τηλεφώνου δεν αφήνει ελεύθερες τις τηλεφωνικές γραμμές για χρήση σε περίπτωση ανάγκης.
- Μην εκθέτετε τον εαυτό σας και τους άλλους σε κίνδυνο.
- Εάν είστε σε άλλο κτίριο εκτός σπιτιού, συνεισφέρετε στην εφαρμογή του σχεδίου έκτακτης ανάγκης του κτιρίου.

Ειδικότερα:

I. Εάν είστε στο σπίτι και έχετε διαθέσιμο χρόνο...

- Κλείστε ερμητικά όλα τα παράθυρα, τα παντζούρια και τις κουρτίνες, καθώς και τις εξωτερικές και τις εσωτερικές πόρτες του σπιτιού χωρίς να τις κλειδώσετε.
- Μην πλησιάζετε σε παράθυρα για οποιονδήποτε λόγο. Υπάρχει κίνδυνος τραυματισμού από θραύσματα τζαμιών.
- Κλείστε όλες τις εστίες φωτιάς, τα κλιματιστικά, είτε ανήκουν σε κεντρικό σύστημα είτε όχι, τα συστήματα εξαερισμού, τους απορροφητήρες κουζίνας, τους ανεμιστήρες και κάθε σύστημα θέρμανσης - ψύξης.

- Εάν υπάρχει υποψία για διαρροή εύφλεκτων αερίων, κλείστε τον γενικό διακόπτη του ηλεκτρικού ρεύματος και του φυσικού αερίου για προστασία από ενδεχόμενη έκρηξη.
- Κλείστε τα ανοίγματα των κλιματιστικών με πλαστικές σακούλες σκουπιδιών.
- Μην χρησιμοποιήσετε φιάλες υγραερίου.
- Μην καπνίζετε.
- Φέρτε τα κατοικίδια μέσα στο σπίτι.
- Επικαλύψτε με αυτοκόλλητη μονωτική ταινία (χαρτοταινία) ή όποιο άλλο διατιθέμενο μέσο, τις χαραμάδες (και στις τέσσερις πλευρές) σε πόρτες και παράθυρα και όλες τις οπές. Επιπλέον ή εναλλακτικά, μπορείτε να χρησιμοποιήσετε υγρές πετσέτες ή κουβέρτες, πλαστικά φύλλα, αλουμινόχαρτο ή κηρόχαρτο (λαδόκολλα).
- Καλύψτε με χαρτοταινία την κλειδαριά και γύρω από το πόμολο της πόρτας.
- Ασφαλίστε ερμητικά με χαρτοταινία και πλαστικά φύλλα την είσοδο του τζακιού, τον απορροφητήρα της κουζίνας, όλα τα συστήματα θέρμανσης και τις εισόδους απαγωγών και συστημάτων εξαερισμού, τις πόρτες και τα παράθυρα. Επιπλέον ή εναλλακτικά, μπορείτε να χρησιμοποιήσετε υγρές πετσέτες ή κουβέρτες, αλουμινόχαρτο ή κηρόχαρτο (λαδόκολλα) • Μην χρησιμοποιήσετε τον ανελκυστήρα (λειτουργεί σαν αντλία εισαγωγής αέρα στο εσωτερικό του κτιρίου).
- Πηγαίστε στο προαποφασισμένο δωμάτιο.
- Εάν παρ' όλες τις ενέργειές σας, τα επικίνδυνα αέρια εισέλθουν στο κτίριο, διπλώστε αρκετές φορές μία βρεγμένη πετσέτα ή πανί, καλύψτε το στόμα και τη μύτη σας και πάρτε ελαφρές αναπνοές προκειμένου να «ξεπλένετε» τον αέρα που εισπνέετε. Εναλλακτικά, χρησιμοποιήστε το ντους.
- Ειδοποιήστε τους γείτονες για τον κίνδυνο.
- **Συντονιστείτε με τα μέσα μαζικής ενημέρωσης και κοινωνικής δικτύωσης. Εμπιστευτείτε μόνο τις επίσημες ανακοινώσεις και εφαρμόστε τις οδηγίες μόνο των αρμοδίων Αρχών.**

Κίνδυνοι από την παραμονή στο σπίτι...

- Στην περίπτωση βιομηχανικού ατυχήματος με έκλυση τοξικών ουσιών, τότε κλείνοντας όλες τις πόρτες (εξωτερικές και εσωτερικές) σε ένα σπίτι επιτυγχάνεται υψηλή στάθμη προστασίας, εφόσον ο χημικά μολυσμένος αέρας έχει μείνει έξω από το σπίτι. Οποιαδήποτε διείσδυση του μολυσμένου αέρα στο εσωτερικό του σπιτιού, μπορεί να έχει πολύ σοβαρές επιπτώσεις στην ανθρώπινη υγεία. Δεδομένου ότι η θανάσιμη δόση για πολλές χημικές ουσίες είναι απειροελάχιστη, συνεπάγεται ότι σύντομη έκθεση στη χημική ουσία μπορεί να επιφέρει ανεπανόρθωτη βλάβη στην υγεία. Επομένως, είναι πολύ σημαντικό να «σφραγιστούν» ερμητικά οι χαραμάδες σε πόρτες και παράθυρα. Είναι, επίσης, σημαντικό τα ανωτέρω να υλοποιηθούν όσο γρηγορότερα γίνεται, χωρίς να περάσει πολύτιμος χρόνος.
- Όσο σημαντικό είναι το έγκαιρο κλείσιμο στις πόρτες και τα παράθυρα ενός σπιτιού, θα πρέπει έγκαιρα μόλις περάσει ο κίνδυνος να αεριστεί το σπίτι πολύ καλά, ώστε να καθαρίσει από τον ρυπασμένο με τοξικές ουσίες αέρα.

II. Εάν είστε στο αυτοκίνητό σας...

- Κλείστε και διατηρήστε κλειστά τα παράθυρα, το σύστημα κλιματισμού και εξαερισμού και τους αεραγωγούς τους. Με τον τρόπο αυτόν, σας παρέχεται κάποια προστασία μικρής διάρκειας.
- Σε περίπτωση που μπορείτε να διαφύγετε από την περιοχή, παραμείνετε μέσα στο αυτοκίνητο και οδηγήστε προσεκτικά.

- Σε περίπτωση που δεν μπορείτε να διαφύγετε από την περιοχή και υπάρχει κοντά κάποιο ασφαλές κτίριο, παρκάρετε το αυτοκίνητο σε ένα σημείο που δεν εμποδίζει την κυκλοφορία των άλλων οχημάτων και εισέλθετε στο κτίριο. Σε περίπτωση που δεν υπάρχει κοντά κάποιο ασφαλές κτίριο, παραμείνετε ψύχραιμοι μέσα στο αυτοκίνητο.
- **Συντονιστείτε με τα μέσα μαζικής ενημέρωσης και κοινωνικής δικτύωσης. Εμπιστευτείτε μόνο τις επίσημες ανακοινώσεις και εφαρμόστε τις οδηγίες μόνο των αρμοδίων Αρχών.**

III. Εάν βρίσκεστε μακριά από ασφαλές κτίριο και κοντά στον χώρο του ατυχήματος...

- Απομακρυνθείτε από τον χώρο του ατυχήματος το συντομότερο δυνατόν.

Εάν βρίσκεστε...

- Υπήνεμα του χώρου του ατυχήματος (χώρος Β στο παρακάτω σχήμα), απομακρυνθείτε κινούμενοι κάθετα προς την κατεύθυνση του ανέμου ή τη ροή των υδάτων.
- Προσήνεμα του χώρου του ατυχήματος (χώρος Α στο παρακάτω σχήμα) απομακρυνθείτε κινούμενοι αντίθετα προς την κατεύθυνση του ανέμου ή της ροής υδάτων.
- Γενικά, κατευθυνθείτε προς τα υψηλότερα σημεία της περιοχής, καθώς πολλές τοξικές ουσίες είναι βαρύτερες του αέρα.
- Μην περπατάτε και μην αγγίζετε άσκοπα εκεί που βρίσκεται ουσία που έχει διαρρεύσει. • Μην καπνίζετε.
- Καλύψτε το σώμα σας όσο το δυνατόν περισσότερο.
- «Φιλτράρετε» τον αέρα που αναπνέετε από επικίνδυνα αέρια, σκόνη ή σταγονίδια καλύπτοντας με μία διπλωμένη πετσέτα ή πανί ή μάσκα το στόμα και τη μύτη σας και παίρνετε ελαφρές αναπνοές.
- **Συντονιστείτε με τα μέσα μαζικής ενημέρωσης και κοινωνικής δικτύωσης. Εμπιστευτείτε μόνο τις επίσημες ανακοινώσεις και εφαρμόστε τις οδηγίες μόνο των αρμοδίων Αρχών.**

IV. Εάν αντιληφθείτε ένα ατύχημα και αφού απομακρυνθείτε σε απόσταση ασφαλείας

- Ενημερώστε το Πυροσβεστικό Σώμα στο **τηλέφωνο 199**.
- Δώστε ακριβή στοιχεία (τόπος, απόσταση από τον χώρο του ατυχήματος, όνομα, τηλέφωνο επικοινωνίας κλπ.) και περιγράψτε το περιστατικό.
- Παρατηρήστε:
 - Εάν υπάρχουν θύματα και κάντε μία εκτίμηση του αριθμού των ατόμων (αριθμός νεκρών, τραυματισμένων) και ποια είναι τα συμπτώματα που παρουσιάζουν (π.χ. ζαλάδα, πονοκέφαλος, ερεθισμός στα μάτια κλπ.).
 - Το χρώμα του καπνού ή του υγρού που έχει διαρρεύσει.
 - Τις οσμές και τους περίεργους ήχους, εάν υπάρχουν.
 - Τη συμπεριφορά του νέφους, εάν υπάρχει (κατεύθυνση κίνησης, βυθίζεται ή ανεβαίνει προς τα πάνω, κλπ.) ή τη συμπεριφορά του υγρού.
 - Εάν υπάρχουν στοιχεία/πινακίδες στις συσκευασίες, στους περιέκτες (βαρέλια, δοχεία και παλέτες) ή στο βυτιοφόρο (όνομα εταιρίας κλπ.) (σε περίπτωση ατυχήματος σε βυτιοφόρο όχημα).

- Εάν υπάρχουν στοιχεία/πινακίδες στις συσκευασίες, στους περιέκτες (βαρέλια, δοχεία και παλέτες) ή στο βυτιοφόρο (όνομα εταιρίας κλπ.).

Σε περίπτωση ατυχήματος βυτιοφόρου οχήματος με επικίνδυνες ουσίες

- Παρατηρήστε ιδιαίτερα

- Εάν υπάρχουν πινακίδες χρώματος πορτοκαλί (προειδοποιητικές πινακίδες αναγνώρισης μεταφερόμενης ύλης), συγκρατείστε τους δύο αριθμούς (έναν διψήφιο/τριψήφιο και έναν τετραψήφιο) τους λεγόμενους αριθμούς UN.
- Εάν υπάρχουν ετικέτες κινδύνου σε σχήμα ρόμβου με χρώματα (κόκκινο, κίτρινο, γαλάζιο, κλπ.), σχήματα (έκρηξη βόμβας, μαύρη ή λευκή φλόγα, νεκροκεφαλή με διασταυρούμενα οστά, κλπ.) και αριθμούς στην κάτω γωνία (1.1, 3, 4, κλπ.).
- Τι βρίσκεται κοντά στον χώρο του ατυχήματος (εγκαταστάσεις, κτίρια, σχολείο, βρεφονηπιακός σταθμός, ΚΑΠΗ, στάση μέσου μαζικής μεταφοράς, πλατείες, ποτάμια, λίμνες, φρεάτια, κλπ.).

- Δεν κλείνετε το τηλέφωνο αν δεν σας το πει ο τηλεφωνητής – ίσως χρειάζεται επιπλέον πληροφορίες.

V. Εάν εκτεθείτε σε χημική ουσία...

- Καλέστε αμέσως ιατρική βοήθεια.

EKAB: 166

Κέντρο Δηλητηριάσεων: 210 7793777

Γ. Μετά το πέρας του ατυχήματος

- Ακολουθήστε τις οδηγίες μόνο των αρμοδίων Αρχών.
 - Δράστε γρήγορα εάν έχετε έρθει σε επαφή ή έχετε εκτεθεί σε επικίνδυνες ουσίες.
 - Αναζητήστε άμεσα ιατρική βοήθεια εάν έχετε ασυνήθιστα συμπτώματα.
 - Σε περίπτωση που έχετε απομακρυνθεί από τον χώρο σας, παραμένετε στο σημείο που έχετε καταφύγει μέχρι να σας υποδειχθεί από τις αρμόδιες Αρχές η επιστροφή στην κατοικία σας.
 - Αφού ενημερωθείτε για τη λήξη του περιστατικού και είναι ασφαλές να επιστρέψετε στα σπίτια σας:
- Αερίστε όλα τα δωμάτια εκτενώς.
- Για τις επόμενες 1-2 ημέρες, όποτε έρχεστε στο σπίτι, αφήνετε πριν μπειτε έξω τα παπούτσια σας.

- Καθαρίστε όλον τον εξοπλισμό του σπιτιού (πόρτες, παράθυρα, χαλιά, δάπεδα), καθώς και τους εξωτερικούς χώρους (βεράντες, σκάλες, ταράτσα).
- Καθημερινά κάνετε ντους, με καλό πλύσιμο στα χέρια, στα μαλλιά, στο μουστάκι και στα γένια.
- Μην καταναλώνετε φρούτα και λαχανικά της περιοχής. Προτιμάτε τα συσκευασμένα από άλλες περιοχές.
- Εφόσον οι αρμόδιες Αρχές σας διαβεβαιώσουν ότι δεν συντρέχει κίνδυνος από την κατανάλωση φρούτων και λαχανικών της περιοχής, καταναλώστε τα σύμφωνα με τις οδηγίες των ανωτέρω Αρχών (π.χ. καλό πλύσιμο πριν τη βρώση).
- Οι αρμόδιες Αρχές, εφόσον χρειαστεί, θα εκδώσουν και σχετική απαγόρευση της ελεύθερης βοσκής προς τους κτηνοτρόφους.
- Επιπλέον, οι αρμόδιες αρχές θα σας ενημερώσουν σχετικά με τη δυνατότητα ή μη κατανάλωσης κτηνοτροφικών και αλιευτικών προϊόντων.
- Αναμένετε από τις αρμόδιες Αρχές να σας ενημερώσουν σχετικά με την κατανάλωση ή μη του πόσιμου ύδατος.
- Αναμένετε από τις αρμόδιες Αρχές να σας ενημερώσουν σχετικά με την καταλληλότητα των ακτών κολύμβησης της περιοχής.
- Βεβαιωθείτε ότι τα μικρά παιδιά δεν βάζουν στο στόμα τους αντικείμενα που μπορεί να έχουν ρυπανθεί από τις τοξικές ουσίες.
- Αναφέρετε την παρουσία ατμών ή άλλων επικινδύνων ουσιών στην τοπική αρμόδια
Πυροσβεστική Υπηρεσία

ΠΑΡΑΡΤΗΜΑ ΣΤ

ΧΩΡΟΙ ΣΥΓΚΕΝΤΡΩΣΗΣ ΚΟΙΝΟΥ/ΧΩΡΟΙ ΚΑΤΑΦΥΓΗΣ- ΟΡΓΑΝΩΜΕΝΗ ΑΠΟΜΑΚΡΥΝΣΗ- ΧΩΡΟΙ ΕΝΑΠΟΘΕΣΗΣ ΜΠΑΖΩΝ ΠΕΡΙΦΕΡΕΙΑ ΣΤΕΡΕΑΣ ΕΛΛΑΔΑΣ

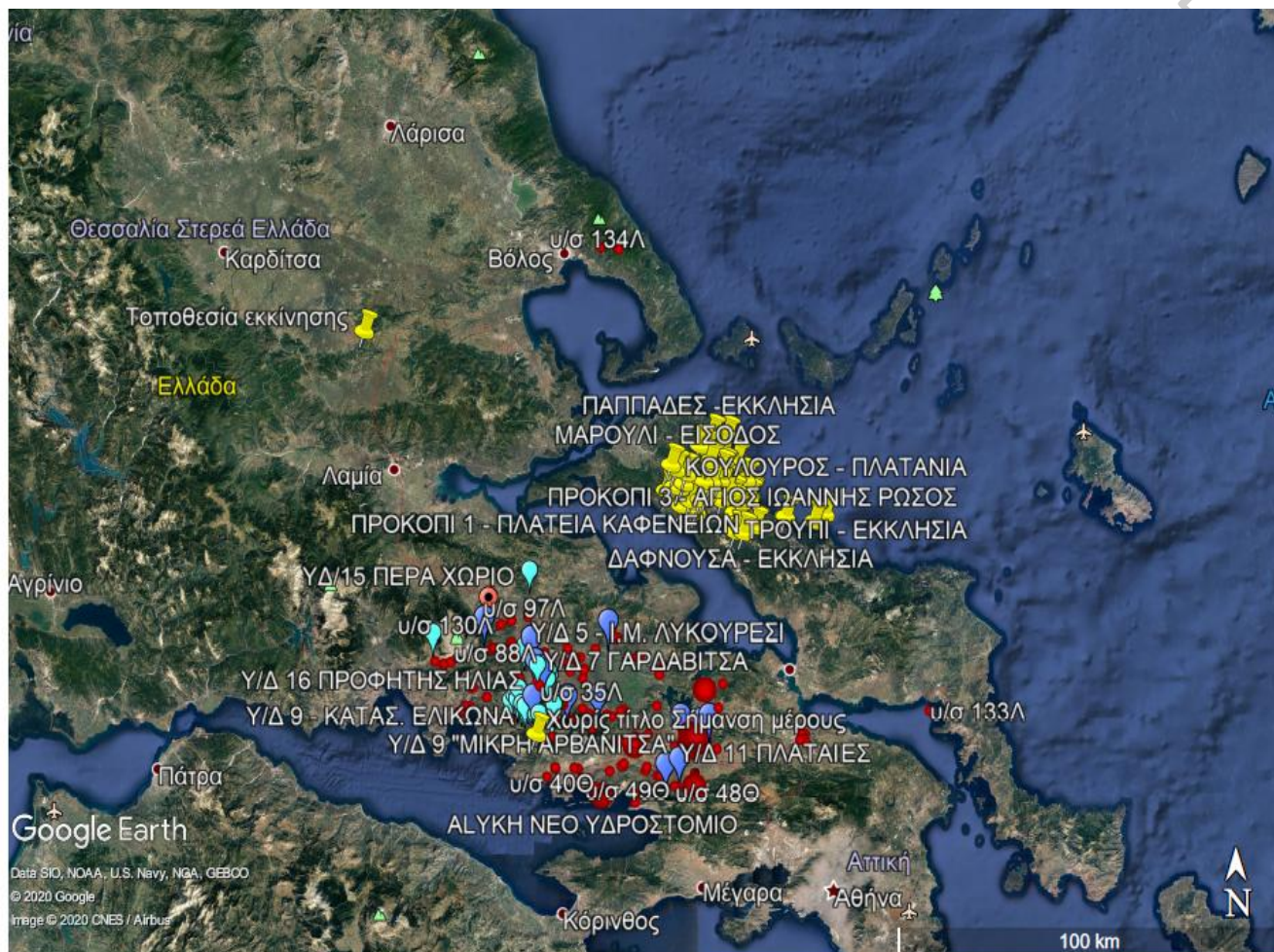

Π.Ε. ΒΟΙΩΤΙΑΣ

ΔΗΜΟΤΙΚΗ ΕΝΟΤΗΤΑ	ΔΗΜΟΤΙΚΗ – ΤΟΠΙΚΗ ΚΟΙΝΟΤΗΤΑ	ΧΩΡΟΙ ΚΑΤΑΥΛΙΣΜΟΥ	ΧΩΡΟΙ ΚΑΤΑΦΥΓΗΣ
ΛΙΒΑΔΕΙΑΣ	Τ.Κ. ΛΕΒΑΔΕΩΝ	1. ΔΗΜΟΤΙΚΟ ΣΤΑΔΙΟ	1. ΠΛΑΤΕΙΑ ΕΘΝΙΚΗΣ ΑΝΤΙΣΤΑΣΗΣ
		2. ΧΩΡΟΣ Χ.Α.Ν ΑΘΗΝΩΝ (ΔΕΛΦΩΝ ΛΙΑΚΟΥΡΑΣ)	2. ΠΑΡΚΟ ΕΡΚΥΝΑΣ(ΠΙΣΩ ΑΠΟ ΠΑΛΙΟ ΚΤΕΛ)
		3. ΓΗΠΕΔΟ ΖΑΓΑΡΑ	3. ΠΑΡΚΟ ΚΡΥΑΣ(ΠΙΣΩ ΑΠΟ ΝΕΡΟΤΡΙΒΗ)
		4. ΧΩΡΟΣ ΚΛΕΙΣΤΟΥ ΓΥΜΝΑΣΤΗΡΙΟΥ (ΟΔΟΣ ΑΡΙΣΤΟΦΑΝΟΥΣ)	4. ΠΛΑΤΕΙΑ ΑΘΑΝΑΣΙΟΥ ΔΙΑΚΟΥ(ΜΗΤΡΟΠΟΛ Η)
		5. ΧΩΡΟΣ ΕΜΠΟΡΟΠΑΝΗΓΥΡ ΗΣ	5. ΓΗΠΕΔΟ ΜΠΑΣΚΕΤ ΟΔΟΥ ΜΕΝΤΖΙΛΗ
		6. ΧΩΡΟΣ ΠΡΟΒΛΕΠΟΜΕΝΟ Σ ΚΛΕΙΣΤΟΥ ΓΥΜΝΑΣΤΗΡΙΟΥ	6. ΠΑΙΔΙΚΗ ΧΑΡΑ ΚΑΛΑΜΚΑΝΟΥΣ-ΟΔΟΣ ΑΓΙΑΣ ΑΝΝΗΣ
		7. ΑΘΛΗΤ. ΕΓΚΑΤΑΣΤΑΣΕΙΣ ΣΤΟ ΚΑΣΤΡΟ (ΖΑΓΑΡΑΣ)	7. ΑΘΛΗΤ. ΕΓΚΑΤΑΣΤ. ΣΤΟ ΚΑΣΤΡΟ(ΖΑΓΑΡΑΣ) ΟΔΟΣ Τ. ΛΑΠΠΑ
		8. ΑΘΛΗΤ. ΕΓΚΑΤΑΣΤΑΣΕΙΣ ΤΟΥΡΚΟΠΟΥΛΑΣ (ΤΣΟΥΚΑΛΑΔΕΣ)	8. ΠΡΟΑΥΛΙΟ ΕΚΚΛΗΣΙΑΣ ΑΓ. ΝΙΚΟΛΑΟΥ (ΖΑΓΑΡΑΣ)
		9. ΓΗΠΕΔΟ ΑΝΑΛΗΨΗΣ	9. ΟΔΟΣ ΚΑΝΑΡΗ(ΠΑΙΔΙΚΗ ΧΑΡΑ) ΖΑΓΑΡΑΣ
		10. ΓΗΠΕΔΟ ΛΑΦΥΣΤΙΟΥ	10. ΠΡΟΑΥΛΙΟ ΕΚΚΛΗΣΙΑΣ ΑΓ. ΓΕΩΡΓΙΟΥ
		11. ΓΗΠΕΔΟ ΣΥΝΟΙΚΙΣΜΟΥ	11. ΠΛΑΤΕΙΑ ΚΑΖΑΖΗ(ΠΑΙΔΙΚΗ ΧΑΡΑ)
			12. ΠΡΟΑΥΛΙΟ ΕΚΚΛΗΣΙΑΣΑΓΙΑΣ ΠΑΡΑΣΚΕΥΗΣ
			13. ΟΔΟΣ ΔΡΑΓΑΤΣΑΝΙΟΥ (ΠΑΙΔΙΚΗ ΧΑΡΑ) ΑΓ. ΠΑΡΑΣΚΕΥΗΣ
			14. ΠΑΡΚΟ ΟΔΟΥ ΚΥΠΡΟΥ ΚΑΙ ΑΝΑΛΗΨΕΩΣ
			15. ΠΛΑΤΕΙΑ ΑΓΙΟΥ ΦΑΝΟΥΡΙΟΥ
			16. ΠΡΟΑΥΛΙΟΣ ΧΩΡΟΣ ΚΛΕΙΣΤΟΥ ΓΥΜΝΑΣΤ.

		(ΟΔΟΣ ΑΡΙΣΤΟΦΑΝΟΥΣ)
		17. ΠΑΡΚΟ ΠΟΤΑΜΟΥ ΕΡΚΥΝΑΣ ΑΠΟ ΑΙΣΧΥΛΟΥ ΕΩΣ ΡΟΥΜΕΛΗΣ
		18. ΠΛΑΤΕΙΑ ΛΑΜΠΡΟΥ ΚΑΤΣΩΝΗ
		19. ΠΡΟΑΥΛΙΟΣ ΧΩΡΟΣ ΝΑΟΥ ΕΥΑΓΓΕΛΙΣΤΡΙΑΣ
		20. ΠΑΙΔΙΚΗ ΧΑΡΑ ΕΥΑΓΓΕΛΙΣΤΡΙΑΣ (ΘΕΜΙΣΤΟΚΛΕΟΥΣ ΚΑΙ ΙΠΠΟΚΡΗΝΗΣ)
		21. ΠΛΑΤΕΙΑ ΣΥΝΟΙΚΙΣΜΟΥ (ΟΔΟΣ ΑΘΗΝΩΝ)
		22. ΠΕΖΟΔΡΟΜΟΣ ΟΔΟΥ ΟΚΤΩΒΡΙΟΥ-ΣΥΝΟΙΚΙΣΜΟΣ 28 ^{ης}
		23. ΠΑΙΔΙΚΗ ΧΑΡΑ ΣΥΝΟΙΚΙΣΜΟΥ (ΚΩΝ/ΠΟΛΕΩΣ ΚΑΙ ΣΜΥΡΝΗΣ)
ΡΩΜΑΙΙΚΟ-ΠΡΟΣΗΛΙΟ	ΠΑΛΙΟ ΓΗΠΕΔΟ ΡΩΜΑΙΙΚΟΥ	
ΧΑΙΡΩΝΙΑ-ΘΟΥΡΙΟ-ΑΚΟΝΤΙΟ-ΑΓ. ΒΛΑΣΙΟΣ	1. ΠΡΩΗΝ ΧΩΡΟΣ ΓΥΜΝΑΣΙΟΥ 2. ΓΗΠΕΔΟ ΧΑΙΡΩΝΙΑΣ	
ΔΑΥΛΕΙΑ-ΜΑΥΡΟΝΕΡΙ	ΓΗΠΕΔΟ ΔΑΥΛΕΙΑΣ	
ΠΑΡΟΡΙ-ΒΑΣΙΛΙΚΑ	ΑΘΛΗΤ.ΕΓΚΑΤΑΣΤ. ΠΑΡΟΡΙΟΥ	
ΑΝΘΟΧΩΡΙ-ΠΡΟΦΗΤΗΣ ΗΛΙΑΣ	ΑΘΛΗΤ. ΕΓΚΑΤΑΣΤ.ΑΝΘΟΧΩΡΙΟΥ	
ΚΥΡΙΑΚΙ	ΓΗΠΕΔΟ ΚΥΡΙΑΚΙΟΥ	
ΑΓΙΑ ANNA	ΓΗΠΕΔΟ ΑΓΙΑΣ ANNAS	
ΑΓΙΑ ΤΡΙΑΔΑ	ΓΗΠΕΔΟ ΑΓΙΑΣ ΤΡΙΑΔΑΣ	
ΑΓΙΟΣ ΓΕΩΡΓΙΟΣ	1. ΓΗΠΕΔΟ ΑΓΙΟΥ ΓΕΩΡΓΙΟΥ	
	2. ΑΘΛΗΤΙΚΕΣ ΕΓΚΑΤΑΣΤΑΣΕΙΣ- ΠΑΙΔΙΚΗ ΧΑΡΑ	
ΑΓΙΑ ΠΑΡΑΣΚΕΥΗ	ΠΡΩΗΝ ΧΩΡΟΣ ΔΗΜΟΤ. ΣΧΟΛΕΙΟΥ	
ΚΟΡΩΝΕΙΑ	ΓΗΠΕΔΟ ΚΟΡΩΝΕΙΑΣ	
ΑΛΛΑΚΟΜΕΝΑΙ	ΠΑΛΙΟ ΔΗΜ. ΣΧΟΛΕΙΟ	

	ΑΓΙΟΣ ΑΘΑΝΑΣΙΟΣ	ΠΑΛΙΟ ΔΗΜ. ΣΧΟΛΕΙΟ	
ΟΡΧΟΜΕΝΟΥ	Τ.Δ. ΟΡΧΟΜΕΝΟΥ		ΔΗΜΟΤΙΚΟ ΣΤΑΔΙΟ ΟΡΧΟΜΕΝΟΥ – ΧΩΡΟΣ ΠΡΑΣΙΝΟΥ ΣΤΗΝ ΟΔΟ ΚΗΦΙΣΟΥ (ΑΝΩΘΕΝ ΠΑΛΙΑΣ ΚΟΙΤΗΣ ΤΟΥ ΒΟΙΩΤΙΚΟΥ ΚΗΦΙΣΟΥ)
	Τ.Δ. ΑΓ. ΔΗΜΗΤΡΙΟΥ		ΓΗΠΕΔΟ ΠΟΔΟΣΦΑΙΡΟΥ ΑΓ. ΔΗΜΗΤΡΙΟΥ
	Τ.Δ. ΔΙΟΝΥΣΟΥ		ΓΗΠΕΔΟ ΠΟΔΟΣΦΑΙΡΟΥ ΔΙΟΝΥΣΟΥ
	Τ.Δ. ΜΑΥΡΟΓΕΙΑΣ		ΓΗΠΕΔΟ 5Χ5 ΜΑΥΡΟΓΕΙΑΣ ΑΥΛΕΙΟΣ ΧΩΡΟΣ ΤΟΥ ΙΕΡΟΥ ΝΑΟΥ ΓΕΝΝΗΣΕΩΣ ΤΗΣ ΘΕΟΤΟΚΟΥ
	Τ.Δ. ΑΓ. ΣΠΥΡΙΔΩΝΑ		ΓΗΠΕΔΟ ΠΟΔΟΣΦΑΙΡΟΥ ΑΓ. ΣΠΥΡΙΔΩΝΑ
	Τ.Δ. ΑΓ. ΑΝΔΡΕΑ		ΓΗΠΕΔΟ ΠΟΔΟΣΦΑΙΡΟΥ ΑΓ. ΣΠΥΡΙΔΩΝΑ
	Τ.Δ. ΚΑΡΥΑΣ		ΓΗΠΕΔΟ ΠΟΔΟΣΦΑΙΡΟΥ ΚΑΡΥΑΣ
	Τ.Δ. ΚΑΣΤΡΟΥ		ΓΗΠΕΔΟ ΠΟΔΟΣΦΑΙΡΟΥ ΚΑΣΤΡΟΥ
	Τ.Δ. ΑΚΡΑΙΦΝΙΟΥ		ΓΗΠΕΔΟ ΠΟΔΟΣΦΑΙΡΟΥ ΑΚΡΑΙΦΝΙΟΥ
	Τ.Δ. ΚΟΚΚΙΝΟΥ		ΓΗΠΕΔΟ ΠΟΔΟΣΦΑΙΡΟΥ ΚΟΚΚΙΝΟΥ
	Τ.Δ. ΠΥΡΓΟΥ		ΑΥΛΕΙΟΣ ΧΩΡΟΣ ΔΗΜΟΤΙΚΟΥ ΣΧΟΛΕΙΟΥ ΠΥΡΓΟΥ
	Τ.Δ. ΠΑΥΛΟΥ		ΑΥΛΕΙΟΣ ΧΩΡΟΣ ΓΥΜΝΑΣΙΟΥ ΠΑΥΛΟΥ – ΓΗΠΕΔΟ ΠΟΔΟΣΦΑΙΡΟΥ ΠΑΥΛΟΥ
	Τ.Δ. ΛΟΥΤΣΙΟΥ		ΑΥΛΕΙΟΣ ΧΩΡΟΣ ΔΗΜΟΤΙΚΟΥ ΣΧΟΛΕΙΟΥ ΛΟΥΤΣΙΟΥ
ΘΗΒΑ	Τ.Κ. ΘΗΒΩΝ	1. ΓΗΠΕΔΟ ΜΠΑΣΚΕΤ 2. ΓΗΠΕΔΟ ΠΟΔΟΣΦΑΙΡΟΥ 3. ΓΗΠΕΔΟ ΜΠΑΣΚΕΤ ΑΓ. ΝΙΚΟΛΑΟΥ 4. ΠΑΡΚΟ ΧΡΥΣΟΡΡΟΑ 5. ΧΩΡΟΣ ΛΑΪΚΗΣ 6. 5 ^ο ΓΥΜΝΑΣΙΟ 7. 5Χ5 ΟΔΟΣ ΔΙΡΚΑΙΟΥ 8. ΝΟΤΙΑ ΔΗΜ. ΚΑΤΑΣΤΗΜΑΤΟΣ 9. 5Χ5 ΚΟΝΤΙΤΟ 10. 6 ^ο ΔΗΜ. ΣΧΟΛΕΙΟ & ΑΚΑΛΥΠΤΟΣ 11. ΜΠΑΣΚΕΤ ΠΛ. ΤΑΧΙΟΥ	1. ΓΗΠΕΔΟ ΜΠΑΣΚΕΤ 2. ΓΗΠΕΔΟ ΠΟΔΟΣΦΑΙΡΟΥ 3. ΓΗΠΕΔΟ ΜΠΑΣΚΕΤ ΑΓ. ΝΙΚΟΛΑΟΥ 4. ΠΑΡΚΟ ΧΡΥΣΟΡΡΟΑ 5. ΧΩΡΟΣ ΛΑΪΚΗΣ 6. 5 ^ο ΓΥΜΝΑΣΙΟ 7. 5Χ5 ΟΔΟΣ ΔΙΡΚΑΙΟΥ 8. ΝΟΤΙΑ ΔΗΜ. ΚΑΤΑΣΤΗΜΑΤΟΣ 9. 5Χ5 ΚΟΝΤΙΤΟ 10. 6 ^ο ΔΗΜ. ΣΧΟΛΕΙΟ & ΑΚΑΛΥΠΤΟΣ 11. ΜΠΑΣΚΕΤ ΠΛ. ΤΑΧΙΟΥ 12. ΑΝΟΙΧΤΟΙ ΧΩΡΟΙ ΑΝΩ ΕΡΓ.ΚΑΤ/ΙΕΣ

		12. ΑΝΟΙΧΤΟΙ ΧΩΡΟΙ ΑΝΩ ΕΡΓ.ΚΑΤ/ΙΕΣ 13. 5 ^ο ΔΗΜ. ΣΧΟΛΕΙΟ 14. ΓΗΠΕΔΟ ΠΟΔ. ΑΜΠΕΛΟΧΩΡΙΟΥ 15. ΓΗΠΕΔΟ ΠΟΔ. ΕΛΕΩΝΑ 16. ΓΗΠΕΔΟ ΠΟΔ. ΥΠΑΤΟΥ 17. ΔΗΜ. ΣΧΟΛΕΙΟ ΠΛΑΤΑΝΑΚΙΟΥ 18. ΓΗΠΕΔΟ ΠΟΔ. ΜΟΥΡΙΚΙΟΥ 19. ΠΕΡΙΒΟΛΟΣ ΑΓ. ΑΘΑΝΑΣΙΟΥ ΜΟΥΡΙΚΙ 20. ΠΑΡΚΟ ΚΥΚΛ. ΑΓΩΓΗΣ & ΓΗΠΕΔΟ ΠΟΔΟΣΦΑΙΡΟΥ ΝΕΟΧΩΡΑΚΙΟΥ 21. ΔΗΜ. ΣΧ. ΝΕΟΧΩΡΑΚΙΟΥ	13. 5 ^ο ΔΗΜ. ΣΧΟΛΕΙΟ 14. ΓΗΠΕΔΟ ΠΟΔ. ΑΜΠΕΛΟΧΩΡΙΟΥ 15. ΓΗΠΕΔΟ ΠΟΔ. ΕΛΕΩΝΑ 16. ΓΗΠΕΔΟ ΠΟΔ. ΥΠΑΤΟΥ 17. ΔΗΜ. ΣΧΟΛΕΙΟ ΠΛΑΤΑΝΑΚΙΟΥ 18. ΓΗΠΕΔΟ ΠΟΔ. ΜΟΥΡΙΚΙΟΥ 19. ΠΕΡΙΒΟΛΟΣ ΑΓ. ΑΘΑΝΑΣΙΟΥ ΜΟΥΡΙΚΙ 20. ΠΑΡΚΟ ΚΥΚΛ. ΑΓΩΓΗΣ & ΓΗΠΕΔΟ ΠΟΔΟΣΦΑΙΡΟΥ ΝΕΟΧΩΡΑΚΙΟΥ 21. ΔΗΜ. ΣΧ. ΝΕΟΧΩΡΑΚΙΟΥ
	Τ.Κ. ΒΑΓΙΩΝ	1.ΜΠΑΣΚΕΤ ΓΥΜΝΑΣΙΟΥ 2.ΓΗΠΕΔΟ ΠΟΔΟΣΦΑΙΡΟΥ	1.ΜΠΑΣΚΕΤ ΓΥΜΝΑΣΙΟΥ 2.ΓΗΠΕΔΟ ΠΟΔΟΣΦΑΙΡΟΥ
	Τ.Κ. ΘΙΣΒΗΣ	1.ΓΗΠΕΔΟ ΠΟΔ. ΣΑΡΑΝΤΗ 2.ΓΗΠΕΔΟ 5Χ5 ΠΡΟΔΡΟΜΟΣ 3.ΓΗΠΕΔΟ ΠΟΔ. ΕΛΛΟΠΙΑΣ 4. ΓΗΠΕΔΟ ΠΟΔ. ΞΗΡΟΝΟΜΗΣ 5. ΓΗΠΕΔΟ 5Χ5 ΞΗΡΟΝΟΜΗΣ 6. ΔΗΜ. ΣΧ. ΘΙΣΒΗΣ 7. ΓΗΠΕΔΟ ΠΟΔ. ΔΟΜΒΡΑΙΝΑΣ 8.ΣΧ. ΣΥΓΚΡΟΤΗΜΑ ΔΟΜΒΡΑΙΝΑΣ	1.ΓΗΠΕΔΟ ΠΟΔ. ΣΑΡΑΝΤΗ 2.ΓΗΠΕΔΟ 5Χ5 ΠΡΟΔΡΟΜΟΣ 3.ΓΗΠΕΔΟ ΠΟΔ. ΕΛΛΟΠΙΑΣ 4. ΓΗΠΕΔΟ ΠΟΔ. ΞΗΡΟΝΟΜΗΣ 5. ΓΗΠΕΔΟ 5Χ5 ΞΗΡΟΝΟΜΗΣ 6. ΔΗΜ. ΣΧ. ΘΙΣΒΗΣ 7. ΓΗΠΕΔΟ ΠΟΔ. ΔΟΜΒΡΑΙΝΑΣ 8.ΣΧ. ΣΥΓΚΡΟΤΗΜΑ ΔΟΜΒΡΑΙΝΑΣ
	Τ.Κ. ΠΛΑΤΑΙΩΝ	1.ΓΗΠΕΔΟ ΠΟΔ. ΠΛΑΤΑΙΩΝ 2.ΓΗΠΕΔΟ ΠΟΔ. ΚΑΠΑΡΕΛΛΙΟΥ 3. ΓΥΜΝΑΣΙΟ ΚΑΠΑΡΕΛΛΙΟΥ 4. ΓΗΠΕΔΟ ΠΟΔ. ΛΕΥΚΤΡΩΝ 5. ΓΗΠΕΔΟ ΠΟΔ. ΜΕΛΙΣΣΟΧΩΡΙΟΥ 6. ΧΩΡΟΣ ΑΓΡ. ΙΑΤΡ. ΛΟΥΤΟΥΦΙΟΥ	1.ΓΗΠΕΔΟ ΠΟΔ. ΠΛΑΤΑΙΩΝ 2.ΓΗΠΕΔΟ ΠΟΔ. ΚΑΠΑΡΕΛΛΙΟΥ 3. ΓΥΜΝΑΣΙΟ ΚΑΠΑΡΕΛΛΙΟΥ 4. ΓΗΠΕΔΟ ΠΟΔ. ΛΕΥΚΤΡΩΝ 5. ΓΗΠΕΔΟ ΠΟΔ. ΜΕΛΙΣΣΟΧΩΡΙΟΥ 6. ΧΩΡΟΣ ΑΓΡ. ΙΑΤΡ. ΛΟΥΤΟΥΦΙΟΥ
ΣΧΗΜΑΤΑΡΙΟΥ	Τ.Κ. ΣΧΗΜΑΤΑΡΙΟΥ		Α)ΠΛΑΤΕΙΑ ΠΑΜΜΕΓΙΣΤΩΝ ΤΑΞΙΑΡΧΩΝ

			- ΑΥΛΕΙΟΣ ΧΩΡΟΣ 1 ^{ΟΥ} ΔΗΜΟΤΙΚΟΥ Β) ΑΥΛΕΙΟΣ ΧΩΡΟΣ 2 ^{ΟΥ} ΔΗΜΟΤΙΚΟΥ Γ) ΑΥΛΕΙΟΣ ΧΩΡΟΣ 3 ^{ΟΥ} ΔΗΜΟΤΙΚΟΥ
	ΠΛΑΚΑ ΔΗΛΕΣΙ		Α) ΚΑΠΗ Β) ΑΥΛΕΙΟΣ ΧΩΡΟΣ ΔΗΜΟΤΙΚΟΥ
	ΟΙΝΟΗ		ΠΛΑΤΕΙΑ Ι.Ν. ΑΝΑΛΗΨΕΩΣ
ΟΙΝΟΦΥΤΩΝ	ΟΙΝΟΦΥΤΑ		Α) ΜΕΓΑΡΟ Δ.ΛΙΑΠΗ Β) ΠΛΑΤΕΙΑ Ι.Ν. ΑΓ. ΣΠΥΡΙΔΩΝΑ
	ΔΗΛΕΣΙ		ΚΕΝΤΡΙΚΗ ΠΛΑΤΕΙΑ
	ΑΓΙΟΣ ΘΩΜΑΣ		ΚΕΝΤΡΙΚΗ ΠΛΑΤΕΙΑ
	ΚΛΕΙΔΙ		ΚΕΝΤΡΙΚΗ ΠΛΑΤΕΙΑ
ΔΕΡΒΕΝΟΧΩΡΙΩΝ	ΣΚΟΥΡΤΑ		ΚΕΝΤΡΙΚΗ ΠΛΑΤΕΙΑ
	ΠΥΛΗ		ΠΛΑΤΕΙΑ ΔΗΜΟΤΙΚΟΥ ΚΑΤΑΣΤΗΜΑΤΟΣ
	ΠΑΝΑΚΤΟΣ		
	ΠΡΑΣΙΝΟ		
	ΛΕΥΚΑ		
	ΣΤΕΦΑΝΗ		ΚΕΝΤΡΙΚΗ ΠΛΑΤΕΙΑ
	ΔΑΦΝΗ		ΚΕΝΤΡΙΚΗ ΠΛΑΤΕΙΑ
ΤΑΝΑΓΡΑΣ	ΤΑΝΑΓΡΑ		ΚΕΝΤΡΙΚΗ ΠΛΑΤΕΙΑ
	ΠΑΝΑΓΙΑ		114 ΠΜ
	ΑΡΜΑ		ΚΕΝΤΡΙΚΗ ΠΛΑΤΕΙΑ
	ΑΣΩΠΙΑ		ΚΕΝΤΡΙΚΗ ΠΛΑΤΕΙΑ
	ΚΑΛΛΙΘΕΑ		ΚΕΝΤΡΙΚΗ ΠΛΑΤΕΙΑ
Δημοτικές Ενότητες	Κοινότητες	Χώροι υποδοχής και διαβίωσης πληγέντων ανά Δημοτική / Τοπική Κοινότητα	
Δ.Ε ΑΛΙΑΡΤΟΥ	Κοινότητα Αλιάρτου	1) Πλατείες: 4660 τ.μ. 2) Γήπεδα (οικισμός Μαζίου: 3268,69 τ.μ., 1 αθλητικό κέντρο: 30310 τ.μ. , 1 γήπεδο Αγίου Κωνσταντίνου: 7853 τ.μ., κλειστό γυμναστήριο: 17075 τ.μ.) 3) Σχολείο: Σχολείο 1 ^ο Δημοτικό Σχολείο: 5.500 τ.μ., παλαιό γήπεδο, κ.χ έναντι αθλητικών εγκαταστάσεων: 60.000 τ.μ., 2 ^ο Δημοτικό Σχολείο: 3933 τ.μ., 1 ^ο Νηπιαγωγείο: 1128 τ.μ., Γυμνάσιο: 15240 τ.μ., Λύκειο: 7000 τ.μ., Δημοτικό Σχολείο	

		Μαζίου: 1402,41 τ.μ., κ.χ. συνοικισμού Ευρυτάνων - Μουλκίου: 30.000,00 τ.μ.) 4) Αύλειος χώρος εκκλησίας (Άγιος Χαράλαμπος: 300 τ.μ., Άγιος Κωνσταντίνος: 2.500 τ.μ., Οικισμού Μαζίου: 100 τ.μ.
	Κοινότητα Ευαγγελιστρίας	1) Πλατεία 132,93 τ.μ. 2) Γήπεδο: 1 γήπεδο ποδοσφαίρου: 6131 , 1 γήπεδο μπάσκετ 1891,22 τ.μ.) 3) Σχολείο 1885 τ.μ. 4) Αύλειος χώρος εκκλησίας 150 τ.μ.
	Κοινότητα Πέτρας	1) Πλατεία 500 τ.μ. 2) Γήπεδο (1 γήπεδο ποδοσφαίρου: 7.284 τ.μ.) 3) Σχολείο (1 Νηπιαγωγείο – Δημοτικό Σχολείο: 2652 τ.μ.)
	Κοινότητα Σωληναρίου	1) Πλατεία 850 τ.μ. 2) Γήπεδο (1 γήπεδο ποδοσφαίρου: 6825 τ.μ.) 3) Σχολείο (1 Δημοτικό Σχολείο: 2306 τ.μ.
	Κοινότητα Υψηλάντου	1) Πλατεία: 120 τ.μ. 2) Γήπεδο (1 Γήπεδο ποδοσφαίρου: 13388,95 τ.μ.) 3) Σχολείο (1 Νηπιαγωγείο - Δημοτικό Σχολείο 4812 τ.μ.) 4) Αύλειος χώρος εκκλησίας 200 τ.μ.
Δ.Ε ΘΕΣΠΙΕΩΝ	Κοινότητα Άσκλης	1) Πλατείες : 3.000 τ.μ. 2) Γήπεδο (1 γήπεδο ποδοσφαίρου: 9200 τ.μ.) 3) Σχολείο (1 Νηπιαγωγείο - Δημοτικό Σχολείο: 800 τ.μ.) 4) Αύλειος χώρος εκκλησίας 320 τ.μ.
	Κοινότητα Θεσπιών	1) Πλατείες : 750 τ.μ. 2) Γήπεδο (1 γήπεδο ποδοσφαίρου: 8500 τ.μ., 1 δημοτικό στάδιο: 20.000 τ.μ.) 3) Σχολείο (1 Γυμνάσιο – Λύκειο: 4.000 τ.μ., 1 Δημοτικό Σχολείο με αύλειο χώρο 400 τ.μ.)
	Κοινότητα Λεονταρίου	1) Πλατεία: 400τ.μ. 2) Γήπεδο (1 γήπεδο ποδοσφαίρου: 9648 τ.μ.) 3) Σχολείο (1 Δημοτικό Σχολείο με αύλειο χώρο 400 τ.μ.).

	Κοινότητα Μαυρομματίου	1) Πλατεία: 1.500τ.μ. 2) Γήπεδο (1 κλειστό γυμναστήριο: 830,15, 1 γήπεδο ποδοσφαίρου:6.000 τ.μ., 1 γήπεδο μπάσκετ: 306,25 και 1 γήπεδο 5Χ5) 3) Σχολείο (1 Δημοτικό Σχολείο με αύλειο χώρο 300 τ.μ.)
	Κοινότητα Νεοχωρίου	1) Πλατεία: 800.τ.μ. 2) Γήπεδο (1 Γήπεδο ποδοσφαίρου 8760 τ.μ.) 3) Σχολείο (1 Δημοτικό Σχολείο: 600 τ.μ.)

Π.Ε. ΕΥΒΟΙΑΣ

ΚΟΙΝΟΧΡΗΣΤΟΙ ΧΩΡΟΙ ΣΥΝΑΘΡΟΙΣΗΣ ΤΩΝ ΚΑΤΟΙΚΩΝ ΤΟΥ ΔΗΜΟΥ ΕΡΕΤΡΙΑΣ

A/A	ΤΟΠΙΚΗ ΚΟΙΝΟΤΗΤΑ	ΤΟΠΟΘΕΣΙΑ
1	ΕΡΕΤΡΙΑΣ	➤ ΚΕΝΤΡΙΚΕΣ ΠΛΑΤΕΙΕΣ , ➤ ΚΟΜΒΟΣ, ➤ ΠΡΟΑΥΛΕΙΟΣ ΧΩΡΟΣ ΣΧΟΛΕΙΩΝ , ➤ ΓΗΠΕΔΟ
2	ΑΜΑΡΥΝΘΟΥ	➤ ΠΡΟΑΥΛΕΙΟΣ ΧΩΡΟΣ ΣΧΟΛΕΙΩΝ, ➤ ΚΕΝΤΡΙΚΕΣ ΠΛΑΤΕΙΕΣ, ➤ ΓΗΠΕΔΟ
3	ΓΥΜΝΟ	➤ ΠΡΟΑΥΛΕΙΟΣ ΧΩΡΟΣ ΣΧΟΛΕΙΩΝ ➤ ΓΗΠΕΔΟ
4	ΑΝΩ ΒΑΘΕΙΑ	➤ ΚΕΝΤΡΙΚΗ ΠΛΑΤΕΙΑ ➤ ΕΚΚΛΗΣΙΑ ΑΓΙΟΥ ΙΩΑΝΝΗ
5	ΚΑΛΛΙΘΕΑ	➤ ΧΩΡΟΣ ΓΗΠΕΔΟΥ
6	ΑΝΩ ΚΑΙ ΚΑΤΩ ΣΕΤΑ	➤ ΕΛΙΚΟΔΡΟΜΕΙΟ ➤ ΠΛΑΤΕΙΕΣ

ΠΕΡΙΟΧΗ ΕΡΕΤΡΙΑΣ



ΑΥΤΟΤΕΛΗΣ Δ/ΝΣΗ ΠΟΛΙΤΙΚΗΣ

ΑΠΕΙΚΟΝΙΣΗ ΧΩΡΩΝ ΚΑΤΑΦΥΓΗΣ – ΣΥΓΚΕΝΤΡΩΣΗΣ ΠΛΗΘΥΣΜΟΥ ΔΗΜΟΥ ΜΑΝΤΟΥΔΙΟΥ – ΛΙΜΝΗΣ – ΑΓΙΑΣ
ΑΝΝΑΣ

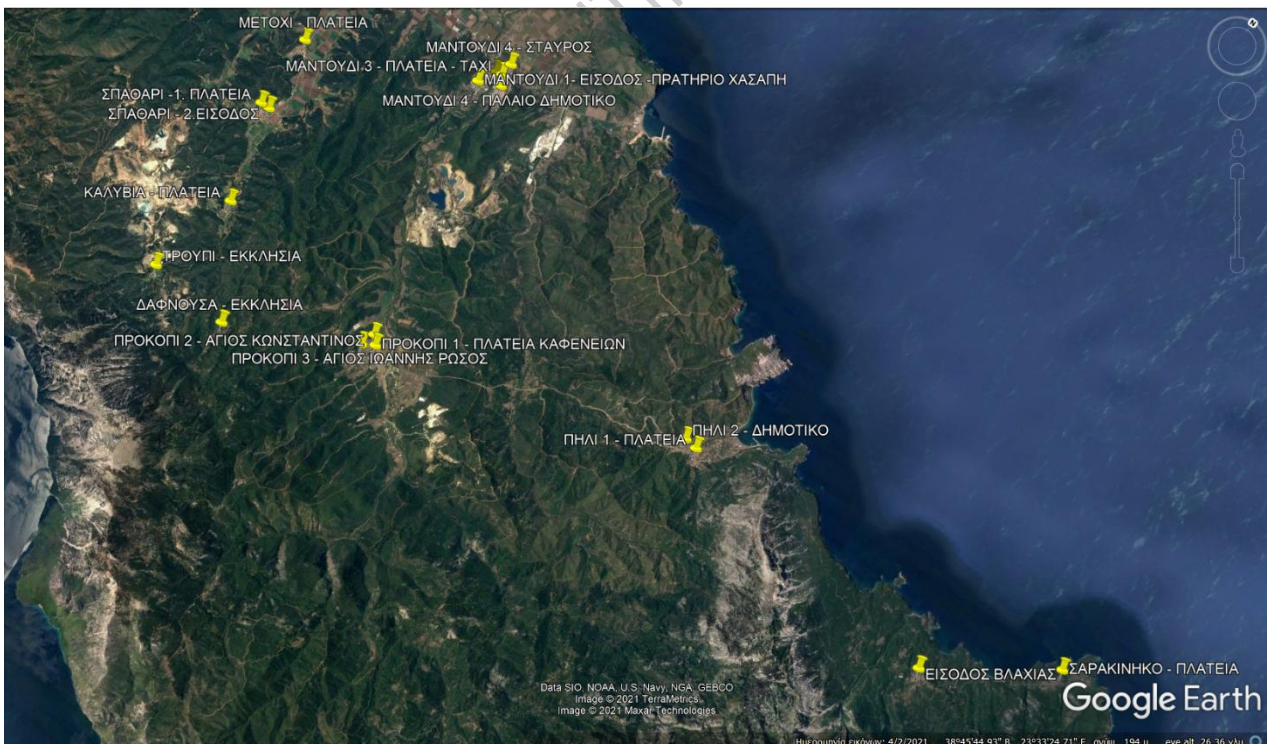
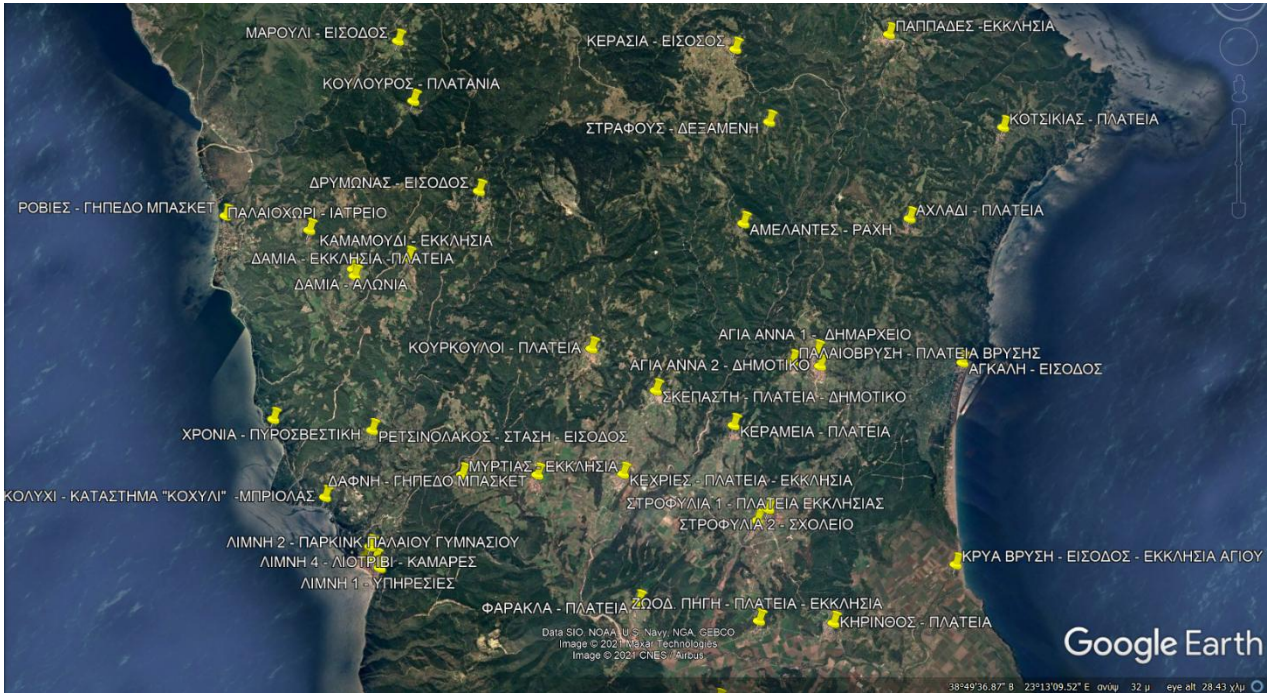

ΧΩΡΟΙ ΚΑΤΑΦΥΓΗΣ – ΣΥΓΚΕΝΤΡΩΣΗΣ ΠΛΗΘΥΣΜΟΥ ΔΗΜΟΥ ΜΑΝΤΟΥΔΙΟΥ – ΛΙΜΝΗΣ – ΑΓΙΑΣ ΑΝΝΑΣ		
Α/Α	ΤΟΠΙΚΗ ΚΟΙΝΟΤΗΤΑ	ΤΟΠΟΘΕΣΙΑ
ΔΗΜΟΤΙΚΗ ΕΝΟΤΗΤΑ ΚΗΡΕΩΣ		
1	ΒΛΑΧΙΑ ΣΑΡΑΚΙΝΗΚΟ	ΕΙΣΟΔΟΣ ΟΙΚΙΣΜΟΥ – ΣΤΑΣΗ ΚΤΕΛ ΠΛΑΤΕΙΑ
2	ΠΗΛΙ	1. ΠΛΑΤΕΙΑ 2. ΔΗΜΟΤΙΚΟ ΣΧΟΛΕΙΟ
3	ΠΡΟΚΟΠΙ	1.ΠΛΑΤΕΙΑ ΚΑΦΕΝΕΙΩΝ 2.ΠΛΑΤΕΙΑ ΟΣΙΟΥ ΙΩΑΝΝΗ ΡΩΣΟΥ 3.ΠΛΑΤΕΙΑ ΑΓΙΟΥ ΚΩΝΣΤΑΝΤΙΝΟΥ
4	ΜΑΝΤΟΥΔΙ	1. ΕΙΣΟΔΟΣ - ΠΡΑΤΗΡΙΟ ΧΑΣΑΠΗ 2. ΠΛΑΤΕΙΑ ΔΗΜΑΡΧΕΙΟΥ – ΓΥΜΝΑΣΙΟ 3. ΚΕΝΤΡΙΚΗ ΠΛΑΤΕΙΑ - ΤΑΧΙ 4. ΑΥΛΕΙΟΣ ΧΩΡΟΣ ΠΑΛΑΙΟΥ ΔΗΜΟΤΙΚΟΥ ΣΧΟΛΕΙΟΥ 5. ΣΤΑΥΡΟΣ, ΠΑΙΔΙΚΗ ΧΑΡΑ
5	ΚΗΡΙΝΘΟΣ ΖΩΟΔ. ΠΗΓΗ ΚΡΥΑ ΒΡΥΣΗ	ΠΛΑΤΕΙΑ. ΠΛΑΤΕΙΑ - ΕΚΚΛΗΣΙΑ ΕΙΣΟΔΟΣ ΟΙΚΙΣΜΟΥ– ΕΚΚΛΗΣΙΑ ΑΓ.ΝΙΚΟΛΑΟΥ
6	ΜΕΤΟΧΙ	ΠΛΑΤΕΙΑ
7	ΣΠΑΘΑΡΙ ΚΑΛΥΒΙΑ	1.ΝΕΑ ΠΛΑΤΕΙΑ 2. ΕΙΣΟΔΟΣ ΟΙΚΙΣΜΟΥ ΠΛΑΤΕΙΑ ΕΚΚΛΗΣΙΑΣ
8	ΔΑΦΝΟΥΣΑ ΤΡΟΥΠΙ	ΚΟΙΝΟΤΙΚΟ ΚΑΤΑΣΤΗΜΑ, ΕΚΚΛΗΣΙΑ ΑΓ. ΤΡΙΑΔΟΣ ΕΚΚΛΗΣΙΑ
9	ΦΑΡΑΚΛΑ	ΠΛΑΤΕΙΑ, ΕΚΚΛΗΣΙΑ ΑΓ. ΓΕΩΡΓΙΟΥ
10	ΣΤΡΟΦΥΛΙΑ	1.ΠΛΑΤΕΙΑ ΕΚΚΛΗΣΙΑΣ 2.ΕΙΣΟΔΟΣ - ΔΗΜΟΤΙΚΟ ΣΧΟΛΕΙΟ (Β' ΕΥΚΑΡΙΑΣ)
ΔΗΜΟΤΙΚΗ ΕΝΟΤΗΤΑ ΝΗΛΕΩΣ		
1	ΑΓΙΑ ΑΝΝΑ ΠΑΛΑΙΟΒΡΥΣΗ ΑΓΚΑΛΗ	1.ΠΛΑΤΕΙΑ ΔΗΜΑΡΧΕΙΟΥ, 2. ΔΗΜΟΤΙΚΟ ΣΧΟΛΕΙΟ ΠΛΑΤΕΙΑ ΒΡΥΣΗΣ ΚΕΝΤΡΙΚΗ ΔΙΑΣΤΑΥΡΩΣΗ – SUPER MARKET ΚΑΡΑΜΠΕΤΣΟΣ
2	ΚΕΡΑΜΕΙΑ	ΠΛΑΤΕΙΑ
3	ΑΧΛΑΔΙ	ΠΛΑΤΕΙΑ
4	ΚΟΤΣΙΚΙΑΣ	ΠΛΑΤΕΙΑ
5	ΠΑΠΑΔΕΣ	ΠΛΑΤΕΙΑ ΕΚΚΛΗΣΙΑΣ
6	ΚΕΡΑΣΙΑ	ΕΙΣΟΔΟΣ ΟΙΚΙΣΜΟΥ
7	ΑΜΕΛΑΝΤΕΣ ΣΤΡΑΦΟΙ	ΕΙΣΟΔΟΣ -ΠΕΡΑ ΑΛΩΝΙΑ ΔΕΞΑΜΕΝΗ - ΕΙΣΟΔΟΣ
ΔΗΜΟΤΙΚΗ ΕΝΟΤΗΤΑ ΕΛΥΜΝΙΩΝ		
1	ΛΙΜΝΗ ΜΥΡΤΙΑΣ ΚΟΧΥΛΙ ΧΡΟΝΙΑ ΡΕΤΣΙΛΟΛΑΚΟΣ	1.ΥΠΗΡΕΣΙΕΣ 2.ΠΑΡΚΙΝΚ-ΠΑΛΑΙΟ ΓΥΜΝΑΣΙΟ 3.ΠΛΑΤΕΙΑ ΗΡΩΩΝ 4.ΠΑΡΚΙΝΚ – ΛΙΟΤΡΙΒΙ-ΚΑΜΑΡΕΣ ΕΚΚΛΗΣΙΑ ΚΑΤΑΣΤΗΜΑ «ΚΟΧΥΛΙ» - ΜΠΡΙΟΛΑΣ ΠΥΡΟΣΒΕΣΤΙΚΗ ΕΙΣΟΔΟΣ ΟΙΚΙΣΜΟΥ -ΣΤΑΣΗ ΚΤΕΛ

2	ΡΟΒΙΕΣ	ΓΗΠΕΔΟ ΜΠΑΣΚΕΤ
	ΠΑΛΑΙΟΧΩΡΙ	ΙΑΤΡΕΙΟ
	ΔΑΜΙΑ	1.ΑΛΩΝΙΑ 2.ΕΚΚΛΗΣΙΑ
	ΚΑΛΑΜΟΥΔΙ	ΕΚΚΛΗΣΙΑ
	ΔΡΥΜΩΝΑΣ	ΕΣΟΔΟΣ ΟΙΚΙΣΜΟΥ
	ΚΟΥΛΟΥΡΟΣ	ΠΛΑΤΑΝΙΑ
	ΜΑΡΟΥΛΙ	ΕΙΣΟΔΟΣ ΟΙΚΙΣΜΟΥ
2	ΚΕΧΡΙΕΣ	ΠΛΑΤΕΙΑ - ΕΚΚΛΗΣΙΑ
	ΔΑΦΝΗ	ΓΗΠΕΔΟ ΜΠΑΣΚΕΤ
3	ΣΚΕΠΑΣΤΗ	ΠΛΑΤΕΙΑ - ΔΗΜΟΤΙΚΟ
4	ΚΟΥΡΚΟΥΛΟΙ	ΠΛΑΤΕΙΑ

ΧΩΡΟΙ ΠΡΟΣΩΡΙΝΗΣ ΕΝΑΠΟΘΕΣΗΣ ΜΠΑΖΩΝ

1. ΔΕ ΕΛΥΜΝΙΩΝ, ΛΙΜΝΗ όρχος οχημάτων ΡΕΤΣΙΝΟΛΑΚΟΣ, κατά ΕΓΣΑ87 Χ=438195, Υ=4292505
2. ΔΕ ΚΗΡΕΩΣ, ΚΗΡΙΝΘΟΣ, νταμάρι ΖΩΟΔ. ΠΗΓΗ, , κατά ΕΓΣΑ87 Χ=450845, Υ=4295265
3. ΔΕ ΝΗΛΕΩΣ, ΑΓΙΑ ΑΝΝΑ όρχος οχημάτων, κατά ΕΓΣΑ87 Χ=448048, Υ=4300554

ΠΕΡΙΟΧΗ ΑΜΑΡΥΝΘΟΥ



ΠΕΡΙΟΧΗ ΓΥΜΝΟ

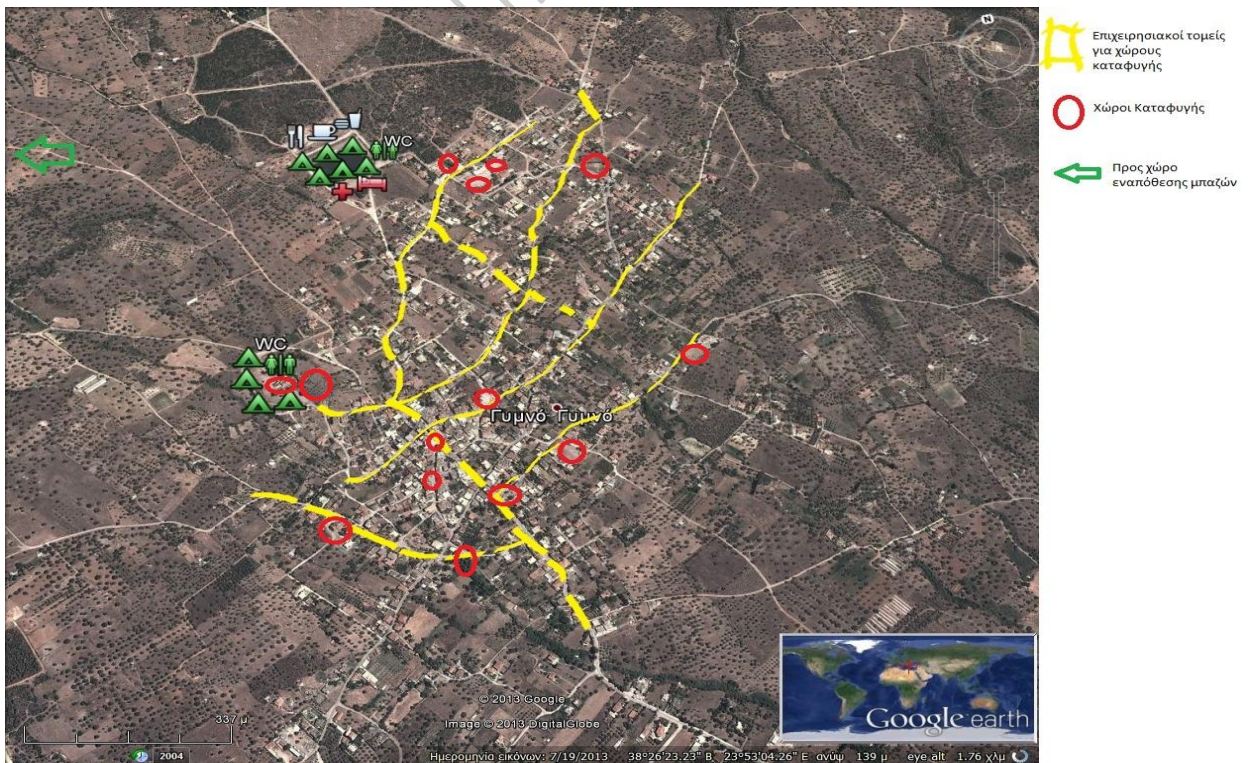

ΠΕΡΙΟΧΗ ΑΝΩ ΒΑΘΕΙΑΣ

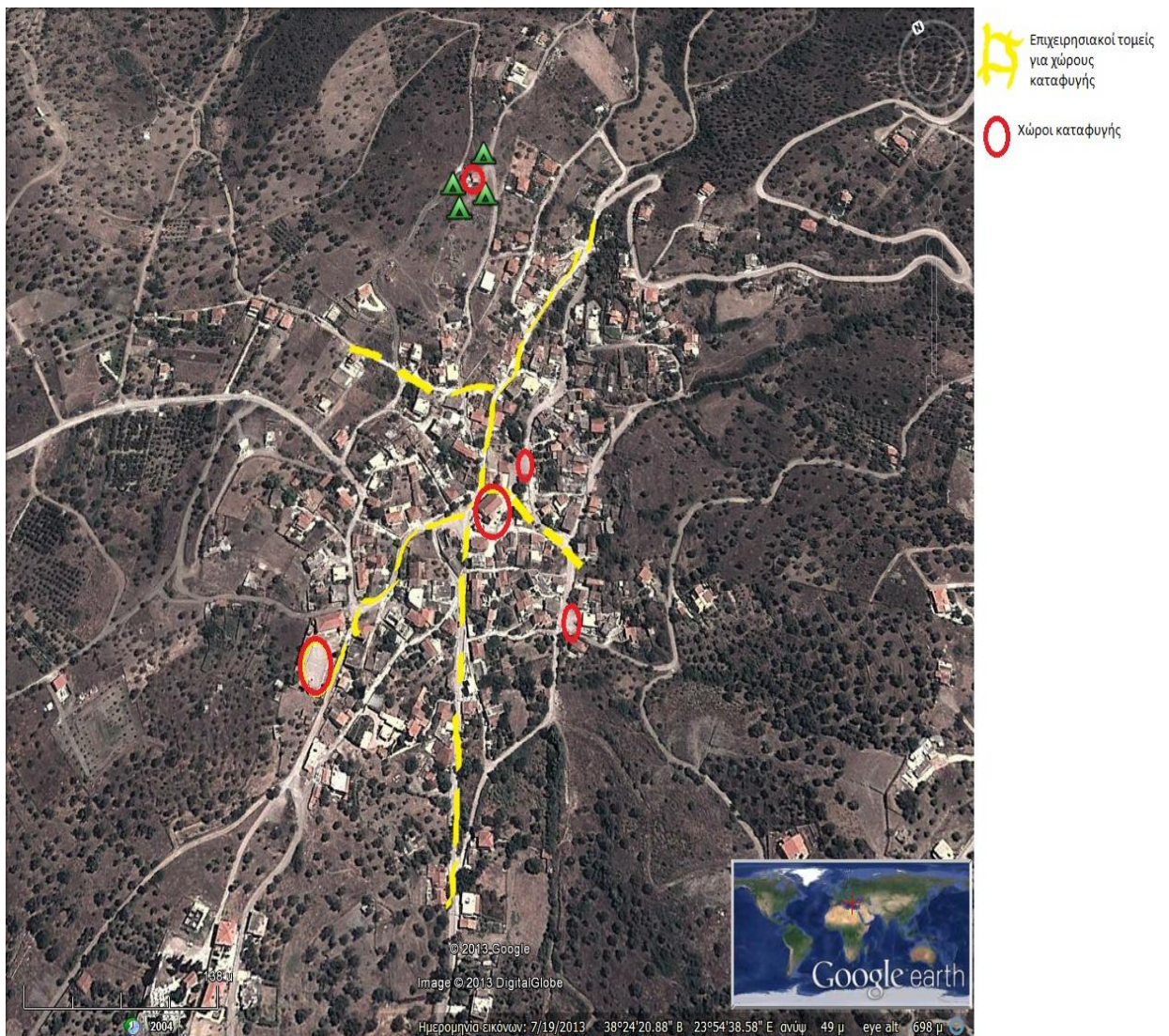

ΠΕΡΙΟΧΗ ΚΑΛΛΙΘΕΑΣ

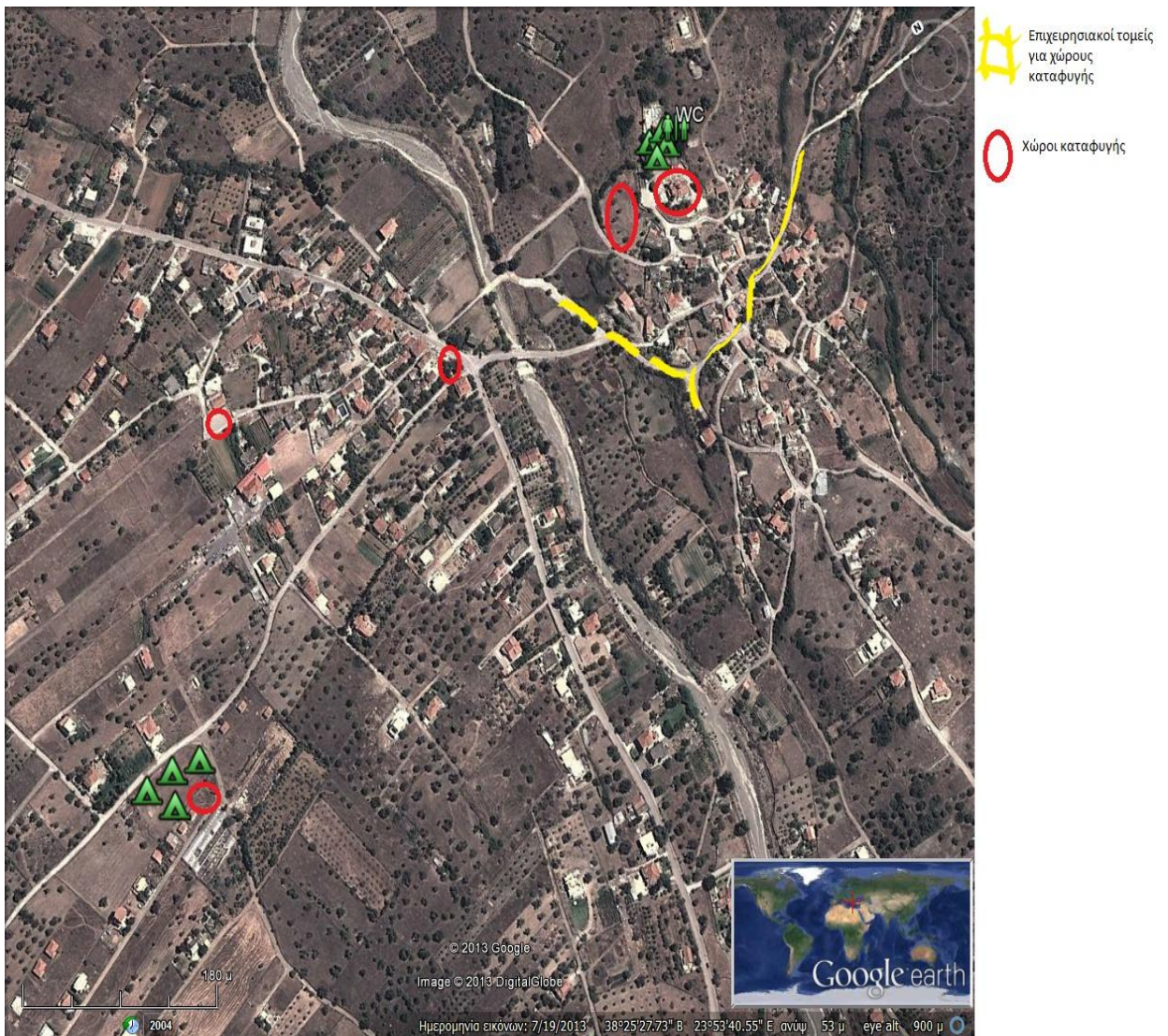

ΑΥΤΟΤΕΛΗΣ Δ/ΝΣΗ

ΠΕΡΙΟΧΗ ΑΝΩ ΚΑΙ ΚΑΤΩ ΣΕΤΑΣ

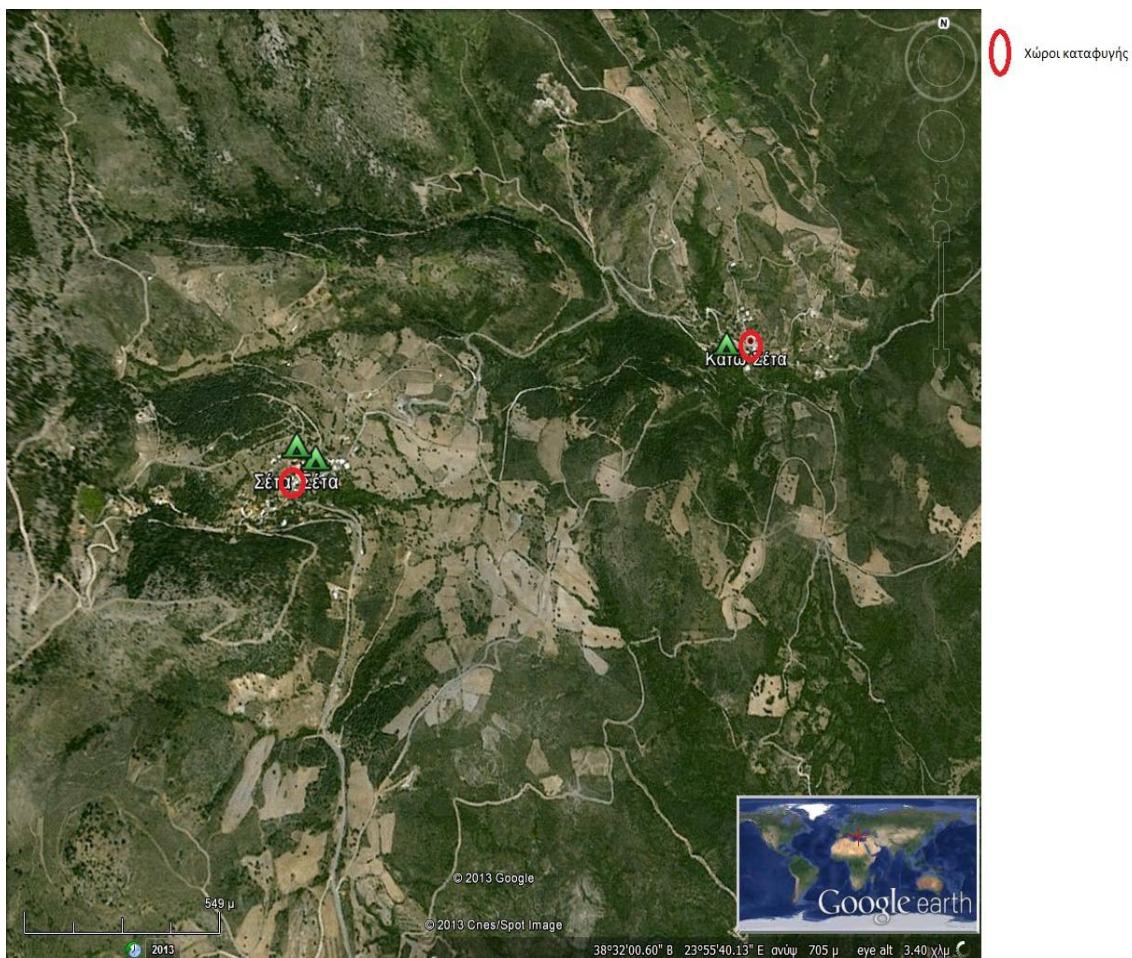

ΕΝΑΠΟΘΕΣΗ ΜΠΑΖΩΝ Π.Ε. ΕΥΒΟΙΑΣ

ΦΟΡΕΑΣ	ΑΝ.Κ.Ε.Ι.Κ.Ε. (ΣΥΝΕΡΓΑΤΗΣ ΑΝΑΚΕΜ Α.Ε.)
ΥΠΕΥΘΥΝΟΣ	Φωκίτη Ιωάννα
ΓΕΩΓΡΑΦΙΚΗ ΘΕΣΗ	ΛΟΦΙΣΚΟΣ ΑΥΛΩΝΑΡΙΟΥ ΕΥΒΟΙΑΣ
ΤΗΛΕΦΩΝΑ ΕΠΙΚΟΙΝΩΝΙΑΣ	2223032185
E-MAIL	info@security-fss.gr

ΦΟΡΕΑΣ	ΘΕΟΔΩΡΟΣ ΠΑΝΤΕΛΗΣ (ΣΥΝΕΡΓΑΤΗΣ ΑΝΑΚΕΜ Α.Ε.)
ΥΠΕΥΘΥΝΟΣ	ΘΕΟΔΩΡΟΣ ΠΑΝΤΕΛΗΣ
ΓΕΩΓΡΑΦΙΚΗ ΘΕΣΗ	Θέση ΚΟΥΙ - Κάρυστος
ΤΗΛΕΦΩΝΑ ΕΠΙΚΟΙΝΩΝΙΑΣ	2224023320 / 6948074906
E-MAIL	teo.pantelis@yahoo.com

ΦΟΡΕΑΣ	ΣΥΡΜΑΚΕΖΗΣ ΚΩΝΣΤΑΝΤΙΝΟΣ (ΣΥΝΕΡΓΑΤΗΣ ΑΝΑΚΕΜ Α.Ε.)
ΥΠΕΥΘΥΝΟΣ	ΣΥΡΜΑΚΕΖΗΣ ΚΩΝ/ΝΟΣ / ΟΙΚΟΝΟΜΟΥ ΒΙΚΥ
ΓΕΩΓΡΑΦΙΚΗ ΘΕΣΗ	ΦΥΓΑΝΔΡΑ Δ.Ε. ΑΜΑΡΥΝΘΙΩΝ ΔΗΜΟΥ ΕΡΕΤΡΙΑΣ
ΤΗΛΕΦΩΝΑ ΕΠΙΚΟΙΝΩΝΙΑΣ	6958003083
E-MAIL	<u>kost_ assyrmakezis@gmail.com / Viki.oikonomou1974@gmail.com</u>

Π.Ε. ΕΥΡΥΤΑΝΙΑΣ

ΑΠΕΙΚΟΝΙΣΗ ΧΩΡΩΝ ΚΑΤΑΦΥΓΗΣ ΤΟΥ ΝΟΜΟΥ ΕΥΡΥΤΑΝΙΑΣ

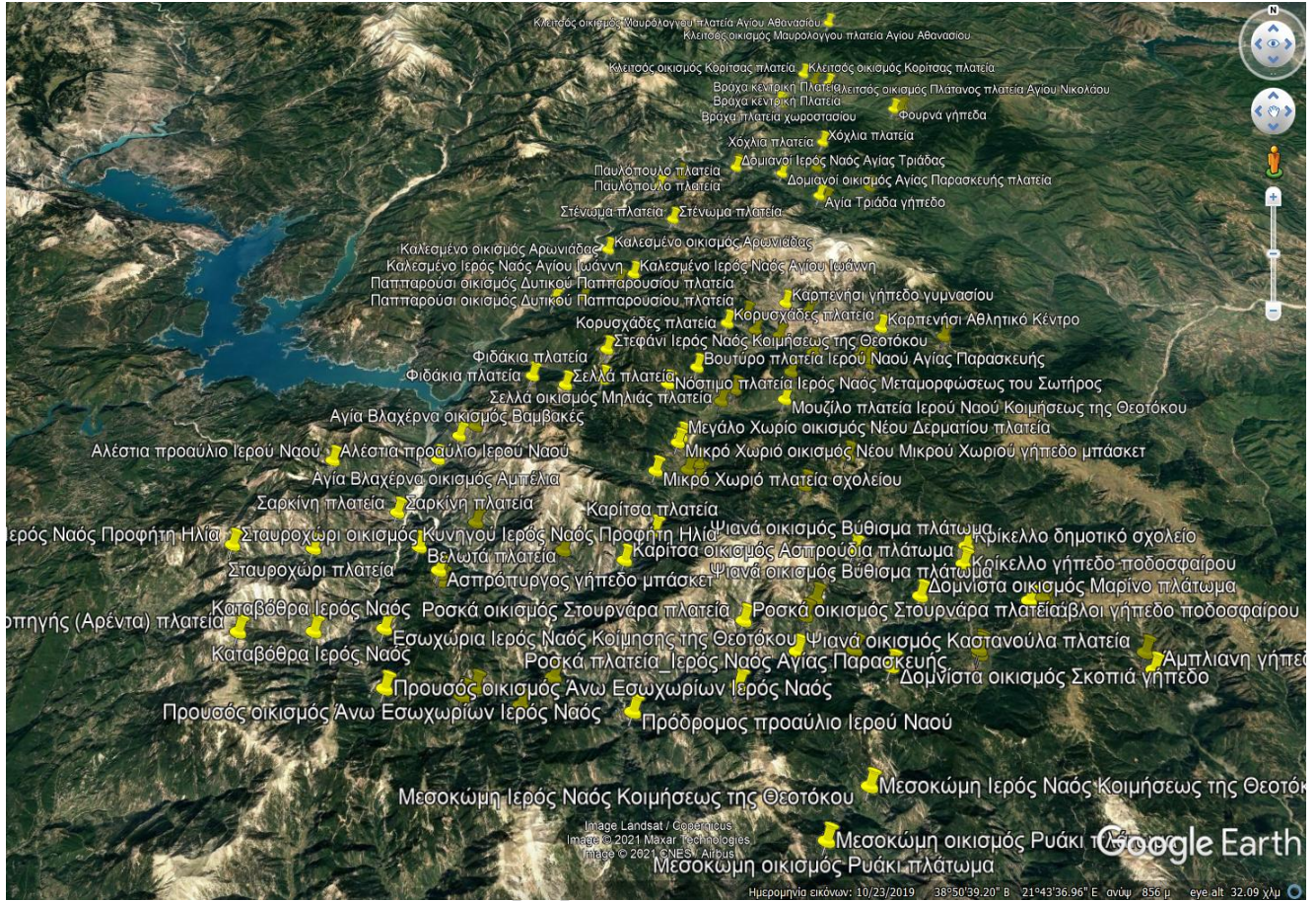

ΑΥΤΟΤΕΛΗΣ Δ/ΝΣΗ

ΑΠΕΙΚΟΝΙΣΗ ΧΩΡΩΝ ΚΑΤΑΦΥΓΗΣ – ΣΥΓΚΕΝΤΡΩΣΗΣ ΠΛΗΘΥΣΜΟΥ ΔΗΜΟΥ ΑΓΡΑΦΩΝ

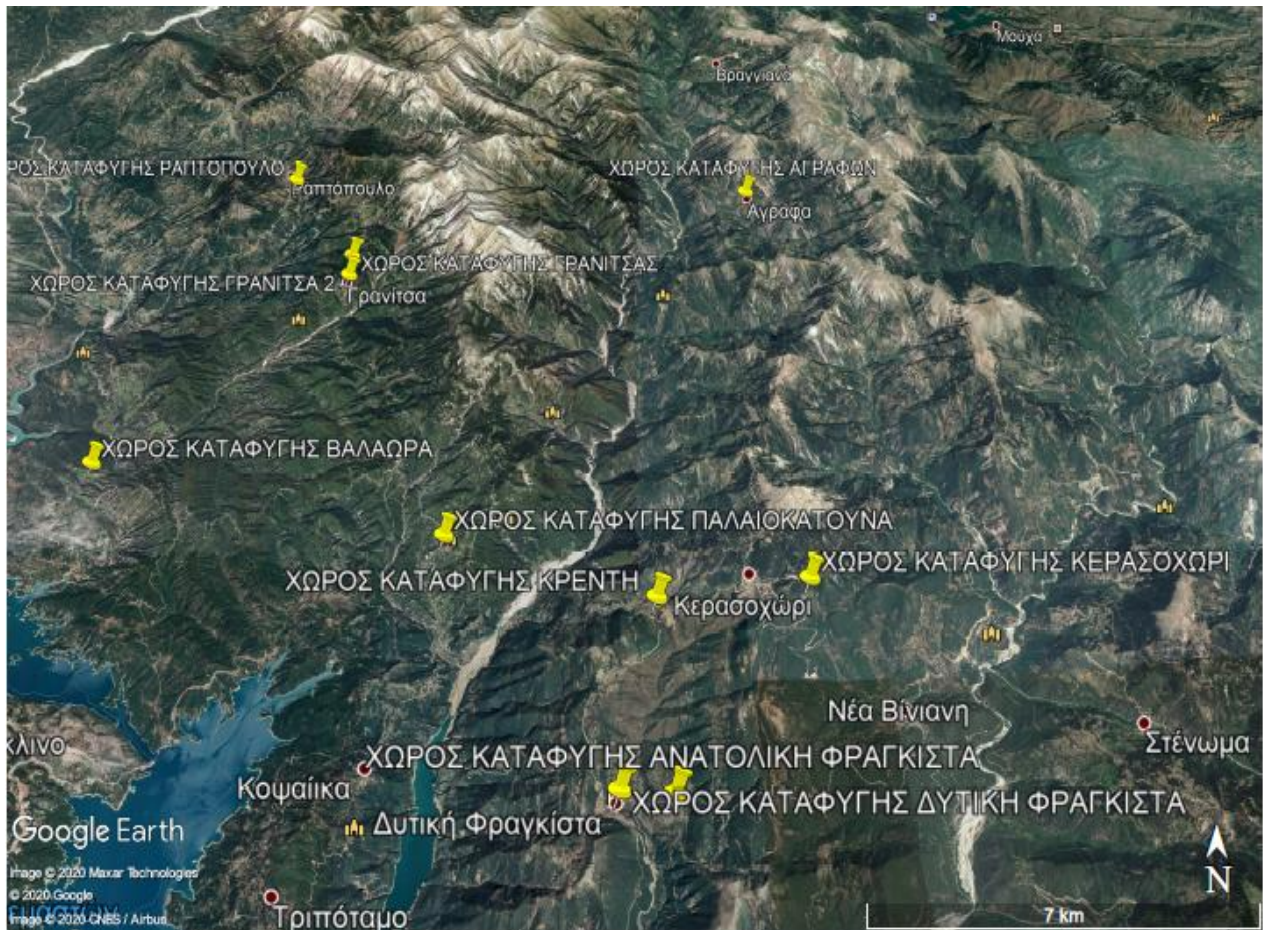

<u>ΧΩΡΟΙ ΚΑΤΑΦΥΓΗΣ - ΣΥΓΚΕΝΤΡΩΣΗΣ ΠΛΗΘΥΣΜΟΥ ΔΗΜΟΥ ΑΓΡΑΦΩΝ</u>		
1.	ΑΓΡΑΦΑ	Κεντρική Πλατεία
2.	ΡΑΠΤΟΠΟΥΛΟ	Κεντρική Πλατεία, Γήπεδο
3.	ΒΑΛΑΩΡΑ	Κεντρική Πλατεία, Γήπεδο
4.	ΠΑΛΑΙΟΚΑΤΟΥΝΑ	Κεντρική Πλατεία, Γήπεδο
5.	ΔΥΤΙΚΗ ΦΡΑΓΚΙΣΤΑ	Κεντρική Πλατεία
6.	ΚΡΕΝΤΗ	Κεντρική Πλατεία
7.	ΓΡΑΝΙΤΣΑ	Κεντρική Πλατεία
8.	ΚΕΡΑΣΟΧΩΡΙ	Κεντρική Πλατεία, Γήπεδο
Στις Τοπικές Κοινότητες του Δήμου χώρος συγκέντρωσης αποτελεί η Κεντρική Πλατεία του κάθε χωριού.		

ΧΩΡΟΙ ΚΑΤΑΦΥΓΗΣ – ΣΥΓΚΕΝΤΡΩΣΗΣ ΠΛΗΘΥΣΜΟΥ ΔΗΜΟΥ ΚΑΡΠΕΝΗΣΙΟΥ

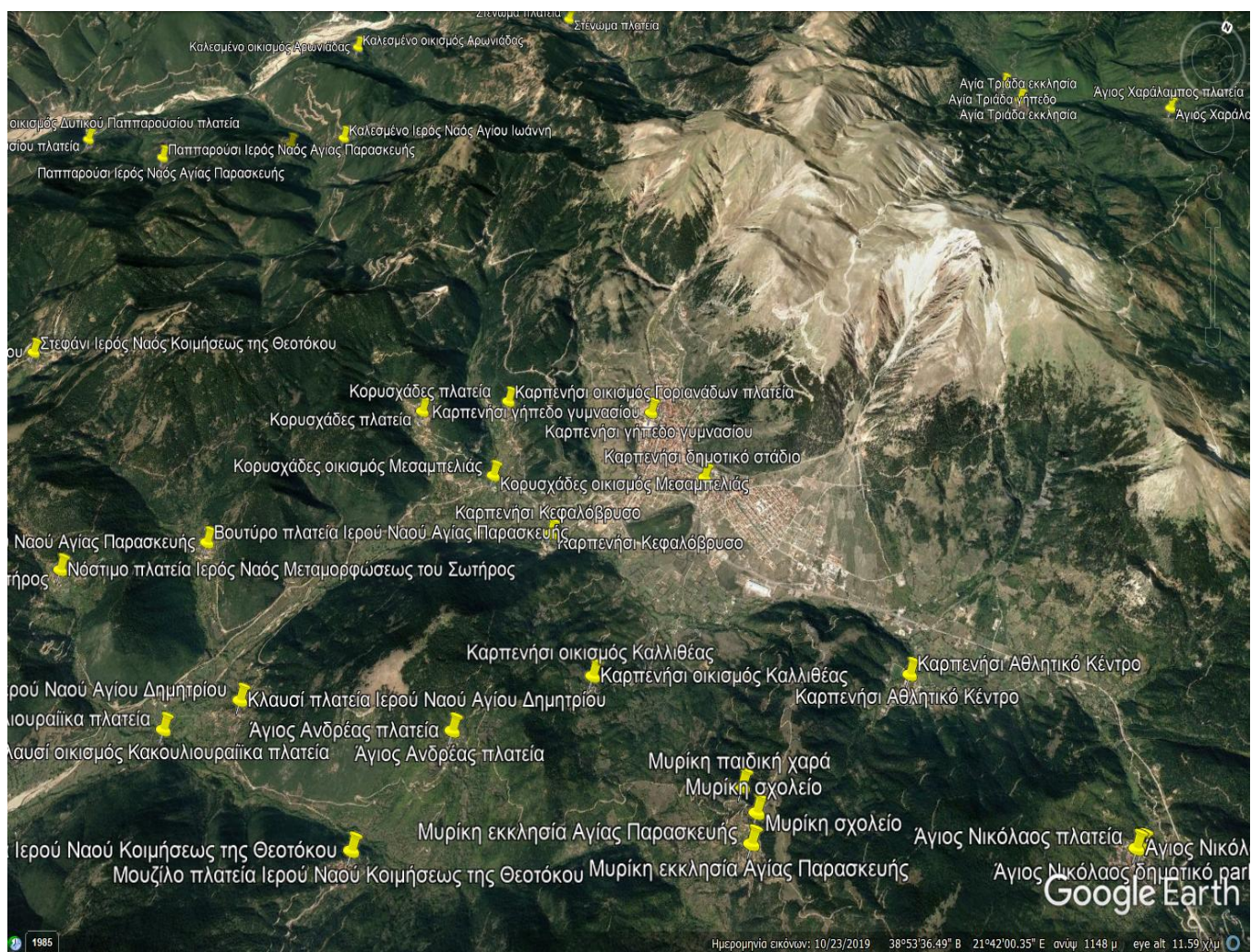

ΧΩΡΟΙ ΚΑΤΑΦΥΓΗΣ – ΣΥΓΚΕΝΤΡΩΣΗΣ ΠΛΗΘΥΣΜΟΥ ΔΗΜΟΥ ΚΑΡΠΕΝΗΣΙΟΥ		
Δημοτική Ενότητα Καρπενησίου		
Κοινότητα	Χώροι καταφυγής	Συντεταγμένες
Αγία Βλαχέρνα	1) Ιερός Ναός Κοιμήσεως της Θεοτόκου	Lat.: 38°51'5.99"N Lon.: 21°38'31.85"E
Αγία Βλαχέρνα οικισμός Αμπέλια	1) Πλατεία Ιερού Ναού	Lat.: 38°50'16.32"N Lon.: 21°37'37.94"E
Αγία Βλαχέρνα οικισμός Βαμβακιές	1) Πλάτωμα διασταύρωσης	Lat.: 38°50'53.95"N Lon.: 21°38'6.29"E
Άγιος Ανδρέας	1) Πλατεία	Lat.: 38°52'29.76"N Lon.: 21°47'15.82"E
Άγιος Νικόλαος	1) Πλατεία	Lat.: 38°53'40.94"N Lon.: 21°51'50.94"E
	2) Δημοτικός χώρος στάθμευσης	Lat.: 38°53'42.08"N Lon.: 38°53'42.08"N
Βουτύρο	1) Πλατεία	Lat.: 38°52'46.19"N Lon.: 21°44'37.49"E
Καλεσμένο	1) Ιερός Ναός Αγίου Ιωάννη	Lat.: 38°56'11.31"N Lon.: 21°42'44.05"E
Καλεσμένο οικισμός Μοναστηράκι	1) Προαύλιο Ιερού Ναού Γεννήσεως της Θεοτόκου	Lat.: 38°55'54.34"N Lon.: 21°42'17.74"E
Καλεσμένο οικισμός Αρωνιάδα	1) Πλάτωμα	Lat.: 38°57'16.14"N Lon.: 21°41'53.64"E
Καρπενήσι	1) Δημοτικό στάδιο	Lat.: 38°54'37.26"N Lon.: 21°48'1.53"E
	2) Αθλητικό Κέντρο	Lat.: 38°54'1.75"N Lon.: 21°50'5.63"E
	3) Γήπεδο Γυμνασίου	Lat.: 38°54'52.37"N Lon.: 21°47'21.21"E
	4) Πάρκο Κεφαλόβρυσο	Lat.: 38°53'51.02"N Lon.: 21°47'4.77"E
Καρπενήσι οικισμός Γοριανάδες	1) Πλατεία	Lat.: 38°54'31.49"N Lon.: 21°46'9.41"E
Καρπενήσι οικισμός Καλλιθέας	1) Ιερός Ναός	Lat.: 38°53'8.37"N Lon.: 21°47'58.61"E
Κορυσχάδες	1) Πλατεία	Lat.: 38°54'9.75"N Lon.: 21°45'33.50"E
Κορυσχάδες οικισμός Μεσαμπελιάς	1) Γήπεδο	Lat.: 38°54'1.68"N Lon.: 21°46'23.04"E
Μυρίκη	1) Ιερός Ναός Αγίας Παρασκευής	Lat.: 38°52'44.00"N Lon.: 21°49'29.58"E
	2) Παιδική Χαρά	Lat.: 38°52'57.78"N Lon.: 21°49'17.58"E
	3) Σχολείο	Lat.: 38°52'52.59"N Lon.: 21°49'27.03"E
Παππαρούσι	1) Ιερός Ναός Αγίας Παρασκευής	Lat.: 38°55'16.16"N Lon.: 21°41'13.64"E
Παππαρούσι οικισμός Δυτικού Παππαρουσίου	1) Πλατεία	Lat.: 38°55'7.93"N Lon.: 21°40'20.47"E
Παυλόπουλο	1) Πλατεία	Lat.: 38°59'43.76"N

		Lon.: 21°43'31.76"E
Παυλόπουλο οικισμός Παππυαδιάς	1) Ιερός Ναός	Lat.: 39° 0'17.80"N Lon.: 21°44'17.30"E
Σελλά	1) Πλατεία	Lat.: 38°52'4.55"N Lon.: 21°40'55.69"E
Σελλά οικισμός Μηλιάς	1) Πλατεία	Lat.: 38°52'15.49"N Lon.: 21°41'57.93"E
Στένωμα	1) Πλατεία	Lat.: 38°58'22.67"N Lon.: 21°43'59.64"E
Στεφάνι	1) Ιερός Ναός Κοιμήσεως της Θεοτόκου	Lat.: 38°53'17.73"N Lon.: 21°42'1.83"E
Φιδάκια	1) Πλατεία	Lat.: 38°52'24.72"N Lon.: 21°39'58.06"E
Δημοτική Ενότητα Κτημενίων		
Κοινότητα	Χώροι καταφυγής	Συντεταγμένες
Αγία Τριάδα	1) Γήπεδο	Lat.: 38°59'19.74"N Lon.: 21°48'57.45"E
	2) Εκκλησία	Lat.: 38°59'10.82"N Lon.: 21°49'10.92"E
Άγιος Χαράλαμπος	1) Πλατεία	Lat.: 38°59'37.30"N Lon.: 21°50'41.63"E
Δομιοί	1) Γήπεδο	Lat.: 39° 0'54.32"N Lon.: 21°46'15.70"E
	2) Ιερός Ναός Αγίας Τριάδας	Lat.: 39° 0'42.46"N Lon.: 21°46'13.70"E
Δομιοί οικισμός Αγίας Παρασκευής	1) Πλατεία	Lat.: 39° 0'22.79"N Lon.: 21°47'48.02"E
Πετράλωνα	1) Δημοτικό σχολείο	Lat.: 39° 0'36.36"N Lon.: 21°49'2.39"E
Χόχλια	1) Πλατεία	Lat.: 39° 1'44.05"N Lon.: 21°49'22.84"E
Δημοτική Ενότητα Ποταμιάς		
Κοινότητα	Χώροι Καταφυγής	Συντεταγμένες
Ανιάδα	1) Ιερός Ναός Αγίου Νικολάου	Lat.: 38°49'12.86"N Lon.: 21°47'15.62"E
Δερμάτι	1) Πλατεία	Lat.: 38°47'38.88"N Lon.: 21°41'12.39"E
Καρίτσα	1) Πλατεία	Lat.: 38°48'12.45"N Lon.: 21°43'26.23"E
Καρίτσα οικισμός Ασπρούδια	1) Πλάτωμα	Lat.: 38°47'33.63"N Lon.: 21°42'42.15"E
Κλαυσί	1) Πλατεία Ιερού Ναού Αγίου Δημητρίου	Lat.: 38°52'6.29"N Lon.: 21°45'39.89"E
Κλαυσί οικισμός Κακουλιουραϊίκα	1) Πλατεία	Lat.: 38°51'46.77"N Lon.: 21°45'15.87"E
Μεγάλο Χωριό	1) Παιδική χαρά Αγίου Αθανασίου	Lat.: 38°50'1.71"N Lon.: 21°44'32.64"E
	2) Γήπεδο μπάσκετ	Lat.: 38°49'59.14"N Lon.: 21°44'33.63"E

	3) Δημοτικός χώρος στάθμευσης	Lat.: 38°49'39.52"N Lon.: 21°44'35.64"E
Μεγάλο Χωριό οικισμός Νέου Δερματίου	1) Πλατεία	Lat.: 38°50'44.76"N Lon.: 21°44'8.05"E
Μεγάλο Χωριό οικισμός Γάβρου	1) Ιερός Ναός Παναγίας Προυσιώτισσας	Lat.: 38°49'50.89"N Lon.: 21°44'18.12"E
Μικρό Χωριό	1) Πλατεία σχολείου	Lat.: 38°49'41.60"N Lon.: 21°43'27.23"E
Μικρό Χωριό οικισμός Νέου Μικρού Χωριού	1) Γήπεδο μπάσκετ	Lat.: 38°50'34.07"N Lon.: 21°44'2.92"E
Μουζίλο	1) Πλατεία	Lat.: 38°51'45.49"N Lon.: 21°47'1.45"E
Νόστιμο	1) Πλατεία	Lat.: 38°52'11.15"N Lon.: 21°43'47.28"E
Συγκρέλλος	1) Πλάτωμα	Lat.: 38°49'56.81"N Lon.: 21°48'27.77"E
Χελιδόνα	1) Πλατεία	Lat.: 38°48'28.56"N Lon.: 21°38'56.05"E
Δημοτική Ενότητα Προυσού		
Κοινότητα	Χώροι καταφυγής	Συντεταγμένες
Αλέστια	1) Προαύλιο Ιερού Ναού	Lat.: 38°49'59.53"N Lon.: 21°34'57.34"E
Ασπρόπυργος	1) Προαύλιο Ιερού Ναού Γεννήσεως της Θεοτόκου	Lat.: 38°46'59.15"N Lon.: 21°38'20.18"E
	2) Πλατεία	Lat.: 38°47'9.30"N Lon.: 21°38'17.42"E
	3) Γήπεδο μπάσκετ	Lat.: 38°47'13.50"N Lon.: 21°38'14.72"E
Βελωτά	1) Πλατεία	Lat.: 38°47'49.44"N Lon.: 21°37'38.84"E
Εσωχώρια	1) Ιερός Ναός Κοιμήσεως της Θεοτόκου	Lat.: 38°46'2.52"N Lon.: 21°37'10.15"E
Καστανιά	1) Πλατεία	Lat.: 38°44'56.99"N Lon.: 21°41'12.11"E
Καταβόθρα	1) Ιερός Ναός	Lat.: 38°45'56.97"N Lon.: 21°35'33.82"E
Καταβόθρα οικισμός Δροσοπηγής (Αρέντα)	1) Πλατεία	Lat.: 38°45'39.42"N Lon.: 21°34'2.62"E
Πρόδρομος	1) Προαύλιο Ιερού Ναού	Lat.: 38°44'23.32"N Lon.: 21°42'58.42"E
Προυσός	1) Χώρος στάθμευσης Ιεράς Μονής Παναγίας Προυσιώτισσας	Lat.: 38°44'51.03"N Lon.: 21°39'26.73"E
	2) Πλατεία	Lat.: 38°44'38.64"N Lon.: 21°39'12.82"E
Προυσός οικισμός Άνω Εσωχωρίων	1) Ιερός Ναός	Lat.: 38°44'42.58"N Lon.: 21°37'30.53"E
Σαρκίνη	1) Πλατεία	Lat.: 38°48'50.53"N Lon.: 21°36'51.11"E
Σταυροχώρι	1) Πλατεία	Lat.: 38°47'47.17"N Lon.: 21°35'3.02"E

Σταυροχώρι οικισμός Κυνηγός	1) Ιερός Ναός Προφήτη Ηλία	Lat.: 38°47'35.39"N Lon.: 21°33'14.67"E
Τόρνος	1) Πλατεία Ιερού Ναού Αγίας Τριάδας	Lat.: 38°44'28.32"N Lon.: 21°40'31.36"E
Δημοτική Ενότητα Φουρνάς		
Κοινότητα	Χώροι Καταφυγής	Συντεταγμένες
Βράχα	1) Γήπεδα	Lat.: 39° 3'49.18"N Lon.: 21°48'9.79"E
	2) Πλατεία Χωροστασίου	Lat.: 39° 3'53.90"N Lon.: 21°48'5.34"E
	3) Κεντρική πλατεία	Lat.: 39° 3'58.80"N Lon.: 21°48'1.61"E
Φουρνά	1) Γήπεδα	Lat.: 39° 3'36.90"N Lon.: 21°52'16.98"E
	2) Γήπεδο μπάσκετ	Lat.: 39° 3'40.80"N Lon.: 21°52'38.24"E
	3) Κεντρική πλατεία	Lat.: 39° 3'38.37"N Lon.: 21°52'32.96"E
Κλεισός οικισμός Κορίτσα	1) Πλατεία	Lat.: 39° 5'31.03"N Lon.: 21°49'8.31"E
Κλεισός οικισμός Μαυρόλογγος	1) Πλατεία Αγίου Αθανασίου	Lat.: 39° 8'41.35"N Lon.: 21°50'32.22"E
Κλεισός οικισμός Μεσοχωρίου	1) Πλατεία	Lat.: 39° 5'17.43"N Lon.: 21°49'32.06"E
Κλεισός οικισμός Πλάτανος	1) Πλατεία	Lat.: 39° 5'9.01"N Lon.: 21°50'4.42"E
Δημοτική Ενότητα Δομνίστας		
Κοινότητα	Χώροι καταφυγής	Συντεταγμένες
Άμπλιανη	1) Γήπεδο	Lat.: 38°45'0.22"N Lon.: 21°54'30.09"E
	2) Πλατεία	Lat.: 38°45'22.87"N Lon.: 21°54'28.34"E
Δομνίστα	1) Γήπεδο	Lat.: 38°45'29.66"N Lon.: 21°50'47.14"E
	2) Πλατεία	Lat.: 38°45'24.14"N Lon.: 21°50'47.03"E
	3) Σχολείο	Lat.: 38°45'33.10"N Lon.: 21°50'48.14"E
Δομνίστα οικισμός Μαρίνο	1) Πλάτωμα	Lat.: 38°46'40.00"N Lon.: 21°49'42.66"E
Δομνίστα οικισμός Σκοπιά	1) Γήπεδο	Lat.: 38°45'6.95"N Lon.: 21°48'42.80"E
Κρίκελλο	1) Γήπεδο ποδοσφαίρου	Lat.: 38°47'17.97"N Lon.: 21°50'51.57"E
	2) Πλατεία	Lat.: 38°47'44.04"N Lon.: 21°51'3.39"E
	3) Δημοτικό σχολείο	Lat.: 38°47'42.44"N

		Lon.: 21°51'1.51"E
Μεσοκώμη	1) Ιερός Ναός Κοιμήσεως της Θεοτόκου	Lat.: 38°43'1.36"N Lon.: 21°47'54.90"E
Μεσοκώμη οικισμός Ρυάκι	1) Πλάτωμα	Lat.: 38°42'2.98"N Lon.: 21°46'52.33"E
Ροσκά	1) Πλατεία	Lat.: 38°44'47.44"N Lon.: 21°45'17.86"E
Ροσκά οικισμός Στουρνάρα	1) Πλατεία	Lat.: 38°46'9.13"N Lon.: 21°45'30.84"E
Στάβλοι	1) Γήπεδο ποδοσφαίρου	Lat.: 38°46'26.70"N Lon.: 21°52'10.31"E
	2) Γήπεδο μπάσκετ	Lat.: 38°46'30.32"N Lon.: 21°52'29.88"E
	3) Πλατεία	Lat.: 38°46'28.01"N Lon.: 21°52'33.79"E
Ψιανά	1) Πλάτωμα	Lat.: 38°46'12.84"N Lon.: 21°46'56.32"E
Ψιανά οικισμός Καστανούλα	1) Πλατεία	Lat.: 38°45'28.36"N Lon.: 21°46'40.26"E
Ψιανά οικισμός Άγιος Χαράλαμπος	1) Πλατεία	Lat.: 38°45'33.13"N Lon.: 21°47'59.41"E
Ψιανά οικισμός Παλαιοχώρι	1) Πλάτωμα	Lat.: 38°46'32.09"N Lon.: 21°47'12.93"E
Ψιανά οικισμός Βύθισμα	1) Πλάτωμα	Lat.: 38°47'39.87"N Lon.: 21°48'17.56"E

ΕΝΑΠΟΘΕΣΗ ΜΠΑΖΩΝ Π.Ε. ΕΥΡΥΤΑΝΙΑΣ

ΦΟΡΕΑΣ	ΒΕΛΟΥΧΙ ΚΟΙΝΣΕΠ (ΣΥΝΕΡΓΑΤΗΣ ΑΝΑΚΕΜ Α.Ε.)
ΥΠΕΥΘΥΝΟΣ	ΚΑΓΚΑΡΑΣ ΙΩΑΝΝΗΣ
ΓΕΩΓΡΑΦΙΚΗ ΘΕΣΗ	ΠΡΟΦΗΤΗΣ ΗΛΙΑΣ - ΑΝΩ ΞΗΡΙΑΣ (ΑΝΩΘΕΝ ΟΑΕΔ)
ΤΗΛΕΦΩΝΑ ΕΠΙΚΟΙΝΩΝΙΑΣ	6909156189 / 6947738845 / 6972888333
E-MAIL	anakiklosikagaras@hotmail.com
WEBSITE	www.anakiklosikagaras.4ty.gr

ΦΟΡΕΑΣ	ΦΛΩΡΑΚΗΣ Ε. & ΒΑΞΕΒΑΝΟΣ Θ. Α.Ε.
ΥΠΕΥΘΥΝΟΣ	ΒΑΞΕΒΑΝΟΣ Κ.ΘΕΟΔΩΡΟΣ
ΓΕΩΓΡΑΦΙΚΗ ΘΕΣΗ	ΑΝΩ ΞΗΡΙΑΣ ΚΑΡΠΕΝΗΣΙ
ΤΗΛΕΦΩΝΑ ΕΠΙΚΟΙΝΩΝΙΑΣ	22370 21091 / 6974946644 / 6977559839
E-MAIL	vaxevanos@teemail.gr

Π.Ε. ΦΘΙΩΤΙΔΑΣ

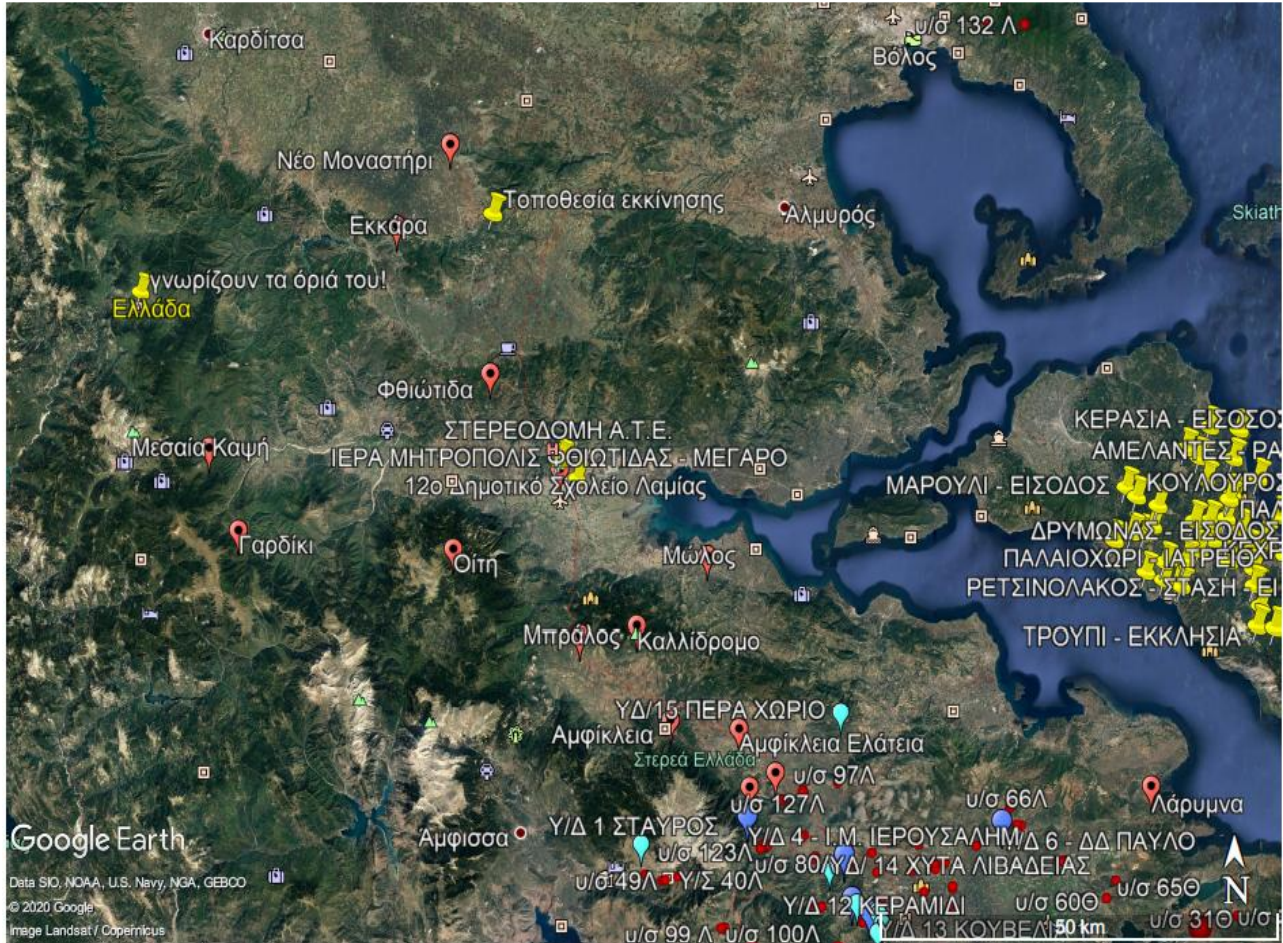

ΤΟΠΟΘΕΣΙΕΣ ΔΗΜΟΤΙΚΩΝ ΣΤΕΓΑΣΜΕΝΩΝ – ΥΠΑΙΘΡΙΩΝ ΧΩΡΩΝ ΩΣ ΧΩΡΟΙ ΣΥΓΚΕΝΤΡΩΣΗΣ ΠΛΗΘΥΣΜΟΥ ΑΝΑ ΔΗΜΟΤΙΚΗ ΕΝΟΤΗΤΑ

ΔΗΜΟΤΙΚΗ ΕΝΟΤΗΤΑ	ΔΗΜΟΤΙΚΗ – ΤΟΠΙΚΗ ΚΟΙΝΟΤΗΤΑ	ΥΠΑΙΘΡΟΙ ΧΩΡΟΙ	ΣΤΕΓΑΣΜΕΝΟΙ ΧΩΡΟΙ
ΣΤΥΛΙΔΑΣ	Δ.Κ. ΣΤΥΛΙΔΑΣ	Πάρκο Στυλίδας, αúλειοι χώροι σχολείων, Θέατρο Στυλίδας, Κεντρική Πλατεία Στυλίδας, Δ.Α.Κ	Αίθουσα Πολλαπλών Χρήσεων Δήμου, ΟΣΚ, Αίθουσα Συνεδριάσεων Δ.Σ, Αίθουσα Κ.Α.Π.Η, Συνεργείο
	Τ.Κ. ΑΓΙΑΣ ΜΑΡΙΝΑΣ	Κεντρική Πλατεία, Γήπεδο ποδοσφαίρου, αúλειος χώρος σχολείου, Parking	Παλαιό Δημοτικό σχολείο, Δημοτικό Αναψυκτήριο
	Τ.Κ. ΑΝΥΔΡΟΥ	Κεντρική Πλατεία Ανύδρου	Παλαιό Δημοτικό σχολείο
	Τ.Κ. ΑΥΛΑΚΙΟΥ	Κεντρική Πλατεία,	Παλαιό Δημοτικό

		αύλειος χώρος σχολείου	σχολείο
	T.K. ΝΕΡΑΪΔΑΣ	Κεντρική Πλατεία, αύλειος χώρος σχολείου	Παλαιό Δημοτικό σχολείο, κοινοτικό γραφείο
	T.K. ΛΟΓΓΙΤΣΙΟΥ	Αύλειος χώρος εκκλησίας	Παλαιό Δημοτικό σχολείο
ΕΧΙΝΑΙΩΝ	T.K. ΡΑΧΩΝ	Γήπεδο Ραχών	Δημοτικό Κατάστημα
	T.K. ΑΧΙΝΟΥ	Γήπεδο, Κεντρική πλατεία Αχινού	Παλαιό Δημοτικό σχολείο, Συνεργείο Δήμου
	T.K. ΚΑΡΑΒΟΜΥΛΟΥ	Γήπεδο, Κεντρική πλατεία Καραβομύλου	Παλαιό Δημοτικό σχολείο, Κοινοτικό γραφείο
	T.K. ΑΧΛΑΔΙΟΥ	Κεντρική Πλατεία Αχλαδίου, Γήπεδο, αύλειος χώρος σχολείου	Παλαιό Δημοτικό Σχολείο
	T.K. ΠΑΛΑΙΟΚΕΡΑΣΙΑΣ	Αύλειος χώρος σχολείου	Παλαιό Δημοτικό Σχολείο
	T.K. ΣΠΑΡΤΙΑΣ	Αύλειος χώρος σχολείου, κεντρική πλατεία Σπαρτιάς	Παλαιό Δημοτικό σχολείο Νέας Σπαρτιάς
ΠΕΛΑΣΓΙΑΣ	T.K. ΠΕΛΑΣΓΙΑΣ	Δύο γήπεδα, αύλειος χώρος σχολείων, κεντρική πλατεία Πελασγίας, περιοχή Τραγάνας	Παλαιό Δημοτικό Σχολείο
	T.K. ΓΛΥΦΑΣ	Γήπεδο Γλύφας	Κοινοτικό γραφείο, Παλαιό Ελαιοτριβείο
	T.K. ΒΑΘΥΚΟΙΛΟΥ	Γήπεδο, αύλειος χώρος Κοινοτικού Γραφείου	Κοινοτικό γραφείο
	T.K. ΜΥΛΩΝ	Αύλειος χώρος I.M.Αγίου Γεωργίου, αύλειος χώρος I.M. Αγίου Ευσταθίου	Κοινοτικό γραφείο
ΔΗΜΟΤΙΚΗ ΕΝΟΤΗΤΑ	ΧΩΡΟΙ ΣΥΓΚΕΝΤΡΩΣΗΣ ΠΛΗΘΥΣΜΟΥ		
ΣΠΕΡΧΕΙΑΔΑΣ	1. ΣΥΝΕΔΡΙΑΚΟ ΚΕΝΤΡΟ ΑΘ.& ΜΑΙΡΗΣ ΑΚΡΙΔΑ (ΣΠΕΡΧΕΙΑΔΑ)		
	2. ΔΗΜΟΤΙΚΟ ΣΧΟΛΕΙΟ ΛΕΥΚΑΔΑΣ		
	3. ΚΤΙΡΙΟ ΔΗΜΟΤΙΚΟΥ ΣΧΟΛΕΙΟΥ ΓΑΡΔΙΚΙΟΥ		
	4. ΚΤΙΡΙΟ ΔΗΜΟΤΙΚΟΥ ΣΧΟΛΕΙΟΥ ΠΕΡΙΒΟΛΙΟΥ		
5. ΚΤΙΡΙΟ ΔΗΜΟΤΙΚΟΥ ΣΧΟΛΕΙΟΥ ΑΓΙΟΥ ΣΩΣΤΗ			
6. ΚΤΙΡΙΟ ΔΗΜΟΤΙΚΟΥ ΣΧΟΛΕΙΟΥ ΦΤΕΡΗΣ			
7. ΚΤΙΡΙΟ ΔΗΜΟΤΙΚΟΥ ΣΧΟΛΕΙΟΥ ΜΕΣΟΠΟΤΑΜΙΑΣ			
	ΧΩΡΟΙ ΚΑΤΑΦΥΓΗΣ ΠΛΗΘΥΣΜΟΥ		
	• Κεντρική πλατεία Σπερχειάδας		
	• Γήπεδο Σπερχειάδας		
Οι χώροι που επιλέγονται για εναπόθεση αδρανών υλικών θα είναι μεγάλες εκτάσεις του Δήμου που δεν χρησιμοποιούνται ή χρησιμοποιούνται για αντίστοιχους σκοπούς. Ενδεικτικά προτείνεται προσωρινά το Παλαιό γήπεδο Σπερχειάδας.			

ΔΗΜΟΤΙΚΗ ΕΝΟΤΗΤΑ	ΧΩΡΟΙ ΣΥΓΚΕΝΤΡΩΣΗΣ ΠΛΗΘΥΣΜΟΥ
ΜΑΚΡΑΚΩΜΗΣ	1. ΑΙΘΟΥΣΑ ΠΟΛΛΑΠΛΩΝ ΧΡΗΣΕΩΝ ΜΑΚΡΑΚΩΜΗΣ (ΙΣΟΓΕΙΟ ΔΗΜΑΡΧΕΙΟΥ)
	2. ΔΗΜΟΤΙΚΟ ΣΧΟΛΕΙΟ ΚΑΣΤΡΙΟΥ
	3. ΚΤΙΡΙΟ ΔΗΜΟΤΙΚΟΥ ΣΧΟΛΕΙΟΥ ΤΣΟΥΚΑΣ
	4. ΚΤΙΡΙΟ ΔΗΜΟΤΙΚΟΥ ΣΧΟΛΕΙΟΥ ΓΙΑΝΝΙΤΣΟΥΣ
	ΧΩΡΟΙ ΚΑΤΑΦΥΓΗΣ ΠΛΗΘΥΣΜΟΥ
	• Κεντρική πλατεία Μακρακώμης
	• Γήπεδο Μακρακώμης
ΔΗΜΟΤΙΚΗ ΕΝΟΤΗΤΑ	ΧΩΡΟΙ ΣΥΓΚΕΝΤΡΩΣΗΣ ΠΛΗΘΥΣΜΟΥ
ΑΓΙΟΥ ΓΕΩΡΓΙΟΥ & Τ.Κ. ΤΥΜΦΡΗΣΤΟΥ	1. ΔΗΜΑΡΧΕΙΟ ΑΓΙΟΥ ΓΕΩΡΓΙΟΥ
	2. ΚΤΙΡΙΟ ΑΙΘΟΥΣΑ ΕΚΔΗΛΩΣΕΩΝ (ΠΡΩΗΝ ΓΥΜΝΑΣΙΟ ΑΓΙΟΥ ΓΕΩΡΓΙΟΥ)
	3. ΔΗΜΟΤΙΚΟ ΣΧΟΛΕΙΟ ΤΥΜΦΡΗΣΤΟΥ
	4. ΚΤΙΡΙΟ ΔΗΜΟΤΙΚΟΥ ΣΧΟΛΕΙΟΥ ΜΕΡΚΑΔΑΣ
	ΧΩΡΟΙ ΚΑΤΑΦΥΓΗΣ ΠΛΗΘΥΣΜΟΥ
	• Κεντρική Πλατεία Αγίου Γεωργίου
	• Γήπεδο Αγίου Γεωργίου

ΔΗΜΟΣ ΑΜΦΙΚΛΕΙΑΣ-ΕΛΑΤΕΙΑΣ	
ΔΗΜΟΤΙΚΗ ΕΝΟΤΗΤΑ ΑΜΦΙΚΛΕΙΑΣ	
ΚΟΙΝΟΤΗΤΑ	ΤΟΠΟΘΕΣΙΑ
ΑΜΦΙΚΛΕΙΑ	<ul style="list-style-type: none"> • Αύλειος χώρος Γυμνασίου – Λυκείου • Πλατεία Κουμπουριανών • Γήπεδο Ποδοσφαίρου
ΠΑΛΑΙΟΧΩΡΙ	Γήπεδο Μπάσκετ
ΔΡΥΜΑΙΑ	<ul style="list-style-type: none"> • Αύλειος χώρος πρώην Δημοτικού Σχολείου • Γήπεδο Μπάσκετ
ΜΠΡΑΛΟΣ	Πλατεία Μπράλου
ΤΙΘΡΩΝΙΟ	Αύλειος χώρος πρώην Δημ. Σχολείου
ΞΥΛΙΚΟΙ	Πλατεία Ξυλικών
ΔΗΜΟΤΙΚΗ ΕΝΟΤΗΤΑ ΤΙΘΟΡΕΑΣ	
Κ. ΤΙΘΟΡΕΑ	<ul style="list-style-type: none"> • Γήπεδο ποδοσφαίρου • Αύλειος χώρος Γυμνασίου Λυκείου
ΜΟΔΙ	Αύλειος χώρος πρώην Δημ. Σχολείου
ΑΓ. ΜΑΡΙΝΑ	Αύλειος χώρος Δημ. Αναψυκτηρίου
ΑΓ. ΠΑΡΑΣΚΕΥΗ	Αύλειος χώρος πρώην Δημ. Σχολείου
ΤΙΘΟΡΕΑ	Αύλειος χώρος πρώην Δημοτ. Σχολείου
ΔΗΜΟΤΙΚΗ ΕΝΟΤΗΤΑ ΕΛΑΤΕΙΑΣ	
ΕΛΑΤΕΙΑ	<ul style="list-style-type: none"> • Γήπεδο Ελάτειας • Αύλειος χώρος Γυμνασίου Λυκείου • Αύλειος χώρος Δημοτικού Σχολείου
ΖΕΛΙ	Γήπεδο Ζελίου
ΠΑΝΑΓΙΤΣΑ	Γήπεδο Παναγίτσας
ΛΕΥΚΟΧΩΡΙ	Υπαίθριος χώρος στη θέση «Λιβάδι»
ΣΦΑΚΑ	Αύλειος χώρος πρώην Δημ. Σχολείου

**ΧΩΡΟΙ ΚΑΤΑΦΥΓΗΣ ΠΛΗΘΥΣΜΟΥ ΚΑΙ ΧΩΡΟΙ ΕΝΑΠΟΘΕΣΗΣ ΑΔΡΑΝΩΝ ΥΛΙΚΩΝ
ΣΕ ΕΠΙΠΕΔΟ ΔΗΜΟΥ ΛΑΜΙΕΩΝ
ΣΗΜΕΙΑ ΣΥΓΚΕΝΤΡΩΣΗΣ ΠΛΗΘΥΣΜΟΥ ΔΗΜΟΥ ΛΑΜΙΕΩΝ**

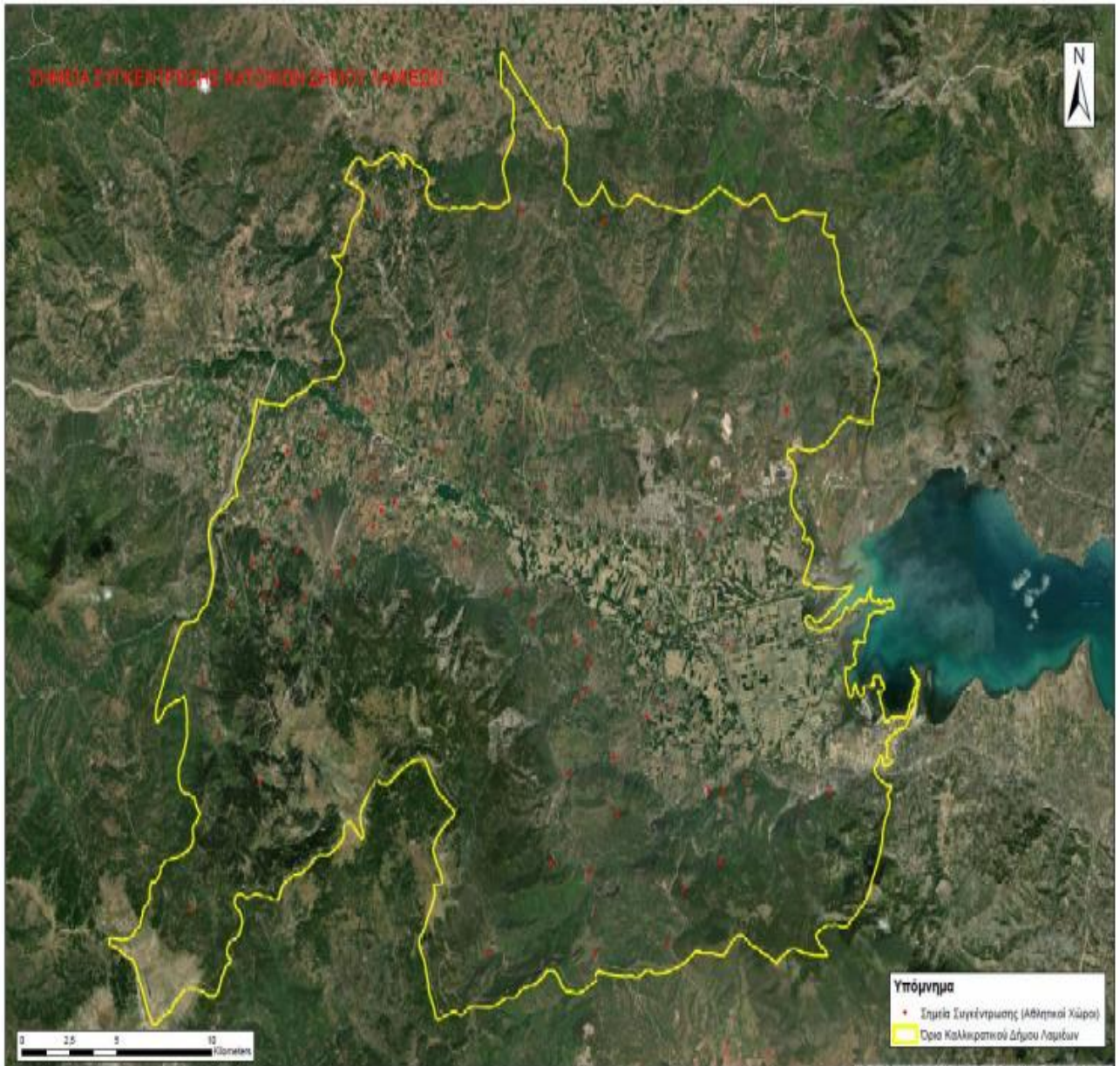

ΣΗΜΕΙΑ ΣΥΓΚΕΝΤΡΩΣΗΣ ΠΟΛΙΤΩΝ ΠΟΛΗΣ ΛΑΜΙΑΣ

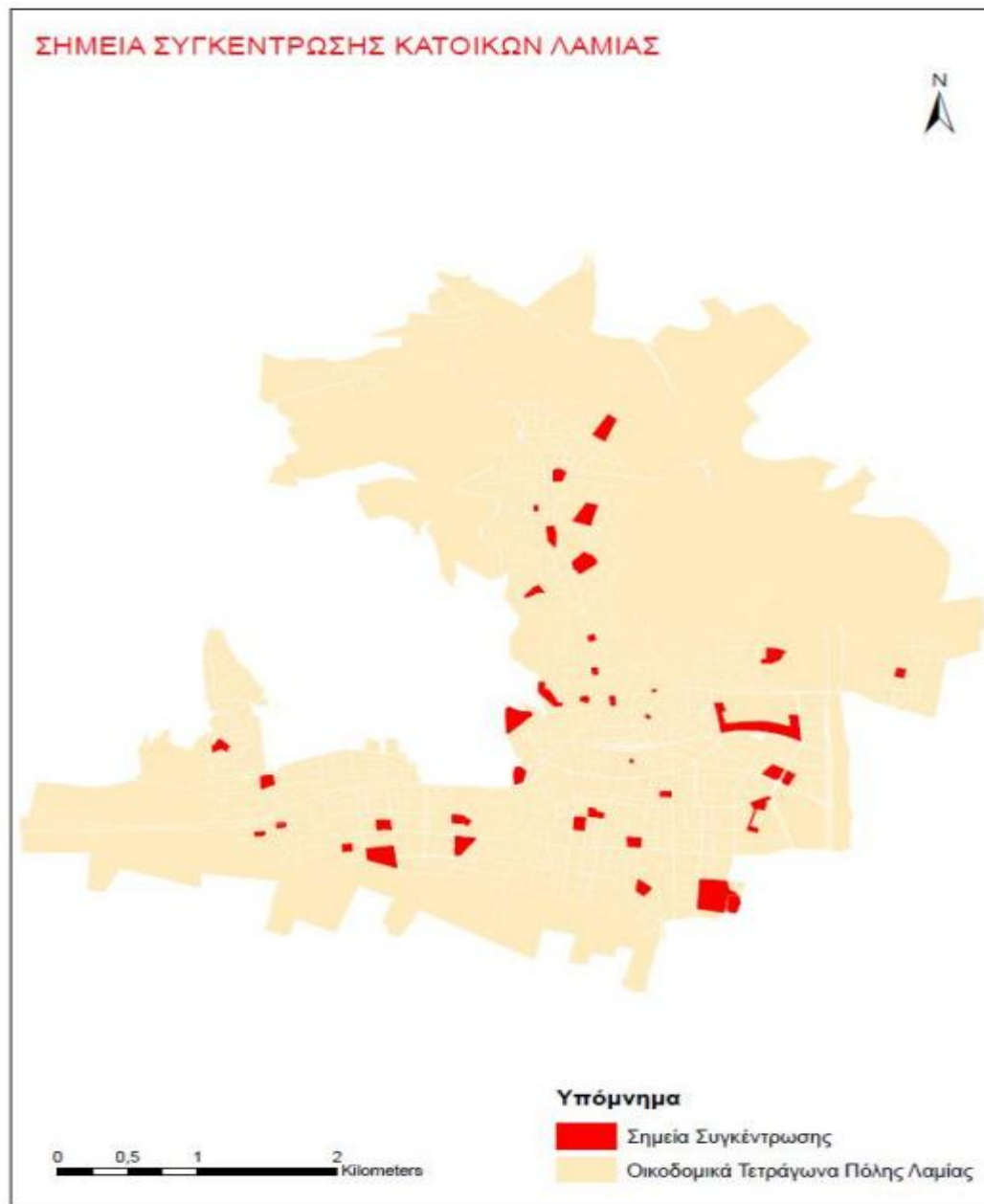

ΣΗΜΕΙΑ ΣΥΓΚΕΝΤΡΩΣΗΣ ΜΠΑΖΩΝ ΔΗΜΟΥ ΛΑΜΙΕΩΝ



ΣΗΜΕΙΑ ΣΥΓΚΕΝΤΡΩΣΗΣ ΜΠΑΖΩΝ ΠΟΛΗΣ ΛΑΜΙΑΣ



ΔΗΜΟΣ ΔΟΜΟΚΟΥ

A/A	ΚΟΙΝΟΤΗΤΑ	ΤΟΠΟΘΕΣΙΑ
1	ΑΓΙΟΣ ΓΕΩΡΓΙΟΣ	<ul style="list-style-type: none">• ΚΕΝΤΡΙΚΗ ΠΛΑΤΕΙΑ ΤΟΥ ΧΩΡΙΟΥ (ΣΤΗΝ ΕΥΛΟΚΑΤΑΣΚΕΥΗ)
2	ΑΓΙΟΣ ΣΤΕΦΑΝΟΣ	<ul style="list-style-type: none">• ΑΥΛΕΙΟΣ ΧΩΡΟΣ ΔΗΜΟΤΙΚΟΥ ΣΧΟΛΕΙΟΥ• ΠΛΑΤΕΙΕΣ ΤΗΣ ΤΟΠΙΚΗΣ ΚΟΙΝΟΤΗΤΑΣ
3	ΑΓΡΑΠΙΔΙΑ	<ul style="list-style-type: none">• ΠΡΟΑΥΛΕΙΟΣ ΧΩΡΟΣ ΔΗΜΟΤΙΚΟΥ ΣΧΟΛΕΙΟΥ• ΓΗΠΕΔΟ
4	ΑΧΛΑΔΕΑ	<ul style="list-style-type: none">• ΚΕΝΤΡΙΚΗ ΠΛΑΤΕΙΑ
5	ΒΑΡΔΑΛΗ	<ul style="list-style-type: none">• ΧΩΡΟΣ ΓΗΠΕΔΟΥ
6	ΒΟΥΖΙ	<ul style="list-style-type: none">• ΘΕΣΗ «ΡΑΧΗ»• ΓΗΠΕΔΟ
7	ΓΑΒΡΑΚΙΑ	<ul style="list-style-type: none">• ΓΗΠΕΔΟ (5Χ5)
8	ΓΕΡΑΚΛΙ	<ul style="list-style-type: none">• ΑΥΛΕΙΟΣ ΧΩΡΟΣ ΔΗΜΟΤΙΚΟΥ ΣΧΟΛΕΙΟΥ

9	ΔΟΜΟΚΟΥ	<ul style="list-style-type: none"> • ΧΩΡΟΣ ΛΑΪΚΗΣ ΑΓΟΡΑΣ • ΚΕΡΑΜΙΔΑ • ΚΑΣΤΡΟ • ΘΕΣΗ «ΒΑΤΟΣ» • ΑΓΙΟΣ ΑΙΜΙΛΙΑΝΟΣ • ΚΟΚΑΛΗΜΝΗΜΑ • ΓΗΠΕΔΟ • ΓΗΠΕΔΟ(5Χ5) • ΠΑΙΔΙΚΗ ΧΑΡΑ • ΠΑΛΙΑ ΝΤΑΜΑΡΙΑ
10	ΕΚΚΑΡΑ	<ul style="list-style-type: none"> • ΓΗΠΕΔΟ • ΚΕΝΤΡΙΚΗ ΠΛΑΤΕΙΑ • ΑΥΛΕΙΟΣ ΧΩΡΟΣ ΔΗΜΟΤΙΚΟΥ ΣΧΟΛΕΙΟΥ
11	ΑΝΩ ΑΓΟΡΙΑΝΗ	<ul style="list-style-type: none"> • ΠΛΑΤΕΙΑ
12	ΘΑΥΜΑΚΟΣ	<ul style="list-style-type: none"> • ΑΥΛΕΙΟΣ ΧΩΡΟΣ ΔΗΜΟΤΙΚΟΥ ΣΧΟΛΕΙΟΥ
13	ΚΑΡΥΕΣ	<ul style="list-style-type: none"> • ΑΥΛΕΙΟΣ ΧΩΡΟΣ ΔΗΜΟΤΙΚΟΥ ΣΧΟΛΕΙΟΥ • ΓΗΠΕΔΟ
14	ΚΟΡΟΜΗΛΙΑ	<ul style="list-style-type: none"> • ΑΥΛΕΙΟΣ ΧΩΡΟΣ ΔΗΜΟΤΙΚΟΥ ΣΧΟΛΕΙΟΥ • ΓΗΠΕΔΟ
15	ΛΕΥΚΑ	<ul style="list-style-type: none"> • ΑΥΛΕΙΟΣ ΧΩΡΟΣ ΔΗΜΟΤΙΚΟΥ ΣΧΟΛΕΙΟΥ • ΕΚΚΛΗΣΙΑ
16	ΜΑΚΡΟΛΙΒΑΔΟ	<ul style="list-style-type: none"> • ΓΗΠΕΔΟ • ΑΛΑΝΑ «ΠΑΛΙΑΜΠΕΛΑ»

*Ειδικό Σχέδιο-Μνημόνιο Ενεργειών για την Αντιμετώπιση Τεχνολογικών Ατυχημάτων Μεγάλης Έκτασης
Περιφέρειας Στερεάς Ελλάδας*

17	ΜΑΚΡΥΡΡΑΧΗ	<ul style="list-style-type: none"> • ΓΗΠΕΔΟ • ΓΗΠΕΔΟ ΜΠΑΣΚΕΤ • ΑΥΛΕΙΟΣ ΧΩΡΟΣ ΔΗΜΟΤΙΚΟΥ ΣΧΟΛΕΙΟΥ
18	ΜΑΝΤΑΣΙΑ	<ul style="list-style-type: none"> • ΑΥΛΕΙΟΣ ΧΩΡΟΣ ΔΗΜΟΤΙΚΟΥ ΣΧΟΛΕΙΟΥ • ΓΗΠΕΔΟ ΜΠΑΣΚΕΤ • ΓΗΠΕΔΟ
19	ΜΕΛΙΤΑΙΑ	<ul style="list-style-type: none"> • ΚΕΝΤΡΙΚΗ ΠΛΑΤΕΙΑ
20	ΝΕΑ ΜΑΚΡΙΣΗ	<ul style="list-style-type: none"> • ΓΗΠΕΔΟ
21	ΝΕΟ ΜΟΝΑΣΤΗΡΙ	<ul style="list-style-type: none"> • ΤΕΣΣΕΡΕΙΣ ΠΛΑΤΕΙΕΣ ΤΟΥ ΧΩΡΙΟΥ • ΓΗΠΕΔΟ
22	ΞΥΝΙΑΔΑ	<ul style="list-style-type: none"> • ΚΕΝΤΡΙΚΗ ΠΛΑΤΕΙΑ • ΓΗΠΕΔΟ
23	ΟΜΒΡΙΑΚΗ	<ul style="list-style-type: none"> • ΠΛΑΤΕΙΑ • ΓΗΠΕΔΟ • ΓΗΠΕΔΟ (5Χ5) • ΑΥΛΕΙΟΣ ΧΩΡΟΣ ΓΥΜΝΑΣΙΟΥ • ΠΑΙΔΙΚΕΣ ΧΑΡΕΣ • ΧΩΡΟΣ ΣΥΝΕΤΑΙΡΙΣΜΟΥ (ΑΠΟΘΗΚΕΣ)
24	ΠΑΛΑΜΑ (ΚΑΤΩΧΩΡΙΟ) (ΠΑΝΩ ΧΩΡΙΟ)	<ul style="list-style-type: none"> • ΧΩΡΟΣ ΕΚΚΛΗΣΙΑΣ • ΚΕΝΤΡΙΚΗ ΠΛΑΤΕΙΑ • ΧΩΡΟΣ ΗΡΩΟΥ
25	ΠΑΝΑΓΙΑ	ΚΟΙΝΟΤΙΚΟΣ ΧΩΡΟΣ ΣΤΗ ΘΕΣΗ «ΜΑΛΙΑΓΚΑΚΟΣ»

26	ΠΕΡΙΒΟΛΙ	<ul style="list-style-type: none"> • ΓΗΠΕΔΟ • ΚΕΝΤΡΙΚΗ ΠΛΑΤΕΙΑ
27	ΠΕΤΡΩΤΟ	<ul style="list-style-type: none"> • ΓΗΠΕΔΟ • ΠΛΑΤΕΙΑ ΕΜΠΡΟΣΘΕΝ ΕΚΚΛΗΣΙΑΣ
28	ΠΟΛΥΔΕΝΔΡΙ	<ul style="list-style-type: none"> • ΓΗΠΕΔΟ
29	ΠΟΥΡΝΑΡΙ	<ul style="list-style-type: none"> • ΑΥΛΕΙΟΣ ΧΩΡΟΣ ΔΗΜΟΤΙΚΟΥ ΣΧΟΛΕΙΟΥ • ΓΗΠΕΔΟ
30	ΣΟΦΙΑΔΑ	<ul style="list-style-type: none"> • ΑΥΛΕΙΟΣ ΧΩΡΟΣ ΔΗΜΟΤΙΚΟΥ ΣΧΟΛΕΙΟΥ • ΠΛΑΤΕΙΑ ΧΩΡΙΟΥ
31	ΦΥΛΙΑΔΩΝΑ	<ul style="list-style-type: none"> • ΠΛΑΤΕΙΑ • ΓΗΠΕΔΑ
32	ΝΕΟΧΩΡΙ	<ul style="list-style-type: none"> • ΧΩΡΟΣ ΠΛΑΤΕΙΑΣ
33	ΒΕΛΕΣΙΩΤΕΣ	<ul style="list-style-type: none"> • ΤΡΕΙΣ ΠΛΑΤΕΙΕΣ • ΓΗΠΕΔΟ

ΧΩΡΟΙ ΠΡΟΣΩΡΙΝΗΣ ΕΝΑΠΟΘΕΣΗΣ ΜΠΑΖΩΝ

Α/ Α	ΚΟΙΝΟΤΗΤΑ	ΤΟΠΟΘΕΣΙΑ
1	ΑΓΙΟΣ ΓΕΩΡΓΙΟΣ	<ul style="list-style-type: none"> • ΧΩΡΟΣ «ΑΛΩΝΙΑ», ΒΟΡΕΙΑ ΤΟΥΧΩΡΙΟΥ
2	ΑΓΙΟΣ ΣΤΕΦΑΝΟΣ	<ul style="list-style-type: none"> • ΘΕΣΗ «ΜΕΓΑΛΗ ΒΡΥΣΗ»

*Ειδικό Σχέδιο-Μνημόνιο Ενεργειών για την Αντιμετώπιση Τεχνολογικών Ατυχημάτων Μεγάλης Έκτασης
Περιφέρειας Στερεάς Ελλάδας*

3	ΑΓΡΑΠΙΔΙΑ	<ul style="list-style-type: none"> • ΑΛΑΝΑ ΣΤΟΝ ΕΠΑΡΧΙΑΚΟ ΔΡΟΜΟ «ΑΓΡΑΠΙΔΙΑΣ–ΠΕΤΡΩΤΟΥ»
4	ΑΧΛΑΔΕΑ	<ul style="list-style-type: none"> • ΘΕΣΗ «ΑΒΔΕΛΛΟΒΡΥΣΗ»
5	ΒΑΡΔΑΛΗ	<ul style="list-style-type: none"> • ΠΑΝΩ ΑΠΟ ΤΗΝ ΕΚΚΛΗΣΙΑ ΑΓ.ΓΕΩΡΓΙΟΥ, ΕΝΑΝΤΙ ΑΠΟ ΣΤΑΝΗ ΑΝΔΡΕΑ ΧΑΤΖΟΠΟΥΛΟΥ
6	ΒΟΥΖΙ	<ul style="list-style-type: none"> • ΘΕΣΗ «ΜΕΡΙΑΣ», ΠΛΗΣΙΩΝ ΑΠΟΘΗΚΩΝ
7	ΓΑΒΡΑΚΙΑ	<ul style="list-style-type: none"> • ΑΛΑΝΑ, ΔΕΞΙΑ ΤΟΥ ΝΕΚΡΟΤΑΦΕΙΟΥ ΤΗΣ ΤΟΠΙΚΗΣ ΚΟΙΝΟΤΗΤΑΣ, ΠΙΣΩ ΑΠΟ ΤΟ ΧΩΡΙΟ
8	ΓΕΡΑΚΛΙ	<ul style="list-style-type: none"> • ΘΕΣ «ΜΩΤΣΟΥ»
9	ΔΟΜΟΚΟΥ	<ul style="list-style-type: none"> • ΘΕΣΗ «ΠΑΛΙΑ ΛΑΤΟΜΕΙΑ»
10	ΕΚΚΑΡΑ	<ul style="list-style-type: none"> • ΘΕΣΗ «ΠΑΤΣΙΑΛΗ»
11	ΑΝΩ ΑΓΟΡΙΑΝΗ	<ul style="list-style-type: none"> • ΘΕΣΗ «ΠΑΤΣΙΑΛΗ»
12	ΘΑΥΜΑΚΟΣ	<ul style="list-style-type: none"> • ΑΠΑΛΛΟΤΡΙΩΜΕΝΟ ΓΗΠΕΔΟ
13	ΚΑΡΥΕΣ	<ul style="list-style-type: none"> • ΑΛΑΝΑ, ΠΛΗΣΙΩΝ ΤΟΥ ΠΟΤΑΜΙΟΥ
14	ΚΟΡΟΜΗΛΙΑ	<ul style="list-style-type: none"> • ΘΕΣΗ «ΧΑΛΙΚΙΟΡΕΜΑ», ΠΑΛΙΟΣ ΣΚΟΥΠΙΔΟΤΟΠΟΣ
15	ΛΕΥΚΑ	<ul style="list-style-type: none"> • ΚΟΙΝΟΤΙΚΟΣ ΧΩΡΟΣ ΘΕΣΗ «ΓΥΦΤΙΚΑ»
16	ΜΑΚΡΟΛΙΒΑΔΟ	<ul style="list-style-type: none"> • ΑΛΑΝΑ «ΠΑΛΙΑΜΠΕΛΑ»
17	ΜΑΚΡΥΡΡΑΧΗ	<ul style="list-style-type: none"> • ΘΕΣΗ «ΔΡΑΜΟΧΑΝΙ», ΠΑΛΙΑ ΧΩΜΑΤΕΡΗ
18	ΜΑΝΤΑΣΙΑ	<ul style="list-style-type: none"> • ΤΟΠΟΘΕΣΙΑ «ΛΙΘΑΡΙΑ», ΠΑΛΙΟΣ ΣΚΟΥΠΙΔΟΤΟΠΟΣ

*Ειδικό Σχέδιο-Μνημόνιο Ενεργειών για την Αντιμετώπιση Τεχνολογικών Ατοχημάτων Μεγάλης Έκτασης
Περιφέρειας Στερεάς Ελλάδας*

19	ΜΕΛΙΤΑΙΑ	<ul style="list-style-type: none"> • ΘΕΣΗ «ΓΑΛΑΝΕΝΑ»
20	ΝΕΑ ΜΑΚΡΙΣΗ	<ul style="list-style-type: none"> • ΝΟΤΙΑ ΤΟΥ ΑΓΙΟΥ ΑΘΑΝΑΣΙΟΥ ΣΤΗ ΘΕΣΗ «ΠΟΤΑΜΙ»
21	ΝΕΟ ΜΟΝΑΣΤΗΡΙ	<ul style="list-style-type: none"> • ΟΠΙΣΘΕΝ ΠΛΕΥΡΑ ΚΑΤΑΣΤΗΜΑΤΟΣ ΤΟΥ ΣΥΝΑΙΤΕΡΙΣΜΟΥ
22	ΞΥΝΙΑΔΑ	<ul style="list-style-type: none"> • ΘΕΣΗ «ΣΤΕΝΟ», ΠΑΛΙΟΣ ΣΚΟΥΠΙΔΟΤΟΠΟΣ
23	ΟΜΒΡΙΑΚΗ	<ul style="list-style-type: none"> • ΕΝΑΝΤΙ ΤΩΝ ΑΠΟΘΗΚΩΝ ΤΟΥ ΣΥΝΑΙΤΕΡΙΣΜΟΥ, ΑΝΩΘΕΝ ΤΟΥ ΝΕΚΡΟΤΑΦΕΙΟΥ
24	ΠΑΛΑΜΑ (ΚΑΤΩΧΩΡΙΟ) (ΠΑΝΩ ΧΩΡΙΟ)	<ul style="list-style-type: none"> • ΘΕΣΗ «ΚΑΚΟΡΕΜΑ»
25	ΠΑΝΑΓΙΑ	<ul style="list-style-type: none"> • ΘΕΣΗ «ΠΥΡΓΑΚΟΣ»
26	ΠΕΡΙΒΟΛΙ	<ul style="list-style-type: none"> • ΘΕΣΗ «ΜΠΟΥΓΑΖΙ»
27	ΠΕΤΡΩΤΟ	<ul style="list-style-type: none"> • ΧΩΡΟΣ ΑΝΩΘΕΝ ΤΗΣ ΕΚΚΛΗΣΙΑΣ
28	ΠΟΛΥΔΕΝΔΡΙ	<ul style="list-style-type: none"> • ΑΠΟΜΑΚΡΥΣΜΕΝΗ ΑΛΑΝΑ ΠΕΡΙΜΕΤΡΙΚΑ ΤΟΥ ΓΗΠΕΔΟΥ ΤΗΣ ΤΟΠΙΚΗΣ ΚΟΙΝΟΤΗΤΑΣ
29	ΠΟΥΡΝΑΡΙ	<ul style="list-style-type: none"> • Θέση «ΚΟΥΤΣΟΠΛΑΤΑΝΟΣ»
30	ΣΟΦΙΑΔΑ	<ul style="list-style-type: none"> • ΘΕΣΗ «ΚΟΚΟΪΝΕΣ», ΕΞΩ ΑΠΟ ΤΟ ΧΩΡΙΟ
31	ΦΥΛΙΑΔΩΝΑ	<ul style="list-style-type: none"> • ΘΕΣΗΛΑΚΚΕΣ
32	ΝΕΟΧΩΡΙ	<ul style="list-style-type: none"> • ΘΕΣΗ «ΚΥΡΑ-ΜΑΡΙΩ», ΕΞΩ ΑΠΟ ΤΟ ΧΩΡΙΟ
33	ΒΕΛΕΣΙΩΤΕΣ	<ul style="list-style-type: none"> • ΘΕΣΗ «ΞΥΡΙΑΣ»

ΔΗΜΟΣ ΛΟΚΡΩΝ

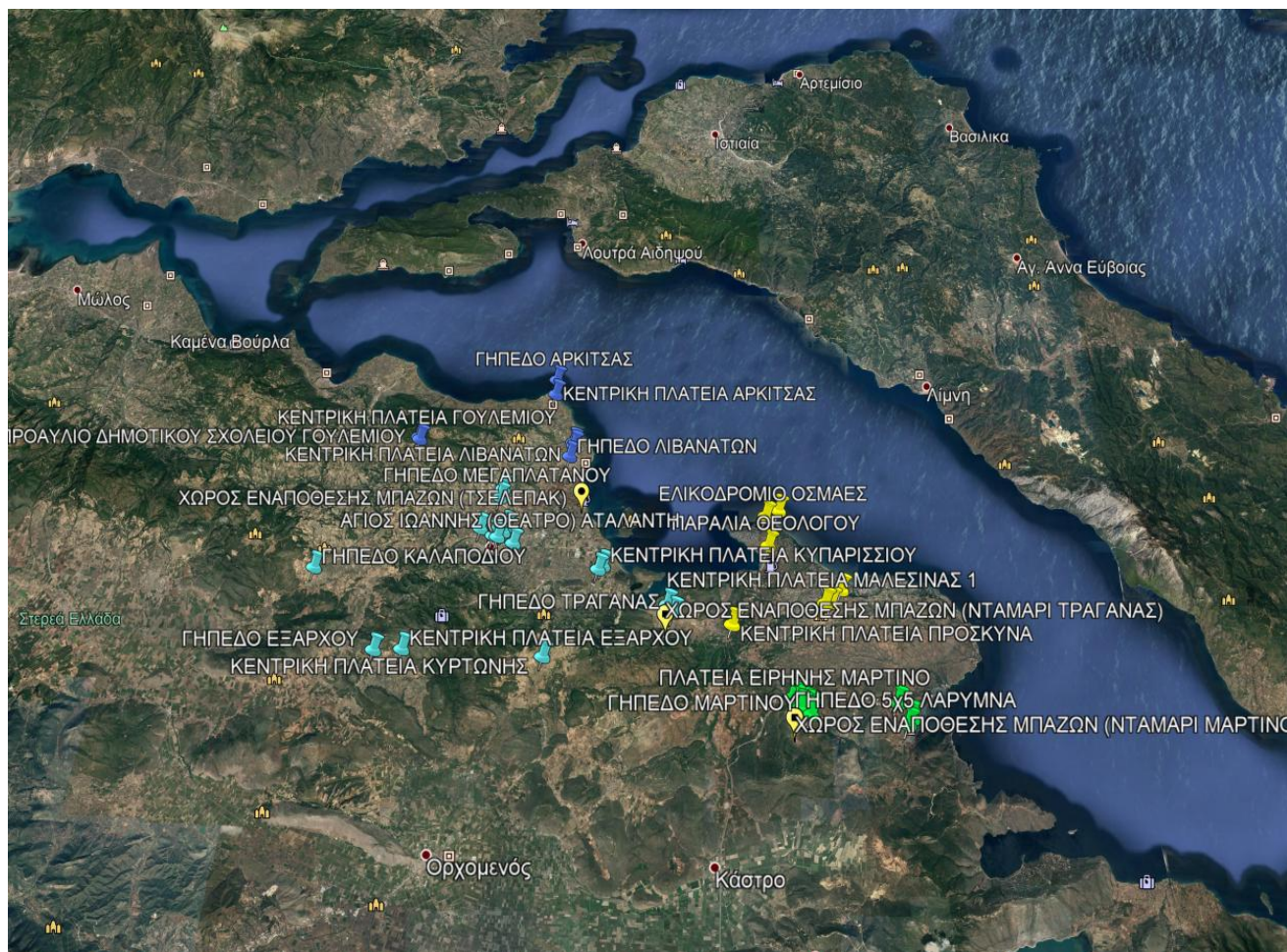

A/A	ΔΗΜΟΤΙΚΗ ΕΝΟΤΗΤΑ	ΧΩΡΟΙ ΣΥΓΚΕΝΤΡΩΣΗΣ ΠΛΗΘΥΣΜΟΥ
1.	ΑΤΑΛΑΝΤΗ	Κεντρική Πλατεία , Άγιος Ιωάννης- Θέατρο, Πλατεία Αγίας Σοφίας –Συνοικισμός, Πλατεία Αγ. Παρασκευής- Κόμβος , Πλατεία Ι. Ναού Μεταμόρφωσης του Σωτήρος, & το Γήπεδο
2.	ΜΑΛΕΣΙΝΑ	Οι δύο πλατείες και το Γήπεδο
3.	ΜΑΡΤΙΝΟ	Πλατεία Ειρήνης, Πλατεία Μαυροβουνιώτη, Πλατεία Ελευθερίας, Πλατεία Εθν. Αντίστασης και το Γήπεδο
4.	ΛΙΒΑΝΑΤΕΣ	Κεντρική Πλατεία, Πλατεία Δημαρχείου- Αγ. Χαράλαμπος και το Γήπεδο
5.	ΑΡΚΙΤΣΑ-ΟΙΚΙΣΜΟΪ	Κέδρος (ΚΑΛΥΨΩ), Τριανταφυλλιά 1, Τριανταφυλλιά 2, Αγ. Αικατερίνη, Μαμάκα.

6.	ΤΟΠΙΚΕΣ ΚΟΙΝΟΤΗΤΕΣ	Πλατείες και Γήπεδα χόρτου
7.	ΟΣΜΑΕΣ	Ελικοδρόμιο, χώροι άθλησης
Α/Α	ΔΗΜΟΤΙΚΗ ΕΝΟΤΗΤΑ	ΧΩΡΟΙ ΕΝΑΠΟΘΕΣΗΣ ΜΠΑΖΩΝ
1	ΑΤΑΛΑΝΤΗ	Παλαιό Νταμάρι Τραγάνας
2	ΛΙΒΑΝΑΤΕΣ	Τσελεπάκ
3	ΜΑΡΤΙΝΟ	Διασταύρωση Μαρτίνου- Παλαιό νταμάρι Μαρτίνου, Παλαιά νταμάρια στην οδό Μαρτίνου- Λάρυμνας

ΚΑΤΑΣΤΑΣΗ ΕΠΙΧΕΙΡΗΣΕΩΝ ΠΡΟΜΗΘΕΙΑΣ ΕΙΔΩΝ ΠΡΩΤΗΣ ΑΝΑΓΚΗΣ (ΕΜΦΙΑΛΩΜΕΝΑ ΝΕΡΑ, ΧΑΡΤΙΚΑ, ΕΪΔΗ ΑΤΟΜΙΚΗΣ ΥΓΙΕΙΝΗΣ – ΚΑΘΑΡΙΟΤΗΤΑΣ ΚΛΠ).	
ΛΙΑΣΚΟΣ ΑΕ	22330 23804
ΠΟΥΡΝΑΡΟΠΟΥΛΟΣ ΔΗΜΗΤΡΙΟΣ	22330 22197
ΖΕΛΙΑΝΑΙΟΥ ΜΑΡΙΑ	22330 80961
ΚΑΡΕΝΤΖΟΣ ΑΘΑΝΑΣΙΟΣ	22330 80077

ΕΝΑΠΟΘΕΣΗ ΜΠΑΖΩΝ Π.Ε. ΦΘΙΩΤΙΔΑΣ

ΦΟΡΕΑΣ	ΑΝΑΚΥΚΛΩΣΗ ΑΔΡΑΝΩΝ ΥΛΙΚΩΝ ΛΑΜΙΑΣ ΙΚΕ (ΣΥΝΕΡΓΑΤΗΣ ΑΝΑΚΕΜ Α.Ε.)
ΥΠΕΥΘΥΝΟΣ	ΛΕΝΤΑΣ ΜΑΝΟΣ
ΓΕΩΓΡΑΦΙΚΗ ΘΕΣΗ	ΘΕΣΗ ΤΣΑΡΟΥΧΟΚΑΜΠΟΣ ή ΓΛΥΝΕΣ, ΡΟΔΙΤΣΑ ΛΑΜΙΑΣ, 35100
ΤΗΛΕΦΩΝΑ ΕΠΙΚΟΙΝΩΝΙΑΣ	22310 20086 - 697 6575 123
E-MAIL	anakiklosilamia@yahoo.com

Π.Ε. ΦΩΚΙΔΑΣ

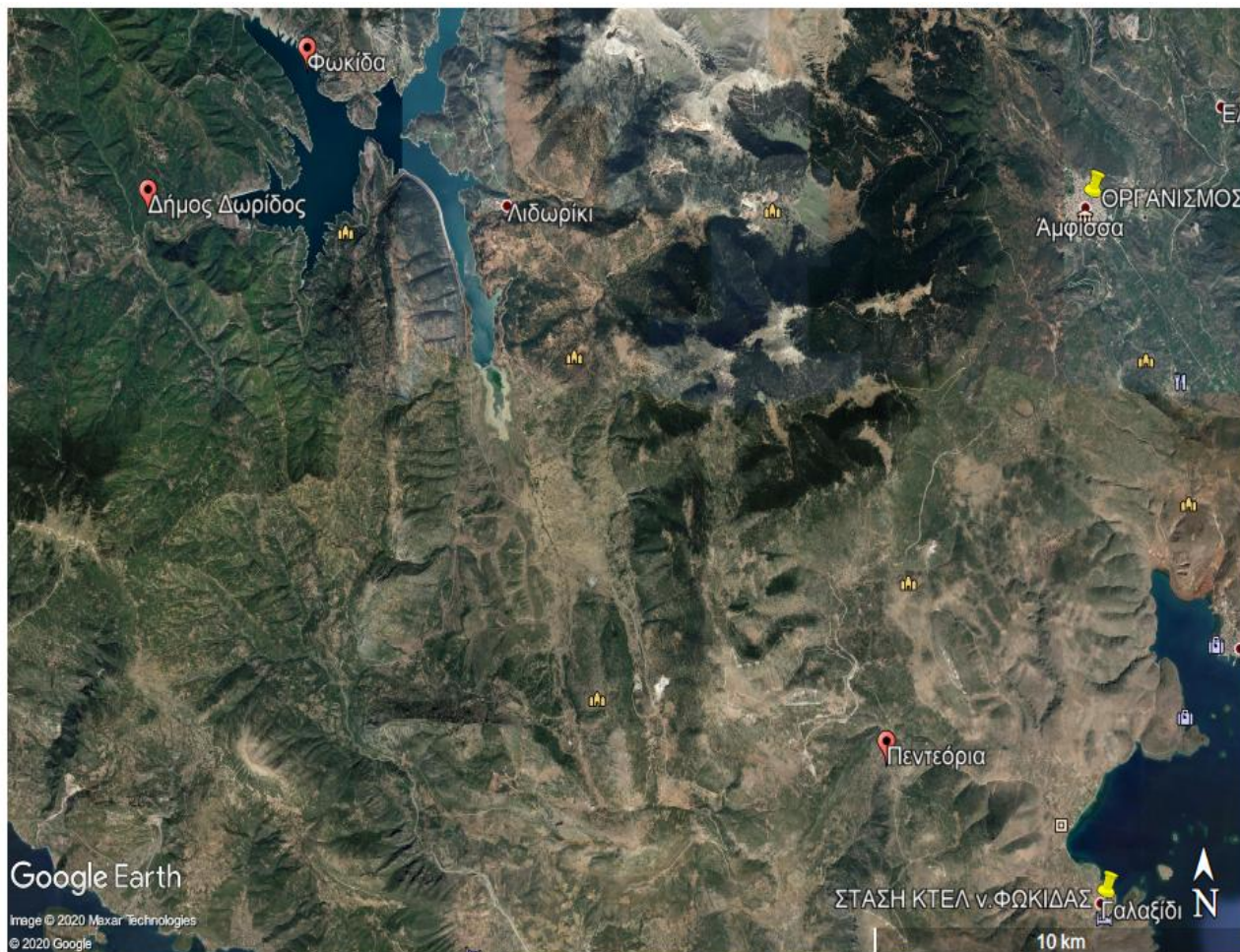

ΧΩΡΟΙ ΥΠΟΔΟΧΗΣ ΚΑΙ ΚΑΤΑΥΛΙΣΜΟΥ

ΔΗΜΟΤΙΚΗ ΕΝΟΤΗΤΑ	ΔΗΜΟΤΙΚΗ – ΤΟΠΙΚΗ ΚΟΙΝΟΤΗΤΑ	ΧΩΡΟΙ ΥΠΟΔΟΧΗΣ	ΧΩΡΟΙ ΚΑΤΑΥΛΙΣΜΟΥ
ΑΜΦΙΣΣΑΣ	Δ.Κ. ΑΜΦΙΣΣΑΣ	1. ΠΛΑΤΕΙΑ ΗΣΑΙΑ	ΔΗΜΟΤΙΚΟ ΣΤΑΔΙΟ ΑΜΦΙΣΣΑΣ
		2. ΠΛ. ΚΕΧΑΓΙΑ	
		3. ΠΛ. ΣΥΝΟΙΚΙΣΜΟΥ	
		4. ΠΛ. ΟΙΚΙΣΜΟΥ ΔΡΟΣΟΧΩΡΙΟΥ	
5. ΠΛ. ΣΙΜΟΠΟΥΛΟΥ			
	Τ.Κ. ΑΓ. ΕΥΘΥΜΙΑΣ	ΠΡΟΑΥΛΙΟ ΔΗΜΟΤΙΚΟΥ ΣΧΟΛΕΙΟΥ	ΠΡΟΑΥΛΙΟ ΔΗΜΟΤΙΚΟΥ ΣΧΟΛΕΙΟΥ
	Τ.Κ. ΕΛΑΙΩΝΑ	1. ΠΡΟΑΥΛΙΟ ΕΚΚΛΗΣΙΑΣ ΑΓ. ΒΑΣΙΛΕΙΟΥ	ΓΗΠΕΔΟ ΠΟΔΟΣΦΑΙΡΟΥ (ΠΕΡΙΟΧΗ “ΑΛΩΝΙΑ”)
2. ΠΡΟΑΥΛΙΟ ΕΚΚΛΗΣΙΑΣ ΑΓ. ΧΑΡΑΛΑΜΠΟΥΣ			
	Τ.Κ. ΠΡΟΣΗΛΙΟΥ	ΠΡΟΑΥΛΙΟ ΔΗΜΟΤΙΚΟΥ ΣΧΟΛΕΙΟΥ	ΠΡΟΑΥΛΙΟ ΔΗΜΟΤΙΚΟΥ ΣΧΟΛΕΙΟΥ

	Τ.Κ. ΒΙΝΙΑΝΗΣ	ΚΕΝΤΡΙΚΗ ΠΛΑΤΕΙΑ	ΚΕΝΤΡΙΚΗ ΠΛΑΤΕΙΑ
	Τ.Κ.ΣΕΡΝΙΚΑΚΙΟΥ	ΠΡΟΑΥΛΙΟ ΔΗΜΟΤΙΚΟΥ ΣΧΟΛΕΙΟΥ	ΠΡΟΑΥΛΙΟ ΔΗΜΟΤΙΚΟΥ ΣΧΟΛΕΙΟΥ
	Τ.Κ. ΑΓ. ΓΕΩΡΓΙΟΥ	ΠΡΟΑΥΛΙΟ ΔΗΜΟΤΙΚΟΥ ΣΧΟΛΕΙΟΥ	ΠΡΟΑΥΛΙΟ ΔΗΜΟΤΙΚΟΥ ΣΧΟΛΕΙΟΥ
	Τ.Κ. ΑΓ. ΚΩΝΣΤΑΝΤΙΝΟΥ	ΚΕΝΤΡΙΚΗ ΠΛΑΤΕΙΑ	ΚΕΝΤΡΙΚΗ ΠΛΑΤΕΙΑ
ΙΤΕΑΣ	Δ.Κ. ΙΤΕΑΣ	1. ΠΡΟΑΥΛΙΟ ΔΗΜΟΤΙΚΟΥ ΣΧΟΛΕΙΟΥ	1. ΠΛ. ΗΡΩΩΝ
		2. ΠΛ. ΗΡΩΩΝ	2. ΠΛ. ΚΑΡΑΓΚΟΥΝΗ
		3. ΠΛ. ΚΑΡΑΓΚΟΥΝΗ	
	Τ.Κ. ΚΙΑΡΡΑΣ	1. ΠΛΑΤΕΙΑ	ΠΑΛΙΟ ΓΗΠΕΔΟ
		2. ΠΡΟΑΥΛΙΟ ΔΗΜΟΤΙΚΟΥ ΣΧΟΛΕΙΟΥ	
	Τ.Κ. ΤΡΙΤΑΙΑΣ	1. ΠΡΟΑΥΛΙΟ ΔΗΜΟΤΙΚΟΥ ΣΧΟΛΕΙΟΥ	1. ΠΡΟΑΥΛΙΟ ΔΗΜΟΤΙΚΟΥ ΣΧΟΛΕΙΟΥ
2. ΚΕΝΤΡΙΚΗ ΠΛΑΤΕΙΑ		2. ΚΕΝΤΡΙΚΗ ΠΛΑΤΕΙΑ	
ΓΡΑΒΙΑΣ	Τ.Κ. ΓΡΑΒΙΑΣ	ΓΗΠΕΔΟ	ΓΗΠΕΔΟ
	Τ.Κ. ΜΑΡΓΙΟΛΑΤΑΣ	ΓΗΠΕΔΟ	ΓΗΠΕΔΟ
	Τ.Κ. ΒΑΡΙΑΝΗΣ	ΠΛΑΤΕΙΑ	ΠΛΑΤΕΙΑ
	Τ.Κ. ΚΑΛΟΣΚΟΠΗΣ	ΠΡΟΑΥΛΙΟ ΕΚΚΛΗΣΙΑΣ	ΠΡΟΑΥΛΙΟ ΕΚΚΛΗΣΙΑΣ
	Τ.Κ. ΚΑΣΤΕΛΛΙΩΝ	ΔΗΜΟΤΙΚΟ ΣΧΟΛΕΙΟ ΠΛΗΣΙΟΝ ΕΚΚΛΗΣΙΑΣ	ΔΗΜΟΤΙΚΟ ΣΧΟΛΕΙΟ ΠΛΗΣΙΟΝ ΕΚΚΛΗΣΙΑΣ
	Τ.Κ. ΣΚΛΗΘΡΟΥ	ΠΛΑΤΕΙΑ	ΠΛΑΤΕΙΑ
ΠΑΡΝΑΣΣΟΥ	Τ.Κ. ΠΟΛΥΔΡΟΣΟΥ	ΕΘΝΙΚΟ ΣΤΑΔΙΟ ΠΟΛΥΔΡΟΣΟΥ	ΕΘΝΙΚΟ ΣΤΑΔΙΟ ΠΟΛΥΔΡΟΣΟΥ
	Τ.Κ. ΛΙΛΑΙΑΣ	ΓΗΠΕΔΟ ΒΟΛΕΙ ΚΑΙ ΜΠΑΣΚΕΤ	ΓΗΠΕΔΟ ΒΟΛΕΙ ΚΑΙ ΜΠΑΣΚΕΤ
	Τ.Κ. ΕΠΤΑΛΟΦΟΥ	ΠΕΡΙΟΧΗ ΑΛΩΝΙΑ (ΔΗΜΟΤΙΚΟ ΣΧΟΛΕΙΟ)	ΠΡΟΑΥΛΙΟ ΔΗΜΟΤΙΚΟΥ ΣΧΟΛΕΙΟΥ
ΚΑΛΛΙΕΩΝ	Τ.Κ. ΑΘ. ΔΙΑΚΟΥ	1. ΠΕΡΙΟΧΗ ΕΚΚΛΗΣΙΑ ΤΗΑ ΠΑΝΑΓΙΑΣ ΣΤΗ ΘΕΣΗ ΜΑΡΝΑΤΕΣ	1. ΠΡΟΑΥΛΙΟ ΔΗΜΟΤΙΚΟΥ ΣΧΟΛΕΙΟΥ
		2. ΠΕΡΙΟΧΗ Α΄ΕΙΣΟΔΟΥ ΚΑΛΤΣΑΤΕΣ (ΚΑΣΤΑΝΙΕΣ)	
		3. ΠΕΡΙΟΧΗ "ΤΣΙΩΡΗ" ΠΛΗΣΙΟΝΟΙΚΙΑΣ ΑΦΩΝ ΣΠΕΝΤΖΟΥ	2. ΓΗΠΕΔΟ ΜΠΑΣΚΕΤ ΕΛΙΚΟΔΡΟΜΙΟ
		4. ΠΡΟΑΥΛΙΟ ΔΗΜΟΤΙΚΟΥ ΣΧΟΛΕΙΟΥ	
	Τ.Κ. ΚΑΣΤΡΙΩΤΙΣΣΑΣ	ΓΗΠΕΔΟ ΠΟΔΟΣΦΑΙΡΟΥ - ΜΠΑΣΚΕΤ	ΓΗΠΕΔΟ ΠΟΔΟΣΦΑΙΡΟΥ - ΜΠΑΣΚΕΤ
	Τ.Κ. ΠΥΡΑΣ	ΣΤΗΝ ΕΙΣΟΔΟ ΤΟΥ ΧΩΡΙΟΥ ΣΤΗΝ ΠΑΛΙΑ ΤΑΒΕΡΝΑ "Η ΓΚΟΥΡΑ"	ΓΗΠΕΔΟ ΤΕΝΝΙΣ
	Τ.Κ. ΜΟΥΣΟΥΝΙΤΣΑΣ	ΣΤΗΝ ΕΙΣΟΔΟ ΤΟΥ ΧΩΡΙΟΥ ΣΤΟ ΧΩΡΟ ΤΗΣ ΠΑΛΤΕΙΑΣ ΤΟΥ ΔΗΜΟΤΙΚΟΥ ΣΧΟΛΕΙΟΥ	ΕΙΣΟΔΟΣ ΧΩΡΙΟΥ ΘΕΣΗ ΑΠΛΩΜΑ
	Τ.Κ. ΣΤΡΟΜΗΣ	1. ΣΤΗΝ ΕΙΣΟΔΟ ΤΟΥ ΧΩΡΙΟΥ ΣΤΟ ΧΩΡΟ ΤΗΣ ΠΑΙΔΙΚΗΣ	1. ΣΤΗΝ ΕΙΣΟΔΟ ΤΟΥ ΧΩΡΙΟΥ ΣΤΟ ΧΩΡΟ ΤΗΣ

		ΧΑΡΑΣ	ΠΑΙΔΙΚΗΣ ΧΑΡΑΣ
		2. ΣΤΗ ΡΑΧΗ ΠΕΡΑΧΩΡΑΣ	2. ΣΤΗ ΡΑΧΗ ΠΕΡΑΧΩΡΑΣ
	Τ.Κ. ΠΑΝΟΥΡΓΙΑ	ΣΤΗ ΘΕΣΗ ΦΙΛΙΠΠΑ	ΣΤΗ ΘΕΣΗ ΦΙΛΙΠΠΑ

ΕΝΑΠΟΘΕΣΗ ΜΠΑΖΩΝ Π.Ε. ΦΩΚΙΔΑΣ

ΦΟΡΕΑΣ	ΠΡΟΤΥΠΟ ΑΝΑΚΥΚΛΩΣΗ ΚΟΥΤΣΟΣΠΥΡΟΣ ΜΟΝΟΠΡΟΣΩΠΗ ΙΚΕ (ΣΥΝΕΡΓΑΤΗΣ ΑΝΑΚΕΜ Α.Ε.)
ΥΠΕΥΘΥΝΟΣ	ΚΟΥΤΣΟΣΠΥΡΟΣ ΚΩΝ/ΝΟΣ
ΓΕΩΓΡΑΦΙΚΗ ΘΕΣΗ	ΚΕΦΑΛΑ – Τ.Κ. ΚΑΣΤΡΑΚΙΟΥ ΔΗΜΟΥ ΔΩΡΙΔΟΣ
ΤΗΛΕΦΩΝΑ ΕΠΙΚΟΙΝΩΝΙΑΣ	2634022742 / 6976227232
E-MAIL	pro.an@hotmail.com / kkoutsospyros@hotmail.com

ΦΟΡΕΑΣ	ΘΕΟΦΑΝΗΣ Γ. ΜΠΑΡΤΣΩΤΑΣ & ΣΙΑ Ε.Ε. (ΣΥΝΕΡΓΑΤΗΣ ΑΝΑΚΕΜ Α.Ε.)
ΥΠΕΥΘΥΝΟΣ	ΘΕΟΦΑΝΗΣ ΜΠΑΡΤΣΩΤΑΣ
ΓΕΩΓΡΑΦΙΚΗ ΘΕΣΗ	ΣΚΡΟΒΟΥΛΙ – ΒΟΥΝΙΧΩΡΑ ΦΩΚΙΔΑΣ
ΤΗΛΕΦΩΝΑ ΕΠΙΚΟΙΝΩΝΙΑΣ	6973427619
E-MAIL	fbartsotas@gmail.com

ΦΟΡΕΑΣ	ΧΡΗΣΤΟΣ ΒΑΡΑΣΙΑΣ & ΣΙΑ ΟΕ (ΣΥΝΕΡΓΑΤΗΣ ΑΝΑΚΕΜ Α.Ε.)
ΥΠΕΥΘΥΝΟΣ	ΧΡΗΣΤΟΣ ΒΑΡΑΣΙΑΣ
ΓΕΩΓΡΑΦΙΚΗ ΘΕΣΗ	"ΑΝΤΕΝΕΣ" - Τ.Κ. ΕΛΑΙΑΣ ΔΗΜΟΥ ΔΩΡΙΔΟΣ
ΤΗΛΕΦΩΝΑ ΕΠΙΚΟΙΝΩΝΙΑΣ	6944616527
E-MAIL	varasias@windowslive.com

ΠΑΡΑΡΤΗΜΑ Ζ: ΠΙΝΑΚΑΣ ΔΙΑΝΟΜΗΣ

- 1) Γ.Γ.Π.Π.
- 2) ΓΓΠΠ/ΕΣΚΕΔΙΚ/ΜΕΦ
- 3) Περιφερειάρχη Στ. Ελλάδας
- 4) Περιφερειακό Συντονιστή Π.Π. Π.Στ.Ε.
- 5) Εκτελεστικό Γραμματέα
- 6) Γραφεία Αντιπεριφερειάρχων Π.Στ.Ε.
 - 1) Γραφείο Αντιπεριφερειάρχη Π.Ε. Βοιωτίας
 - 2) Γραφείο Αντιπεριφερειάρχη Π.Ε. Εύβοιας
 - 3) Γραφείο Αντιπεριφερειάρχη Π.Ε. Ευρυτανίας
 - 4) Γραφείο Αντιπεριφερειάρχη Π.Ε. Φθιώτιδας
 - 5) Γραφείο Αντιπεριφερειάρχη Π.Ε. Φωκίδας
- 7) Τμήματα Πολιτικής Προστασίας Π.Στ.Ε.
 - 1) Τμήμα Πολιτικής Προστασίας Π.Ε. Βοιωτίας
 - 2) Τμήμα Πολιτικής Προστασίας Π.Ε. Εύβοιας
 - 3) Τμήμα Πολιτικής Προστασίας Π.Ε. Ευρυτανίας
 - 4) Τμήμα Πολιτικής Προστασίας Π.Ε. Φθιώτιδας
 - 5) Τμήμα Πολιτικής Προστασίας Π.Ε. Φωκίδας
- 8) Συντονιστή ΠΥ Θεσσαλίας - Στερεάς Ελλάδας
- 9) ΠΕ. ΠΥ Δ. Στερεάς Ελλάδας
- 10) ΓΕ.Π.Α.Δ. Στερεάς Ελλάδας
- 11) ΔΙ.Π.Υ. Νομών Π.Στ.Ε.
 - 1) ΔΙ.Π.Υ. Νομού Βοιωτίας
 - 2) ΔΙ.Π.Υ. Νομού Ευβοίας
 - 3) ΔΙ.Π.Υ. Νομού Ευρυτανίας
 - 4) ΔΙ.Π.Υ. Νομού Φθιώτιδας
 - 5) ΔΙ.Π.Υ. Νομού Φωκίδας
- 12) Α.Δ. Νομών Π.Στ.Ε.
 - 1) Α.Δ. Νομού Βοιωτίας
 - 2) Α.Δ. Νομού Ευβοίας
 - 3) Α.Δ. Νομού Ευρυτανίας
 - 4) Α.Δ. Νομού Φθιώτιδας
 - 5) Α.Δ. Νομού Φωκίδας
- 13) Προϊσταμένους Γενικών Διευθύνσεων Π.Στ.Ε

- 14) Διευθύνσεις Τεχνικών έργων Π.ΣΤ.Ε
 - 1) Δ/νση Τεχνικών Έργων Π.Ε. Βοιωτίας
 - 2) Δ/νση Τεχνικών Έργων Π.Ε. Εύβοιας
 - 3) Δ/νση Τεχνικών Έργων Π.Ε. Ευρυτανίας
 - 4) Δ/νση Τεχνικών Έργων Π.Ε. Φθιώτιδας
 - 5) Δ/νση Τεχνικών Έργων Π.Ε. Φωκίδας
- 15) Διευθύνσεις Αγροτικής Οικονομίας & Κτηνιατρικής Π.ΣΤ.Ε
 - 1) ΔΑΟΚ Π.Ε. Βοιωτίας
 - 2) ΔΑΟΚ Π.Ε. Εύβοιας
 - 3) ΔΑΟΚ Π.Ε. Ευρυτανίας
 - 4) ΔΑΟΚ Π.Ε. Φθιώτιδας
 - 5) ΔΑΟΚ Π.Ε. Φωκίδας
- 16) Διευθύνσεις Δημόσιας Υγείας και Κοινωνικής Μέριμνας Π.ΣΤ.Ε
 - 1) Δ/νση Δημ. Υγείας & Κοιν. Μέριμνας Π.Ε. Βοιωτίας
 - 2) Δ/νση Δημ. Υγείας & Κοιν. Μέριμνας Π.Ε. Εύβοιας
 - 3) Δ/νση Δημ. Υγείας & Κοιν. Μέριμνας Π.Ε. Ευρυτανίας
 - 4) Δ/νση Δημ. Υγείας & Κοιν. Μέριμνας Π.Ε. Φθιώτιδας
 - 5) Δ/νση Δημ. Υγείας & Κοιν. Μέριμνας Π.Ε. Φωκίδας
- 17) Δήμοι Π.ΣΤ.Ε.
 - 1) Δήμοι Π.Ε. Βοιωτίας
 - 2) Δήμοι Π.Ε. Εύβοιας
 - 3) Δήμοι Π.Ε. Ευρυτανίας
 - 4) Δήμοι Π.Ε. Φθιώτιδας
 - 5) Δήμοι Π.Ε. Φωκίδας
- 18) Δ/νση Διαφάνειας και Ηλεκτρονικής Διακυβέρνησης
- 19) Εθελοντικές Οργανώσεις Π.ΣΤ.Ε
 - 1) Εθελοντικές Οργανώσεις Π.Ε. Βοιωτίας
 - 2) Εθελοντικές Οργανώσεις Π.Ε. Εύβοιας
 - 3) Εθελοντικές Οργανώσεις Π.Ε. Ευρυτανίας
 - 4) Εθελοντικές Οργανώσεις Π.Ε. Φθιώτιδας
 - 5) Εθελοντικές Οργανώσεις Π.Ε. Φωκίδας