Ministry of Digital Governance, Hellenic Republic
Digitally signed by Ministry of Digital Governance, Hellenic Republic
Date: 2023.11.15 14:09:13 EET
Reason:
Location: Athens

ΤΟ ΠΑΡΟΝ ΑΠΟΣΤΕΛΛΕΤΑΙ ΑΠΟΚΛΕΙΣΤΙΚΑ ΜΕΣΩ ΗΛΕΚΤΡΟΝΙΚΗΣ ΑΛΛΗΛΟΓΡΑΦΙΑΣ

ΕΠΕΙΓΟΝ

ΕΛΛΗΝΙΚΗ ΔΗΜΟΚΡΑΤΙΑ
ΥΠΟΥΡΓΕΙΟ ΚΛΙΜΑΤΙΚΗΣ ΚΡΙΣΗΣ & ΠΟΛΙΤΙΚΗΣ ΠΡΟΣΤΑΣΙΑΣ

Αθήνα, 8 Νοεμβρίου 2023
Αριθμ. Πρωτ. Α4724

ΓΕΝΙΚΗ ΓΡΑΜΜΑΤΕΙΑ ΠΟΛΙΤΙΚΗΣ ΠΡΟΣΤΑΣΙΑΣ
ΔΙΕΥΘΥΝΣΗ ΣΧΕΔΙΑΣΜΟΥ ΑΝΤΙΜΕΤΩΠΙΣΗΣ ΕΚΤΑΚΤΩΝ ΑΝΑΓΚΩΝ
ΤΜΗΜΑ ΣΧΕΔΙΑΣΜΟΥ, ΠΡΟΛΗΨΗΣ & ΑΝΤΙΜΕΤΩΠΙΣΗΣ ΤΕΧΝΟΛΟΓΙΚΩΝ & ΛΟΙΠΩΝ ΚΑΤΑΣΤΡΟΦΩΝ

Πληροφορίες: Άρτεμις Γαλάνη
Ταχ. Διεύθυνση: Λεωφ. Κηφισίας 37-39, 151 23 Μαρούσι
Τηλέφωνο: 2131510 966
E-mail: agalani@civilprotrection.gr

ΠΡΟΣ:
Περιφέρεια Στερεάς Ελλάδας
i. Αυτοτελής Διεύθυνση Πολιτικής Προστασίας
(Email: p.zois@pste.gov.gr)
ii. Διεύθυνση Ανάπτυξης Π.Ε. Βοιωτίας
(Email: zygogianni@pste.gov.gr, danap-vio@pste.gov.gr)

ΚΟΙΝ.: ΠΙΝΑΚΑΣ ΚΟΙΝΟΠΟΙΗΣΗΣ

Θέμα: Έγκριση του Ειδικού ΣΑΤΑΜΕ της εγκατάστασης «MAGMA AGRO ΑΕΒΕ» στη θέση «Ποταμιά» της Δ.Ε. Οινοφύτων του Δήμου Τανάγρας της ΠΕ Βοιωτίας

Ο Γενικός Γραμματέας Πολιτικής Προστασίας

Έχοντας υπόψη:

1) Την παρ. Β.2.3 του άρθρου 11 της ΚΥΑ 172058/2016 (ΦΕΚ 354Β'/17.02.2016): «Καθορισμός κανόνων, μέτρων και όρων για την αντιμετώπιση κινδύνων από ατυχήματα μεγάλης έκτασης σε εγκαταστάσεις ή μονάδες, λόγω της ύπαρξης επικίνδυνων ουσιών, σε συμμόρφωση με τις διατάξεις της οδηγίας 2012/18/ΕΕ για την αντιμετώπιση των κινδύνων μεγάλων ατυχημάτων σχετιζομένων με επικίνδυνες ουσίες και για την τροποποίηση και στη συνέχεια την κατάργηση της οδηγίας 96/82/ΕΚ του Συμβουλίου του Ευρωπαϊκού Κοινοβουλίου και του Συμβουλίου της 4ης Ιουλίου 2012». Αντικατάσταση της υπ' αριθμ. 12044/613/2007 (Β'376), όπως διορθώθηκε (Β' 2259/2007)
2) Το υπ' αριθ. 942/06-02-2020 έγγραφο της Υπηρεσίας μας με θέμα: «3η Έκδοση Γενικού Σχεδίου Αντιμετώπισης Τεχνολογικών Ατυχημάτων Μεγάλης Έκτασης (Γενικό ΣΑΤΑΜΕ)» (ΑΔΑ: ΨΤΖ946ΜΤΛΒ-77Ω)
3) Το υπ' αριθ. 4026/30-05-2019 έγγραφο της Υπηρεσίας μας με θέμα: «Ενημέρωση του κοινού σύμφωνα με τα προβλεπόμενα στην ΚΥΑ 172058/2016 (Οδηγία SEVESO III) και το υπ' αριθ. 4277/07-06-2019 έγγραφο της Υπηρεσίας μας με θέμα: «Επισημάνσεις αναφορικά με τις πληροφορίες που προβλέπονται στην παράγραφο 6 του Μέρους 1 του Παραρτήματος V της ΚΥΑ 172058/2016 (Οδηγία SEVESO III)»
4) Το υπ' αριθ. 232601/02-11-2023 έγγραφο της Αυτοτελούς Διεύθυνσης Πολιτικής Προστασίας της Περιφέρειας Στερεάς Ελλάδας
5) Το υπ' αριθ. Α2773/04-08-2023 έγγραφο της Υπηρεσίας μας
6) Το υπ' αριθ. 164879/01-08-2023 έγγραφο της Αυτοτελούς Διεύθυνσης Πολιτικής Προστασίας της Περιφέρειας Στερεάς Ελλάδας

ΤΟ ΠΑΡΟΝ ΑΠΟΣΤΕΛΛΕΤΑΙ ΑΠΟΚΛΕΙΣΤΙΚΑ ΜΕΣΩ ΗΛΕΚΤΡΟΝΙΚΗΣ ΑΛΛΗΛΟΓΡΑΦΙΑΣ

7) Το υπ' αριθ. Α1397/23-05-2023 έγγραφο της Υπηρεσίας μας
8) Το υπ' αριθ. οικ. 93230/08-05-2023 έγγραφο της Αυτοτελούς Διεύθυνσης Πολιτικής Προστασίας της Περιφέρειας Στερεάς Ελλάδας
9) Το υπ' αριθ. 354/20-01-2020 έγγραφο της Υπηρεσίας μας
10) Το γεγονός ότι η κατάρτιση του Ειδικού ΣΑΤΑΜΕ της εγκατάστασης «MAGMA AGRO ΑΕΒΕ» έχει γίνει σύμφωνα με τα όσα προβλέπονται στο Μέρος V-ΚΑΤΑΡΤΙΣΗ ΕΙΔΙΚΩΝ ΣΑΤΑΜΕ – ΟΔΗΓΙΕΣ ΣΧΕΔΙΑΣΗΣ της 3ης Έκδοσης του Γενικού ΣΑΤΑΜΕ με την κωδική ονομασία «ΗΡΑΚΛΕΙΤΟΣ»

ΑΠΟΦΑΣΙΖΟΥΜΕ

την έγκριση του Ειδικού ΣΑΤΑΜΕ της εγκατάστασης «MAGMA AGRO ΑΕΒΕ».

Η έγκριση του Ειδικού ΣΑΤΑΜΕ από τον Γενικό Γραμματέα Πολιτικής Προστασίας σε καμία περίπτωση δεν αποτελεί και έγκριση του περιεχομένου του, δεδομένου ότι αυτό βασίζεται στην καταχωρημένη Μελέτη Ασφαλείας της εγκατάστασης (ΚΥΑ 172058/2016, άρθρο 11, παρ. Β.2.2.α) και η καταχώρηση της Μελέτης Ασφαλείας [από την αρμόδια Αδειοδοτούσα Αρχή (Διεύθυνση Ανάπτυξης ΠΕ Βοιωτίας)] δεν συνιστά και έγκριση του περιεχομένου της (ΚΥΑ 172058/2016, άρθρο 9, παρ. Γ.3).

Το εγκεκριμένο Ειδικό ΣΑΤΑΜΕ αποτελείται από:

- το κυρίως κείμενο (κορμό) της 3ης Έκδοσης του Γενικού ΣΑΤΑΜΕ,
- τα συμπληρωμένα, από την Αυτοτελή Διεύθυνση Πολιτικής Προστασίας της Περιφέρειας Στερεάς Ελλάδας, Μέρη Α, Β, Γ και Δ του Μέρους V της 3ης Έκδοσης του Γενικού ΣΑΤΑΜΕ, όπως αυτά μας διαβιβάστηκαν από την Αυτοτελή Διεύθυνση Πολιτικής Προστασίας της Περιφέρειας Στερεάς Ελλάδας με το σχετικό 4 έγγραφο της τελευταίας (συνημμένο) και
- τα Παραρτήματα 1 και 4 όπως αυτά προσαρτώνται στο Γενικό ΣΑΤΑΜΕ, χωρίς καμία μετατροπή,
- τα συμπληρωμένα, από την Αυτοτελή Διεύθυνση Πολιτικής Προστασίας της Περιφέρειας Στερεάς Ελλάδας, Παραρτήματα 2, 3, 5 και 6 της 3ης Έκδοσης του Γενικού ΣΑΤΑΜΕ, όπως και τα Παραρτήματα 7, 8 και 9, όπως αυτά μας διαβιβάστηκαν από την Αυτοτελή Διεύθυνση Πολιτικής Προστασίας της Περιφέρειας Στερεάς Ελλάδας με το σχετικό 4 έγγραφο της τελευταίας (συνημμένο).

Σε περίπτωση ατυχήματος μεγάλης έκτασης ή σε περίπτωση ανεξέλεγκτου συμβάντος τέτοιου ώστε ευλόγως να αναμένεται ότι θα καταλήξει σε ατύχημα μεγάλης έκτασης, το εγκεκριμένο Ειδικό ΣΑΤΑΜΕ της εγκατάστασης «MAGMA AGRO ΑΕΒΕ» εφαρμόζεται χωρίς καθυστέρηση από την Αυτοτελή Διεύθυνση Πολιτικής Προστασίας της Περιφέρειας Στερεάς Ελλάδας, καθώς και από τις προβλεπόμενες συναρμόδιες αρχές που ενδεχομένως εμπλέκονται στην εφαρμογή του, όπως αυτές προβλέπονται στο ανωτέρω Σχέδιο (ΚΥΑ 172058/2016, άρθρο 11, παρ. Γ.2). Σε κάθε περίπτωση, το Ειδικό ΣΑΤΑΜΕ της εγκατάστασης «MAGMA AGRO ΑΕΒΕ» ενεργοποιείται και εφαρμόζεται σύμφωνα με τα προβλεπόμενα στο Μέρος Ι (παρ. 5) της 3ης Έκδοσης του Γενικού ΣΑΤΑΜΕ (σχετικό 2).

Α) Η Αυτοτελής Διεύθυνση Πολιτικής Προστασίας της Περιφέρειας Στερεάς Ελλάδας παρακαλείται για τα εξής:

- Να κοινοποιήσει το εγκεκριμένο Ειδικό ΣΑΤΑΜΕ της εγκατάστασης «MAGMA AGRO ΑΕΒΕ»:
  - Στο οικείο Περιφερειακό Συμβούλιο για ενημέρωση του κοινού σύμφωνα με το άρθρο 13 (παρ. 5) της ΚΥΑ 172058/2016 (άρθρο 11, παρ. Β.2, εδάφιο 3), καθώς και τα όσα προβλέπονται στα σχετικά 3 έγγραφα της Υπηρεσίας μας,
  - Στην Περιφερειακή Πυροσβεστική Διοίκηση Στερεάς Ελλάδας, στη Διοίκηση Πυροσβεστικών

ΤΟ ΠΑΡΟΝ ΑΠΟΣΤΕΛΛΕΤΑΙ ΑΠΟΚΛΕΙΣΤΙΚΑ ΜΕΣΩ ΗΛΕΚΤΡΟΝΙΚΗΣ ΑΛΛΗΛΟΓΡΑΦΙΑΣ

Υπηρεσιών Νομού Βοιωτίας, στην Πυροσβεστική Υπηρεσία Τανάγρας, στην Πυροσβεστική Υπηρεσία Οινοφύτων, στη Διεύθυνση Αστυνομίας Βοιωτίας και στο Αστυνομικό Τμήμα Τανάγρας, προκειμένου να προσαρμόσουν τα προβλεπόμενα στο Ειδικό ΣΑΤΑΜΕ στον επιχειρησιακό τους σχεδιασμό σύμφωνα με τις κατευθυντήριες οδηγίες των Αρχηγείων τους,

- Στις διοικήσεις των αρμόδιων υγειονομικών μονάδων, προκειμένου να προσαρμόσουν τα προβλεπόμενα στο Ειδικό ΣΑΤΑΜΕ στις εσωτερικές τους διαδικασίες σύμφωνα με τις κατευθυντήριες οδηγίες του ΕΚΑΒ,
- Στις αρμόδιες αποκεντρωμένες υπηρεσίες του ΕΚΑΒ, προκειμένου να προσαρμόσουν τα προβλεπόμενα στο Ειδικό ΣΑΤΑΜΕ στον επιχειρησιακό τους σχεδιασμό σύμφωνα με τις κατευθυντήριες οδηγίες του ΕΚΑΒ,
- Στην αρμόδια αδειοδοτούσα Αρχή (Διεύθυνση Ανάπτυξης ΠΕ Βοιωτίας),
- Στις συναρμόδιες αρχές της Περιφέρειας Στερεάς Ελλάδας (Διεύθυνση Τεχνικών Έργων Π.Ε. Βοιωτίας, Τμήμα Περιβάλλοντος & Υδροοικονομίας Π.Ε. Βοιωτίας, Τμήμα Περιβαλλοντικής Υγιεινής & Υγειονομικού Ελέγχου Π.Ε. Βοιωτίας, Διεύθυνση Αγροτικής Οικονομίας και Κτηνιατρικής Π.Ε. Βοιωτίας),
- Στη Χημική Υπηρεσία Λιβαδειάς,
- Στο Τμήμα Επιθεώρησης, Ασφάλειας και Υγείας στην Εργασία Βοιωτίας-Φωκίδας
- Στις Δ/νσεις Πολιτικής Προστασίας, ΠΕ.ΧΩ.ΣΧ. και Υδάτων της Αποκεντρωμένης Διοίκησης Θεσσαλίας-Στερεάς Ελλάδας,
- Στον Δήμο Τανάγρας και
- Στους αρμόδιους κεντρικούς φορείς [Αρχηγεία Π.Σ. και ΕΛ.ΑΣ. ή Λ.Σ./ΕΛ.ΑΚΤ. (κατά τόπο αρμοδιότητας), αρμόδιες οργανικές δομές της Γενικής Γραμματείας Βιομηχανίας, αρμόδιες οργανικές δομές του Υπουργείου Περιβάλλοντος & Ενέργειας, αρμόδιες οργανικές δομές του Υπουργείου Υγείας, αρμόδιες οργανικές δομές του Υπουργείου Αγροτικής Ανάπτυξης & Τροφίμων, αρμόδιες οργανικές δομές του Υπουργείου Εργασίας & Κοινωνικών Υποθέσεων, αρμόδιες οργανικές δομές του Υπουργείου Εξωτερικών, Γενική Διεύθυνση Γενικού Χημείου του Κράτους, ΓΕΕΘΑ], προκειμένου να εφαρμόσουν τα προβλεπόμενα σε αυτό σε περίπτωση που απαιτηθεί η κινητοποίησή τους, αλλά και να συνδράμουν το έργο των περιφερειακών τους υπηρεσιών με την παροχή εξειδικευμένων κατευθυντήριων οδηγιών.

- Να μεριμνήσει για τη διενέργεια ασκήσεων ετοιμότητας σε συνεργασία με τον φορέα εκμετάλλευσης της εγκατάστασης «MAGMA AGRO AEBE» και τους συναρμόδιους φορείς, για την εφαρμογή και την εκπαίδευση στο εγκεκριμένο Ειδικό ΣΑΤΑΜΕ.
- Να εξασφαλίσει την παροχή των πληροφοριών που προβλέπονται στο Ειδικό ΣΑΤΑΜΕ της εγκατάστασης, σύμφωνα με την παράγραφο 3α του άρθρου 13 της ΚΥΑ 172058/2016.
- Να ενημερώνει τη Διεύθυνση Σχεδιασμού Αντιμετώπισης Εκτάκτων Αναγκών της Γενικής Γραμματείας Πολιτικής Προστασίας κάθε φορά που διενεργούνται ασκήσεις ετοιμότητας για την εφαρμογή και την εκπαίδευση στο εγκεκριμένο Ειδικό ΣΑΤΑΜΕ, αποστέλλοντάς της ταυτόχρονα και σχετική έκθεση αποτίμησης των σχετικών ενεργειών.
- Να προβαίνει σε επανεξέταση, δοκιμή και, όταν χρειάζεται, σε επικαιροποίηση του εγκεκριμένου Ειδικού ΣΑΤΑΜΕ, κάθε τρία (3) χρόνια και σε κάθε περίπτωση (άρθρο 11, παρ. Β.2, εδάφιο 6α της ΚΥΑ 172058/2016):
  - οποτεδήποτε επικαιροποιηθεί το Γενικό ΣΑΤΑΜΕ σύμφωνα με τα προβλεπόμενα στην παρ. 3 του Μέρους V της 3ης Έκδοσης του Γενικού ΣΑΤΑΜΕ,
  - οποτεδήποτε συμβεί σημαντική αλλαγή στη λειτουργία της εγκατάστασης και συνεπώς τροποποιηθεί η Μελέτη Ασφαλείας της εγκατάστασης ή

ΤΟ ΠΑΡΟΝ ΑΠΟΣΤΕΛΛΕΤΑΙ ΑΠΟΚΛΕΙΣΤΙΚΑ ΜΕΣΩ ΗΛΕΚΤΡΟΝΙΚΗΣ ΑΛΛΗΛΟΓΡΑΦΙΑΣ

- σύμφωνα με τα οριζόμενα στην 3η Έκδοση του Γενικού ΣΑΤΑΜΕ (Μέρος Ι, παρ. 4).

  Η επανεξέταση του Ειδικού ΣΑΤΑΜΕ λαμβάνει, μεταξύ άλλων, υπόψιν τις μετατροπές στην εγκατάσταση, τις νέες τεχνικές γνώσεις και τις γνώσεις που αφορούν στην αντιμετώπιση ατυχημάτων μεγάλης έκτασης.

- Σε περίπτωση σημαντικής τροποποίησης του Ειδικού ΣΑΤΑΜΕ, να δημοσιοποιεί μέσω του Περιφερειακού Συμβουλίου της Περιφέρειας Στερεάς Ελλάδας το τροποποιημένο Ειδικό ΣΑΤΑΜΕ έγκαιρα με κάθε πρόσφορο μέσο, έντυπο και ηλεκτρονικό, ώστε το ενδιαφερόμενο κοινό να έχει τη δυνατότητα να διατυπώνει τη γνώμη του, σύμφωνα με τη διαδικασία της υποπαραγράφου 2.2 της παρ. Β.2 του άρθρου της ΚΥΑ 172058/2016 (άρθρο 11, παρ. Β.2, εδάφιο 6β).
- Να υποβάλλει προς έγκριση τα επικαιροποιημένα, τροποποιημένα ή αναθεωρημένα σχέδια Ειδικών ΣΑΤΑΜΕ, στη Διεύθυνση Σχεδιασμού Αντιμετώπισης Εκτάκτων Αναγκών της ΓΓΠΠ (άρθρο 11, παρ. Β.2, εδάφιο 6γ).
- Να επικαιροποιεί κάθε έξι (6) μήνες τα στοιχεία του Πίνακα του Παραρτήματος 3 του Ειδικού ΣΑΤΑΜΕ, με ταυτόχρονη κοινοποίηση στη Διεύθυνση Σχεδιασμού Αντιμετώπισης Εκτάκτων Αναγκών της Γενικής Γραμματείας Πολιτικής Προστασίας. Σε περίπτωση που δεν έχουν επέλθει μεταβολές, η Αυτοτελής Διεύθυνση Πολιτικής Προστασίας της Περιφέρειας Στερεάς Ελλάδας ενημερώνει εγγράφως την Αυτοτελή Διεύθυνση Σχεδιασμού Αντιμετώπισης Εκτάκτων Αναγκών της ΓΓΠΠ ότι δεν έχουν επέλθει σχετικές μεταβολές.
- Να επικαιροποιεί κάθε έξι (6) μήνες τα στοιχεία της Ενότητας Α.4 του Μέρους V της 3ης Έκδοσης του Γενικού ΣΑΤΑΜΕ, με ταυτόχρονη κοινοποίηση στη Διεύθυνση Σχεδιασμού Αντιμετώπισης Εκτάκτων Αναγκών της Γενικής Γραμματείας Πολιτικής Προστασίας. Σε περίπτωση που δεν υπάρχουν μεταβολές στο είδος ή στην ποσότητα των επικίνδυνων ουσιών, η Αυτοτελής Διεύθυνση Πολιτικής Προστασίας της Περιφέρειας Στερεάς Ελλάδας ενημερώνει εγγράφως τη Διεύθυνση Σχεδιασμού Αντιμετώπισης Εκτάκτων Αναγκών της ΓΓΠΠ ότι δεν έχουν επέλθει σχετικές μεταβολές.
- Μετά από την έγκριση του Ειδικού ΣΑΤΑΜΕ, να αποστείλει ξεχωριστά στους εμπλεκόμενους φορείς, με τη μορφή εμπιστευτικού εγγράφου:
  - το Μέρος Α.2, τις σελίδες 140-142 του Μέρους Α.8 και το Μέρος Β και
  - τα Παραρτήματα 5 και 6

  τα οποία περιέχουν δεδομένα εμπιστευτικού χαρακτήρα και ως εκ τούτου έχουν παραλειφθεί από το εγκεκριμένο Ειδικό ΣΑΤΑΜΕ.

  Επιπλέον, να αποστείλει ξεχωριστά (όχι με τη μορφή εμπιστευτικού εγγράφου) και το Παράρτημα 8, το οποίο εγκρίθηκε μαζί με το λοιπό Σχέδιο αλλά λόγω μεγάλης χωρητικότητας του αρχείου, παραλείφθηκε από το συνολικό.

  Επισημαίνεται ότι τα ανωτέρω Μέρη και Παραρτήματα αποτελούν αναπόσπαστα μέρη του Ειδικού ΣΑΤΑΜΕ της εγκατάστασης «MAGMA AGRO ΑΕΒΕ» και εγκρίνονται μαζί με το σύνολό του.
- Να μας διαβιβάσει το τοπογραφικό της εγκατάστασης σε **ψηφιακή διανυσματική μορφή (.dxf, .dwg ή .shp)**, κατόπιν σχετικής συνεννόησης με την αδειοδοτούσα Αρχή (Διεύθυνση Ανάπτυξης Π.Ε. Βοιωτίας).

ΤΟ ΠΑΡΟΝ ΑΠΟΣΤΕΛΛΕΤΑΙ ΑΠΟΚΛΕΙΣΤΙΚΑ ΜΕΣΩ ΗΛΕΚΤΡΟΝΙΚΗΣ ΑΛΛΗΛΟΓΡΑΦΙΑΣ

Β) Η αρμόδια Αδειοδοτούσα Αρχή (Διεύθυνση Ανάπτυξης Π.Ε. Βοιωτίας) παρακαλείται να λάβει υπόψιν της και κατά την κρίση της τα προβλεπόμενα στο σχετικό 9 έγγραφο της Υπηρεσίας μας σύμφωνα με την υπ' αριθ. 73841 Φ. 701.1/18-11-2019 Διαταγή Α.Π.Σ. (ΑΔΑ: ΩΠ8Φ46ΜΤΛΒ-9Χ8) και την ΚΥΑ 1915/2018 (ΦΕΚ 304Β'/02-02-2018) (άρθρο 3), ως ισχύουν.

Ο ΓΕΝΙΚΟΣ ΓΡΑΜΜΑΤΕΑΣ ΠΟΛΙΤΙΚΗΣ ΠΡΟΣΤΑΣΙΑΣ

ΑΚΡΙΒΕΣ ΑΝΤΙΓΡΑΦΟ
ΓΙΑ ΤΗ ΔΙΕΥΘΥΝΣΗ
ΣΧΕΔΙΑΣΜΟΥ ΑΝΤΙΜΕΤΩΠΙΣΗΣ
ΕΚΤΑΚΤΩΝ ΑΝΑΓΚΩΝ
ΤΗΣ Γ.Γ.Π.Π.

ΒΑΣΙΛΕΙΟΣ ΠΑΠΑΓΕΩΡΓΙΟΥ

Ο/Η ΥΠΑΛΛΗΛΟΣ
ΑΡΤΕΜΙΣ ΓΑΛΑΝΗ

Συνημμένα:

1. *Τα συμπληρωμένα, από την Αυτοτελή Διεύθυνση Πολιτικής Προστασίας της Περιφέρειας Στερεάς Ελλάδας, Μέρη Α (πλην του Μέρους Α.2 και των σελίδων 140-142 του Μέρους Α.8), Γ και Δ του Μέρους V της 3ης Έκδοσης του Γενικού ΣΑΤΑΜΕ,*
2. *Τα Παραρτήματα 1 και 4 όπως αυτά προσαρτώνται στο Γενικό ΣΑΤΑΜΕ, χωρίς καμία μετατροπή,*
3. *Τα συμπληρωμένα, από την Αυτοτελή Διεύθυνση Πολιτικής Προστασίας της Περιφέρειας Στερεάς Ελλάδας, Παραρτήματα 2 και 3 της 3ης Έκδοσης του Γενικού ΣΑΤΑΜΕ, όπως και τα Παραρτήματα 7 και 9,*

όπως αυτά μας διαβιβάστηκαν από την Αυτοτελή Διεύθυνση Πολιτικής Προστασίας της Περιφέρειας Στερεάς Ελλάδας αναφορικά με την εγκατάσταση «MAGMA AGRO AEBE» με το σχετικό 4 έγγραφο της τελευταίας.

Πίνακας Κοινοποίησης (με συνημμένα):

1. **Υπουργείο Περιβάλλοντος & Ενέργειας**

α. Γενική Γραμματεία Φυσικού Περιβάλλοντος & Υδάτων
Διεύθυνση Περιβαλλοντικής Αδειοδότησης (Email: sec.dipa@prv.ypeka.gr)
β. Γενική Γραμματεία Ενέργειας & Ορυκτών Πρώτων Υλών
Δ/νση Υδρογονανθράκων (Email: egatpetrel@prv.ypeka.gr)
Δ/νση Ηλεκτρικής Ενέργειας (Email: makrakisj@prv.ypeka.gr, manoliosm@prv.ypeka.gr
γ. Γενική Γραμματεία Φυσικού Περιβάλλοντος & Υδάτων
- Διεύθυνση Κλιματικής Αλλαγής και Ποιότητας της Ατμόσφαιρας (Email: e.tsilibari@prv.ypeka.gr)
- Σώμα Επιθεώρησης Νοτίου Ελλάδος (Email: s.lazarou@prv.ypeka.gr, s.eleftheriadou@prv.ypeka.gr)
- Σώμα Επιθεώρησης Βορείου Ελλάδος (Email: s.lazarou@prv.ypeka.gr, s.christoforou@prv.ypeka.gr)
- Συντονιστικό Γραφείο Αντιμετώπισης Περιβαλλοντικών Ζημιών (ΣΥΓΑΠΕΖ) (Email: s.lazarou@prv.ypeka.gr, poulis@prv.ypeka.gr)
- Δ/νση Προστασίας & Διαχείρισης Υδάτινου Περιβάλλοντος (Email: m.gini@prv.ypeka.gr)

δ. Γενική Γραμματεία Συντονισμού & Διαχείρισης Αποβλήτων
Διεύθυνση Διαχείρισης Αποβλήτων (Email: a.arfanakou@prv.ypeka.gr)

ΤΟ ΠΑΡΟΝ ΑΠΟΣΤΕΛΛΕΤΑΙ ΑΠΟΚΛΕΙΣΤΙΚΑ ΜΕΣΩ ΗΛΕΚΤΡΟΝΙΚΗΣ ΑΛΛΗΛΟΓΡΑΦΙΑΣ

2. **Υπουργείο Ανάπτυξης**
   Γενική Γραμματεία Βιομηχανίας
   Διεύθυνση Αδειοδότησης Επιχειρήσεων & Επιχειρηματικών Πάρκων (Email: protocollo@mindev.gov.gr)
3. **Υπουργείο Εργασίας & Κοινωνικής Ασφάλισης**
   Διεύθυνση Δ9 - Υγείας & Ασφάλειας (Email: gliakopoulos@ypakp.gr)
4. **Ανεξάρτητη Αρχή "Επιθεώρηση Εργασίας"** (Email: fmosxopoulos@ypakp.gr)
5. **Υπουργείο Υγείας**
   α. Γενική Δ/νση Δημόσιας Υγείας & Ποιότητας Ζωής
   - Δ/νση Δημόσιας Υγείας & Υγιεινής Περιβάλλοντος (Email: ddy@moh.gov.gr)
   - Δ/νση Επιχειρησιακής Ετοιμότητας Εκτάκτων Καταστάσεων Δημόσιας Υγείας (Δ4) (Email: ekdy@moh.gov.gr)

   β. Εθνικό Κέντρο Άμεσης Βοήθειας (Ε.Κ.Α.Β.)
   - Διεύθυνση Ιατρικών Υπηρεσιών (Email: gr.iatrikonypiresion@ekab.gr)
   - ΚΕΠΥ (Email: eske.kepy@ekab.gr)
6. **Αρχηγείο Πυροσβεστικού Σώματος**
   α. Διεύθυνση Πυρόσβεσης (Email: aps.dipyr.epix@psnet.gr)
   β. ΠΕ.ΠΥ.Δ. Στερεάς Ελλάδας(Emai: pdanster@psnet.gr)
   γ. Πυροσβεστική Υπηρεσία Οινοφύτων (Email: oinofyta@psnet.gr)
7. **Αρχηγείο Ελληνικής Αστυνομίας**
   α. Διεύθυνση Αστυνομίας Βοιωτίας (Email: adviotias@hellenicpolice.gr)
   β. Αστυνομικό Τμήμα Τανάγρας (Email: at.tanagras@astynomia.gr)
8. **Ανεξάρτητη Αρχή Δημοσίων Εσόδων**
   α. Γενική Δ/νση Γενικού Χημείου του Κράτους
   Δ/νση Ενεργειακών, Βιομηχανικών & Χημικών Προϊόντων
   (Email: environment.gcsl@aade.gr)
   β. Χημική Υπηρεσία Λιβαδειάς (Email: livadeia.gcsl@aade.gr)
9. **Υπουργείο Αγροτικής Ανάπτυξης & Τροφίμων**
   α. Γενική Διεύθυνση Αγροτικής Ανάπτυξης
   Διεύθυνση Περιβάλλοντος, Χωροταξίας και Κλιματικής Αλλαγής
   (Email: pasku022@minagric.gr)
   β. Γενική Διεύθυνση Γεωργίας
   - Διεύθυνση Προστασίας Φυτικής Παραγωγής
   (Email: amavridou@minagric.gr)
   γ. Γενική Διεύθυνση Κτηνιατρικής
   (Email: thalexandropoulos@minagric.gr)
   δ. Γενική Διεύθυνση Αλιείας
   (Email: mpetrou@minagric.gr)
   στ. Εργαστήριο Υπολειμμάτων Γεωργικών Φαρμάκων του Μπενακείου Φυτοπαθολογικού Ινστιτούτου
   (Email: info@bpi.gr)
   ζ. Εργαστήριο Υπολειμμάτων Φυτοπροστατευτικών Προϊόντων του Π.Κ.Π.Φ. & Π.Ε. Θεσσαλονίκης
   (Email: pkpfpeth@otenet.gr)
10. **Υπουργείο Εθνικής Άμυνας**
    - ΓΕΕΘΑ/Α6 (Email: a6.disres-humaid@hndgs.mil.gr)
    - ΓΕΕΘΑ/ΕΘΚΕΠΙΧ (Email: ethkepix@hndgs.mil.gr / ethkepixdm@hndgs.mil.gr)
    - ΕΔΛΟ/ΠΒΧ (Email: sdv-edlo-pvx@army.gr)
11. **Υπουργείο Εξωτερικών**
    Μονάδα Διαχείρισης Κρίσεων (Email: mdk@mfa.gr)

ΤΟ ΠΑΡΟΝ ΑΠΟΣΤΕΛΛΕΤΑΙ ΑΠΟΚΛΕΙΣΤΙΚΑ ΜΕΣΩ ΗΛΕΚΤΡΟΝΙΚΗΣ ΑΛΛΗΛΟΓΡΑΦΙΑΣ

12. **Υπουργείο Υποδομών & Μεταφορών**
    α. Διεύθυνση Λειτουργίας Συντήρησης και Εκμετάλλευσης Συγκοινωνιακών Υποδομών με Σύμβαση Παραχώρησης (Δ17) (Email: eyde.lsep@ggde.gr /e.kanellopoulou@ggde.gr)
    β. Διεύθυνση Επιβατικών Μεταφορών (Email: g.patsiavos@yme.gov.gr)
    γ. Διεύθυνση Υποδομών Σταθερής Τροχιάς, Συντηρήσεων και Ασφάλειας (Δ14) (Email: alkalavasis@kssy.gr / daoy@ggde.gr)
13. **Υπουργείο Πολιτισμού**
    α. Γενική Διεύθυνση Αρχαιοτήτων και Πολιτιστικής Κληρονομιάς (Email: pveleni@culture.gr / gda@culture.gr)
    β. Γενική Διεύθυνση Αναστήλωσης, Μουσείων και Τεχνικών Έργων (Email: gdamte@culture.gr)
14. **Υπουργείο Παιδείας, Θρησκευμάτων & Αθλητισμού**
    Τμήμα Πολιτικής Σχεδίασης Εκτάκτου Ανάγκης (Email: psea@minedu.gov.gr)
15. **Προεδρία της Κυβέρνησης**
    Γραφείο κ. Γενικού Γραμματέα Ενημέρωσης και Επικοινωνίας (Email: ggee@mindigital.gr)
16. **Περιφέρεια Στερεάς Ελλάδας**
    α. Γραφείο κ. Περιφερειάρχη (Email: periferiarxis@pste.gov.gr)
    β. Γραφείο κ. Αντιπεριφερειάρχη Βοιωτίας (Email: f.papathoma@pste.gov.gr)
    γ. Τμήμα Πολιτικής Προστασίας Π.Ε. Βοιωτίας (Email: tpp-vio@pste.gov.gr)
17. **Δήμος Τανάγρας**
    Γραφείο κ. Δημάρχου (Email: dimarhos@tanagra.gr)
18. **Αποκεντρωμένη Διοίκηση Θεσσαλίας-Στερεάς Ελλάδας**
    Γραφείο κ. Γραμματέα (Email: grammateas@apdthest.gov.gr)

Εσωτερική Διανομή:

1. Γραφείο κ. Γενικού Γραμματέα Πολιτικής Προστασίας
2. Γραφείο κ. Διευθυντή Σχεδιασμού Αντιμετώπισης Εκτάκτων Αναγκών
3. Τμήμα Σχεδιασμού, Πρόληψης & Αντιμετώπισης Τεχνολογικών & Λοιπών Καταστροφών
4. ΕΣΚΕΔΙΚ/ΜΕΦ

ΠΕΡΙΦΕΡΕΙΑ ΣΤΕΡΕΑΣ ΕΛΛΑΔΑΣ

ΑΥΤΟΤΕΛΗΣ ΔΙΕΥΘΥΝΣΗ ΠΟΛΙΤΙΚΗΣ ΠΡΟΣΤΑΣΙΑΣ

ΕΙΔΙΚΟ ΣΑΤΑΜΕ

Ειδικό (εξωτερικό) Σχέδιο Αντιμετώπισης Τεχνολογικών Ατυχημάτων Μεγάλης Έκτασης

«MAGMA AGRO ΑΕΒΕ»

Δ/νση έδρας: Εθν. Αντιστάσεως 73, 152 31 Χαλάνδρι
Εγκατάσταση: Θέση «Ποταμιά», Δ.Ε. Οινοφύτων, Δήμου Τανάγρας, Π.Ε. Βοιωτίας

1η Έκδοση

2022

❖ ***Το παρόν Ειδικό (Εξωτερικό) Σχέδιο Αντιμετώπισης Τεχνολογικών Ατυχημάτων Μεγάλης Έκτασης (ΣΑΤΑΜΕ) της εγκατάστασης «MAGMA AGRO A.E.B.E.», το οποίο συντάχθηκε σύμφωνα με τα προβλεπόμενα στην ΚΥΑ 172058/2016 και την με αριθμ. πρωτ. 942/06-02-2020 (ΑΔΑ: ΨΤΖ946ΜΤΛΒ-77Ω), 3η έκδοση του Γενικού Σχεδίου Αντιμετώπισης Τεχνολογικών Ατυχημάτων Μεγάλης Έκτασης, με την κωδική ονομασία «ΗΡΑΚΛΕΙΤΟΣ», της Γ.Γ.Π.Π., απαρτίζεται από τα εξής Μέρη:***

Περιεχόμενα

ΕΙΣΑΓΩΓΗ 4

ΜΕΡΟΣ Α. ΔΕΔΟΜΕΝΑ ΕΓΚΑΤΑΣΤΑΣΗΣ 6

Α.1. Περιγραφή της Εγκατάστασης – Λοιπές Πληροφορίες 6

Α.2. Στοιχεία των Υπευθύνων και του Φορέα της Εγκατάστασης 7

Α.3. Κάτοψη Γηπέδου Εγκατάστασης 8

Α.3.1. Κάτοψη του γηπέδου εγκατάστασης με γεωγραφική αναφορά σε σύστημα αναφοράς (ΕΓΣΑ 87) ή/ και WGSC84 8

Α.4. Πληροφορίες σχετικά με τις Εύφλεκτες και Εκρηκτικές Ουσίες της Εγκατάστασης 10

Α.4.1 Γενικά 10

Α.4.2 Κατάλογος Επικίνδυνων Ουσιών σύμφωνα με την ΚΥΑ 172058/2016 (SEVESO III) 10

Α.4.3 Έκθεση σε Επικίνδυνες Ουσίες, Επιπτώσεις και Πρώτες βοήθειες 41

Α.5. Δελτία Δεδομένων Ασφαλείας (SDS) Επικίνδυνων Ουσιών Εγκατάστασης 131

Α.6. Δυναμικό και Μέσα Επέμβασης και Προστασίας του Προσωπικού της Εγκατάστασης 131

Α.6.1. Γενικά 131

Α.6.2. Οργάνωση συναγερμού και άμεσης επέμβασης 133

Α.6.3. Περιγραφή των κινητοποιήσιμων εσωτερικών και εξωτερικών μέσων 133

Α.6.4. Παρουσίαση των στοιχείων εσωτερικού σχεδίου έκτακτης ανάγκης 134

Α.7 Σενάρια Ατυχημάτων Εγκατάστασης 137

Α.8. Χαρτογραφική αποτύπωση σημείων ενδιαφέροντος τα οποία βρίσκονται εντός των ζωνών Ι, ΙΙ και ΙΙΙ και της ζώνης πολλαπλασιαστικών φαινομένων (domino) για το δυσμενέστερο σενάριο ατυχήματος εντός της εγκατάστασης 138

Α.9. Δεδομένα γειτονικών επιχειρήσεων με επικίνδυνες ουσίες (υπαγόμενων και μη στις διατάξεις της Οδηγίας SEVESO III), οι οποίες βρίσκονται εντός της ζώνης πολλαπλασιαστικών αποτελεσμάτων (domino) για το δυσμενέστερο σενάριο ατυχήματος στην εγκατάσταση. 143

Α.10. Δεδομένα γειτονικών επιχειρήσεων υπαγόμενων στις διατάξεις της Οδηγίας SEVESO III (ανώτερης και κατώτερης βαθμίδας) εντός της ζώνης πολλαπλασιαστικών αποτελεσμάτων (domino) των οποίων βρίσκεται ή εκτιμάται ότι βρίσκεται η εγκατάσταση. 143

Α.11. Συστήματα καταγραφής ρύπων που διαθέτει η εγκατάσταση 143

ΜΕΡΟΣ Β. ΠΡΟΣΔΙΟΡΙΣΜΟΣ ΤΟΠΙΚΗΣ ΑΡΜΟΔΙΑΣ ΠΥΡΟΣΒΕΣΤΙΚΗΣ ΥΠΗΡΕΣΙΑΣ ΚΑΙ ΤΟΠΙΚΗΣ ΑΡΜΟΔΙΑΣ ΑΣΤΥΝΟΜΙΚΗΣ Ή/ΚΑΙ ΛΙΜΕΝΙΚΗΣ ΑΡΧΗΣ 149

ΜΕΡΟΣ Γ. ΕΜΠΛΕΚΟΜΕΝΕΣ ΟΡΓΑΝΙΚΕΣ ΜΟΝΑΔΕΣ ΚΑΙ ΟΡΓΑΝΑ ΤΗΣ ΠΕΡΙΦΕΡΕΙΑΣ 150

ΠΕΡΙΦΕΡΕΙΑ ΣΤΕΡΕΑΣ ΕΛΛΑΔΑΣ ΑΥΤΟΤΕΛΗΣ ΔΙΕΥΘΥΝΣΗ ΠΟΛΙΤΙΚΗΣ ΠΡΟΣΤΑΣΙΑΣ

Γ.1. Δράσεις για την υποστήριξη του έργου του Π.Σ. με σκοπό τον έλεγχο και την καταστολή ατυχήματος στην εγκατάσταση 150

Γ.2. Δράσεις για την αντιμετώπιση των εκτάκτων αναγκών και την άμεση/βραχεία διαχείριση των συνεπειών ένεκα ατυχήματος στην εγκατάσταση 151

Γ.2α. Διεξαγωγή δειγματοληψιών και μετρήσεων σε έδαφος, αέρα ή/και ύδατα. 151

Γ.2β. Δράσεις προστασίας του πληθυσμού 153

Γ.2γ. Ενημέρωση του κοινού σε περίπτωση ρύπανσης του αέρα 153

Γ.2δ. Ενημέρωση του κοινού για λήψη μέτρων προστασίας της υγείας 153

Γ.2ε. Ενημέρωση του κοινού σχετικά με την κατανάλωση γεωργικών, κτηνοτροφικών ή αλιευτικών προϊόντων 154

Γ.2στ. Δράσεις της αδειοδοτούσας αρχής της εγκατάστασης. 154

Γ.2ζ. Αρμόδια Περιφερειακή Χημική Υπηρεσία. 154

Γ.2η. Αρμόδια Περιφερειακή Διεύθυνση Επιθεώρησης Ασφάλειας και Υγείας στην Εργασία της Ανεξάρτητης Αρχής «Επιθεώρηση Εργασίας». 154

ΜΕΡΟΣ Δ. ΚΛΕΙΣΤΟΙ ΧΩΡΟΙ ΑΣΦΑΛΟΥΣ ΠΡΟΣΩΡΙΝΗΣ ΔΙΑΜΟΝΗΣ ΣΕ ΠΕΡΙΠΤΩΣΗ ΠΡΟΛΗΠΤΙΚΗΣ – ΟΡΓΑΝΩΜΕΝΗΣ ΑΠΟΜΑΚΡΥΝΣΗΣ ΠΛΗΘΥΣΜΟΥ 155

ΠΑΡΑΡΤΗΜΑΤΑ 156

ΠΑΡΑΡΤΗΜΑ 1: Συντονιστικές Οδηγίες για την Εφαρμογή του Γενικού ΣΑΤΑΜΕ 157

ΠΑΡΑΡΤΗΜΑ 2: Σχετική Αλληλογραφία 162

ΠΑΡΑΡΤΗΜΑ 3: Μονάδες της Εγκατάστασης (όπως ορίζονται στο άρθρο 3, παρ.8 της ΚΥΑ 172058/2016) 167

ΠΑΡΑΡΤΗΜΑ 4: Πιθανές Δράσεις Προστασίας του Πληθυσμού σε Περίπτωση Συγκεκριμένων Περιστατικών (www.hse.gov.uk) 171

ΠΑΡΑΡΤΗΜΑ 5: Τηλεφωνικός Κατάλογος Υπευθύνων Δρομολόγησης Δράσεων 174

ΠΑΡΑΡΤΗΜΑ 6: Κλειστοί Χώροι Ασφαλούς Προσωρινής Διαμονής σε Περίπτωση Προληπτικής – Οργανωμένης Απομάκρυνσης Πληθυσμού στον Δήμο Τανάγρας της Π.Ε. Βοιωτίας 197

ΠΑΡΑΡΤΗΜΑ 7: Μητρώο Εργοληπτών και Μέσα 201

ΠΑΡΑΡΤΗΜΑ 8: Δελτία Δεδομένων Ασφαλείας (ΔΔΑ-SDS) 221

ΠΑΡΑΡΤΗΜΑ 9: Σχεδιαγράμματα Εγκατάστασης 222

ΠΕΡΙΦΕΡΕΙΑ ΣΤΕΡΕΑΣ ΕΛΛΑΔΑΣ/ΑΥΤΟΤΕΛΗΣ ΔΙΕΥΘΥΝΣΗ ΠΟΛΙΤΙΚΗΣ ΠΡΟΣΤΑΣΙΑΣ

ΕΙΣΑΓΩΓΗ

Το παρόν Σχέδιο Αντιμετώπισης Τεχνολογικών Ατυχημάτων Μεγάλης Έκτασης (Σ.Α.Τ.Α.Μ.Ε.) συντάχθηκε βάσει της ΚΥΑ με αριθμό 172058 ΦΕΚ 354/Β/1702-2016 *'Καθορισμός κανόνων, μέτρων και όρων για την αντιμετώπιση κινδύνων από ατυχήματα μεγάλης έκτασης σε εγκαταστάσεις ή μονάδες, λόγω της ύπαρξης επικίνδυνων ουσιών, σε συμμόρφωση με τις διατάξεις της οδηγίας 2012/18/ΕΕ «για την αντιμετώπιση των κινδύνων μεγάλων ατυχημάτων σχετιζόμενων με επικίνδυνες ουσίες και για την τροποποίηση και στη συνέχεια την κατάργηση της οδηγίας 96/82/ΕΚ του Συμβουλίου» του Ευρωπαϊκού Κοινοβουλίου και του Συμβουλίου της 4ης Ιουλίου 2012. Αντικατάσταση της υπ' αριθ. 12044/613/2007 (Β΄376), όπως διορθώθηκε (Β΄2259/2007)'*.

Το παρόν ΕΙΔΙΚΟ ΣΑΤΑΜΕ υλοποιήθηκε με μέριμνα της Αυτοτελούς Διεύθυνσης Πολιτικής Προστασίας της Περιφέρεια Στερεάς Ελλάδας, διεκπεραιώθηκε βάση της υπ. Αριθμ. (οικ.) 108021/2725/15-05-2022 (ΑΔΑΜ: 22SYMV010567901) σύμβασης και αφορά στον τρόπο αντιμετώπισης ατυχημάτων που μπορεί να συμβούν στις εγκαταστάσεις του εργοστασίου της τυποποίησης και συσκευασίας φυτοπροστατευτικών προϊόντων και λιπασμάτων της εταιρείας «**MAGMA AGRO ΑΕΒΕ»** που λειτουργεί στη θέση «Ποταμιά», της Δ.Ε. Οινοφύτων, του Δήμου Τανάγρας, της Π.Ε. Βοιωτίας, της Περιφέρειας Στερεάς Ελλάδας.

Στις εγκαταστάσεις χρησιμοποιούνται ουσίες, που περιλαμβάνονται στο Μέρος Ι ή στο Μέρος ΙΙ του Πίνακα του Παραρτήματος Ι της προαναφερθείσας ΚΥΑ, λόγω των ιδιοτήτων τους και η επιχείρηση έχει ήδη υποβάλει στους αρμόδιους φορείς Μελέτη Ασφαλείας σύμφωνα με το Άρθρο 9 της ΚΥΑ.

Οι ουσίες που χρησιμοποιούνται στις εγκαταστάσεις (πρώτες ύλες και έτοιμα προϊόντα στον τομέα της φυτοποροστασίας) λαμβάνονται υπόψη λόγω της επικινδυνότητάς τους καθώς αναφέρονται στις διατάξεις της ΚΥΑ (SEVESO III).

Ειδικότερα πρόκειται για ουσίες που εμφανίζουν επικινδυνότητα ως προς την τοξικότητα τους για τον άνθρωπο ή τους υδρόβιους οργανισμούς (Εντομοκτόνα, Μυκητοκτόνα, Ζιζανιοκτόνα, τρωκτικοκτόνα), ή ως προς την ευφλεκτότητά τους λόγω των περιεχομένων διαλυτών (συνήθως ξυλόλιο, νάφθα ή κυκλοεξανόνη).

Επισημαίνεται ότι τα εύφλεκτα προϊόντα ταξινομούνται ως Εύφλεκτα υγρά Κατηγορίας 2 ή 3.

Το παρόν σχέδιο έχει ως στόχους:

- να προσδιορίσει τους ρόλους και τις αρμοδιότητες καθώς και το πλαίσιο συνεργασίας όλων των φορέων που εμπλέκονται στη δρομολόγηση δράσεων πολιτικής προστασίας για την αντιμετώπιση Τεχνολογικών Ατυχημάτων Μεγάλης Έκτασης (ΤΑΜΕ) σε εγκαταστάσεις SEVESO
- να παράσχει συντονιστικές οδηγίες σε όλους τους εμπλεκομένους σε αυτό φορείς.

ΠΕΡΙΦΕΡΕΙΑ ΣΤΕΡΕΑΣ ΕΛΛΑΔΑΣ ΑΥΤΟΤΕΛΗΣ ΔΙΕΥΘΥΝΣΗ ΠΟΛΙΤΙΚΗΣ ΠΡΟΣΤΑΣΙΑΣ

ΠΑΡΑΤΗΡΗΣΕΙΣ

Επισημαίνεται ότι η ενσωμάτωση όλων των ειδικών και γενικών παρατηρήσεων για το παρόν Ειδικό ΣΑΤΑΜΕ, σύμφωνα με τα υπ. αριθμ. Α1397/23-05-2023 και Α2773/04-08-2023 έγγραφα της Γ.Γ.Π.Π., έχει εφαρμοστεί, υλοποιηθεί ή δρομολογηθεί, λαμβάνοντας υπόψη τα κάτωθι:

1. Την από 12/07/2023 και ώρα 11:54:36 π.μ. απάντηση μέσω μηνύματος ηλεκτρονικού ταχυδρομείου του Φορέα Εκμετάλλευσης, «MAGMA AGRO AEBE», αναφορικά με την παροχή στοιχείων, επί των παρατηρήσεων του υπ. αριθμ. Α1397/23-05-2023 εγγράφου της Γ.Γ.Π.Π., αρμοδιότητάς του.
2. Τα υπ. αριθμ. 10308/13-06-2023 και 10786/20-06-2023 έγγραφα του Δήμου Τανάγρας, ο οποίος επιβεβαίωσε τη διάθεση πόρων και μέσων (βλ. Παράρτημα 7 του παρόντος), βάσει των προϋποθέσεων που αναφέρονται στην Ενότητα Γ.1 του παρόντος, και προσδιόρισε τους κλειστούς χώρους προσωρινής διαμονής σε περίπτωση που απαιτηθεί το μέτρο της οργανωμένης προληπτικής απομάκρυνσης πολιτών, αντίστοιχα, λόγω εκδήλωσης Τεχνολογικού Ατυχήματος Μεγάλης Έκτασης (Τ.Α.Μ.Ε.) (Μέρος Δ και Παράρτημα 6 του παρόντος).
3. Το από 12/07/2023 και ώρα 10:30 π.μ. μήνυμα ηλεκτρονικού ταχυδρομείου της 114 Π.Μ., με τον προσδιορισμό του είδους των μετρήσεων που διενεργεί ο μετεωρολογικός σταθμός του αεροδρομίου της Τανάγρας (βλ. Ενότητα Α.11 του παρόντος).
4. Το υπ. αριθμ. 1954/06-07-2023 έγγραφο της Διεύθυνσης Ανάπτυξης Π.Ε. Ανατολικής Αττικής αναφορικά με την παροχή στοιχείων επικοινωνίας της εγκατάστασης «ΕΛΤΟΝ ΔΙΕΘΝΟΥΣ ΕΜΠΟΡΙΟΥ ΑΕΒΕ».

ΠΕΡΙΦΕΡΕΙΑ ΣΤΕΡΕΑΣ ΕΛΛΑΔΑΣ ΑΥΤΟΤΕΛΗΣ ΔΙΕΥΘΥΝΣΗ ΠΟΛΙΤΙΚΗΣ ΠΡΟΣΤΑΣΙΑΣ

Απαγορεύεται η αντιγραφή, αποθήκευση και διανομή του παρόντος σχεδίου, εξ' ολοκλήρου ή τμήματος αυτού, για εμπορικό σκοπό. Επιτρέπεται η ανατύπωση, αποθήκευση και διανομή για σκοπό μη κερδοσκοπικό, υπό την προϋπόθεση να αναφέρεται η πηγή προέλευσης και να διατηρείται το παρόν μήνυμα. Ερωτήματα που αφορούν στη χρήση του σχεδίου για κερδοσκοπικό σκοπό πρέπει να απευθύνονται προς την Αυτοτελή Διεύθυνση Πολιτικής Προστασίας Περιφέρειας Στερεάς Ελλάδας.

ΜΕΡΟΣ Α. ΔΕΔΟΜΕΝΑ ΕΓΚΑΤΑΣΤΑΣΗΣ

Α.1. Περιγραφή της Εγκατάστασης – Λοιπές Πληροφορίες

- Το όνομα της εγκατάστασης είναι: **«MAGMA AGRO A.E.B.E».**
- Η δραστηριότητα της εγκατάστασης απαρτίζεται από την τυποποίηση και συσκευασία φυτοπροστατευτικών προϊόντων και λιπασμάτων.
- Βρίσκεται στη θέση «Ποταμιά», της Δ.Ε. Οινοφύτων, του Δήμου Τανάγρας, της Περιφερειακής Ενότητας Βοιωτίας, της Περιφέρειας Στερεάς Ελλάδας.
- Το ωράριο λειτουργίας της εγκατάστασης είναι από Δευτέρα έως Παρασκευή και ώρα από 07:00 π.μ. έως 16:00 μ.μ.
- Απασχολεί 31 εργαζόμενους.
- Η εγκατάσταση είναι σε μέρος ομάδας εγκαταστάσεων με πιθανές συνέπειες πολλαπλασιαστικών αποτελεσμάτων σύμφωνα με την υποβληθείσα μελέτη ασφαλείας της.
- Ο Φάκελος Κοινοποίησης και η Μελέτη Ασφαλείας της εγκατάστασης, στο πλαίσιο της με αρίθμ. 172058/11-02-2016 ΚΥΑ (ΦΕΚ 354 Β /17-02-2016), υποβλήθηκε με την από 01-06-2016 αίτηση με αρ. πρωτ. 2538 της εταιρείας.
- Η καταχώριση της μελέτης ασφαλείας και η θεώρηση του φακέλου κοινοποίησης της εγκατάστασης, βάσει της οποίας καταρτίζεται το παρόν Ειδικό ΣΑΤΑΜΕ, έχει εγκριθεί σύμφωνα με την υπ. αριθμ. 3231/19/04-02-2022 (ΑΔΑ: Ω7ΗΥ7ΛΗ-ΡΞ2) απόφαση της αδειοδοτούσας αρχής (Δ/νση Ανάπτυξης Π.Ε Βοιωτίας).
- Επισημαίνεται ότι σύμφωνα με τον Νόμο 3850/2010-ΦΕΚ Α-84/2-6-2010 (Κεφάλαιο Β΄) δεν είναι υποχρεωτική η απασχόληση Ιατρού Εργασίας στην εγκατάσταση, λόγω του μικρού αριθμού των εργαζομένων που απασχολούνται (<50).

ΕΙΔΟΣ ΔΡΑΣΤΗΡΙΟΤΗΤΑΣ (*)	• Παραγωγή παρασιτοκτόνων και άλλων αγροχημικών προϊόντων μόνο με απλή ανάμειξη ή συσκευασία πρώτων υλών • Παραγωγή Χημικών λιπασμάτων μόνο με απλή ανάμειξη ή ενυδάτωση συστατικών • Παραγωγή παρασιτοκτόνων και άλλων αγροχημικών προϊόντων • Παραγωγή λιπασμάτων και αζωτούχων ενώσεων
ΜΕΓΕΘΟΣ ΔΡΑΣΤΗΡΙΟΤΗΤΑΣ	• Γήπεδο : **24.697,44 m²** • Υφιστάμενες Κτιριακές εγκαταστάσεις: **7.866,07 m²**

(*) Σημειώνεται ότι πέρα από τις παραπάνω δραστηριότητες της εταιρείας, στην εγκατάσταση αποθηκεύονται και διακινούνται σπόροι για λογαριασμό της εταιρείας και προϊόντα της εταιρείας DU PONT A.E., που ανήκουν στην ίδια κατηγορία (φυτοπροστατευτικά προϊόντα και λιπάσματα).

ΠΕΡΙΦΕΡΕΙΑ ΣΤΕΡΕΑΣ ΕΛΛΑΔΑΣ ΑΥΤΟΤΕΛΗΣ ΔΙΕΥΘΥΝΣΗ ΠΟΛΙΤΙΚΗΣ ΠΡΟΣΤΑΣΙΑΣ

Α.3. Κάτοψη Γηπέδου Εγκατάστασης

Α.3.1. Κάτοψη του γηπέδου εγκατάστασης με γεωγραφική αναφορά σε σύστημα αναφοράς (ΕΓΣΑ 87) ή/ και WGSC84.

Σημεία του οικοπέδου από τοπογραφικό διάγραμμα σε ΕΓΣΑ 87, απεικονίζονται παρακάτω:

ΣΥΝΤΕΤΑΓΜΕΝΕΣ ΚΟΡΥΦΩΝ ΓΗΠΕΔΟΥ ΣΤΟ ΠΡΟΒΟΛΙΚΟ ΣΥΣΤΗΜΑ ΕΓΣΑ '87		
ΚΟΡΥΦΗ	Χ	Υ
Α	469427.50	4238548.19
Β	469436.01	4238545.81
Γ	469464.1	4238546.92
Δ	469498.25	4238531.92
Ε	469553.61	4238491.21
ΣΤ1	469586.02	4238509.97
ΣΤ2	469624.51	4238532.19
Η	469672.80	4238560.21
Θ	469670.91	4238565.43
Ι	469613.44	4238662.07
Κ	469543.56	4238616.77
Λ2	469525.34	4238654.20
Λ1	469524.01	4238653.59
Μ	469524.35	4238636.60
Ν	469486.05	4238624.14
Ξ	469467.12	4238622.72
Ο	469409.88	4238601.09
Π	469410.39	4238599.03
Α	469427.50	4238548.19

ΣΥΝΤΕΤΑΓΜΕΝΕΣ ΚΕΝΤΡΟΥ ΓΗΠΕΔΟΥ ΣΕ ΕΓΣΑ '87		
	Χ	Υ
Ρ	469539,816	4238570,217

Παρατίθεται η κάτοψη του γηπέδου εγκατάστασης (Τοπογραφικό-Διάγραμμα Κάλυψης):

ΠΕΡΙΦΕΡΕΙΑ ΣΤΕΡΕΑΣ ΕΛΛΑΔΑΣ ΑΥΤΟΤΕΛΗΣ ΔΙΕΥΘΥΝΣΗ ΠΟΛΙΤΙΚΗΣ ΠΡΟΣΤΑΣΙΑΣ

ΑΔΑ: 9ΚΥ546ΝΠΙΘ-2ΘΣ

ΤΟΠΟΓΡΑΦΙΚΟ-ΔΙΑΓΡΑΜΜΑ ΚΑΛΥΨΗΣ ΤΗΣ ΕΓΚΑΤΑΣΤΑΣΗΣ

1. **ΟΡΟΙ ΔΟΜΗΣΗΣ : Π.Δ. : ΦΕΚ 270/ Δ / 85**

Περιοχή Οινοφύτων Βοιωτίας : Ζώνη Ανάπτυξης Βιομηχανικών Δραστηριοτήτων Μέσης Όχλησης (εκτός σχεδίου)

Εμβαδόν : 24.697,44 τ.μ.

Σ.Κ. : 0,30 - 0,40 για λυόμενες βιδωτές αποθήκες

Σ.Δ. : 0,90

Σ.Ο. : 3,30

Ύψος : 11,00 μ - 3 όροφοι

Αιρετηρία μέτρησης λαμβάνεται το φυσικό και διαμορφωμένο έδαφος
Οικοδομική γραμμή : Το κτίριο απέχουν των ορίων ιδιοκτησίας απόσταση >10,00 μ

στο προτεινόμενο ΓΠΣ Ζώνη Α1

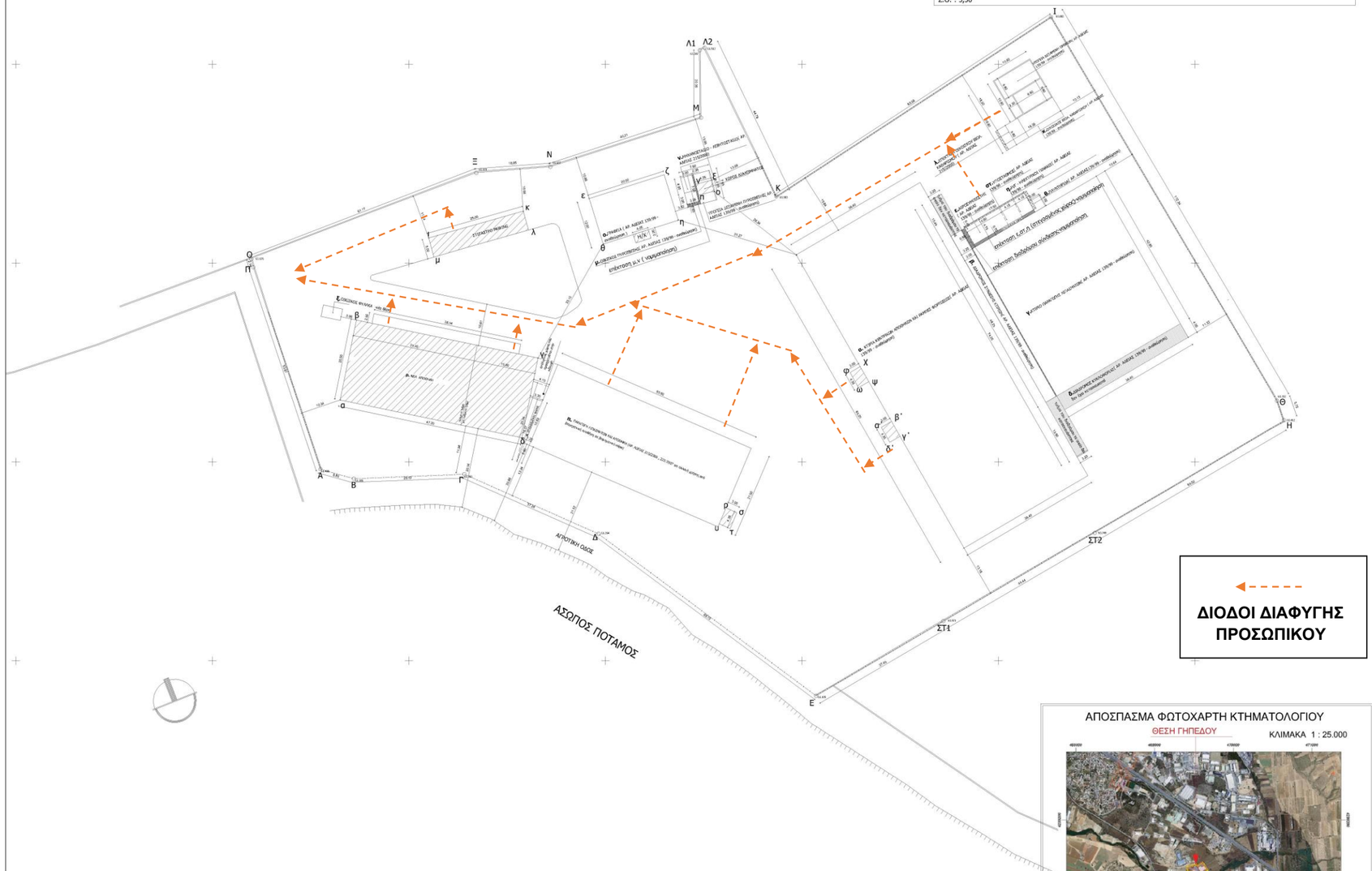

ΔΙΟΔΟΙ ΔΙΑΦΥΓΗΣ ΠΡΟΣΩΠΙΚΟΥ

ΑΠΟΣΠΑΣΜΑ ΑΠΟ ΠΙΝΑΚΙΔΑ ΓΥΣ ΦΧ6414/7, 6424/1

ΘΕΣΗ ΓΗΠΕΔΟΥ

ΚΛΙΜΑΚΑ 1 : 5.000

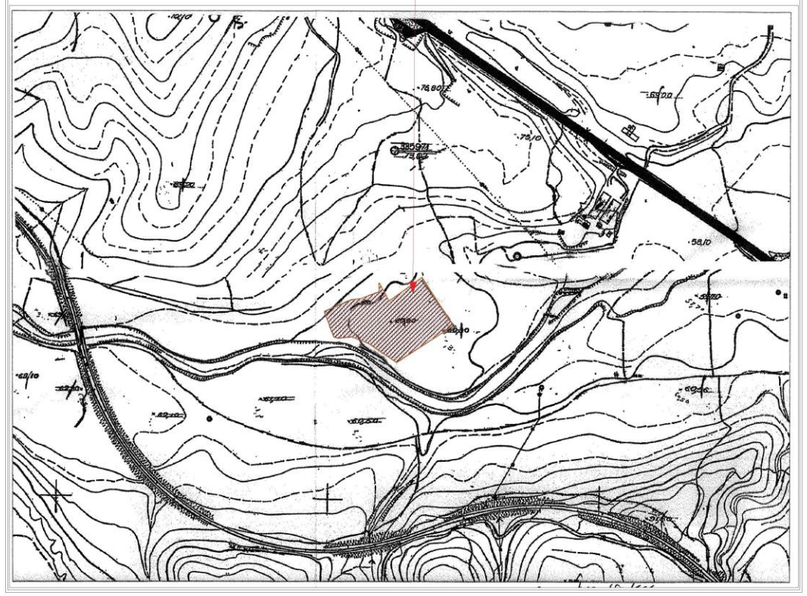

ΑΠΟΣΠΑΣΜΑ ΑΠΟ ΓΠΣ
ΚΛ. 1:50.000

ΑΠΟΣΠΑΣΜΑ ΦΩΤΟΧΑΡΤΗ ΚΤΗΜΑΤΟΛΟΓΙΟΥ

ΘΕΣΗ ΓΗΠΕΔΟΥ

ΚΛΙΜΑΚΑ 1 : 25.000

ΟΙ ΘΕΣΕΙΣ ΤΩΝ ΚΤΙΡΙΩΝ ΣΤΟ ΟΙΚΟΠΕΔΟ ΕΧΟΥΝ ΕΝΗΜΕΡΩΘΕΙ ΣΕ ΣΧΕΣΗ ΜΕ ΤΙΣ ΑΔΕΙΕΣ ΒΑΣΗ ΑΠΟΤΥΠΩΣΗΣ

ΠΙΝΑΚΑΣ ΣΥΝΤΕΤΑΓΜΕΝΩΝ ΚΟΡΥΦΩΝ ΓΗΠΕΔΟΥ ΣΤΟ ΕΛΛΗΝΙΚΟ ΓΕΩΔΕΤΙΚΟ ΣΥΣΤΗΜΑ ΑΝΑΦΟΡΑΣ 1987 ή ΕΓΣΑ 87

Κορυφή	X	Y
Α	469427,50	4238548,19
Β	469436,01	4238545,81
Γ	469464,11	4238546,92
Δ	469498,25	4238531,92
Ε	469553,61	4238491,21
ΣΤ1	469586,02	4238503,97
ΣΤ2	469624,51	4238532,19
Η	469672,80	4238560,21
Θ	469670,91	4238565,43
Ι	469613,44	4238662,07
Κ	469543,56	4238616,77
Λ2	469525,34	4238654,20
Λ1	469524,01	4238653,59
Μ	469524,35	4238636,60
Ν	469486,05	4238624,14
Ξ	469467,12	4238622,72
Ο	469409,88	4238601,09
Π	469410,39	4238599,03
Α	469427,50	4238548,19
ΕΜΒΑΔΟ ΓΗΠΕΔΟΥ		24.697,44 m^2

SustChem Engineering
Π.ΜΠΡΑΪΜΙΩΤΗΣ - Π.ΣΚΑΡΛΑΤΟΣ Ε.Π.Ε.
3ης ΣΕΠΤΕΜΒΡΙΟΥ 144 112 51 ΑΘΗΝΑ
ΤΗΛ.: 210 8252510-4 FAX :210 8252575
www.sustchem.gr e-mail: info@suschem.gr

ΙΔΙΟΚΤΗΤΕΣ: ΑΛΦΑ ΓΕΩΡΓΙΚΑ ΕΦΟΔΙΑ ΑΕΒΕ

ΕΡΓΟ: ΕΠΙΚΑΙΡΟΠΟΙΗΣΗ ΜΕΛΕΤΗΣ ΑΣΦΑΛΕΙΑΣ

ΘΕΣΗ: ΠΟΤΑΜΙΑ ΔΗΜΟΥ ΟΙΝΟΦΥΤΩΝ ΒΟΙΩΤΙΑΣ

ΜΕΛΕΤΗΤΗΣ: ΜΠΡΑΪΜΙΩΤΗΣ ΠΑΝΑΓΙΩΤΗΣ

ΤΙΤΛΟΣ ΣΧΕΔΙΟΥ: ΤΟΠΟΓΡΑΦΙΚΟ - ΔΙΑΓΡΑΜΜΑ ΚΑΛΥΨΗΣ

ΑΡ. ΣΧΕΔΙΟΥ: T1

ΗΜΕΡΟΜΗΝΙΑ: ΜΑΪΟΣ 2016

ΚΛΙΜΑΚΑ: 1 : 500

ΘΕΩΡΗΣΗ

ΣΦΡΑΓΙΔΑ - ΥΠΟΓΡΑΦΗ

Α.4. Πληροφορίες σχετικά με τις Εύφλεκτες και Εκρηκτικές Ουσίες της Εγκατάστασης (επικαιροποιούνται ανά 6 μήνες)[1]

Α.4.1 Γενικά

Στην εγκατάσταση αποθηκεύονται:

- Πρώτες ύλες φυτοφαρμάκων που περιλαμβάνουν δραστικές ουσίες, διαλύτες, διαβρέκτες, αδρανείς ύλες.
- Τυποποιημένα φυτοφάρμακα σε κατάσταση χύδην (μεγασάκοι 500-800 Κιλών, σάκοι 25-50 Κιλών, βαρέλια 200 λίτρων).
- Συσκευασμένα φυτοφάρμακα σε συσκευασίες 100 g – 10,00 Kgs για τα στερεά φυτοφάρμακα και 100 ml – 5,00 l για τα υγρά φυτοφάρμακα.
- Πρώτες ύλες λιπασμάτων σε κατάσταση χύδην (μεγασάκοι 500-1.000 Κιλών, σάκοι 50 Κιλών
- Συσκευασμένα λιπάσματα 5,00 – 25,00 Kgs για τα στερεά λιπάσματα και 5,00 – 25,00 l για τα υγρά λιπάσματα.

Τα παραπάνω αποθηκεύονται στις ακόλουθες αποθήκες:

- ΣΤ1: Υγρά ζιζανιοκτόνα, διαλύτες
- ΣΤ2: Σπόροι
- ΣΤ3: Στερεά εντομοκτόνα, μυκητοκτόνα
- ΣΤ5: Υγρά ζιζανιοκτόνα, Υλικά συσκευασίας, λιπάσματα ουδέτερα, πρώτες ύλες (στερεές) φυτοφαρμάκων
- ΣΤ6: Υγρά εντομοκτόνα, διαλύτες
- Ζ: Πρώτες ύλες λιπασμάτων (σε στερεά και υγρά μορφή)
- Η: Συσκευασμένα κρυσταλλικά λιπάσματα

Α.4.2 Κατάλογος Επικίνδυνων Ουσιών σύμφωνα με την ΚΥΑ 172058/2016 (SEVESO III)

Ακολουθεί πλήρης κατάλογος με τις αποθηκευμένες ποσότητες ανά προϊόν και την αντίστοιχη ταξινόμηση τόσο των επί μέρους συστατικών όσο και των παρασκευασμάτων σύμφωνα με τον Κανονισμό CLP.

Στην επόμενη παράγραφο δίνονται οι ουσίες και η ταξινόμηση αυτών σύμφωνα με τον Κανονισμό (ΕΚ) 1907/2006, όπως ισχύει.

[1]Τα στοιχεία του παρόντος Μέρους Α.4 επικαιροποιούνται κάθε έξι (6) μήνες, με μέριμνα της Αυτοτελούς Δ/νσης Πολιτικής Προστασίας της Περιφέρειας Στερεάς Ελλάδας, με ταυτόχρονη κοινοποίηση στη Δ/νση Σχεδιασμού Αντιμετώπισης Εκτάκτων Αναγκών της ΓΓΠΠ. Σε περίπτωση που δεν υπάρχουν μεταβολές στο είδος ή στην ποσότητα των επικίνδυνων ουσιών, η Αυτοτελής Δ/νση Πολιτικής Προστασίας της Περιφέρειας Στερεάς Ελλάδας ενημερώνει εγγράφως τη Δ/νση Σχεδιασμού Αντιμετώπισης Εκτάκτων Αναγκών της ΓΓΠΠ ότι δεν έχουν επέλθει σχετικές μεταβολές.

1. ΠΙΝΑΚΑΣ ΤΟΞΙΚΩΝ ΠΡΟΪΟΝΤΩΝ (ΠΟΣΟΤΗΤΕΣ ΣΕ ΚΙΛΑ)								
ΠΙΝΑΚΑΣ ΕΠΙΚΙΝΔΥΝΩΝ ΓΙΑ ΤΗΝ ΥΓΕΙΑ ΟΥΣΙΩΝ ΠΟΥ ΑΝΗΚΟΥΝ ΣΤΙΣ ΜΗ ΚΑΤΟΝΟΜΑΖΟΜΕΝΕΣ ΟΥΣΙΕΣ (ΜΕΡΟΣ 1 ΠΑΡΑΡΤΗΜΑΤΟΣ Ι)								
Α/Α	**ΚΑΤΗΓΟΡΙΑ ΕΠΙΚΙΝΔΥΝΟΤΗΤΑΣ SEVESO**	**ΕΜΠΟΡΙΚΗ ΟΝΟΜΑΣΙΑ**	**ΣΥΣΤΑΤΙΚΑ**	**ΠΕΡ/ΤΗΤΑ**	**CAS NUMBER**	**Ταξινόμηση συστατικών ΚΑΝ. (ΕΚ) ΑΡΙΘ. 1272/2008 (CLP)**	**Ταξινόμηση μίγματος ΚΑΝ. (ΕΚ) ΑΡΙΘ. 1272/2008 (CLP)**	**ΑΠΟΘΗΚΕΥΜΕΝΗ ΠΟΣΟΤΗΤΑ (qi)**
1	**H2**	**VYDATE 10 GR**	Oxamyl	10%	23135-22-0	H300, H330, H312, H411	H300 (2), H331, H412	12.000,00
			ορθοφωσφορικό οξύ	5 - 10 %	7664-38-2	H314		
			Cyclohexanone	1 - 5 %	108-94-1	H226, H302, H332, H312, H315, H318		
2	**H2**	**VYDATE 10 SL**	Oxamyl	10%	23135-22-0	H300, H330, H312, H411	H300 (2), H331, H412	6.000,00
3	**H2, E1, P5γ**	**NEMACUR 400 EC**	Fenamiphos	40%	22224-92-6	H300, H311, H400, H410	H226, H300, H304, H318, H330, H335, H373, H410	15.000,00
			Fatty alcohol polyglycol ether	<5%	9043-30-5	H302, H318		
			Tris (1-phenylethyl) phenol-16-ethoxylate	<16%	104376-75-2	H412		
			Xylene	<30%	1330-20-7	H226, H302, H315, H332		
4	**H2, E1**	**TRIPICRIN**	Chloropicrin pure	100%	76-06-2	H302, H315, H319, H330, H335	H302, H315, H319, H330, H335, H373, H400, H410	10.000,00
							ΣΥΝΟΛΟ	**43.000,00**

ΑΥΤΟΤΕΛΗΣ ΔΙΕΥΘΥΝΣΗ ΠΟΛΙΤΙΚΗΣ ΠΡΟΣΤΑΣΙΑΣ ΠΕΡΙΦΕΡΕΙΑΣ ΣΤΕΡΕΑΣ ΕΛΛΑΔΑΣ

2. ΠΙΝΑΚΑΣ ΠΡΟΪΟΝΤΩΝ ΠΟΥ ΕΝΕΧΟΥΝ ΦΥΣΙΚΟΥΣ ΚΙΝΔΥΝΟΥΣ								
ΠΙΝΑΚΑΣ ΕΥΦΛΕΚΤΩΝ ΟΥΣΙΩΝ ΠΟΥ ΑΝΗΚΟΥΝ ΣΤΙΣ ΜΗ ΚΑΤΟΝΟΜΑΖΟΜΕΝΕΣ ΟΥΣΙΕΣ (ΜΕΡΟΣ 1 ΠΑΡΑΡΤΗΜΑΤΟΣ Ι)								
Α/Α	**ΚΑΤΗΓΟΡΙΑ ΕΠΙΚΙΝΔΥΝΟΤΗΤΑΣ SEVESO**	**ΕΜΠΟΡΙΚΗ ΟΝΟΜΑΣΙΑ**	**ΣΥΣΤΑΤΙΚΑ**	**ΠΕΡ/ΤΗΤΑ**	**CAS NUMBER**	**Ταξινόμηση συστατικών ΚΑΝ. (ΕΚ) ΑΡΙΘ. 1272/2008 (CLP)**	**Ταξινόμηση μίγματος ΚΑΝ. (ΕΚ) ΑΡΙΘ. 1272/2008 (CLP)**	**ΑΠΟΘΗΚΕΥΟΜΕΝΗ ΠΟΣΟΤΗΤΑ (qi)**
1	**P5γ**, E1	**PYRINEX 48 EC**	chlorpyrifos (ISO)	48,00%	2921-88-2	H301, H400, H410	H226, H301, H304, H317, H318, H332, H335, H400, H410	40.000,00
			Xylene	~45%	1330-20-7	H226, H312, H332, H315		
			CaABS/Nbutanol	4%	-	H226, H302, H315, H318, H335		
2	**P5γ, E1**	**BROMOTRIL 40 EC**	Bromoxynil octanoate	49-54%	1689-99-2	H302, H317, H331, H361d, H400, H410	H226, H302, H304, H315, H317, H318, H332, H335, H361d, H410	5.000,00
			Calcium dodecylbenzene sulfonate	2-3%	-	H315, H318		
			butan-1-o	1-3%	71-36-3	H226, H302, H315, H318, H335, H336		
			Hydrocarbons, C9, aromatics	37-41%	-	H304, H226, H335, H336, H401, H411		
3	**P5γ, E1**	**BRONAL 40 EC**	Bromoxynil octanoate	49-54%	1689-99-2	H302, H317, H331, H361d, H400, H410	H226, H302, H304, H315, H317, H318, H332, H335, H361d, H410	2.000,00
			Calcium dodecylbenzene sulfonate	2-3%	-	H315, H318		
			butan-1-o	1-3%	71-36-3	H226, H302, H315, H318, H335, H336		

ΑΥΤΟΤΕΛΗΣ ΔΙΕΥΘΥΝΣΗ ΠΟΛΙΤΙΚΗΣ ΠΡΟΣΤΑΣΙΑΣ ΣΤΕΡΕΑΣ ΕΛΛΑΔΑΣ

			Hydrocarbons, C9, aromatics	37-41%	-	H304, H226, H335, H336, H401, H411		
4	P5γ, E1	IKARUS 2,5 EC	Deltamethrin	2,87%	52918-63-5	H301, H331, H400, H410	H226, H304, H318, H336, H410	12.000,00
			Benzenesulfonic acid,mono-C11-13-branched alkyl derivs., calcium salts	1-5%	68953-96-8	H315, H318, H411		
			2-methylpropan-1-ol	1-5%	78-83-1	H226, H315, H318, H335, H336		
			Solvent naphtha (petroleum), light arom.	>25%	64742-95-6	H304, H340, H350		
5	P5γ, E1	KARATHANE STAR 35 EC	Meptyldinocap	35-37%	131-72-6	H226, H317, H332, H410	H226, H302, H317, H319, H332, H336, H410, H400	9.000,00
			Αρωματικός διαλύτης	55-65%	064742-94-5	H304		
			Επιφανειοδραστική ουσία	<10%	-	H315, H320, H410		
			Αδρανή συστατικά	BALANCE	-	Μη ταξινομήσιμο		
6	H2, E1, P5γ	NEMACUR 400 EC	Fenamiphos	40%	22224-92-6	H300, H311, H400, H410	H226, H300, H304, H318, H330, H335, H373, H410	15.000,00
			Fatty alcohol polyglycol ether	<5%	9043-30-5	H302, H318		
			Tris (1-phenylethyl) phenol-16-ethoxylate	<16%	104376-75-2	H412		
			Xylene	<30%	1330-20-7	H226, H302, H315, H332		
7	P5γ, E1	LANNATE 20 SL	Methomyl	20%	16752-77-5	H300, H400, H410	H226, H301, H318, H332, H400, H410	3.000,00
			Ethanol	20 - 25 %	64-17-5	H225, H319		
			Quizalofop-P-ethyl	5%	100646-51-3	H302, H400, H410	H332, H318,	

ΑΥΤΟΤΕΛΗΣ ΔΙΕΥΘΥΝΗ ΠΟΛΙΤΙΚΗΣ ΠΡΟΣΤΑΣΙΑΣ ΣΤΕΡΕΑΣ ΕΛΛΑΔΑΣ

8	**P5γ**, E2	**ARREST EC**	Hydrocarbons, C9, aromatics	<50 %	-	H226, H304, H335, H336, H411	H317, H304, H411, H226,	6.000,00
			Hydrocarbons, C10-C13, aromatics, <1% naphthalene	<25 %	-	H304	H351	
			Naphthalene	<10 %	91-20-3	H302, H351, H400, H410		
9	**P5γ, E1**	**GALIGAN-L**	Oxyfluorfen	24,24%	42874-03-3	H400, H410	H226, H302, H312, H315, H317, H319, H332, H400, H410	6.000,00
			Xylene	48,84%	1330-20-7	H226, H312, H332, H315		
			Acetophenone	20,06%	98-86-2	H302, H319		
10	**P5γ, E2**	**DANADIM PROGRESS 40 EC**	Dimethoate	39%	60-51-5	H302, H312	H226, H302, H332, H317, H304, H411	4.000,00
			Cyclohexanone	48%	108-94-1	H226, H332		
			Solvent naphtha (petroleum), light aromatic	8%	64742-95-6	H226, H304, H332, H335, H336, H411		
11	**P5γ**	**EFDACON 40 EC**	dimethoate (ISO); διθειοφωσφορικός μεθυλοκαρβαμοϋλομεθυλ-O,O-διμεθυλεστέρας	37,20%	60-51-5	H242, H312, H332, H302, H410	H226, H319, H332, H302	10.000,00
			κυκλοεξανόνη	< 50 %	108-94-1	H226, H318, H315, H312, H332, H302		
			διαλύτης νάφθα (πετρελαίου), βαρεία αρωματική / Κηροζίνη - μη προδιαγεγραμμένη	< 5 %	64742-94-5	H411, H304, H336		
			οξικός ανυδρίτης	< 5 %	108-24-7	H226, H314, H331, H302		

ΑΥΤΟΤΕΛΗΣ ΔΙΕΥΘΥΝΗ ΠΟΛΙΤΙΚΗΣ ΠΡΟΣΤΑΣΙΑΣ ΣΤΕΡΕΑΣ ΕΛΛΑΔΑΣ

			ναφθαλίνιο	< 0,1 %	91-20-3	H302, H351, H400, H410		
12	**P5γ, E2**	**TEMO-O-CID (ΚΟΛΛΑ)**	N-HEXANE	30-50%	110-54-3	H225, H304, H315, H336, H361df, H373, H411	H225, H315, H336, H361df, H373, H411	2.500,00
13	**P5γ**	**XBA SOLVENT**	n-butyl acetate	<10%	123-86-4	H226, H336	H226, H373, H304, H312, H315, H319, H335	5.000,00
			Xylene	50-100%	1330-20-7	H226, H373, H304, H312, H332, H315, H319, H335		
14	**P5γ**	**NIMROD 25 EC**	Bupirimate	25%	41483-43-6	H311, H411	H226, H304, H335, H411	10.000,00
			n-Butanol	30%	71-36-3	H226, H302, H315, H318, H335, H336		
			Kerosene	10%	64742-47-8	H304		
			CaABS/Nbutanol	3%	-	H226, H302, H315, H318, H335, H336		
			Solvesso 150	20%	64742-94-5	H304		
1	**-**	**ALFA MAG 11-0-0+16MgO**	Magnesium nitrate hexahydrate	>98%	13446-18-9	Μη ταξινομήσιμο	Μη ταξινομήσιμο (Εκ παραδρομής αναφέρθηκε άλλο Cas Number.)	10.000,00
2	**P8**	**GREEN FLOW 14-10-33+2MgO+TE**	Pekacid	<16%	14-887-42-4	H319	H272, H319	2.500,00
			Potassium Nitrate	50-85%	7757-79-1	H272		
			Θειϊκό μαγνήσιο	<7%	7487-88-9	Μη ταξινομήσιμο		
			Βόρακας δεκαϋδρικός	<1%	1303-96-4	H319, H360		
			Cu-EDTA	<1%	14025-15-1	H302		
3	**P8**	**MULTI K GG**	Potassium Nitrate	100%	7757-79-1	H272	H272 (3)	20.000,00

ΑΥΤΟΤΕΛΗΣ ΔΙΕΥΘΥΝΣΗ ΠΟΛΙΤΙΚΗΣ ΠΡΟΣΤΑΣΙΑΣ ΣΤΕΡΕΑΣ ΕΛΛΑΔΑΣ

4	P8	MULTI K PHAST	Potassium Nitrate	100%	7757-79-1	H272	H272 (3)	100.000,00
5	P8	MULTI K PRILLS	Potassium Nitrate	100%	7757-79-1	H272	H272 (3)	20.000,00
6	P8	ROSSO 12-6-40+TE	Νιτρικό Κάλιο	50-85%	7757-79-1	H272	H272 (3)	5.000,00
			Βόρακας δεκαϋδρικός	<1%	1303-96-4	H360, H319		
			Cu-EDTA	<1%	14025-15-1	H302		
7	P8	ROSSO 12-9-34+2MgO+TE	Νιτρικό Κάλιο	50-85%	7757-79-1	H272	H272 (3)	3.000,00
			Βόρακας δεκαϋδρικός	<1%	1303-96-4	H360, H319		
			Cu-EDTA	<1%	14025-15-1	H302		
			Θειϊκό μαγνήσιο	<7%	7487-88-9	Μη ταξινομήσιμο		
8	P8	SOLARIS AN 34,5-0-0	Ammonium Nitrate	>97,1%	6484-52-2	H272	H272	15.000,00
9	P8	AZURO 12-7-36+2MgO+TE	Νιτρικό Κάλιο	50-85%	7757-79-1	H272	H272 (3)	5.000,00
			Βόρακας δεκαϋδρικός	<1%	1303-96-4	H360, H319		
			Cu-EDTA	<1%	14025-15-1	H302		
			Θειϊκό μαγνήσιο	<7%	7487-88-9	Μη ταξινομήσιμο		
							ΣΥΝΟΛΟ	**300.000,00**

3. ΠΙΝΑΚΑΣ ΠΡΟΪΟΝΤΩΝ ΠΟΥ ΕΝΕΧΟΥΝ ΚΙΝΔΥΝΟ ΓΙΑ ΤΟ ΠΕΡΙΒΑΛΛΟΝ

ΠΙΝΑΚΑΣ ΜΕ ΤΙΣ ΟΥΣΙΕΣ ΠΟΥ ΕΊΝΑΙ ΕΠΙΚΙΝΔΥΝΕΣ ΓΙΑ ΤΟ ΠΕΡΙΒΑΛΛΟΝ (ΜΕΡΟΣ 1 ΠΑΡΑΡΤΗΜΑΤΟΣ Ι)

Α/Α	ΚΑΤΗΓΟΡΙΑ ΕΠΙΚΙΝΔΥΝΟΤΗΤΑΣ SEVESO	ΕΜΠΟΡΙΚΗ ΟΝΟΜΑΣΙΑ	ΣΥΣΤΑΤΙΚΑ	ΠΕΡ/ΤΗΤΑ	CAS NUMBER	Ταξινόμηση συστατικών ΚΑΝ. (ΕΚ) ΑΡΙΘ. 1272/2008 (CLP)	Ταξινόμηση μίγματος ΚΑΝ. (ΕΚ) ΑΡΙΘ. 1272/2008 (CLP)	ΑΠΟΘΗΚΕΥΜΕΝΗ ΠΟΣΟΤΗΤΑ (qi)
1	E1	PYRINEX TECHNICAL	chlorpyrifos (ISO)	97,00%	2921-88-2	H301, H400, H410	H301, H400, H410	25.000,00

2	**E1**	**ASTERIA ULTRA 1,8 EC**	Abamectin	1,80%	71751-41-2	H300, H330, H361d, H372, H400, H410	H302, H319, H332, H335, H373, H400, H410	6.000,00
			n-hexanol	50-60%	111-27-3	H302		
			N-ethylpyrrolidone		2687-91-4	H302, H319		
3	**E1**	**NEMACUR 240 CS**	Fenamiphos	24%	22224-92-6	H300, H311, H400, H410	H301, H311, H410	34.000,00
			Solvesso 200	<20%	64742-94-5	H304		
4	**P5γ, E1**	**PYRINEX 48 EC**	chlorpyrifos (ISO)	48,00%	2921-88-2	H301, H400, H410	H226, H301, H304, H317, H318, H332, H335, H400, H410	40.000,00
			Xylene	~45%	1330-20-7	H226, H312, H315, H332		
			CaABS/Nbutanol	4%		H226, H302, H315, H318, H335		
5	**E1**	**NICOGAN 4 OD**	Nicosulfuron	4-4,2%	111991-09-4	H400, H410	H315, H317, H400, H410	2.000,00
			Polyethylene glycol esters of fatty acids	10-13%	220037-02-5	H317		
6	**E1**	**ORIENT 33 EC**	Pendimethalin	30-40%	40487-42-1	H317, H400, H410	H304, H315, H319, H400, H410	16.000,00
			2-Ethylhexanol	<2%	104-76-7	H315, H319, H332, H335		
			Benzenesulfonic acid, C10-13-alkyl derivs., calcium salt	<2%	-	H315, H318		
			Propylene carbonate	2-4%	108-32-7	H319		
			Hydrocarbons, C10-C13, aromatics, <1% naphthalene	52-58%	-	H304, H411, EUH066		
			Pendimethalin	30-40%	40487-42-1	H317, H400, H410		

ΑΥΤΟΤΕΛΗΣ ΔΙΕΥΘΥΝΣΗ ΠΟΛΙΤΙΚΗΣ ΠΡΟΣΤΑΣΙΑΣ ΣΤΕΡΕΑΣ ΕΛΛΑΔΑΣ

7	E1	PENDIGAN 33 EC	2-Ethylhexanol	<2%	104-76-7	H315, H319, H332, H335	H304, H315, H319, H400, H410	70.000,00
			Benzenesulfonic acid, C10-13-alkyl derivs., calcium salt	<2%	-	H315, H318		
			Propylene carbonate	2-4%	108-32-7	H319		
			Hydrocarbons, C10-C13, aromatics, <1% naphthalene	52-58%	-	H304, H411, EUH066		
8	E1	QUINN 5 EC	Quizalofop-pethyl	5-6%	100646-51-3	H302, H312, H413	H304, H318, H336, H410	20.000,00
			Aromatic C-9 solvent (Naphta)	47-52%	90641-13-7	H304		
			Solvent naphta (petroleum), heavy arom.	22-24%	64742-94-5	H304		
9	E1	SWORD 240 EC	Clodinafop-propargyl	21 - 23 %	105512-06-9	H302, H317, H373, H400, H410	H302, H304, H373, H400, H410	1.500,00
			Naphtha solvent heavy petroleum	50 - 55 %	64742-94-5	H304		
10	E1	VESCORO 4 SL	Imazamox technical	3,70%	114311-32-9	H400, H410	H400, H410	1.000,00
			αιθοξυλιωμένη μονολαυρική σορβιτάνη	<40%	9005-64-5	H317		
			αμμωνία, υδατικό διάλυμα 20-30%	20-30%	1336-21-6	H314, H400		
			1,2-βενζισοθειαζολ-3(2H)-όνη	<0,1%	2634-33-5	H318, H315, H302, H317, H400		
			προπαν-1,2-διόλη	<20%	57-55-6	Μη ταξινομήσιμο		
11	E1	LINAGAN 50 SC	Linuron (ISO)	50%	330-55-2	H302, H351, H360df, H373, H400, H410	H351, H360Df, H373, H410	5.000,00
			Ethylene glycol	4-6%	107-21-1	H302		

ΑΥΤΟΤΕΛΗΣ ΔΙΕΥΘΥΝΣΗ ΠΟΛΙΤΙΚΗΣ ΠΡΟΣΤΑΣΙΑΣ
ΑΥΤΟΤΕΛΗΣ ΔΙΕΥΘΥΝΣΗ ΠΟΛΙΤΙΚΗΣ ΠΡΟΣΤΑΣΙΑΣ ΣΤΕΡΕΑΣ ΕΛΛΑΔΑΣ

12	**E1**	**SULCOTREK SC**	sulcotrione	14 - 16 %	99105-77-8	H317, H411	H302, H317, H361d, H373, H400, H410	20.000,00
			Terbuthylazine	27 - 30 %	5915-41-3	H302, H400, H410		
13	**E1**	**DIMILIN 25 WP**	Diflubenzuron	25%	35367-38-5	H400, H410	H400, H410	1.000,00
			sodium diisopropylnaphthalene sulphonate	<10%	1322-93-6	H302, H319, H335		
			Alkyl(C10-C16)sulphuric acid, sodium salt	<10%	68585-47-7	H315, H318		
14	**E1**	**GOLTIX 70 WG**	Metamitron	67-74%	41394-05-2	H302, H400	H302, H400, H410	4.000,00
			Sodium alkyl C12-14 sulfate	1-2%	85586-07-8	H315, H319, H335		
15	**E1**	**LINURON AGAN 50 WP**	Linuron (ISO)	49-51%	330-55-2	H302, H351, H360df, H373, H400, H410	H319, H351, H360Df, H373, H400, H410	5.000,00
			Morwet D-425	5%	-	H315, H319		
			Sodium diisopropyl naphthalene sulfonate	2-3%	1322-93-6	H302, H319, H335, H332		
16	**E1**	**MISTRAL 70 WG**	Metribuzin	70%	21087-64-9	H302, H400, H410	H410	5.000,00
			Sodium diisopropyl naphthalene sulphonate	1-5%	1322-93-6	H302, H319		
			halosulfuron-methyl	75%	100784-20-1	H400, H410		
			Naphthalenesulfonic acid, butyl-polymer with formaldehyde	<5%	188070-49-7	H302, H319, H332, H335		

ΑΥΤΟΤΕΛΗΣ ΔΙΕΥΘΥΝΣΗ ΠΟΛΙΤΙΚΗΣ ΠΡΟΣΤΑΣΙΑΣ ΣΤΕΡΕΑΣ ΕΛΛΑΔΑΣ

17	**E1**	**PERMIT WG**	Poly (oxy-1.2-ethanediyl), alpha-sulfo, omega-hydroxyl, C12-13-alkyl ethers, ammonium salts	<5%	68649-53-6	H302, H312, H332, H373	H410	5.000,00
			Perfluoroalkyl phosphinic/ phosphonic acids	<1%	-	H302, H411		
18	**E1**	**FERANTO 50 WG**	Kresoxim-methyl	50%	143390-89-0	H400, H410, H351	H351, H410	50
			λιγνοσουλφονικό νάτριο	<40%	8061-51-6	Μη ταξινομήσιμο		
			θειικό αμμώνιο	<20%	7783-20-2	Μη ταξινομήσιμο		
			θειικό νάτριο	<10%	7757-82-6	Μη ταξινομήσιμο		
19	**E1**	**HIDROSTAR 40 WG**	COPPER HYDROXIDE TECHNICAL	64.5 – 67.8%	20427-59-2	H302, H330, H318, H400, H411	H302, H332, H400, H410	21.000,00
20	**E1**	**KATANGA MAN**	Fosetyl-Al (ISO)	35%	39148-24-8	H318	H319, H361, H410	5.000,00
			Mancozeb (ISO)	35%	8018-01-7	H317, H361d, H400		
			Colloidal silica	<10%	11296-00-8	Μη ταξινομήσιμο		
			Kaolin	<3%	1332-58-7	Μη ταξινομήσιμο		
21	**E1**	**SHIP 10 WG**	Cyproconazole	10,00%	94361-06-5	H302, H361d, H400, H410	H361d, H400, H410	1.000,00
22	**E1**	**ROSTER 68 WG**	mancozeb	64%	8018-01-7	H317, H361d, H400	H317, H361d, H410, H400	7.000,00
			metalaxyl-M	4%	70630-17-0	H302, H318		
			Boscalid	26,70%	188425-85-6	H411		

ΑΥΤΟΤΕΛΗΣ ΔΙΕΥΘΥΝΣΗ ΠΟΛΙΤΙΚΗΣ ΠΡΟΣΤΑΣΙΑΣ
ΑΥΤΟΤΕΛΗΣ ΔΙΕΥΘΥΝΣΗ ΠΟΛΙΤΙΚΗΣ ΠΡΟΣΤΑΣΙΑΣ ΠΕΡΙΦΕΡΕΙΑΣ ΣΤΕΡΕΑΣ ΕΛΛΑΔΑΣ

23	**E1**	**TRIGRAMM 26,7/6,7 WG**	Pyraclostrobin	6,70%	175013-18-0	H315, H331, H400, H410, H335	H400, H410	1.500,00
			διισοβουτυλο-ναφθαλενο-σουλφονικό νάτριο	<5 %	27213-90-7	H318, H315, H332, H302, H412		
			θειικό αμμώνιο	<15 %	7783-20-2	Μη ταξινομήσιμο		
			Silica gel, ελεύθερο κρυστάλλων	<10 %	112926-00-8	Μη ταξινομήσιμο		
			θειικό νάτριο	<5 %	7757-82-6	Μη ταξινομήσιμο		
24	**E1**	**TRIMANGOL 75 WG**	Maneb	75%	12427-38-2	H317, H319, H332, H361d, H400, H410	H317, H319, H334, H361d, H400, H410	10.000,00
			ethylene thiurea (ETU)	<0,2%	-	Μη ταξινομήσιμο		
			Διαβρεκτικός παράγοντας	1 - 3 %	-	H315, H320		
25	**E1**	**TRIMANGOL 80 WP**	Maneb	80%	12427-38-2	H317, H319, H332, H361d, H400, H410	H317, H319, H334, H361d, H400, H410	10.000,00
			ethylene thiurea (ETU)	<0,2%	-	Μη ταξινομήσιμο		
26	**E1**	**VALBON WG**	Mancozeb	72%	8018-01-7	H317, H361d, H400	H317, H351, H361, H400, H410	10.000,00
			benthiavalicarb-isopropyl	1, 75 %	177406-68-7	H317, H351		
27	**E1**	**VINCARE WG**	Folpet	50%	133-07-3	H317, H319, H332, H351, H400	H317, H319, H351, H400, H410	1.500,00
			benthiavalicarbisopropyl	1,75%	177406-68-7	H317, H351		
			Βοηθητικές ουσίες	44,89%	-	Μη ταξινομημένες		
28	**E1**	**PYRINEX 5 G**	chlorpyrifos (ISO)	5,00%	2921-88-2	H301, H400, H410	H400, H410	70.000,00

ΑΥΤΟΤΕΛΗΣ ΔΙΕΥΘΥΝΣΗ ΠΟΛΙΤΙΚΗΣ ΠΡΟΣΤΑΣΙΑΣ ΣΤΕΡΕΑΣ ΕΛΛΑΔΑΣ

29	**E1**	**ASSIST 10 EC**	Cypermethrin cis/trans +/- 40/60	10%	52315-07-8	H301, H335, H373, H400, H410	H302, H304, H315, H318, H336, H410	12.000,00
			Βοηθητικές ουσίες	88,40%	-	Μη ταξινομημένες		
30	**E1**	**BULLDOCK 2,5 SC**	Beta-cyfluthrin	2,50%	68359-37-5	H300, H330, H400, H410	H302, H332, H410	32.000,00
			Polyethoxy polyaryl phenyl ether	<2%	99734-09-5	H412		
31	**E1**	**DOBLE 1,8 EC**	abamectin	1,80%	71751-41-2	H300, H330, H361d, H372, H400, H410	H302, H319, H373, H400, H410	4.000,00
			cyclohexanol	50-70%	108-93-0	H302, H332, H315, H335		
			1.2-propanediol	10-20%	57-55-6	Μη ταξινομήσιμο		
32	**E1**	**KOHINOR 20 SL**	Imidacloprid	20%	138261-41-3	H302, H400, H410	H400, H410	7.000,00
			Propylene carbonate	20%	108-32-7	H319		
33	**E1**	**MAVRIK AQUAFLOW 24EW**	Tau-fluvalinate	24%	102851-06-9	H302, H315, H400, H410	H410	7.000,00
			Ethanediol	1-10%	107-21-1	H302		
			Aromatic hydrocarbon (naphtha)	3-4%	64742-95-6	H304, H340, H350		
34	**E1**	**PYRINEX 25 CS**	chlorpyrifos (ISO)	25,00%	2921-88-2	H301, H400, H410	H317, H400, H410	5.000,00
			Polyalkyleneoxide heptamethyltrisiloxane	<3%	27306-78-1	H319, H332, H411		
			Propiconazole	25%	60207-90-1	H302, H317, H410, H400		

ΑΥΤΟΤΕΛΗΣ ΔΙΕΥΘΥΝΣΗ ΠΟΛΙΤΙΚΗΣ ΠΡΟΣΤΑΣΙΑΣ ΣΤΕΡΕΑΣ ΕΛΛΑΔΑΣ

35	**E1**	**BUMPER 25 EC**	CaABS/n-Butanol	3,5%	71-36-3	H226, H302,H315, H318, H335, H336	H410	20.000,00
36	**E1**	**FLORAMITE 240 SC**	Bifenazate	24%	149877-41-8	H317, H400, H410	H317, H332, H410	
37	**E1**	**MIRACULIX 45 EC**	Prochloraz	45%	67747-09-5	H302, H400, H410	H410	3.500,00
			Butyrolactone	~4%	96-48-0	H302, H318, H336		
			n-Butyl alcohol	~4%	71-36-3	H318, H226, H302, H315, H335, H336		
38	**E1**	**MIRADOR 25 SC**	Azoxystrobin	22,90%	131860-33-8	H331, H400, H410	H400, H410	4.000,00
			C16-C18 alcohols, ethoxylated	20-25%	68439-49-6	H302, H318		
			Propane-1,2-diol	1-10%	57-55-6	Μη ταξινομήσιμο		
			Naphthalene-sulfonic acid, dimethyl-, polymer with formaldehyde and methylnaphthalene sulfonic acid, sodium salt	1-5%	9008-63-3	H315, H319		
39	**E1**	**QUALY 300 EC**	Cyprodinil	28-32%	121552-61-2	H317, H400, H410	H319, H410	4.000,00
			Calcium Dodecylbenzene sulphonate	1,5-3%	26264-06-2	H315, H318		
			2-Ethylhexan-1-ol	1-2%	104-76-7	H315, H319		
			Propanoic acid, 2-hydroxy-, 2-ethylhexyl ester	54-60%	186817-80-1	H315, H317, H319		
			Tebuconazole	20%	107534-96-3	H302, H361d, H411		

ΑΥΤΟΤΕΛΗΣ ΔΙΕΥΘΥΝΣΗ ΠΟΛΙΤΙΚΗΣ ΠΡΟΣΤΑΣΙΑΣ ΣΤΕΡΕΑΣ ΕΛΛΑΔΑΣ

40	**E1**	**TEBU-MAX 20 EW**	Sodium dioctyl sulfosuccinate/ ethanol	3 - 6 %	-	H226, H302, H318	H319, H361d, H410	6.000,00
			2-ethylhexyl lactate	60%	186817-80-1	H315, H317, H319		
41	**E1**	**DELTASECT 2,5 SC**	Deltamethrin	2,50%	52918-63-5	H301, H331, H400, H410	H410	2.000,00
			C12-C14 alcohol ethoxylates	<0,48%	68891-38-3	H315, H318		
42	**E1**	**FENDONA 6 SC**	α-κυπερμεθρίνη/α-cypermethrin (ISO)	5,80%	67375-30-8	H332, H301, H373, H335, H400, H410	H400, H410	150
			προπανο-1,2-διόλη	< 15 %	57-55-6	Μη ταξινομήσιμο		
43	**E1**	**ROYALTAC**	1-Decanol	35%	112-30-1	H319, H410	H317, H318, H410	5.000,00
44	**E1**	**SPOTLIGHT EC**	carfentrazone-ethyl	<23%	128639-02-1	H400, H410	H304, H336, H400, H410	200
			διαλύτης νάφθας, χαμηλής περιεκτικότητος σε ναφθαλίνιο	<67%	64742-94-5	H411, H304, H336		
			Δωδεκυλοβενζολοσουλφονικό ασβέστιο	<3%	26264-06-2	H318, H315		
			2-αιθυλεξαν-1-όλη	<2%	104-76-7	H319, H315, H332, H335		
45	**E1**	**ACANTO 25 SC**	Picoxystrobin	22,52%	117428-2205	H332, H319, H400, H410	H400, H410	700
			Polyoxyethylene Sorbitan Monolaurate	10 - 15 %	9005-64-5	H317		

ΑΥΤΟΤΕΛΗΣ ΔΙΕΥΘΥΝΣΗ ΠΟΛΙΤΙΚΗΣ ΠΡΟΣΤΑΣΙΑΣ ΣΤΕΡΕΑΣ ΕΛΛΑΔΑΣ

			Alkylnaphthalenesulfonic acid, sodium salt/formaldehyde polycondensate	1 - 5 %	68425-94-5	H315, H319		
			Bentonite	1 - 5 %	1302-78-9	H319		
46	**E1**	**ACANTO PLUS SC**	Picoxystrobin	10 - 20 %	117428-22-5	H332, H319, H400, H410	H361, H317, H400, H410	6.000,00
			Cyproconazole	5 - 10 %	94361-06-5	H302, H332, H319, H361d, H400, H410		
			Alkylnaphthalenesulfonic acid, sodium salt/formaldehyde polycondensate	0 - 10 %	68425-94-5	H315, H319		
47	**E1**	**ALPER PLUS WG**	Mancozeb	68%	8018-01-7	H317, H361, H373, H400, H410	H317, H361fd, H410	4.000,00
			Cymoxanil	4,50%	57966-95-7	H302, H317, H361fd, H373, H400, H410		
			Methenamine	1 - 5 %	100-97-0	H228, H317		
48	**E1**	**CURZATE 60 WG**	Cymoxanil	60,00%	57966-95-7	H302, H317, H361fd, H373, H400, H410	H361d, H373, H410	700
			Alkylnaphthalenesulfonic acid, sodium salt/formaldehyde polycondensate	1 - 5 %	68425-94-5	H315, H319		
			Fumaric acid	1 - 5 %	110-17-8	H319		
			Fumed silica, crystalline-free	1 - 5 %	112945-52-5	H373		
49	**E1**	**EQUATION PRO WG**	Cymoxanil	30,00%	57966-95-7	H302, H317, H361fd, H373, H400, H410	H302, H373, H400, H410	3.000,00
			Famoxadone	22,50%	131807-57-3	H373, H400, H410		

ΑΥΤΟΤΕΛΗΣ ΔΙΕΥΘΥΝΣΗ ΠΟΛΙΤΙΚΗΣ ΠΡΟΣΤΑΣΙΑΣ ΣΤΕΡΕΑΣ ΕΛΛΑΔΑΣ

			Lignosulfonic acid, sodium salt, sulfomethylated	15 - 20 %	68512-34-5	H319		
			Fumaric acid	1 - 5 %	110-17-8	H319		
			Διοκτυλοσουλφοηλεκτρικό νάτριο	1 - 5 %	577-11-7	H302, H315, H318, H335		
50	**E1**	**CURZATE 3000**	Copper Hydroxide	25%	20427-59-2	H331, H302, H318, H400, H410	H332, H361d, H400, H410	4.000,00
			Cymoxanil	6,00%	57966-95-7	H302, H317, H361fd, H373, H400, H410		
			Polyacrylic Acid	5 - 10 %	9003-01-4	H332, H315, H319		
			Alkylnaphthalenesulfonic acid, sodium salt/formaldehyde polycondensate	1 - 5 %	68425-94-5	H315, H319		
			Tetrasodium pyrophosphate	1 - 5 %	7722-88-5	H302, H318		
			Fumaric acid	1 - 5 %	110-17-8	H319		
51	**E1**	**NEOTOPSIN SC**	Thiophanate-methyl	50%	23564-05-8	H341, H332, H317, H400, H410	H302, H317, H332, H341, H410	3.000,00
			Phenolsulfonic acid formaldehyde polycondensate as sodium salt	2%	102980-04-1	H412		
			Πρόσθετα (επιφανειοδιαβρέκτες και λοιπά)	14%	-	Μη ταξινομήσιμο		
			Νερό	Έως 100%	-	Μη ταξινομήσιμο		
52	**E1**	**SIROCCO M 4/40 WP**	Mancozeb	40,50%	8018-01-7	H361, H317, H400	H317, H361d, H410	4.000,00
			Cymoxanil	4%	57966-95-7	H302, H317, H400, H410		

ΑΥΤΟΤΕΛΗΣ ΔΙΕΥΘΥΝΣΗ ΠΟΛΙΤΙΚΗΣ ΠΡΟΣΤΑΣΙΑΣ
ΑΥΤΟΤΕΛΗΣ ΔΙΕΥΘΥΝΣΗ ΠΟΛΙΤΙΚΗΣ ΠΡΟΣΤΑΣΙΑΣ ΣΤΕΡΕΑΣ ΕΛΛΑΔΑΣ

			Methenamine	1 - 5 %	100-97-0	H228, H317		
			sodium diisopropylnaphthalenes ulphonate	1 - 5 %	1322-93-6	H302, H315, H319, H332, H335		
53	**E1**	**TALENDO EC**	Proquinazid	20,50%	189278-12-4	H351, H400, H410	H315, H318, H351, H410	600
			Calcium dodecylbenzenesulfonat e	1 - 5 %	26264-06-2	H302, H315, H318		
			2-Ethylhexan-1-ol	1 - 5 %	104-76-7	H315, H319, H335, H336		
54	**E1**	**ACTIVUS 33 EC**	Pendimethalin	30 - 40 %	40487-42-1	H317, H400, H410	H304, H315, H319, H400, H410	8.000,00
			2-Ethylhexanol	<2 %	104-76-7	H335, H315, H319, H332		
			Benzenesulfonic acid, C10-13-alkyl derivs., calcium salt	<2 %	-	H315, H318		
			Propylene carbonate	2 - 4 %	108-32-7	H319		
			Hydrocarbons, C10-C13, aromatics, <1% naphthalene	52 - 58 %	-	H304, H411		
55	**E1**	**GLEAN XP**	Chlorsulfuron	75%	64902-72-3	H400, H410	H400, H410	80
			Lignosulfonic acid, sodium salt, sulfomethylated	5 - 10 %	68512-34-5	H319		
56	**E1**	**GRANSTAR 50 SG**	Tribenuron methyl	50%	101200-48-0	H317, H400, H410	H317, H410	100
			Trisodium phosphate dodecahydrate	10 - 15 %	10101-89-0	H314, H318		
			Sodium carbonate	5 - 10 %	497-19-8	H319		
			Dicamba	55%	1918-00-9	H302, H318, H412		
			Nicosulfuron	9,20%	111991-09-4	H400, H410		

ΑΥΤΟΤΕΛΗΣ ΔΙΕΥΘΥΝΣΗ ΠΟΛΙΤΙΚΗΣ ΠΡΟΣΤΑΣΙΑΣ ΠΕΡΙΦΕΡΕΙΑΣ ΣΤΕΡΕΑΣ ΕΛΛΑΔΑΣ

57	**E1**	**HECTOR MAX WG**	Rimsulfuron	2,30%	122931-48-0	H400, H410	H319, H410	500
58	**E1**	**RUSH 25 WG**	Rimsulfuron	25%	122931-48-0	H400, H410	H400, H410	50
			Alkylnaphthalenesulfonic acid, sodium salt/formaldehyde polycondensate	10 - 15 %	68425-94-5	H315, H319		
59	**E1**	**STEADFAST DUO 45 WG**	Nicosulfuron	30,00%	111991-09-4	H400, H410	H410	150
			Rimsulfuron	15,00%	122931-48-0	H400, H410		
			Alkylnaphthalenesulfonic acid, sodium salt/formaldehyde polycondensate	1 - 5 %	68425-94-5	H315, H319		
			Sodium tetrapropylenebenzenesulphonate	1 - 5 %	11067-82-6	H302, H315, H318, H412		
60	**E1**	**ALTACOR WG**	Chlorantraniliprole	35%	500008-45-7	H400, H410	H400, H410	500
			Lignosulfonic acid, sodium salt, sulfomethylated	5 - 10 %	68512-34-5	H319		
61	**E1**	**BAYTHROID BETA 2,5 SC**	Beta-cyfluthrin	2,50%	68359-37-5	H300, H330, H400, H410	H302, H332, H410	1.500,00
			Polyethoxy polyaryl phenyl ether	<2 %	99734-09-5	H412		
62	**E1**	**CORAGEN**	Chlorantraniliprole	18,40%	500008-45-7	H400, H410	H410	7.000,00
			Diflubenzuron	25%	35367-38-5	H400, H410		

ΑΥΤΟΤΕΛΗΣ ΔΙΕΥΘΥΝΣΗ ΠΟΛΙΤΙΚΗΣ ΠΡΟΣΤΑΣΙΑΣ ΣΤΕΡΕΑΣ ΕΛΛΑΔΑΣ

63	**E1**	**DIMILIN 25 WP**	sodium diisopropylnaphthalenes ulphonate	<10 %	1322-93-6	H302, H319, H335	H400, H410	50
			Sulfuric acid, mono-C10-16-alkyl esters, sodium salts	<10 %	68585-47-7	H315, H318		
64	**E1**	**STEWARD WG**	Indoxacarb	30%	173584-44-6	H301, H332, H317, H372, H400, H410	H302, H371, H410	500
			Λιγνίνη, αλκάλιο, προϊόντα αντίδρασης με διθειώδες νάτριο και φορμαλδεύδη	45 - 50 %	68512-35-6	H319		
65	**E1**	**DESORMONE**	2,4-D DMA	60,10%	2008-39-1	H302, H318, H317, H411	H317, H318, H400, H410	300
			2,4-Dichlorophenol	0,20%	120-83-2	H311, H302, H314, H411		
66	**E1**	**ΘΕΙΪΚΟΣ ΨΕΥΔΑΡΓΥΡΟΣ ΚΡΥΣΤΑΛΛΙΚΟΣ**	Zinc sulphate hexahydrate	100%	13986-24-8	H302, H318, H400, H410	H302, H318, H400, H410	1.000,00
67	**E1**	**GRANSTAR COMBI**	Mecoprop-P	73,40%	16484-77-8	H302, H318, H411	H302, H317, H319, H410	3.000,00
			Tribenuron methyl	1%	101200-48-0	H317, H400, H410		
			δι-μεθυλαμίνη	1 - 5 %	124-40-3	H220, H332, H302, H314, H335		
68	**E1**	**GRANSTAR EXTRA SG**	Thifensulfuron methyl	33, 33 %	79277-27-3	H400, H410	H410	100
			Tribenuron methyl	16,7%	101200-48-0	H317, H400, H410		
			Sodium carbonate	10 - 20 %	497-19-8	H319		
			Trisodium phosphate dodecahydrate	1 - 10 %	10101-89-0	H314, H318, H370		

ΑΥΤΟΤΕΛΗΣ ΔΙΕΥΘΥΝΣΗ ΠΟΛΙΤΙΚΗΣ ΠΡΟΣΤΑΣΙΑΣ ΣΤΕΡΕΑΣ ΕΛΛΑΔΑΣ

69	**E1**	**RAISAN 51 SL**	Sodium N-methyl dithiocarbamate	42%	137-42-8	H302, H314, H317, H400, H410	H302, H315, H317, H410	15.000,00
70	**H2, E1**	**TRIPICRIN**	Chloropicrin pure	100%	76-06-2	H302, H315, H319, H330, H335	H302, H315, H319, H330, H335, H373, H400, H410	10.000,00
71	**E1**	**ASCOT 2,5 WG**	Lambda-Cyhalothrin (ISO)	2,50%	91465-08-6	H301, H312, H330, H400, H410	H302, H400, H410	2.500,00
			Surfactants mixture	<10%	-	Μη ταξινομήσιμο		
72	**E1**	**ZIRAFIN 76 WG**	Ziram	70 - 80 %	137-30-4	H302, H317, H318, H330, H335, H373, H400, H410	H302, H317, H318, H332, H335, H373, H400, H410	50.000,00
73	**E1**	**WING P 25/21.25 EC**	pendimethalin	23,10%	40487-42-1	H317, H400, H410	H302, H304, H315, H317, H410	1.000,00
			dimethenamid-p	19,70%	163515-14-8	H302, H317, H400, H410		
			διαλύτης νάφθα	<60 %	64742-94-5	H304, H411		
			αιθοξυλική πολυαρυλοφαινόλη	<10 %	99734-09-5	H402, H412		
			2-αιθυλεξαν-1-όλη	<5 %	104-76-7	H319, H315, H332, H335		
			ναφθαλίνιο	<1 %	91-20-3	H302, H351, H400, H410		
74	**P5γ, E1**	**BROMOTRIL 40 EC**	Bromoxynil octanoate	49-54%	1689-99-2	H302, H317, H331, H361d, H400, H410	H226, H302, H304, H315, H317, H318,	5.000,00
			Calcium dodecylbenzene sulfonate	2-3%	-	H315, H318		

ΑΥΤΟΤΕΛΗΣ ΔΙΕΥΘΥΝΣΗ ΠΟΛΙΤΙΚΗΣ ΠΡΟΣΤΑΣΙΑΣ
ΣΤΕΡΕΑΣ ΕΛΛΑΔΑΣ

			butan-1-o	1-3%	71-36-3	H226, H302, H315, H318, H335, H336	H332, H335, H361d, H410	
			Hydrocarbons, C9, aromatics	37-41%	-	H304, H226, H335, H336, H401, H411		
75	**P5γ, E1**	**BRONAL 40 EC**	Bromoxynil octanoate	49-54%	1689-99-2	H302, H317, H331, H361d, H400, H410	H226, H302, H304, H315,	2.000,00
			Calcium dodecylbenzene sulfonate	2-3%	-	H315, H318	H317, H318, H332, H335, H361d, H410	
			butan-1-o	1-3%	71-36-3	H226, H302, H315, H318, H335, H336		
			Hydrocarbons, C9, aromatics	37-41%	-	H304, H226, H335, H336, H401, H411		
76	**P5γ, E1**	**IKARUS 2,5 EC**	Deltamethrin	2,87%	52918-63-5	H301, H331, H400, H410	H226, H304, H318, H336, H410	12.000,00
			Benzenesulfonic acid,mono-C11-13-branched alkyl derivs., calcium salts	1-5%	68953-96-8	H315, H318, H411		
			2-methylpropan-1-ol	1-5%	78-83-1	H226, H315, H318, H335, H336		
			Solvent naphtha (petroleum), light arom.	>25%	64742-95-6	H304, H340, H350		
77	**P5γ, E1**	**KARATHANE STAR 35 EC**	Meptyldinocap	35-37%	131-72-6	H226, H317, H332, H410	H226, H302, H317, H319, H332, H336, H410, H400	9.000,00
			Αρωματικός διαλύτης	55-65%	064742-94-5	H304		
			Επιφανειοδραστική ουσία	<10%	-	H315, H320, H410		
			Αδρανή συστατικά	BALANCE	-	Μη ταξινομήσιμο		
			Fenamiphos	40%	22224-92-6	H300, H311, H400, H410		

ΑΥΤΟΤΕΛΗΣ ΔΙΕΥΘΥΝΣΗ ΠΟΛΙΤΙΚΗΣ ΠΡΟΣΤΑΣΙΑΣ ΣΤΕΡΕΑΣ ΕΛΛΑΔΑΣ

78	**H2, E1, P5γ**	**NEMACUR 400 EC**	Fatty alcohol polyglycol ether	<5%	9043-30-5	H302, H318	H226, H300, H304, H318, H330, H335, H373, H410	15.000,00
			Tris (1-phenylethyl) phenol-16-ethoxylate	<16%	104376-75-2	H412		
			Xylene	<30%	1330-20-7	H226, H302, H315, H332		
79	**P5γ, E1**	**LANNATE 20 SL**	Methomyl	20%	16752-77-5	H300, H400, H410	H226, H301,	3.000,00
			Ethanol	20 - 25 %	64-17-5	H225, H319	H318, H332, H400, H410	
80	**E1**	**BEET UP COMPACT**	Phenmedipham	5-10%	13684-63-4	H400, H410	H315, H319, H400, H410	2.500,00
			Isopropylamine Alkyl Benzene Sulphonate	5-10%	68584-24-7	H302, H315, H318		
			Desmedipham	5-10%	13684-56-5	H400, H410		
			Alcohols, C11-14-iso-,C13-rich, ethoxylated	1-5%	78330-21-9	H302, H318		
81	**E1**	**DEVRINOL 45 SC**	n,n-dimethyl-2-(1-napthyloxy)-propionamide	30-50%	15299-99-7	H319, H411	H332, H400, H411	3.000,00
			ethylene glycol	1-10%	107-21-1	H302		
82	**E1**	**CUPROFIX DISPERSS 20 WG**	BORDEAUX MIXTURE (Metal copper 20%)	20%	8011-63-0	H318, H400, H410, H332	H318, H400, H411	40.000,00
83	**E1**	**CUPROFIX ULTRA 40 WG**	Tribasic Copper Sulfate (copper 40%)	40%	1333-22-8	H302, H400, H410	H302, H400, H411	20.000,00

ΑΥΤΟΤΕΛΗΣ ΔΙΕΥΘΥΝΣΗ ΠΟΛΙΤΙΚΗΣ ΠΡΟΣΤΑΣΙΑΣ
ΑΥΤΟΤΕΛΗΣ ΔΙΕΥΘΥΝΣΗ ΠΟΛΙΤΙΚΗΣ ΠΡΟΣΤΑΣΙΑΣ ΣΤΕΡΕΑΣ ΕΛΛΑΔΑΣ

84	**E1**	**BOUILLIE BORDELAISE 20 WP**	BORDEAUX MIXTURE (Metal copper 20%)	20%	8011-63-0	H318, H332, H400, H410	H318, H332, H400, H411	40.000,00
85	**E1**	**SULCOGAN 30 SC**	sulcotrione	30%	99105-77-8	H317, H411	H361d, H73, H400, H410	5.000,00
86	**E1**	**AXENTO 10 EC**	Pyriproxyfen	11-13%	95737-68-1	H400, H410	H304, H315,	800
			Hydrocarbons, C10, aromatics, <1% naphthalene	73-81%	-	H304, H336, H411	H336, H410, H319, H400	
			calcium dodecylbenzenesulphonate	3-4%	26264-06-2	H315, H318		
			2-Ethylhexan-1-ol	1-2%	104-76-7	H315, H319		
87	**E1**	**DOGO 2,5 EC**	Beta-cyfluthrin	2,50%	68359-37-5	H300, H330, H400, H410	H302, H332, H410	2.000,00
			Polyethoxy polyaryl phenyl ether	<2%	99734-09-5	H412		
88	**E1**	**FONTELIS 20 SC**	Penthiopyrad	20%	183675-82-3	H400, H410	H400, H410	4.000,00
			Polyethylene oxide mono[2,4,6-tris(alpha-methylbenzyl)phenyl]ether, bisulfate, ammonium salt	1-5%	119432-41-6	H412		
89	**P5γ, E1**	**GALIGAN-L**	Oxyfluorfen	24,24%	42874-03-3	H400, H410	H226, H302, H312, H315, H317, H319,	6.000,00
			Xylene	48,84%	1330-20-7	H226, H312, H332, H315		

ΑΥΤΟΤΕΛΗΣ ΔΙΕΥΘΥΝΣΗ ΠΟΛΙΤΙΚΗΣ ΠΡΟΣΤΑΣΙΑΣ
ΑΥΤΟΤΕΛΗΣ ΔΙΕΥΘΥΝΣΗ ΠΟΛΙΤΙΚΗΣ ΠΡΟΣΤΑΣΙΑΣ ΠΕΡΙΦΕΡΕΙΑΣ ΣΤΕΡΕΑΣ ΕΛΛΑΔΑΣ

			Acetophenone	20,06%	98-86-2	H302, H319	H332, H400, H410	
90	E1	ARABER EC	chlorpyrifos (ISO)	<1%	2921-88-2	H301, H400, H410	H304, H315, H317, H336, H400, H410	80.000,00
			Chlorpyrifos-methyl	22,80%	5598-13-0	H317, H400, H410		
			Υδρογονάνθρακες, C10, αρωματικοί, <1% ναφθαλίνη	70-80%	-	H336, H304, H411		
			Βενζενοσουλφονικό οξύ, δωδεκυλο-, άλας ασβεστίου	<5%	26264-06-2	H302, H315, H318		
			ναφθαλίνιο	<1%	91-20-3	H302, H351, H400, H410		
1	E2	SABUESO 50 WG	Iprodione (ISO)	50%	36734-19-7	H400, H410, H351	H411, H351	1.500,00
			Sodium, Polyalkyl naphtalen sulphnate (condensate)	2-10%	81065-51-2	H318		
			Sodium, Diisopropyaphtalen sulphnate	1-5%	1322-93-6	H302, H332,H315, H319		
2	E2	ROVRAL AQUAFLOW 50 SC	Iprodione	43,1%	36734-19-7	H400, H410, H351	H351, H411	700
			προπαν-1,2-διόλη	<10%	57-55-6	Μη ταξινομήσιμο		
3	E2	AGIL 10 EC	Poly(oxy-1,2-ethanediyl), alpha-iso-tridecyl-omega-hydroxy-	30-40%	9043-30-5	H302, H318	H304, H319, H411	16.000,00
			N-Methyl-2-pyrrolidone	9-10%	872-50-4	H315, H319, H335, H360d		
			Solvent naphta (petroleum), heavy arom. (solvesso)	35-42%	64742-94-5	H304		

ΑΥΤΟΤΕΛΗΣ ΔΙΕΥΘΥΝΣΗ ΠΟΛΙΤΙΚΗΣ ΠΡΟΣΤΑΣΙΑΣ
ΑΥΤΟΤΕΛΗΣ ΔΙΕΥΘΥΝΣΗ ΠΟΛΙΤΙΚΗΣ ΠΡΟΣΤΑΣΙΑΣ ΠΕΡΙΦΕΡΕΙΑΣ ΣΤΕΡΕΑΣ ΕΛΛΑΔΑΣ

			Propaquizafop	9.8%	111479-05-1	H332		
4	E2	BREVIS SG	Calcium Diformate	70-90%	544-17-2	H318	H302, H318, H411	500
			4-amino-3-methyl-6-phenyl-1,2,4-triazin-5-one	10-25%	41394-05-2	H302, H400		
5	E2	DIMBO 480 SL	DICAMBA , in the form of its MONOETHANOLAMINE salt	40%	1918-00-9	H319, H412	H411	2.000,00
6	E2	ETHOFUMESATE ΑΛΦΑ 50 SC	Ethofumesate	50-70%	26225-79-6	H411	H411	2.000,00
			trialkylphosphate	1-10%	126-73-8	H302, H315, H351		
7	E2	ETHOSAT 50 SC	Ethofumesate (ISO)	42-46%	26225-79-6	H411	H411	2.000,00
8	E2	GOLTIX 70 SC	Metamitron	60-80%	41394-05-2	H302, H400	H302, H317, H411	4.000,00
9	E2	GULLIVER WG	Azimsulfuron	50%	120162-55-2	H400, H410	H411	30
10	E2	JAGUAR 5 EC	Quizalofop-pethyl	5-6%	100646-51-3	H302, H312, H413	H304, H319, H336, H411	16.000,00
			Aromatic C-9 solvent (Naphta)	47-52%	90641-13-7	H304		
			Solvent naphta (petroleum), hev arom	22-24%	64742-94-5	H304		
11	E2	METEOR 36 SL	Isopropylamine salt of glyphosate	41,50%	38641-94-0	H411	H318, H332, H411	60.000,00
			Επιφανειοδιαβρέκτης	15,50%	61791-26-2	H302, H314, H318, H400, H410		
12	E2	ROCKET 50 SC	Fluometuron	41-45%	2164-17-2	H400, H410	H302, H351, H411	30.000,00
			Ethylene glycol	3-5%	107-21-1	H302, H373		
13	E2	COTTONEX 50 SC	Fluometuron	41-45%	2164-17-2	H302, H400, H410	H302, H351, H411	120.000,00
			Ethylene glycol	8-9%	107-21-1	H302, H373		

ΑΥΤΟΤΕΛΗΣ ΔΙΕΥΘΥΝΣΗ ΠΟΛΙΤΙΚΗΣ ΠΡΟΣΤΑΣΙΑΣ ΣΤΕΡΕΑΣ ΕΛΛΑΔΑΣ

14	**E2**	**COTORAN 50 SC**	Fluometuron	41-45%	2164-17-2	H302, H400, H410	H302, H351, H411	60.000,00
			Ethylene glycol	8-9%	107-21-1	H302, H373		
15	**E2**	**ATTENZO STAR 50 SC**	metrafenone	42%	220899-03-6	H400, H411	H411	250
			συμπύκνωμα αλκυλοναφθαλενοσου λφονικού νατρίου με φορμαλδεΰδη	<5%	-	H319, H315		
			1,2-βενζισοθειαζολ-3(2H)-όνη	<0,05%	2634-33-5	H318, H315, H302, H317, H400		
			προπανο-1,2-διόλη	<5%	57-55-6	Μη ταξινομήσιμο		
16	**E2**	**SYSTHANE 20 EW**	Myclobutanil	19-20%	88671-89-0	H302, H319, H361d, H411	H319, H361d, H411	3.500,00
			Cyclohexanone	10-11%	108-94-1	H226, H332		
			Aromatic Hydrocarbon Solvent		64742-95-6	H304, H340, H350		
17	**E2**	**VINETO EC**	tebuconazole	4-5,5%	107534-96-3	H302, H361d, H400, H410	H318, H316d, H411	7.000,00
			Bupirimate	10-12,5%	41483-43-6	H411		
			Triethanolamine	1,5-2,5%	102-71-6	H315, H319, H373		
			Propanoic acid, 2-hydroxy-, 2-ethylhexyl ester	40-44%	186817-80-1	H315, H319, H317		
			pyrimethanil (ISO); N-(4,6-διμεθυλοπυριμιδιν-2-υλ)ανιλίνη	18,87%	53112-28-0	H411		

ΑΥΤΟΤΕΛΗΣ ΔΙΕΥΘΥΝΣΗ ΠΟΛΙΤΙΚΗΣ ΠΡΟΣΤΑΣΙΑΣ ΣΤΕΡΕΑΣ ΕΛΛΑΔΑΣ

18	**E2**	**VISION 5/20 SC R**	3-(2,4-διχλωροφαινυλο)-6-φθορο-2-(1H-1,2,4-τριαζολ-1-υλο)κιναζολιν-4(3H)-όνη	4,72%	136426-54-5	H315, H311, H331, H301, H372, H400, H410	H302, H411, H373	1.000,00
			1,2-βενζισοθειαζολ-3(2H)-όνη	<0,05%	2634-33-5	H318, H315, H302, H317, H400		
			προπανο-1,2-διόλη	<5%	57-55-6	Μη ταξινομήσιμο		
19	**E2**	**DOMARK EC**	Naphtha solvent αρωματικό	70 - 80 %	64742-94-5	H304, H336, H411	H302, H304, H315, H319, H336, H411	700
			(+/-) 2-(2,4-dichlorophenyl)-3-(1 H -1,2,4-triazol-1-yl)propyl-1,1,2,2-tetrafluoroethylether; tetraconazole	10 - 12,5 %	112281-77-3	H302, H332, H411		
			Amine neutralized ethoxylated	3 - 5 %	-	H315, H318, H412		
			οξύ Benzensolfonic, παράγωγα alckyl, άλας ασβεστίου	1 - 3 %	26264-06-2	H315, H318		
			2-methylpropan-1-ol; iso-butanol	1 - 3 %	78-83-1	H226, H335, H315, H318, H336		
			naphthalene	0,5 - 1 %	91-20-3	H351, H302, H400, H410		
20	**E2**	**PENCOL 10 EC**	Penconazole	10,20%	66246-88-6	H302, H400, H410	H411	5.000,00
			Cyclohexanone	10 - 15 %	108-94-1	H332		
			Quizalofop-P-ethyl	5%	100646-51-3	H302, H400, H410		
			Hydrocarbons, C9, aromatics	<50 %	-	H226, H304, H335, H336, H411		

ΑΥΤΟΤΕΛΗΣ ΔΙΕΥΘΥΝΣΗ ΠΟΛΙΤΙΚΗΣ ΠΡΟΣΤΑΣΙΑΣ ΣΤΕΡΕΑΣ ΕΛΛΑΔΑΣ

21	**P5γ, E2**	**ARREST EC**	Hydrocarbons, C10-C13, aromatics, <1% naphthalene	<25 %	-	H304	H332, H318, H317, H304, H411, H226, H351	6.000,00
			Naphthalene	<10 %	91-20-3	H302, H351, H400, H410		
22	**E2**	**BOOM EFEKT**	N-(phosphonomethyl)glycine, ένωση με 2-propylamine (1:1)	41,50%	38641-94-0	H411	H411	10.000,00
			αμινο-άλας του φωσφορικού εστέρα	5-15%	-	Μη ταξινομήσιμο		
			Άλλα συστατικά	Έως 100%	-	Μη ταξινομήσιμο		
23	**E2**	**AVAUNT 15 EC**	Indoxacarb	15,84%	173584-44-6	H301, H332, H317, H372, H400, H410	H302, H373, H411	1.500,00
			2-Ethylhexan-1-ol	1 - 5 %	104-76-7	H332, H315, H319, H335		
			Calcium Petroleum Sulfonate	1 - 5 %	61789-86-4	H317		
24	**P5γ, E2**	**DANADIM PROGRESS 40 EC**	Dimethoate	39%	60-51-5	H302, H312	H226, H302, H332, H317,	4.000,00
			Cyclohexanone	48%	108-94-1	H226, H332		
			Solvent naphtha (petroleum), light aromatic	8%	64742-95-6	H226, H304, H332, H335, H336, H411	H304, H411	
25	**P5γ, E2**	**TEMO-O-CID (ΚΟΛΛΑ)**	N-HEXANE	30-50%	110-54-3	H225, H304, H315, H336, H361df, H373, H411	H225, H315, H336, H361df, H373, H411	2.500,00
							ΣΥΝΟΛΟ	**1.242.210,00**

ΑΥΤΟΤΕΛΗΣ ΔΙΕΥΘΥΝΣΗ ΠΟΛΙΤΙΚΗΣ ΠΡΟΣΤΑΣΙΑΣ
ΣΤΕΡΕΑΣ ΕΛΛΑΔΑΣ

ΚΑΤΗΓΟΡΙΑ	ΠΕΡΙΓΡΑΦΗ	ΑΠΟΘΗΚΕΥΜΕΝΗ ΠΟΣΟΤΗΤΑ (Kgs)	ΟΡΙΑΚΗ ΠΟΣΟΤΗΤΑ ΑΡΘΡΟΥ 6 (Kgs)	ΟΡΙΑΚΗ ΠΟΤΟΤΗΤΑ ΑΡΘΡΟΥ 9 (Kgs)	ΣΥΝΤΕΛΕΣΤΗΣ ΑΡΘΡΟΥ 6	ΣΥΝΤΕΛΕΣΤΗΣ ΑΡΘΡΟΥ 9
Η2	Οξείας Τοξικότητας Κατηγορίας 2, όλοι οι οδοί έκθεσης Κατηγορίας 3, έκθεση διά της εισπνοής	43.000,00	50.000,00	200.000,00	0,86	0,22
ΓΕΝΙΚΟ ΣΥΝΟΛΟ ΓΙΑ ΚΙΝΔΥΝΟ ΤΟΞΙΚΟΤΗΤΑΣ					**0,86**	**0,22**
Ρ5γ	Ευφλεκτα υγρά (Κατηγορίας 2 ή Κατ. 3)	129.500,00	5.000.000,00	50.000.000,00	0,01	0,00
Ρ8	Οξειδωτικά υγρά και στερεά	170.500,00	50.000,00	200.000,00	3,41	0,85
ΓΕΝΙΚΟ ΣΥΝΟΛΟ ΓΙΑ ΚΙΝΔΥΝΟ ΕΥΦΛΕΚΤΟΤΗΤΑΣ ΚΑΙ ΟΞΕΙΔΩΣΗΣ					**3,42**	**0,85**
Ε1	Ουσίες επικίνδυνες για το υδάτινο περιβάλλον κατηγορίας οξέος κινδύνου 1 ή χρόνιου κινδύνου 1	886.030,00	100.000,00	200.000,00	8,86	4,43
Ε2	Ουσίες επικίνδυνες για το υδάτινο περιβάλλον κατηγορίας χρόνιου κινδύνου 2	356.180,00	200.000,00	500.000,00	1,78	0,71
ΓΕΝΙΚΟ ΣΥΝΟΛΟ ΓΙΑ ΚΙΝΔΥΝΟ ΟΙΚΟΤΟΞΙΚΟΤΗΤΑΣ					**10,64**	**5,14**

ΑΥΤΟΤΕΛΗΣ ΔΙΕΥΘΥΝΣΗ ΠΟΛΙΤΙΚΗΣ ΠΡΟΣΤΑΣΙΑΣ ΣΤΕΡΕΑΣ ΕΛΛΑΔΑΣ

Δηλώσεις επικινδυνότητας ουσιών εγκατάστασης:

H225 Υγρό και ατμοί πολύ εύφλεκτα

H226 Εύφλεκτο υγρό και ατμός

H272 Μπορεί να εντείνει τη φωτιά, οξειδωτής

H300 Θανατηφόρο σε περίπτωση κατάποσης

H301 Τοξικό σε περίπτωση κατάποσης

H302 Επιβλαβές σε περίπτωση κατάποσης

H304 Μπορεί να προκαλέσει θάνατο σε περίπτωση κατάποσης και διείσδυσης στις αναπνευστικές οδούς

H310 Θανατηφόρο σε επαφή με το δέρμα

H311 Τοξικό σε επαφή με το δέρμα

H312 Επιβλαβές σε επαφή με το δέρμα

H314 Προκαλεί σοβαρά δερματικά εγκαύματα και οφθαλμικές βλάβες

H315 Προκαλεί ερεθισμό του δέρματος

H317 Μπορεί να προκαλέσει αλλεργική δερματική αντίδραση

H318 Προκαλεί σοβαρή βλάβη στα μάτια

H319 Προκαλεί σοβαρό οφθαλμικό ερεθισμό

H330 Θανατηφόρο σε περίπτωση εισπνοής

H331 Τοξικό σε περίπτωση εισπνοής

H332 Επιβλαβές σε περίπτωση εισπνοής

H335 Μπορεί να προκαλέσει ερεθισμό του αναπνευστικού συστήματος

H336 Μπορεί να προκαλέσει υπνηλία ή ζάλη

H340 Μπορεί να προκαλέσει γενετικά ελαττώματα

H350 Μπορεί να προκαλέσει καρκίνο

H351 Ύποπτο για πρόκληση καρκίνου

H360 Μπορεί να βλάψει το αγέννητο παιδί

H360Df Μπορεί να βλάψει το αγέννητο παιδί. Ύποπτο για βλάβη στη γονιμότητα

H360FD Μπορεί να βλάψει τη γονιμότητα ή το έμβρυο

H361 Ύποπτο για βλάβη στη γονιμότητα ή στο αγέννητο παιδί

H361d Ύποπτο για βλάβη στο αγέννητο παιδί

H361f Ύποπτο για βλάβη στη γονιμότητα

H361fd Ύποπτο για καταστροφή της γονιμότητας. Ύποπτο για βλάβη στο αγέννητο παιδί

H372 Προκαλεί βλάβες στα όργανα ύστερα από παρατεταμένη ή επανειλημμένη έκθεση

H373 Μπορεί να προκαλέσει βλάβες στα όργανα ύστερα από παρατεταμένη ή επανειλημμένη έκθεση

H400 Πολύ τοξικό για τους υδρόβιους οργανισμούς

H410 Πολύ τοξικό για τους υδρόβιους οργανισμούς, με μακροχρόνιες επιπτώσεις

H411 Τοξικό για τους υδρόβιους οργανισμούς, με μακροχρόνιες επιπτώσεις

H412 Επιβλαβές για την υδρόβια ζωή με μακροχρόνιες επιπτώσεις

EUH066 Η επανειλημμένη έκθεση μπορεί να προκαλέσει ξηρότητα δέρματος ή σκάσιμο

EUH208 Μπορεί να προκαλέσει αλλεργική αντίδραση

EUH401 Κίνδυνος για την ανθρώπινη υγεία και το περιβάλλον

ΠΕΡΙΦΕΡΕΙΑ ΣΤΕΡΕΑΣ ΕΛΛΑΔΑΣ ΑΥΤΟΤΕΛΗΣ ΔΙΕΥΘΥΝΣΗ ΠΟΛΙΤΙΚΗΣ ΠΡΟΣΤΑΣΙΑΣ

Α.4.3 Έκθεση σε Επικίνδυνες Ουσίες, Επιπτώσεις και Πρώτες βοήθειες

Σε περίπτωση ατυχήματος και εκδήλωσης φωτιάς από την καύση των αποθηκευμένων πρώτων υλών προϊόντων δημιουργούνται:

Διοξείδιο του άνθρακα

- Μονοξείδιο του άνθρακα
- Οξείδια του αζώτου NO_x (κυρίως NO)
- Πεντοξείδιο του φωσφόρου P_2O_5
- Οξείδια του θείου SO_x (κυρίως SO_2)
- Οξείδια των αλογόνων ClO_2, BrO_2, FO_2

Σωματίδια ατελούς καύσης άγνωστης σύστασης

Η επιχείρηση επεξεργάζεται (τυποποίηση-συσκευασία) και διακινεί χημικά προϊόντα, που χρησιμοποιούνται στον τομέα της φυτοπροστασίας.

Τα ανήκοντα στην κατηγορία εντομοκτόνα, είναι δηλητήρια και ορισμένα εξ αυτών πολύ ισχυρά.

Τα υπόλοιπα εμφανίζουν ιδιότητες επικινδυνότητας για τους υδρόβιους οργανισμούς και το υδατικό περιβάλλον και τέλος ορισμένα εμφανίζουν ιδιότητες ευφλεκτότητας (κατηγορία EC: emulsion concentrate: υγρά γαλακτωποιήσιμα) ή οξειδωτικότητας (λιπάσματα κατηγορία H8)

Όλα τα παραπάνω προϊόντα χρήζουν ειδικού χειρισμού.

Για τα έτοιμα προϊόντα στα οποία η δραστική ουσία προσδιορίζεται από τον αναφερόμενο δείκτη

Π.χ. BRONAL 40 EC, σημαίνει υγρό γαλακτωποιήσιμο με συγκέντρωση δραστικής ουσίας 40 g/100 ml ή 400 g/lit.

Κατηγορίες προϊόντων ανάλογα με τη φυσική μορφή:

EC: emulsion concentrate (υγρό γαλακτωποιήσιμο)

SL: solution (διάλυμα)

AS: aqueous suspension (υδατικό αιώρημα)

SC: suspended concentrate (γαλακτωποιήσιμο αιώρημα)

WP: wettable powder (βρέξιμη σκόνη)

SP: soluble powder (διαλυτή σκόνη)

WG: wettable granules (βρέξιμοι κόκκοι)

GR: granules (κόκκοι)

ΠΕΡΙΦΕΡΕΙΑ ΣΤΕΡΕΑΣ ΕΛΛΑΔΑΣ ΑΥΤΟΤΕΛΗΣ ΔΙΕΥΘΥΝΗ ΠΟΛΙΤΙΚΗΣ ΠΡΟΣΤΑΣΙΑΣ

ΒΟΗΘΗΤΙΚΕΣ ΟΥΣΙΕΣ

1,2-PROPYLENE GLYCOL TECHN. NOT for pharma, food, feed, cosmetics!

Αφαιρέστε το μολυσμένο ρουχισμό.

Σε περίπτωση εισπνοής:

Φροντίστε να διατηρήσετε τον ασθενή ήρεμο και απομακρύνετέ τον σε καθαρό αέρα.

Σε περίπτωση επαφής με το δέρμα:

Να ξεπλένεται επιμελώς με σαπούνι και νερό.

Σε περίπτωση επαφής με τα μάτια:

Τα μάτια που έχουν επηρεαστεί να πλένονται για τουλάχιστον 15 λεπτά κάτω από τρεχούμενο νερό κρατώντας τα βλέφαρα ανοικτά.

Σε περίπτωση κατάποσης:

Να ξεπλύνετε το στόμα και μετά να πιείτε άφθονο νερό.

XBA SOLVENT

Γενικές Συμβουλές:

Τα συμπτώματα της δηλητηρίασης μπορεί να εμφανιστούν έως και 48 ώρες μετά. Συνιστάται ιατρική παρακολούθηση για τουλάχιστον 48 ώρες μετά το ατύχημα. Μεταφέρετε τον παθόντα στον καθαρό αέρα. Ζητήστε αμέσως ιατρική συμβουλή.

Εισπνοή:

Μετακινήστε τον παθόντα στον καθαρό αέρα και κρατήστε τον ζεστό, σε στάση που διευκολύνει την αναπνοή. Εφαρμόστε τεχνητή αναπνοή, αν αναπνέει με δυσκολία. Ζητήστε ιατρική συμβουλή.

Κατάποση:

ΜΗΝ προκαλέσετε εμετό. Ζητήστε άμεσα ιατρική συμβουλή. Ξεπλύνετε το στόμα. Πιείτε άφθονο νερό.

Επαφή με το δέρμα:

Αφαιρέστε αμέσως όλα τα ρούχα που έχουν λερωθεί με το φάρμακο. Πλυθείτε καλά με άφθονο νερό και σαπούνι. Συμβουλευτείτε γιατρό, εάν είναι απαραίτητο.

Επαφή με τα μάτια:

Ξεπλύνετε άμεσα τα μάτια με άφθονο νερό με τα βλέφαρα ανοιχτά, για τουλάχιστον 15 λεπτά. Συμβουλευτείτε γιατρό.

ΛΙΠΑΣΜΑΤΑ

MULTI-K GG

Γενικές οδηγίες: Να μεταφέρετε τους πάσχοντες στον καθαρό αέρα.

μετά από εισπνοή:

Φροντίστε να μεταφερθεί ο παθόντας σε καθαρό αέρα.

Στη περίπτωση ενοχλήσεων συμβουλευτείτε γιατρό.

μετά από επαφή με το δέρμα:

Ξεπλυθείτε αμέσως με νερό και σαπούνι πολύ καλά.

ΠΕΡΙΦΕΡΕΙΑ ΣΤΕΡΕΑΣ ΕΛΛΑΔΑΣ ΑΥΤΟΤΕΛΗΣ ΔΙΕΥΘΥΝΣΗ ΠΟΛΙΤΙΚΗΣ ΠΡΟΣΤΑΣΙΑΣ

Σε περίπτωση ενοχλήσεων συμβουλευτείτε γιατρό.

μετά από επαφή με τα μάτια:

Αφαιρέστε αμέσως τους φακούς επαφής εάν υπάρχουν.

Σε περίπτωση συνεχιζόμενου ερεθισμού, επισκεφθείτε γιατρό.

μετά από κατάποση:

Μην προκαλείτε εμετό. Ζητήστε την βοήθεια ιατρού.

Μην χορηγείτε τίποτα από το στόμα σε άτομο που έχει χάσει τις αισθήσεις του.

Συμβουλευτείτε αμέσως το γιατρό.

ΝΙΤΡΙΚΟ ΑΣΒΕΣΤΙΟ

Επιβλαβές σε περίπτωση κατάποσης. Προκαλεί σοβαρή οφθαλμική βλάβη.

Αφαιρέστε τα μολυσμένα ρούχα. Αν τα συμπτώματα δεν υποχωρούν, καλέστε γιατρό. Συμπτωματική θεραπεία.

Εισπνοή:

Μετακινήστε τον παθόντα στον καθαρό αέρα και κρατήστε τον σε στάση που διευκολύνει την αναπνοή. Αν συνεχιστεί η αδιαθεσία, ζητήστε ιατρική συμβουλή.

Κατάποση:

Σε περίπτωση κατάποσης μεγάλων ποσοτήτων, καλέστε άμεσα γιατρό. Μην προκαλείτε εμετό εκτός αν πρόκειται για οδηγία ιατρικού προσωπικού. Ποτέ μην χορηγείτε τίποτα από το στόμα σε άτομο που έχει χάσει τις αισθήσεις του.

Επαφή με το δέρμα:

Ξεπλύνετε άμεσα με σαπούνι και άφθονο νερό, αφαιρώντας όλα τα μολυσμένα ενδύματα.

Πλύντε τα πριν τα ξαναχρησιμοποιήσετε. Αν ο δερματικός ερεθισμός δεν υποχωρεί, καλέστε γιατρό.

Επαφή με τα μάτια:

Ξεπλύνετε καλά τα μάτια κρατώντας τα βλέφαρα ανοιχτά με άφθονο νερό για αρκετά λεπτά. Αφαιρέστε τους φακούς επαφής, εφόσον υπάρχουν και είναι εύκολο. Αν ο ερεθισμός δεν υποχωρεί, συμβουλευτείτε γιατρό.

YARALIVA CALCINIT

Οπτική επαφή: Ξεπλύνετε αμέσως τα μάτια με τρεχούμενο νερό για τουλάχιστον 15 λεπτά, κρατώντας τα βλέφαρα ανοιχτά. Ελέγξτε και αφαιρέστε τυχόν φακούς επαφής. Ζητήστε αμέσως ιατρική βοήθεια.

Εισπνοή: Σε περίπτωση εισπνοής, αφαιρέστε στον καθαρό αέρα. Σε περίπτωση εισπνοής προϊόντων αποσύνθεσης σε πυρκαγιά, τα συμπτώματα μπορεί να καθυστερήσουν. Ζητήστε αμέσως ιατρική βοήθεια. Το εκτιθέμενο άτομο μπορεί να χρειαστεί να παραμείνει υπό ιατρική παρακολούθηση για 48 ώρες. Για την υποψία ότι εξακολουθούν να υπάρχουν αναθυμιάσεις, ο διασώστης θα πρέπει να φοράει κατάλληλη μάσκα ή αυτόνομη αναπνευστική συσκευή.

Επαφή με το δέρμα: Πλύνετε με σαπούνι και νερό. Ζητήστε ιατρική βοήθεια εάν αναπτυχθεί ερεθισμός.

ΠΕΡΙΦΕΡΕΙΑ ΣΤΕΡΕΑΣ ΕΛΛΑΔΑΣ ΑΥΤΟΤΕΛΗΣ ΔΙΕΥΘΥΝΣΗ ΠΟΛΙΤΙΚΗΣ ΠΡΟΣΤΑΣΙΑΣ

Κατάποση: Ξεπλύνετε το στόμα με νερό. Εάν το υλικό έχει καταπιεί και το εκτεθειμένο άτομο έχει τις αισθήσεις του, δώστε μικρές ποσότητες νερού για να πιει. Μην προκαλείτε εμετό, εκτός εάν σας το ζητήσει το ιατρικό προσωπικό. Ζητήστε ιατρική βοήθεια εάν αισθανθείτε αδιαθεσία.

ALFA MAG 11-0-0+ 16MgO

Εισπνοή:

ΣΕ ΠΕΡΙΠΤΩΣΗ ΕΙΣΠΝΟΗΣ: Μετακινήστε τον εκτεθειμένο στον καθαρό αέρα και κρατήστε τον σε ανάπαυση και σε στάση που να διευκολύνει την αναπνοή. Ζητήστε ιατρική συμβουλή/προσοχή εάν αισθανθείτε αδιαθεσία.

Επαφή με το δέρμα:

Ξεπλύνετε αμέσως με σαπούνι και άφθονο νερό και σαπούνι ενώ απομακρύνετε τα μολυσμένα ενδύματα και υποδήματα. Πλύνετε το μολυσμένο ρουχισμό πριν τον ξαναχρησιμοποιήσετε. Εάν επιμένει ο ερεθισμός, καλέστε γιατρό.

Επαφή με τα μάτια:

ΣΕ ΠΕΡΙΠΤΩΣΗ ΕΠΑΦΗΣ ΜΕ ΤΑ ΜΑΤΙΑ: Ξεπλύνετε προσεκτικά με άφθονο νερό για αρκετά λεπτά. Εάν υπάρχουν φακοί επαφής αφαιρέστε τους εφόσον είναι εύκολο. Συνεχίστε να ξεπλένετε. Εάν επιμένει ο ερεθισμός: ζητήστε ιατρική συμβουλή/φροντίδα.

Κατάποση:

Σε περίπτωση κατάποσης, καλέστε αμέσως γιατρό. Ξεπλύνετε το στόμα με νερό. Μην προκαλέσετε εμετό εκτός εάν δοθούν σχετικές οδηγίες από ιατρικό προσωπικό. Ποτέ μη χορηγείτε τίποτε από το στόμα σε αναίσθητο άτομο.

ALFA UP

Γενικές υποδείξεις

Συμβουλευτείτε ένα γιατρό. Δείξτε στον θεράποντα γιατρό αυτό το δελτίο ασφάλειας.

Σε περίπτωση εισπνοής

Σε περίπτωση εισπνοής μεταφέρετε το παθόν άτομο στο καθαρό αέρα. Σε περίπτωση ανακοπής της αναπνοής εφαρμόστε τεχνητή αναπνοή. Συμβουλευτείτε ένα γιατρό.

Σε περίπτωση επαφής με το δέρμα

Βγάλετε αμέσως τα μολυσμένα ρούχα και παπούτσια. Πλύνετε με σαπούνι και πολύ νερό. Συμβουλευτείτε ένα γιατρό.

Σε περίπτωση επαφής με τα μάτια

Ξεπλύνετε με πολύ νερό τουλάχιστον 15 λεπτά και συμβουλευτείτε ένα γιατρό.

CU EDTA

Επιπτώσεις στην υγεία:

Επικίνδυνο σε περίπτωση επαφής με τα μάτια (ερεθιστικό).

Κατάποση

Ξεπλύνετε το στόμα. Δώστε νερό για να πιείτε. Προκαλέστε εμετό. Ποτέ μην προκαλείτε εμετό σε ασυνείδητο ή σύγχυση

Άτομα. Ζητήστε ιατρική συμβουλή

ΠΕΡΙΦΕΡΕΙΑ ΣΤΕΡΕΑΣ ΕΛΛΑΔΑΣ ΑΥΤΟΤΕΛΗΣ ΔΙΕΥΘΥΝΣΗ ΠΟΛΙΤΙΚΗΣ ΠΡΟΣΤΑΣΙΑΣ

Οπτική επαφή:

Ξεπλύνετε αμέσως τα μάτια με τρεχούμενο νερό για τουλάχιστον 15 λεπτά, κρατώντας τα βλέφαρα ανοιχτά. Το κρύο νερό μπορεί να είναι

μεταχειρισμένος. Ζητήστε ιατρική βοήθεια.

- **DISPERS BLUE 6900 A**
- **DISPERS GREEN 8730**

Αφαιρέστε τα μολυσμένα ρούχα.

Σε περίπτωση εισπνοής:

Εάν παρουσιαστούν δυσκολίες μετά την εισπνοή ατμού/αερολύματος, απομακρυνθείτε στον καθαρό αέρα και αναζητήστε ιατρική συμβουλή.

Σε επαφή με το δέρμα:

Πλύνετε καλά με σαπούνι και νερό.

Σε επαφή με τα μάτια:

Πλύνετε τα προσβεβλημένα μάτια για τουλάχιστον 15 λεπτά κάτω από τρεχούμενο νερό με τα βλέφαρα ανοιχτά.

Κατά την κατάποση:

Ξεπλύνετε το στόμα και στη συνέχεια πιείτε άφθονο νερό.

POTASSIUM SULFATE, CONC 3-5% KHSO4

Ελέγξτε τις ζωτικές λειτουργίες. Αναίσθητος: διατηρήστε επαρκή αεραγωγό και αναπνοή. Αναπνευστική ανακοπή: τεχνητή αναπνοή ή οξυγόνο. Καρδιακή ανακοπή: εκτελέστε ανάνηψη. Θύμα με αισθήσεις με κοπιαστική αναπνοή: μισοκαθισμένο. Θύμα σε κατάσταση σοκ: στην πλάτη του με τα πόδια ελαφρώς ανυψωμένα. Έμετος: πρόληψη ασφυξίας / πνευμονίας από εισρόφηση. Αποτρέψτε την ψύξη καλύπτοντας το θύμα (χωρίς προθέρμανση). Συνεχίστε να παρακολουθείτε το θύμα. Δώστε ψυχολογική βοήθεια. Κρατήστε το θύμα ήρεμο, αποφύγετε τη σωματική καταπόνηση. Ανάλογα με την κατάσταση του θύματος: γιατρός/νοσοκομείο.

Μετά την εισπνοή:

Αφαιρέστε το θύμα στον καθαρό αέρα. Αναπνευστικά προβλήματα: συμβουλευτείτε γιατρό/ιατρική υπηρεσία.

Μετά την επαφή με το δέρμα:

Πλύνετε με νερό και σαπούνι. Πηγαίνετε το θύμα σε γιατρό εάν ο ερεθισμός επιμένει.

Μετά από επαφή με τα μάτια:

Ξεπλύνετε αμέσως με άφθονο νερό για 15 λεπτά. (αφαιρέστε τυχόν φακούς επαφής, αν είναι δυνατόν). Μην εφαρμόζετε παράγοντες εξουδετέρωσης. Πάρτε το θύμα σε έναν οφθαλμίατρο.

Μετά την κατάποση:

Ξεπλύνετε το στόμα με νερό. Αμέσως μετά την κατάποση: δώστε πολύ νερό για να πιείτε. Το θύμα είναι πλήρως συνειδητό: προκαλεί αμέσως εμετό. Συμβουλευτείτε έναν γιατρό / ιατρική υπηρεσία εάν αισθανθείτε αδιαθεσία.

Οξεία συμπτώματα

ΠΕΡΙΦΕΡΕΙΑ ΣΤΕΡΕΑΣ ΕΛΛΑΔΑΣ ΑΥΤΟΤΕΛΗΣ ΔΙΕΥΘΥΝΣΗ ΠΟΛΙΤΙΚΗΣ ΠΡΟΣΤΑΣΙΑΣ

Μετά την εισπνοή:

ΜΕΤΑ ΤΗΝ ΕΙΣΠΝΟΗ ΤΗΣ ΣΚΟΝΗΣ: Βήχας.

Μετά την επαφή με το δέρμα:

Ελαφρύς ερεθισμός.

Μετά από επαφή με τα μάτια:

Ερυθρότητα του ιστού των ματιών. Φλεγμονή / βλάβη του οφθαλμικού ιστού.

Μετά την κατάποση:

ΜΕΤΑ ΤΗΝ ΑΠΟΡΡΟΦΗΣΗ ΜΕΓΑΛΩΝ ΠΟΣΟΤΗΤΩΝ: Γαστρεντερικές ενοχλήσεις. Ναυτία. Διάρροια. Ερεθισμός του γαστρικού / εντερικού βλεννογόνου. Μειωμένη νεφρική λειτουργία. Διαταραχές του καρδιακού ρυθμού.

HAIFA-CAL, AMMONIUM CALCIUM NITRATE

Σε περίπτωση εισπνοής

Μετακινήστε το θύμα στον καθαρό αέρα. Εάν η αναπνοή είναι δύσκολη, δώστε οξυγόνο. Εάν δεν αναπνέετε, δώστε τεχνητή αναπνοή και συμβουλευτείτε αμέσως έναν γιατρό. Μην χρησιμοποιείτε ανάνηψη από στόμα σε στόμα εάν το θύμα κατάπιε ή εισέπνευσε τη χημική ουσία.

Μετά από επαφή με το δέρμα

Βγάλτε αμέσως τα μολυσμένα ρούχα. Ξεπλύνετε με σαπούνι και άφθονο νερό. Συμβουλευτείτε έναν γιατρό.

Μετά από οπτική επαφή

Ξεπλύνετε με καθαρό νερό για τουλάχιστον 15 λεπτά. Συμβουλευτείτε έναν γιατρό.

Μετά την κατάποση

Ξεπλύνετε το στόμα με νερό. Μην προκαλείτε εμετό. Ποτέ μην δίνετε τίποτα από το στόμα σε ένα ασυνείδητο άτομο. Καλέστε αμέσως γιατρό ή Κέντρο Δηλητηριάσεων.

LIBREL® CU

Περιγραφή των μέτρων πρώτων βοηθειών

Αφαιρέστε το μολυσμένο ρουχισμό.

Σε περίπτωση εισπνοής:

Φροντίστε να διατηρήσετε τον ασθενή ήρεμο, απομακρύνετέ τον σε καθαρό αέρα και ζητήστε ιατρική

φροντίδα.

Σε περίπτωση επαφής με το δέρμα:

Να ξεπλένεται επιμελώς με σαπούνι και νερό.

Σε περίπτωση επαφής με τα μάτια:

Τα μάτια που έχουν επηρεαστεί να πλένονται για τουλάχιστον 15 λεπτά κάτω από τρεχούμενο νερό κρατώντας τα βλέφαρα ανοικτά.

Σε περίπτωση κατάποσης:

Ξεπλύνετε αμέσως το στόμα και μετά πιείτε 1 με 2 ποτήρια νερό, ζητήστε ιατρική συμβουλή.

MAG PHOS

ΠΕΡΙΦΕΡΕΙΑ ΣΤΕΡΕΑΣ ΕΛΛΑΔΑΣ ΑΥΤΟΤΕΛΗΣ ΔΙΕΥΘΥΝΣΗ ΠΟΛΙΤΙΚΗΣ ΠΡΟΣΤΑΣΙΑΣ

Γενικές οδηγίες: Να μεταφέρετε τους πάσχοντες στον καθαρό αέρα.

μετά από εισπνοή:

Φροντίστε να μεταφερθεί ο παθόντας σε καθαρό αέρα.

Στη περίπτωση ενοχλήσεων συμβουλευτείτε γιατρό.

μετά από επαφή με το δέρμα:

Ξεπλυθείτε αμέσως με νερό και σαπούνι πολύ καλά.

Σε περίπτωση ενοχλήσεων συμβουλευτείτε γιατρό.

μετά από επαφή με τα μάτια:

Αφαιρέστε αμέσως τους φακούς επαφής εάν υπάρχουν.

Σε περίπτωση συνεχιζόμενου ερεθισμού, επισκεφθείτε γιατρό.

μετά από κατάποση:

Μην προκαλείτε εμετό. Ζητήστε την βοήθεια ιατρού.

Μην χορηγείτε τίποτα από το στόμα σε άτομο που έχει χάσει τις αισθήσεις του.

Συμβουλευτείτε αμέσως το γιατρό.

- **AZURO 12-7-36+2MgO+TE**
- **GREEN FLOW 14-10-33+2MgO+TE**
- **GREEN FLOW 20-20-20+TE**
- **ROSSO 12-6-40+TE**
- **ROSSO 12-9-34+2MgO+TE**

Εισπνοή: Αποφύγετε την εισπνοή σκόνης. Μεταφέρετε τον παθόντα στον καθαρό αέρα. Αν τα συμπτώματα επιμένουν αναζητήστε ιατρική βοήθεια.

Κατάποση: Ξεπλύνετε με άφθονο νερό το στόμα. Δώστε νερό ή γάλα στον παθόντα (ποτέ όταν είναι αναίσθητος). Αναζητήστε ιατρική βοήθεια και δείξτε το ΔΔΑ ή την ετικέτα του προϊόντος. Μην προκαλείτε εμετό εκτός εάν σας κατευθύνει ιατρικό προσωπικό.

Επαφή με το δέρμα:

Μετά τον χειρισμό πλένετε πάντα σχολαστικά την περιοχή που έχει έρθει σε επαφή με το προϊόν, με σαπούνι και νερό. Αν ο ερεθισμός επιμένει αναζητήστε ιατρική βοήθεια.

Επαφή με τα μάτια:

Ξεπλύνετε αμέσως με άφθονο νερό για 15 λεπτά τουλάχιστον. Αν τα συμπτώματα επιμένουν αναζητήστε ιατρική βοήθεια.

Οδηγίες για το γιατρό:

Εφαρμόστε συμπτωματική θεραπεία, δεν υπάρχει αντίδοτο.

- **MULTI-K PHAST**
- **MULTI-K PRILLS**

Γενικές οδηγίες: Να μεταφέρετε τους πάσχοντες στον καθαρό αέρα.

μετά από εισπνοή:

Σε περίπτωση λιποθυμίας επιβάλλεται κατάκλιση και μεταφορά σε σταθερή πλάγια θέση.

Απαραίτητος καθαρός αέρας και για βεβαιότητα συμβουλευτείτε γιατρό.

ΠΕΡΙΦΕΡΕΙΑ ΣΤΕΡΕΑΣ ΕΛΛΑΔΑΣ ΑΥΤΟΤΕΛΗΣ ΔΙΕΥΘΥΝΣΗ ΠΟΛΙΤΙΚΗΣ ΠΡΟΣΤΑΣΙΑΣ

Στη περίπτωση ενοχλήσεων συμβουλευτείτε γιατρό.

μετά από επαφή με το δέρμα:

Αφαιρέστε την μολυσμένη ενδυμασία.

Σε περίπτωση ενοχλήσεων συμβουλευτείτε γιατρό.

μετά από επαφή με τα μάτια:

Προσοχή κατα τη πλύση των οφθαλμών, η εκτόξευση νερού με μεγάλη πίεση ενέχει κίνδυνο καταστροφής του κερατοειδούς, συμβουλευτείτε ένα γιατρό.

μετά από κατάποση:

Πιείτε άφθονο νερό και παραμείνετε στον καθαρό αέρα.

Συμβουλευτείτε αμέσως το γιατρό.

Ποτέ μην χορηγείτε κάτι από το στόμα σε αναίσθητο άνθρωπο.

PEKACID

Εισπνοή:

Μετακινήστε τον εκτεθειμένο στον καθαρό αέρα και κρατήστε τον σε ανάπαυση και σε στάση που να διευκολύνει την αναπνοή. Ζητήστε ιατρική συμβουλή/προσοχή εάν αισθανθείτε αδιαθεσία.

Επαφή με το δέρμα:

Ξεπλύνετε αμέσως με σαπούνι και άφθονο νερό και σαπούνι ενώ απομακρύνετε τα μολυσμένα ενδύματα και υποδήματα. Πλύνετε το μολυσμένο ρουχισμό πριν τον ξαναχρησιμοποιήσετε. Εάν επιμένει ο ερεθισμός, καλέστε γιατρό.

Επαφή με τα μάτια:

Ξεπλύνετε προσεκτικά με άφθονο νερό για αρκετά λεπτά. Εάν υπάρχουν φακοί επαφής αφαιρέστε τους εφόσον είναι εύκολο. Συνεχίστε να ξεπλένετε. Εάν επιμένει ο ερεθισμός: ζητήστε ιατρική συμβουλή/φροντίδα.

Κατάποση:

Σε περίπτωση κατάποσης, καλέστε αμέσως γιατρό. Ξεπλύνετε το στόμα με νερό. Μην προκαλέσετε εμετό εκτός εάν δοθούν σχετικές οδηγίες από ιατρικό προσωπικό. Ποτέ μη χορηγείτε τίποτε από το στόμα σε αναίσθητο άτομο.

ΝΙΤΡΙΚΗ ΑΜΜΩΝΙΑ 34,5 - 0 – 0

Εισπνοή: Εισπνοή σκόνης μπορεί να προκαλέσει ερεθισμό της ρινικής κοιλότητας και της άνω αναπνευστικής οδού, με συμπτώματα όπως ξηρότητα λαιμού και βήχα. Απομακρύνεται τον παθόντα από την περιοχή με τη σκόνη. Καλέστε ιατρική βοήθεια αν παρουσιαστούν συμπτώματα αδιαθεσίας. Δείξτε στο γιατρό την ετικέτα του προϊόντος ή το Δελτίο Δεδομένων Ασφαλείας του.

Επαφή με το δέρμα: Παρατεταμένη επαφή μπορεί να προκαλέσει κάποιο ερεθισμό. Πλύνετε την μολυσμένη περιοχή του δέρματος με άφθονο νερό και σαπούνι. Αναζητήστε ιατρική βοήθεια αν ο ερεθισμός επιμένει.

Επαφή με τα μάτια: Μπορεί να προκληθεί ερεθισμός. Πλύνετε τα μάτια με άφθονο τρεχούμενο νερό για τουλάχιστον 15 λεπτά, ανασηκώνοντας περιστασιακά τις άνω και κάτω βλεφαρίδες. Βγάλετε τους φακούς επαφής αν υπάρχουν και είναι εύκολο να γίνει.

ΠΕΡΙΦΕΡΕΙΑ ΣΤΕΡΕΑΣ ΕΛΛΑΔΑΣ ΑΥΤΟΤΕΛΗΣ ΔΙΕΥΘΥΝΣΗ ΠΟΛΙΤΙΚΗΣ ΠΡΟΣΤΑΣΙΑΣ

Κατάποση: Κατάποση μικρών ποσοτήτων θεωρείται απίθανο να επιφέρει τοξικά αποτελέσματα. Μεγάλες ποσότητες προκαλούν γαστρεντερικές διαταραχές. Μην προκαλέσετε εμετό, μη χορηγείται οτιδήποτε από το στόμα χωρίς εντολή γιατρού. Αν έχει καταποθεί μεγάλη ποσότητα καλέστε ιατρική βοήθεια.

ΑΝΘΡΑΚΙΚΟ ΚΑΛΙΟ

Βγάλτε τον τραυματία στον καθαρό αέρα και κρατήστε τον ζεστό και ήρεμο. Σε περίπτωση ακανόνιστης αναπνοής ή συγκοπή αναπνοής χρήση τεχνητής αναπνοής. Σε διαταραχές αναπνευστικού χορηγείστε οξυγόνο. Αναζητείστε ιατρική συμβουλή.

Μετά την επαφή με το δέρμα:

Σε περίπτωση επαφής με το δέρμα, πλυθείτε αμέσως με άφθονο νερό. Αλλαγή μολυσμένης ενδυμασίας. Αναζητείστε ιατρική συμβουλή.

Μετά την επαφή με τα μάτια:

Ξεπλύνετε αμέσως κάτω από νερό και με ανοιχτό βλέφαρο για 10 με 15 λεπτά. Στη συνέχεια επισκεφτείτε έναν οφθαλμίατρο.

Μετά την κατάπωση: ΜΗΝ προκαλέσετε εμετό.

Μετά την κατάποση ξεβγάλτε καλά το στόμα σας με άφθονο νερό (μόνο εάν το άτομο έχει τις αισθήσεις του)

Σε περίπτωση λιποθυμίας μην δίνετε τίποτε από το στόμα, βάλτε σε σταθερή πλάγια θέση και αναζητείστε ιατρική βοήθεια

Κρατήστε τον τραυματία ήρεμο, σκεπάστε και κρατήστε τον ζεστό

Καμία κατανάλωση φαγητού η ποτού.

ΒΟΡΑΚΑΣ ΔΕΚΑΫΔΡΙΚΟΣ

Ο δεκαϋδρικός βόρακας είναι μία λευκή, άοσμη, κοκκώδης στερεή ουσία που είναι μη εύφλεκτη, μη εκρηκτική, χαμηλής δερματικής και από του στόματος τοξικότητας.

Πιθανά συμπτώματα

Η εισπνοή αποτελεί την πιο συνηθισμένη διαδρομή έκθεσης. Η δερματική έκθεση δεν αποτελεί σύνηθη ανησυχία καθώς ο βόρακας δεν απορροφάται εύκολα από το υγιές δέρμα.

Εισπνοή

Ελαφρύς ερεθισμός του λαιμού και της μύτης μπορεί να προκύψει από την εισπνοή σκόνης του δεκαϋδρικού βόρακα συγκέντρωσης υψηλότερης των 10 mg/m3.

Επαφή με τα μάτια

Σοβαρός οφθαλμικός ερεθισμός.

Επαφή με το δέρμα

Δεν προκαλεί ερεθισμό στο υγιές δέρμα.

Κατάποση

Τα προϊόντα του βόρακα δεν προορίζονται για κατάποση. Ο βόρακας έχει χαμηλή οξεία τοξικότητα. Μικρές ποσότητες που μπορεί να καταποθούν κατά λάθος, γαστρεντερικά συμπτώματα.

Αναπαραγωγή/Ανάπτυξη

ΠΕΡΙΦΕΡΕΙΑ ΣΤΕΡΕΑΣ ΕΛΛΑΔΑΣ ΑΥΤΟΤΕΛΗΣ ΔΕΥΘΥΝΣΗ ΠΟΛΙΤΙΚΗΣ ΠΡΟΣΤΑΣΙΑΣ

Μελέτες κατάποσης μεγάλων δόσεων σε διάφορα είδη ζώων, δείχνουν ότι οι ενώσεις το βορίου μπορεί να προκαλέσουν συμπτώματα στην αναπαραγωγή και την ανάπτυξη. Μία μελέτη επαγγελματικής έκθεσης σε σκόνη βορικών δεν έδειξε επίδραση στην αναπαραγωγή. Πρόσφατα επιδημιολογικά στοιχεία και μια έκθεση αξιολόγησης παλαιότερων επιδημιολογικών μελετών που έγινε στην Κίνα δεν έδειξαν αρνητική επίδραση του βορίου στην ανθρώπινη γονιμότητα

Πιθανές οικολογικές επιδράσεις

Μεγάλες ποσότητες δεκαϋδρικού βόρακα μπορεί να είναι επιβλαβείς για τα φυτά και άλλα είδη. Κατά συνέπεια οι εκλύσεις στο περιβάλλον θα πρέπει να αποφεύγονται.

Συμπτώματα έκθεσης

Συνήθως εμφανίζεται ναυτία, εμετός και διάρροια, με μετέπειτα συμπτώματα κοκκινίσματος και ξεφλουδίσματος του

ΘΕΙΙΚΟΣ ΨΕΥΔΑΡΓΥΡΟΣ

Μέτρα πρώτων βοηθειών γενικά:

Σε περίπτωση άμεσου κινδύνου, μεταφέρετε τον παθόντα σε ασφαλές μέρος. Προσοχή και για τον εαυτό σας. Σε περίπτωση λιποθυμίας, μεταφέρετε και τοποθετήστε τον παθόντα σε θέση ανάνηψης. Αφαιρέστε τα επιμολυσμένα ρούχα αμέσως και απορρίψτε τα με προσοχή. Διατηρείτε τον παθόντα ζεστό, αλλά χωρίς να τον υπερθερμάνετε. Κρατήστε τον παθόντα σε ήσυχο, ασφαλές και άνετο μέρος. Μην αφήσετε τον παθόντα χωρίς επίβλεψη.

Μέτρα πρώτων βοηθειών μετά από εισπνοή:

Ο παθόν πρέπει να μεταφερθεί σε καθαρό αέρα και να κρατηθεί ζεστός. Αν υπάρξει αναπνευστική δυσκολία, παρέχεται οξυγόνο. 21-Ισονικοτινικό- δεξαμεθαζόνη πρέπει να εισπνευσθεί το συντομότερο δυνατόν: Αρχίστε με 4 δόσεις και στην συνέχεια παρέχετε άλλες2 δόσεις κάθε πέντε λεπτά μέχρι το πρώτο πακέτο να εξαντληθεί. Μετά παρέχετε μία δόση ανά μια ώρα. Αν υπάρχει τάση λιποθυμίας, τοποθετήστε τον παθόντα σε στάση ανάνηψης. Σε περίπτωση που σταματήσει η αναπνοή, κάντε ανάνηψη από το στόμα-μύτη. Κρατήστε την αναπνευστική οδό ελεύθερη. Ζητήστε ιατρική συμβουλή.

Μέτρα πρώτων βοηθειών μετά από επαφή με το δέρμα:

Ξεπλύνετε άμεσα το δέρμα με άφθονο νερό. Κρατήστε τον παθόντα ζεστό, ακίνητο και καλυμμένο. Ζητήστε άμεσα ιατρική βοήθεια.

Μέτρα πρώτων βοηθειών μετά από επαφή με τα μάτια:

ΣΕ ΠΕΡΙΠΤΩΣΗ ΕΠΑΦΗΣ ΜΕ ΤΑ ΜΑΤΙΑ: Ξεπλύνετε προσεκτικά με νερό για αρκετά λεπτά. Εάν υπάρχουν φακοί επαφής, αφαιρέστε τους, εφόσον είναι εύκολο. Συνεχίστε να ξεπλένετε. Εάν δεν υποχωρεί ο οφθαλμικός ερεθισμός: Συμβουλευθείτε/Επισκεφθείτε γιατρό. Ξεπλύνετε τα μάτια με νερό για λόγους ασφαλείας.

Μέτρα πρώτων βοηθειών μετά από κατάποση:

Σε περίπτωση κατάποσης πίνετε άμεσα νερό ή γάλα. Μην προκαλέσετε εμετό. Πλύση του στόματος και στην συνέχεια πιείτε άφθονο νερό. Ο θειικός ψευδάργυρος προκαλεί αυτόματα εμετό. Κρατήστε

ΠΕΡΙΦΕΡΕΙΑΚΗ ΔΙΕΥΘΥΝΣΗ ΠΟΛΙΤΙΚΗΣ ΠΡΟΣΤΑΣΙΑΣ ΣΤΕΡΕΑΣ ΕΛΛΑΔΑΣ ΑΥΤΟΤΕΛΗΣ ΔΙΕΥΘΥΝΣΗ ΠΟΛΙΤΙΚΗΣ ΠΡΟΣΤΑΣΙΑΣ

το κεφάλι του παθόντα χαμηλά στο επίπεδο του στομάχου ώστε ο εμετός να μην πάει στους αεραγωγούς/πνεύμονες. Συμβουλευτείτε γιατρό άμεσα.

ΚΙΤΡΙΚΟ ΟΞΥ ΑΝΥΔΡΟ-AFCO

Εισπνοή: Μετακινηθείτε στον καθαρό αέρα.

Επαφή με το δέρμα: Ξεπλύνετε αμέσως με άφθονο νερό για τουλάχιστον 15 λεπτά. Εάν ο ερεθισμός επιμένει, καλέστε έναν γιατρό.

Οπτική επαφή: Ξεπλύνετε καλά με άφθονο νερό για τουλάχιστον 15 λεπτά και συμβουλευτείτε γιατρό.

Κατάποση: ΜΗΝ προκαλείτε εμετό. Πίνετε 1 ή 2 ποτήρια νερό. Ποτέ μην δίνετε τίποτα από το στόμα σε ένα αναίσθητο άτομο. Συμβουλευτείτε έναν γιατρό.

ΦΥΤΟΠΡΟΣΤΑΣΙΑ

ACRAMITE 480 SC

Εισπνοή:

Μεταφέρατε τον παθόντα στον καθαρό αέρα. Καλέστε αμέσως γιατρό.

Κατάποση:

Σε περίπτωση κατάποσης, ζητείστε αμέσως ιατρική συμβουλή και δείξτε την ετικέτα. Μην προκαλέστε εμετό.

Επαφή με το δέρμα:

Σε περίπτωση επαφής με το δέρμα, πλυθείτε αμέσως με άφθονο νερό και σαπούνι.

Επαφή με τα μάτια:

Σε περίπτωση επαφής με τα μάτια, ξεπλύνετε τα αμέσως με άφθονο νερό και ζητήστε ιατρική συμβουλή.

AFALON 47.5 WP

Απομακρύνετε τον παθόντα από περαιτέρω έκθεση στον κίνδυνο.

Ξεπλύνετε τα υπολείμματα φαρμάκου με μεγάλη ποσότητα νερού.

Εισπνοή: Μετακινήστε τον παθόντα στον καθαρό αέρα. Εφαρμόστε τεχνητή αναπνοή αν αναπνέει με δυσκολία. Ζητείστε ιατρική συμβουλή.

Κατάποση: Ξεπλύνετε το στόμα με άφθονο νερό. Ζητείστε ιατρική συμβουλή. Μη δίνετε τίποτα από στόματος σε άτομο που έχει χάσει τις αισθήσεις του.

Επαφή με το δέρμα: Αφαιρέστε αμέσως όλα τα ρούχα που έχουν λερωθεί με το φάρμακο. Πλυθείτε καλά με άφθονο νερό και σαπούνι.

Επαφή με τα μάτια:

Ξεπλύνετε καλά τα μάτια με άφθονο νερό με τα βλέφαρα ανοιχτά, για τουλάχιστον 15 λεπτά. Συμβουλευτείτε γιατρό.

AGIL 10 EC

Απομακρύνετε τον παθόντα από την περιοχή έκθεσης. Ξεπλύνετε τα υπολείμματα φαρμάκου με πολύ νερό. Σε περίπτωση που υπάρχει ενόχληση ή εμφανιστούν συμπτώματα, αποφύγετε περαιτέρω έκθεση. Συμβουλευτείτε γιατρό άμεσα.

ΠΕΡΙΦΕΡΕΙΑ ΣΤΕΡΕΑΣ ΕΛΛΑΔΑΣ ΑΥΤΟΤΕΛΗΣ ΔΙΕΥΘΥΝΣΗ ΠΟΛΙΤΙΚΗΣ ΠΡΟΣΤΑΣΙΑΣ

Εισπνοή:

Μετακινήστε τον παθόντα στον καθαρό αέρα. Σε περίπτωση που έχει δυσκολία αναπνοής, εφαρμόστε τεχνητή αναπνοή. Ζητείστε ιατρική βοήθεια.

Κατάποση:

Δώστε αμέσως στον ασθενή να πιει ενεργό άνθρακα με μια μεγάλη ποσότητα νερού.

Ξεπλύνετε το στόμα με άφθονο νερό. Ζητείστε ιατρική συμβουλή. Μη χορηγείτε τίποτα από το στόμα σε άτομο που έχει χάσει τις αισθήσεις του.

Επαφή με το δέρμα:

Αφαιρέστε αμέσως όλα τα ρούχα που έχουν μολυνθεί με το φάρμακο. Πλυθείτε καλά με άφθονο νερό και σαπούνι.

Επαφή με τα μάτια:

Ξεπλύνετε καλά τα μάτια, κρατώντας τα βλέφαρα τελείως ανοιχτά, με άφθονο νερό για 15 λεπτά. Συμβουλευτείτε γιατρό

ALAR 85 SG

Σε περίπτωση εισπνοής: Μεταφέρετε στον καθαρό αέρα. Εάν τα συμπτώματα διαρκούν, καλέστε γιατρό.

Σε περίπτωση επαφής με το δέρμα: Σε περίπτωση επαφής με το δέρμα, πλύνετε με χλιαρό νερό και σαπούνι.

Σε περίπτωση επαφής με τα μάτια: Πλύνετε αμέσως με πολύ νερό τουλάχιστον για 15 λεπτά, ακόμη και κάτω από τα βλέφαρα.

Εάν τα συμπτώματα διαρκούν, καλέστε γιατρό.

Σε περίπτωση κατάποσης: ΜΗΝ προκαλείτε εμετό. Πλύνετε το στόμα με νερό.

Συμβουλευτείτε ένα γιατρό.

ALUMINUM PHOSPHIDE – ΑΛΦΑ 56 PEL

Εισπνοή: Σε περίπτωση έκθεσης στη φωσφίνη, μεταφέρετε τον παθόντα από τη μολυσμένη περιοχή σε εξωτερικό χώρο. Ζητήστε άμεσα ιατρική βοήθεια. Χορηγήστε οξυγόνο

Κατάποση: Ξαπλώστε μπρούμυτα τον παθόντα. Εφαρμόστε τεχνητή αναπνοή σε περίπτωση που ο ασθενής δεν αναπνέει. Μη φέρνετε σε επαφή το στόμα σας με το στόμα του ασθενούς επειδή σε περίπτωση κατάποσης φωσφορούχου αργιλίου μπορεί να ελευθερωθεί αέρια φωσφίνη.

Επαφή με το δέρμα: Πλύνετε αμέσως με νερό και σαπούνι. Απομακρύνετε τα μολυσμένα ρούχα.

Επαφή με τα μάτια: Ξεπλύνετε αμέσως με άφθονο νερό και ζητήστε ιατρική συμβουλή.

APOLLO 50 SC

Επιπτώσεις και συμπτώματα: Πολύ ελαφρύ ερεθισμό στα μάτια και στο δέρμα.

Πρώτες βοήθειες:

Εισπνοή: Μεταφέρετε τον παθόντα στον καθαρό αέρα ξαπλωμένο. Καλέστε γιατρό σε περίπτωση αδιαθεσίας (δείξτε την ετικέτα εάν είναι δυνατόν).

Κατάποση: Ξεπλύνετε το στόμα με νερό. Μην προκαλέστε εμετό. Να μην καταπίνεται το υλικό. Κρατήστε τον παθόντα ξαπλωμένο και συμβουλευτείτε ιατρό.

ΠΕΡΙΦΕΡΕΙΑΣ ΣΤΕΡΕΑΣ ΕΛΛΑΔΑΣ ΑΥΤΟΤΕΛΗΣ ΔΙΕΥΘΥΝΣΗ ΠΟΛΙΤΙΚΗΣ ΠΡΟΣΤΑΣΙΑΣ

Επαφή με το δέρμα: Βγάλτε τα ρούχα που έχουν μολυνθεί με το φάρμακο. Ξεπλύνετε το δέρμα με άφθονο νερό και σαπούνι.

Καλέστε γιατρό εάν ο ερεθισμός επιμείνει.

Επαφή με τα μάτια: Ξεπλύνετε αμέσως με άφθονο νερό για 15 λεπτά τουλάχιστον και καλέστε οφθαλμίατρο.

ARABER EC

Επιδράσεις και συμπτώματα:

Εκτός από τις πληροφορίες που περιλαμβάνονται στην «Περιγραφή των μέτρων πρώτων βοηθειών» (παραπάνω) και στην «Ένδειξη οιασδήποτε απαιτούμενης άμεσης ιατρικής φροντίδας και ειδικής θεραπείας» (παρακάτω), τυχόν πρόσθετα σημαντικά συμπτώματα και επιδράσεις περιγράφονται στην Ενότητα 11: Τοξικολογικές πληροφορίες.

Πρώτες βοήθειες:

Όσοι παρέχουν Πρώτες Βοήθειες θα πρέπει να είναι προσεκτικοί ώστε να αυτοπροστατεύονται και να χρησιμοποιούν τον συνιστώμενο προστατευτικό ρουχισμό (γάντια ανθεκτικά σε χημικές ουσίες, προστασίες από σταγόνες) Αν υπάρχει η πιθανότητα έκθεσης, ανατρέξτε στην Ενότητα 8 για τα ειδικά μέσα ατομικής προστασίας.

Εισπνοή:

Μετακινήστε τον άνθρωπο σε χώρο με καθαρό αέρα. Αν ο άνθρωπος δεν αναπνέει, καλέστε το τμήμα άμεσης βοήθειας ή ένα ασθενοφόρο, έπειτα εφαρμόστε τεχνητή αναπνοή. Αν αυτή παρασχεθεί με στοματική επαφή, χρησιμοποιήστε κατάλληλα μέσα προστασίας διασώστη (φορητή μάσκα, κλπ). Καλέστε ένα κέντρο ελέγχου δηλητηριάσεων ή έναν γιατρό για συμβουλές αντιμετώπισης. Σε περίπτωση δύσπνοιας, θα πρέπει να χορηγηθεί οξυγόνο από εξειδικευμένο προσωπικό.

Κατάποση:

Καλέστε αμέσως το κέντρο ελέγχου δηλητηριάσεων ή γιατρό. Μην προκαλείτε εμετό, εκτός και αν το προτείνει το κέντρο ελέγχου δηλητηριάσεων ή γιατρός. Μην δίνετε κανένα υγρό στο άτομο. Μην χορηγείτε τίποτα από το στόμα σε άτομο που έχει χάσει τις αισθήσεις του.

Επαφή με το δέρμα:

Αφαιρέστε μολυσμένο ρουχισμό. Πλύνετε το δέρμα με σαπούνι και άφθονο νερό για 15-20 λεπτά. Καλέστε ένα κέντρο δηλητηρίασης ή ένα γιατρό για συμβουλές αντιμετώπισης. Πλύνετε τα ρούχα πριν τα ξαναφορέσετε. Τα υποδήματα και άλλα δερμάτινα αντικείμενα, τα οποία δεν μπορούν να απολυμανθούν, θα πρέπει να απορριφθούν με κατάλληλο τρόπο. Θα πρέπει να υπάρχει διαθέσιμη εγκατάσταση λουτρών ασφαλείας έκτακτης ανάγκης στο χώρο εργασίας.

Επαφή με τα μάτια:

Κρατήστε τα μάτια ανοιχτά και ξεπλύνετε αργά και προσεκτικά για 15-20 λεπτά.

Αφαιρέστε τους φακούς επαφής, αν υπάρχουν, μετά τα 5 πρώτα λεπτά, ύστερα συνεχίστε το πλύσιμο των ματιών. Καλέστε ένα κέντρο δηλητηρίασης ή ένα γιατρό για συμβουλές

ΠΕΡΙΦΕΡΕΙΑΚΗ ΣΤΕΡΕΑΣ ΕΛΛΑΔΑΣ ΑΥΤΟΤΕΛΗΣ ΔΙΕΥΘΥΝΣΗ ΠΟΛΙΤΙΚΗΣ ΠΡΟΣΤΑΣΙΑΣ

αντιμετώπισης. Θα πρέπει να υπάρχει διαθέσιμο κατάλληλο σύστημα οφθαλμικών πλύσεων έκτακτης ανάγκης στο χώρο εργασίας.

Οδηγίες για το γιατρό:

Το υλικό αυτό είναι αναστολέας χολινεστεράσης. Αντιμετωπίστε τα συμπτώματα. Σε περίπτωση σοβαρής οξείας δηλητηρίασης, χρησιμοποιήστε αντίδοτο αμέσως μετά την αποκατάσταση ανοικτής διόδου αέρα και αναπνοής. Επιχειρήστε έλεγχο κρίσεων με diazepham 5-10 mg (ενήλικες) ενδοφλέβια για 2-3 λεπτά. Επαναλάβατε κάθε 5-10 λεπτά όπως χρειάζεται. Παρακολουθείστε για υπόταση, αναπνευστική κατάπτωση και ανάγκη για διασωλήνωση. Εξετάστε το ενδεχόμενο ενός δεύτερου παράγοντα αν η κρίση επιμείνει μετά τα 30 mg. Αν οι κρίσεις επιμείνουν ή ξανασυμβούν χορηγήστε phenobarbital 600-1200 mg (ενήλικες) ενδοφλέβια διαλυμένο σε 60 ml 0.9% saline σε δόσεις 25-50 mg/λεπτό. Κάνετε εκτίμηση για υποξία, δυσρυθμία, ηλεκτρολυτική διαταραχή, υπογλυκαιμία (εφαρμόστε θεραπεία στους ενήλικες με dextrose 100mg ενδοφλέβια). Η ατροπίνη ενδοφλέβια αποτελεί το αντίδοτο εκλογής. Οι οξάμες μπορεί να αποδειχτούν ή όχι θεραπευτικές αλλά συνιστάται να μη χρησιμοποιούνται στη θέση της ατροπίνης. Διατηρήστε επαρκή αερισμό και οξυγόνωση του ασθενούς. Σε περίπτωση έκθεσης, η σοβαρότητά της μπορεί να υποδειχθεί από εξετάσεις πλάσματος και χολινεστεράσης ερυθρών αιμοσφαιρίων (χρησιμοποιούνται δεδομένα αναφοράς). Αν διενεργείται πλύση, προτείνεται ενδοτραχειακός και/ή οισοφαγικός έλεγχος. Ο κίνδυνος εισρόφησης πρέπει να συνυπολογισθεί με την τοξικότητα, όταν σκεφθείτε την πλύση στομάχου. Η απόφαση για την πρόκληση εμετού ή όχι θα πρέπει να ληφθεί από τον θεράποντα γιατρό.

Υποστηρικτική θεραπεία. Η θεραπεία βασίζεται στην κρίση του γιατρού, ανάλογα με τις αντιδράσεις του ασθενούς. Όταν καλείτε το κέντρο ελέγχου δηλητηριάσεων ή γιατρό ή όταν μεταβαίνετε προς θεραπεία, θα πρέπει να έχετε διαθέσιμο το Φύλλο Δεδομένων Ασφάλειας, και αν είναι δυνατό, το δοχείο με το προϊόν ή την ετικέτα του.

ASCOT 2,5 WG

Σε περίπτωση ατυχήματος ή αδιαθεσίας καλέστε αμέσως γιατρό

Αλλάζουμε τον ρουχισμό που έχει λερωθεί ή ποτιστεί.

Εισπνοή:

Μετακινήστε τον παθόντα στον καθαρό αέρα. Εφαρμόστε τεχνητή αναπνοή αν δυσκολεύεται να αναπνεύσει. Ζητήστε ιατρική συμβουλή.

Κατάποση:

Ξεπλύνετε το στόμα με άφθονο νερό. Ζητήστε ιατρική συμβουλή. Μη δίνετε τίποτα από στόματος σε άτομο που έχει χάσει τις αισθήσεις του.

Επαφή με το δέρμα:

Αφαιρέστε αμέσως όλα τα ρούχα που έχουν λερωθεί με το φάρμακο. Πλυθείτε καλά με άφθονο νερό και σαπούνι.

Επαφή με τα μάτια:

ΠΕΡΙΦΕΡΕΙΑ ΣΤΕΡΕΑΣ ΕΛΛΑΔΑΣ ΑΥΤΟΤΕΛΗΣ ΔΙΕΥΘΥΝΣΗ ΠΟΛΙΤΙΚΗΣ ΠΡΟΣΤΑΣΙΑΣ

Ξεπλύνετε καλά τα μάτια κρατώντας τα βλέφαρα ανοιχτά με άφθονο νερό για τουλάχιστον 15 λεπτά. Συμβουλευτείτε γιατρό.

ASSIST 10 EC

Σε περίπτωση ατυχήματος ή αν αισθανθείτε αδιαθεσία ζητήστε αμέσως ιατρική συμβουλή (δείξτε την ετικέτα αν είναι δυνατό).

Επαφή με το δέρμα: Αφαιρέστε τα εμποτισμένα με το ψεκαστικό υγρό ρούχα αμέσως και πλύνετε καλά τα

προσβεβλημένα μέρη του σώματος με νερό και σαπούνι και στη συνέχεια ξεπλύνετε με νερό. Εάν ο ερεθισμός παραμένει ζητείστε ιατρική συμβουλή

Επαφή με τα μάτια: Ξεπλύνετε τα μάτια με καθαρό νερό για αρκετά λεπτά. Συμβουλευθείτε οφθαλμίατρο.

Σε περίπτωση κατάποσης: μη δώσετε υγρά και να μην προκληθεί εμετός. Ζητήστε αμέσως ιατρική συμβουλή και δείξτε αυτό το δοχείο ή την ετικέτα του.

Σε περίπτωση εισπνοής: Μεταφέρετε τον ασθενή στον καθαρό αέρα και διατηρείστε τον ζεστό.

ASTERIA ULTRA 1.8 EC

Εισπνοή:

Μεταφέρατε τον παθόντα στον καθαρό αέρα. Σε περίπτωση που δεν αναπνέει προβείτε σε τεχνητή αναπνοή και καλέστε αμέσως γιατρό.

Κατάποση:

Χορηγήστε επανειλημμένα φαρμακευτικό ενεργό άνθρακα σε μεγάλη ποσότητα νερού. ΣΗΜΕΙΩΣΗ: Μη χορηγήσετε τίποτα από το στόμα σε άτομο που δεν έχει τις αισθήσεις του. Μην προκαλέσετε εμετό.

Επαφή με το δέρμα:

Αφαιρέστε όλον τον μολυσμένο ρουχισμό και πλύνετε προσεκτικά τα μολυσμένα μέρη του σώματος με σαπούνι και νερό, συμπεριλαμβανομένων των μαλλιών και των νυχιών.

Επαφή με τα μάτια:

Ξεπλύνετε αμέσως με άφθονο νερό για 15 λεπτά τουλάχιστον και καλέστε αμέσως οφθαλμίατρο αν ο ερεθισμός επιμένει.

ΑΧΕΝΤΟ

Σε περίπτωση ατυχήματος ή αδιαθεσίας, ζητήστε άμεσα ιατρική συμβουλή. Δείξτε το παρόν δελτίο στον ιατρό. Δώστε προσοχή στην ατομική προστασία.

Εισπνοή:

Μετακινήστε τον παθόντα στον καθαρό αέρα. Εφαρμόστε τεχνητή αναπνοή, αν αναπνέει με δυσκολία. Ζητήστε ιατρική συμβουλή.

Κατάποση:

ΜΗΝ προκαλέσετε εμετό. Ξεπλύνετε το στόμα. Αν τα συμπτώματα δεν υποχωρούν, συμβουλευτείτε γιατρό.

Επαφή με το δέρμα:

ΠΕΡΙΦΕΡΕΙΑΣ ΣΤΕΡΕΑΣ ΕΛΛΑΔΑΣ ΑΥΤΟΤΕΛΗΣ ΔΙΕΥΘΥΝΣΗ ΠΟΛΙΤΙΚΗΣ ΠΡΟΣΤΑΣΙΑΣ

Αφαιρέστε αμέσως όλα τα ρούχα που έχουν λερωθεί με το φάρμακο. Πλυθείτε καλά με άφθονο νερό και σαπούνι. Συμβουλευτείτε γιατρό, εάν είναι απαραίτητο.

Επαφή με τα μάτια:

Ξεπλύνετε άμεσα τα μάτια με άφθονο νερό με τα βλέφαρα ανοιχτά, για τουλάχιστον 15 λεπτά. Αν τα συμπτώματα δεν υποχωρούν, συμβουλευτείτε γιατρό.

BANJO 500 SC

Μεταφέρατε τον παθόντα στον καθαρό αέρα. Αν δυσκολεύεται να αναπνεύσει χορηγείστε οξυγόνο. Σε περίπτωση που δεν αναπνέει προβείτε σε τεχνητή αναπνοή και καλέστε αμέσως γιατρό.

Κατάποση: Μην προκαλέσετε εμετό. Ξεπλύνετε το στόμα με άφθονο νερό. Μην δώσετε ποτέ τίποτα από το στόμα σε άτομο που έχει χάσει τις αισθήσεις του. Καλέστε αμέσως γιατρό.

Επαφή με το δέρμα: Ξεπλύνετε το δέρμα με άφθονο νερό και σαπούνι. Καλέστε αμέσως γιατρό.

Επαφή με τα μάτια: Ξεπλύνετε αμέσως με άφθονο νερό για 15 λεπτά τουλάχιστον και καλέστε αμέσως οφθαλμίατρο.

BATHIKUR 1000 DP

Εισπνοή :

Το προϊόν δεν ταξινομείται ως επικίνδυνο δια εισπνοής, όμως σε περίπτωση συμπτωμάτων δηλητηρίασης συνιστάται να απομακρυνθεί ο παθόντας από το χώρο έκθεσης στον καθαρό αέρα και να μείνει σε ηρεμία. Ζητήστε ιατρική συμβουλή αν τα συμπτώματα επιμένουν.

Επαφή με το δέρμα :

Το προϊόν δεν ταξινομείται ως επικίνδυνο σε επαφή με το δέρμα. Όμως συνιστάται, σε περίπτωση επαφής με το δέρμα να αφαιρέσετε τα μολυσμένα ρούχα και παπούτσια και να ξεπλύνετε καλά τα προσβεβλημένα μέρη του σώματος ή όλο το σώμα με κρύο νερό και ουδέτερο σαπούνι. Σε περίπτωση ερεθισμού συμβουλευθείτε γιατρό.

Επαφή με τα μάτια :

Ξεπλύνετε σχολαστικά τα μάτια για τουλάχιστον 15 λεπτά με νερό. Αφαιρέστε τους φακούς επαφής εφόσον δεν έχουν κολλήσει στα μάτια, καθώς η αποκόλλησή τους θα μπορούσε να επιφέρει μεγαλύτερη ζημιά στα μάτια. Σε κάθε περίπτωση, μετά το ξέπλυμα των ματιών πρέπει να συμβουλευθείτε γιατρό το συντομότερο δυνατό.

Κατάποση/αναρρόφηση: αναρρόφηση. διατηρήστε τον παθόντα σε ηρεμία. Ξεπλύνετε το στόμα και το λαιμό γιατί μπορεί να έχουν προσβληθεί κατά την κατάποση. Μην προκαλέσετε εμετό, αλλά αν αυτό συμβεί κρατήστε το κεφάλι χαμηλά για να αποφευχθεί

BAYTHROID 5 EC

Εισπνοή:

Μεταφέρετε τον παθόντα σε καθαρό αέρα. Διατηρείστε τον παθόντα ξαπλωμένο και ζεστό. Εάν δεν αναπνέει, κάντε του τεχνητή αναπνοή. Εάν δυσκολεύεται στην αναπνοή, χορηγείστε του οξυγόνο. Ζητήστε αμέσως ιατρική συμβουλή.

Κατάποση:

ΠΕΡΙΦΕΡΕΙΑ ΣΤΕΡΕΑΣ ΕΛΛΑΔΑΣ ΑΥΤΟΤΕΛΗΣ ΔΙΕΥΘΥΝΣΗ ΠΟΛΙΤΙΚΗΣ ΠΡΟΣΤΑΣΙΑΣ

Μην προκαλέσετε εμετό. Ζητήστε αμέσως ιατρική συμβουλή.

Επαφή με το δέρμα:

Βγάλτε τα ρούχα που έχουν μολυνθεί με το φάρμακο. Ξεπλύνετε το εκτεθειμένο δέρμα με νερό και σαπούνι, μετά από ξέπλυμα με ζεστό νερό. Καλέστε αμέσως γιατρό.

Επαφή με τα μάτια:

Ξεπλύνετε αμέσως με άφθονο νερό και καλέστε αμέσως οφθαλμίατρο.

BEETUP COMPACT SC

Σε περίπτωση ατυχήματος ή αδιαθεσίας, ζητήστε άμεσα ιατρική συμβουλή. Δείξτε το παρόν δελτίο στον ιατρό. Δώστε προσοχή στην ατομική προστασία.

Εισπνοή:

Μετακινήστε τον παθόντα στον καθαρό αέρα Σε περίπτωση αδιαθεσίας, καλέστε το κέντρο δηλητηριάσεων.

Κατάποση:

Ξεπλύνετε το στόμα. Σε περίπτωση αδιαθεσίας, καλέστε το κέντρο δηλητηριάσεων.

Επαφή με το δέρμα:

Αφαιρέστε αμέσως όλα τα ρούχα που έχουν λερωθεί με το φάρμακο. Πλυθείτε καλά με άφθονο νερό και σαπούνι. Συμβουλευτείτε γιατρό, εάν είναι απαραίτητο.

Επαφή με τα μάτια:

Ξεπλύνετε άμεσα τα μάτια με άφθονο νερό με τα βλέφαρα ανοιχτά, για τουλάχιστον 15 λεπτά. Αν τα συμπτώματα δεν υποχωρούν, συμβουλευτείτε γιατρό.

BELTHIRUL

Με κατάποση/αναρρόφηση:

Μην προκαλείτε εμετό, αλλά αν συμβεί κρατήστε το κεφάλι ψηλά για να αποφύγετε την εισπνοή. Κρατήστε το άτομο που επηρεάζεται σε ηρεμία. Ξεπλύνετε το στόμα και το λαιμό, καθώς μπορεί να έχουν επηρεαστεί κατά την κατάποση.

Με οπτική επαφή:

Αυτό το προϊόν δεν περιέχει ουσίες που έχουν ταξινομηθεί ως επικίνδυνες για επαφή με τα μάτια. Ξεπλύνετε καλά τα μάτια για τουλάχιστον 15 λεπτά με χλιαρό νερό, διασφαλίζοντας ότι το άτομο που επηρεάζεται δεν τρίβει ή κλείνει τα μάτια του.

Με επαφή με το δέρμα:

Σε περίπτωση επαφής, συνιστάται ο σχολαστικός καθαρισμός της πληγείσας περιοχής με νερό και ουδέτερο σαπούνι. Σε περίπτωση τροποποιήσεων στο δέρμα (τσούξιμο, ερυθρότητα, εξανθήματα, φουσκάλες,...), ζητήστε ιατρική συμβουλή με αυτό το Δελτίο Δεδομένων Ασφαλείας

Με εισπνοή:

Αυτό το προϊόν δεν περιέχει ουσίες που έχουν ταξινομηθεί ως επικίνδυνες για εισπνοή, ωστόσο, σε περίπτωση συμπτωμάτων δηλητηρίασης, απομακρύνετε το άτομο που έχει προσβληθεί από την περιοχή έκθεσης και παρέχετε καθαρό αέρα. Ζητήστε ιατρική βοήθεια εάν τα συμπτώματα επιδεινωθούν ή επιμείνουν.

ΠΕΡΙΦΕΡΕΙΑΚΗ ΣΤΕΡΕΑΣ ΕΛΛΑΔΑΣ ΑΥΤΟΤΕΛΗΣ ΔΙΕΥΘΥΝΣΗ ΠΟΛΙΤΙΚΗΣ ΠΡΟΣΤΑΣΙΑΣ

BOUILLIE BORDELAISE CEREXAGRI 20 WP

Εισπνοή:

Μεταφέρετε τον παθόντα στον καθαρό αέρα.

Επαφή με το δέρμα:

Πλυθείτε αμέσως με άφθονο νερό και σαπούνι.

Επαφή με τα μάτια:

Κατάποση:

Πλυθείτε αμέσως με άφθονο νερό. Εάν ο ερεθισμός παραμένει, συμβουλευτείτε γιατρό.

Συμβουλευτείτε γιατρό.

BREVIS SG

Γενικά:

Μην προσπαθείτε να βάλετε τίποτα, στο στόμα αναίσθητων ατόμων. Σε ορισμένες περιπτώσεις , οι παρενέργειες της δηλητηρίασης μπορεί να εμφανιστούν αρκετές ώρες μετά την έκθεση ή να έχουν μεγάλη διάρκεια.

Εισπνοή:

Μεταφέρετε τον παθόντα στον καθαρό αέρα. Εάν τα συμπτώματα επιμένουν, ζητήστε ιατρική βοήθεια.

Κατάποση:

Ξεπλύνετε το στόμα. Πιείτε άφθονο νερό και ζητήστε άμεσα ιατρική συμβουλή.

Επαφή με το δέρμα:

Αφαιρέστε τα μολυσμένα ενδύματα. Πλύνετε αμέσως με σαπούνι και νερό. Ζητήστε ιατρική περίθαλψη εάν αναπτυχθεί ερεθισμός.

Επαφή με τα μάτια:

Εάν υπάρχουν φακοί επαφής, αφαιρέστε τους. Ξεπλύνετε σχολαστικά με άφθονο νερό. Ζητήστε άμεσα ιατρική συμβουλή και δείξτε το παρόν δελτίο. Προστατέψτε το μάτι που δεν έχει υποστεί ζημιά. Επισκεφτείτε οφθαλμίατρο.

BANVEL 48 SL

Γενικές οδηγίες :

Να έχετε διαθέσιμη την συσκευασία, την ετικέτα ή το MSDS του προϊόντος σε περίπτωση που απευθυνθείτε για βοήθεια στο γιατρό ή το Κέντρο Δηλητηριάσεων ή το 24ωρο τηλέφωνο επείγουσας ανάγκης της Syngenta.

Εισπνοή :

Μετακινείστε τον παθόντα σε καθαρό αέρα.

Εάν δεν αναπνέει κανονικά ή καθόλου εφαρμόστε τεχνητή αναπνοή. Διατηρήστε τον ζεστό και ξαπλωμένο.

Καλέστε γιατρό ή το Κέντρο δηλητηριάσεων.

Επαφή με το δέρμα:

Αφαιρέστε τα μολυσμένα ρούχα και ξεπλύνετε καλά τα προσβεβλημένα μέρη του σώματος με νερό.

ΠΕΡΙΦΕΡΕΙΑ ΣΤΕΡΕΑΣ ΕΛΛΑΔΑΣ ΑΥΤΟΤΕΛΗΣ ΔΙΕΥΘΥΝΣΗ ΠΟΛΙΤΙΚΗΣ ΠΡΟΣΤΑΣΙΑΣ

Αν ο ερεθισμός επιμείνει καλέστε γιατρό.

Πλύνετε τα μολυσμένα ρούχα πριν τα ξαναφορέσετε.

Επαφή με τα μάτια:

Ξεπλύνετε αμέσως τα προσβεβλημένα μάτια για τουλάχιστον 15 λεπτά με άφθονο νερό με τα βλέφαρα ανοιχτά και αναζητήστε αμέσως ιατρική βοήθεια.

Αφαιρέστε τους φακούς επαφής.

Κατάποση:

Σε περίπτωση κατάποσης, αναζητήστε αμέσως ιατρική συμβουλή και δείξτε αυτή τη συσκευασία ή την ετικέτα.

ΜΗΝ προκαλέσετε εμετό.

- **BROMOTRAN 40 EC**
- **BROMOTRIL 40 EC**
- **BRONAL 40 EC**
- **BUMPER 25 EC**
- **COTORAN 50 SC**
- **COTTONEX 50 SC**

Εισπνοή:

Μετακινήστε τον παθόντα στον καθαρό αέρα. Εφαρμόστε τεχνητή αναπνοή αν δυσκολεύεται να αναπνεύσει. Ζητείστε ιατρική συμβουλή.

Κατάποση:

Ξεπλύνετε το στόμα με άφθονο νερό. Ζητείστε ιατρική συμβουλή. Μη δίνετε τίποτα από στόματος σε άτομο που έχει χάσει τις αισθήσεις του.

Επαφή με το δέρμα:

Αφαιρέστε αμέσως όλα τα ρούχα που έχουν λερωθεί με το φάρμακο. Πλυθείτε καλά με άφθονο νερό και σαπούνι.

Επαφή με τα μάτια:

Ξεπλύνετε καλά τα μάτια κρατώντας τα βλέφαρα ανοιχτά με άφθονο νερό για τουλάχιστον 15 λεπτά. Συμβουλευτείτε γιατρό.

BULLDOCK 2,5 SC

Εισπνοή: Μεταφέρετε τον παθόντα σε καθαρό αέρα. Διατηρείστε τον παθόντα ξαπλωμένο και ζεστό.

Εάν δεν αναπνέει, κάντε του τεχνητή αναπνοή. Εάν δυσκολεύεται στην αναπνοή,

χορηγείστε του οξυγόνο. Ζητήστε αμέσως ιατρική συμβουλή.

Κατάποση: Ζητήστε αμέσως ιατρική συμβουλή (εάν είναι δυνατό, δείξτε την ετικέτα)

Επαφή με το δέρμα: Βγάλτε τα ρούχα που έχουν μολυνθεί με το φάρμακο. Ξεπλύνετε το εκτεθειμένο δέρμα με

νερό και σαπούνι, μετά από ξέπλυμα με ζεστό νερό. Καλέστε αμέσως γιατρό.

Επαφή με τα μάτια: Ξεπλύνετε αμέσως με άφθονο νερό και καλέστε αμέσως οφθαλμίατρο.

ΠΕΡΙΦΕΡΕΙΑΚΗ ΣΤΕΓΑΣΗ ΕΛΛΑΔΑΣ ΑΥΤΟΤΕΛΗΣ ΔΙΕΥΘΥΝΣΗ ΠΟΛΙΤΙΚΗΣ ΠΡΟΣΤΑΣΙΑΣ

CARAKOL 5 GB

Εισπνοή: Μεταφερθείτε σε καθαρό αέρα. Αν η αναπνοή είναι δύσκολη ζητήστε ιατρική βοήθεια.

Κατάποση: Ζητήστε αμέσως ιατρική βοήθεια. Προκαλέστε εμετό μόνο κατόπιν ιατρικής εντολής.

Μην δίνετε τίποτα σε άτομο που έχει χάσει τις αισθήσεις του.

Επαφή με το δέρμα: Πλυθείτε αμέσως με άφθονο νερό. Απομακρύνετε τα μολυσμένα ρούχα και πλύνετε

τα πριν τα χρησιμοποιήσετε ξανά. Αν ο ερεθισμός παραμένει ζητήστε ιατρική

βοήθεια.

Επαφή με τα μάτια: Ξεπλύνετε με νερό για τουλάχιστον 15 λεπτά. Ζητήστε ιατρική βοήθεια.

COYOTE 5 EC

Εισπνοή:

Μεταφέρετε τον παθόντα σε καθαρό αέρα. Διατηρείστε τον παθόντα ξαπλωμένο και ζεστό. Εάν δεν αναπνέει, κάντε του τεχνητή αναπνοή. Εάν δυσκολεύεται στην αναπνοή, χορηγείστε του οξυγόνο. Ζητήστε αμέσως ιατρική συμβουλή.

Κατάποση:

Μην προκαλέσετε εμετό. Ζητήστε αμέσως ιατρική συμβουλή.

Επαφή με το δέρμα:

Βγάλτε τα ρούχα που έχουν μολυνθεί με το φάρμακο. Ξεπλύνετε το εκτεθειμένο δέρμα με νερό και σαπούνι, μετά από ξέπλυμα με ζεστό νερό. Καλέστε αμέσως γιατρό.

Επαφή με τα μάτια:

Ξεπλύνετε αμέσως με άφθονο νερό και καλέστε αμέσως οφθαλμίατρο.

CUPROFIX DISPERSS 20 WG

Εισπνοή: Μεταφέρετε τον παθόντα στον καθαρό αέρα.

Επαφή με το δέρμα: Πλυθείτε αμέσως με άφθονο νερό και σαπούνι.

Επαφή με τα μάτια: Πλυθείτε αμέσως με άφθονο νερό. Εάν ο ερεθισμός παραμένει, συμβουλευτείτε γιατρό.

Κατάποση: Συμβουλευτείτε γιατρό.

CUPROFIX ULTRA 40 WG

Εισπνοή: Μεταφέρετε τον παθόντα στον καθαρό αέρα.

Επαφή με το δέρμα: Πλυθείτε αμέσως με άφθονο νερό και σαπούνι.

Επαφή με τα μάτια: Πλυθείτε αμέσως με άφθονο νερό. Εάν ο ερεθισμός παραμένει, συμβουλευτείτε γιατρό.

Κατάποση: Χορηγείστε γάλα ή νερό (για αραίωση) και επικοινωνήστε με το Κέντρο Δηλητηριάσεων για λήψη οδηγιών και περαιτέρω αντιμετώπιση.

Οδηγίες για τον γιατρό: Αντίδοτο: πενικιλλαμίνη.

CUSTODIA 320 SC

ΠΕΡΙΦΕΡΕΙΑ ΣΤΕΡΕΑΣ ΕΛΛΑΔΑΣ ΑΥΤΟΤΕΛΗΣ ΔΙΕΥΘΥΝΣΗ ΠΟΛΙΤΙΚΗΣ ΠΡΟΣΤΑΣΙΑΣ

Γενικές συμβουλές: Εάν τα συμπτώματα επιμένουν, καλέστε έναν γιατρό. Μην αναπνέετε σκόνη/αναθυμιάσεις/αέρια/σταγονίδια/ατμούς/ψεκασμό. Μην μπει στα μάτια, στο δέρμα ή στα ρούχα.

Εισπνοή

Αφαιρέστε στον καθαρό αέρα. Καλέστε έναν γιατρό. Εάν η αναπνοή είναι ακανόνιστη ή σταματήσει, χορηγήστε τεχνητή αναπνοή.

Επαφή με το δέρμα: Συμβουλευτείτε έναν γιατρό εάν είναι απαραίτητο. Ξεπλύνετε αμέσως με σαπούνι και άφθονο νερό αφαιρώντας όλα τα μολυσμένα ρούχα και παπούτσια.

Οπτική επαφή: Ξεπλύνετε αμέσως με άφθονο νερό. Μετά την αρχική έκπλυση, αφαιρέστε τυχόν φακούς επαφής και συνεχίστε την έκπλυση για τουλάχιστον 15 λεπτά. Κρατήστε τα μάτια ορθάνοιχτα ενώ ξεπλένετε. Εάν τα συμπτώματα επιμείνουν, καλέστε έναν γιατρό.

Κατάποση: Καλέστε αμέσως έναν γιατρό. Ποτέ μην δίνετε τίποτα από το στόμα σε ένα ασυνείδητο άτομο. Κάνω

ΔΕΝ προκαλείτε εμετό. Ξεπλύνετε το στόμα.

DANADIM PROGRESS 40 EC

Αναπνοή: Αν εμφανισθεί κάποια αδιαθεσία, αμέσως απομακρύνετε τον παθόντα από την περιοχή έκθεσης.

Σε μη σοβαρές περιπτώσεις:

Κρατήστε τον παθόντα υπό παρακολούθηση. Ζητήστε αμέσως ιατρική βοήθεια αν εμφανισθούν συμπτώματα.

Σε σοβαρές περιπτώσεις: Ζητήστε αμέσως ιατρική βοήθεια ή καλέστε ασθενοφόρο.

Αν η αναπνοή σταματήσει, αρχίστε αμέσως τεχνητή αναπνοή και συνεχίστε μέχρι κάποιος γιατρός να αναλάβει τον παθόντα.

Επαφή με το δέρμα: Αμέσως αφαιρέστε τα μολυσμένα ρούχα και παπούτσια.

Ξεπλυθείτε με άφθονο νερό. Πλυθείτε με νερό και σαπούνι.

Ζητήστε αμέσως ιατρική βοήθεια αν εμφανισθούν συμπτώματα.

Επαφή με τα μάτια: Αμέσως ξεπλύνετε τα μάτια με άφθονο νερό ή οφθαλμικό διάλυμα, ανοίγοντας περιοδικά τα βλέφαρα, μέχρι να εξαφανισθεί κάθε ίχνος χημικού. Αφαιρέστε τους φακούς επαφής μετά από μερικά λεπτά και ξεπλύνετε τα μάτια ξανά. Ζητήστε αμέσως ιατρική βοήθεια.

Κατάποση: Καλέστε γιατρό ή ζητήστε ιατρική βοήθεια αμέσως. Βάλτε το θύμα να ξεπλύνει το στόμα με νερό και να πιεί 1-2 ποτήρια νερό ή γάλα.

Προκαλέστε εμετό μόνο αν:

1. Μεγάλη ποσότητα (πάνω από μια μπουκιά) έχει καταποθεί
2. Ο ασθενής έχει πλήρως τις αισθήσεις του
3. Δεν υπάρχει άμεση ιατρική βοήθεια
4. Δεν έχει περάσει πάνω από μια ώρα από την κατάποση.

ΠΕΡΙΦΕΡΕΙΑΚΗ ΣΤΕΡΕΑΣ ΕΛΛΑΔΑΣ ΑΥΤΟΤΕΛΗΣ ΔΙΕΥΘΥΝΣΗ ΠΟΛΙΤΙΚΗΣ ΠΡΟΣΤΑΣΙΑΣ

Προκαλέστε εμετό βάζοντας το δάχτυλο στο πίσω μέρος του φάρυγγα. Αν προκληθεί εμετός, φροντίστε αυτός να μην εισέλθει στις αναπνευστικές οδούς. Βάλτε το θύμα να ξεπλύνει πάλι το στόμα του και να πιεί υγρά ξανά.

Σημαντικότερα συμπτώματα και επιδράσεις, οξείες και μεταγενέστερες

Σε περίπτωση επαφής, τα πρώτα συμπτώματα που εμφανίζονται μπορεί να είναι ο ερεθισμός. Συμπτώματα περεμπόδισης της χολινεστεράσης: ναυτία, πονοκέφαλος, εμετός, κράμπες, αδυναμία, θολή όραση, συστολή της κόρης των οφθαλμών, σφίξιμο στο στήθος, δυσκολία αναπνοής, νευρικότητα, εφίδρωση, δάκρυα, αφροί και σάλια από στόμα και μύτη, μυϊκοί σπασμοί και κώμα.

Ένδειξη οποιασδήποτε απαιτούμενης άμεσης ιατρικής φροντίδας και ειδικής θεραπείας

Αν εμφανιστεί κάποιο από τα συμπτώματα παρεμπόδισης χολινεστεράσης, αμέσως καλέστε γιατρό ή μεταβείτε σε νοσοκομείο. Εξηγήστε ότι το θύμα έχει εκτεθεί σε dimethoate,

ένα οργανοφωσφορικό εντομοκτόνο. Περιγράψτε την κατάσταση του παθόντα και το μέγεθος της έκθεσης. Απομακρύνετε αμέσως το θύμα από την περιοχή που το προϊόν είναι παρόν.

Σε εργοστασιακό χώρο, το αντίδοτο atropine sulphate πρέπει να είναι διαθέσιμο στο χώρο εργασίας. Μπορεί να είναι χρήσιμο να δείξετε στον γιατρό το δελτίο δεδομένων ασφαλείας.

Οδηγίες για τον γιατρό: Το Dimethoate είναι ένας παρεμποδιστής χολινεστεράσης που επηρεάζει το κεντρικό και περιφερειακό νευρικό σύστημα προκαλώντας καταστολή της αναπνευστικής λειτουργίας.

Το προϊόν περιέχει παράγωγα πετρελαίου που μπορεί να προκαλέσουν πνευμονία αναρρόφησης.

Παρεμπόδιση χολινεστεράσης – Θεραπεία

Πολλές πληροφορίες για την παρεμπόδιση της (acetyl)cholinesterase από οργανοφωσφορικά εντομοκτόνα και τις θεραπείες , μπορούν να βρεθούν στο διαδίκτυο. Συχνά απαιτούνται διαδικασίες απομόλυνσης όπως πλύσιμο όλου του σώματος, πλύση στομάχου και λήψη ενεργού άνθρακα.

Αντίδοτο:

Αν υπάρχουν συμπτώματα χορηγήστε atropine sulphate, που συχνά είναι ένα σωτήριο αντίδοτο, σε μεγάλες δόσεις, ΔΥΟ έως ΤΕΣΣΕΡΑ mg ενδοφλέβια ή ενδομυϊκά, το συντομότερο δυνατόν. Επαναλάβετε με μεσοδιαστήματα 5 έως 10 λεπτών μέχρι να εμφανιστούν τα συμπτώματα ατροπινισμού και διατηρήστε πλήρη ατροπινισμό μέχρι όλο το οργανοφωσφορικό να μεταβολιστεί.

Obidoxime chloride (Toxogonin) ή pralidoxime chloride (2-PAM), μπορεί να χορηγηθούν συμπληρωματικά, αλλά όχι να αντικαταστήσει την atropine sulphate. Θεραπεία με οξίμες πρέπει να διατηρηθούν για όσο διάστημα χορηγείται atropine sulphate. Ειδικά στην περίπτωση του dimethoate, η θεραπεία με atropine sulphate είναι απαραίτητη. Αποτελέσματα θεραπείας με οξίμες σε περιπτώσεις δηλητηρίασης με dimethoate είναι γνωστό ότι ποικίλουν και μπορεί οι οξίμες να μην έχουν κανένα θετικό αποτέλεσμα. Σε καμία περίπτωση δεν πρέπει να χρησιμοποιούνται οξίμες αντί για atropine sulphate. Με τα πρώτα συμπτώματα πνευμονικού οιδήματος στον ασθενή, πρέπει να χορηγηθεί συμπληρωματικά οξυγόνο και να γίνει συμπτωματική θεραπεία.

Μπορεί να συμβεί υποτροπή μετά από την αρχική βελτίωση.

ΠΕΡΙΦΕΡΕΙΑΚΗ ΣΤΕΡΕΑΣ ΕΛΛΑΔΑΣ ΑΥΤΟΤΕΛΗΣ ΔΙΕΥΘΥΝΣΗ ΠΟΛΙΤΙΚΗΣ ΠΡΟΣΤΑΣΙΑΣ

ΣΥΝΙΣΤΑΤΑΙ ΠΟΛΥ ΣΤΕΝΗ ΠΑΡΑΚΟΛΟΥΘΗΣΗ ΤΟΥ ΑΣΘΕΝΟΥΣ ΓΙΑ ΤΟΥΛΑΧΙΣΤΟΝ 48 ΩΡΕΣ, ΑΝΑΛΟΓΑ ΜΕ ΤΗΝ ΣΟΒΑΡΟΤΗΤΑ ΤΗΣ ΔΗΛΗΤΗΡΙΑΣΗΣ

DELTASECT

Γενικές οδηγίες :

Μεταφέρετε τον ασθενή στον καθαρό αέρα. Διατηρήστε τον ασθενή σε ανάπαυση. Διατηρήστε την θερμοκρασία του σώματος. Εάν ο ασθενής χάσει τις αισθήσεις του, ξαπλώστε τον στο πλάι με το κεφάλι χαμηλότερα από το υπόλοιπο σώμα και τα γόνατα μισολυγισμένα. Παρακολουθείτε την αναπνοή. Εάν χρειαστεί, εφαρμόστε τεχνητή αναπνοή. ΜΗΝ ΑΦΗΝΕΤΕ ΠΟΤΕ ΤΟΝ ΑΣΘΕΝΗ ΜΟΝΟ ΤΟΥ. Μεταφέρετε τον ασθενή στο πλησιέστερο Κέντρο Υγείας και δείξτε την ετικέτα αν είναι δυνατό.

Κατάποση:

Σε περίπτωση κατάποσης, μην προκαλέσετε εμετό. Αναζητήστε αμέσως ιατρική συμβουλή και δείξτε την ετικέτα αν είναι δυνατό.

Εισπνοή:

Μεταφέρετε τον ασθενή στον καθαρό αέρα. Αν παρατηρήσετε δυσφορία, αναζητήστε ιατρική βοήθεια.

Επαφή με το δέρμα:

Σε περίπτωση επαφής με το δέρμα, πλύνετε το δέρμα με άφθονο νερό και σαπούνι, χωρίς να το τρίβετε.

Επαφή με τα μάτια:

Ξεπλύνετε τα προσβεβλημένα μάτια για τουλάχιστον 15 λεπτά με άφθονο νερό, αφαιρέστε πρώτα τους φακούς επαφής. Αν παρατηρήσετε πόνους, αναζητήστε ιατρική βοήθεια.

Σημαντικότερα συμπτώματα και επιπτώσεις, οξεία και χρόνια

Η μόλυνση μπορεί να προκαλέσει: παραισθησία, που μπορεί να είναι έντονη σε δερμα και οφθαλμούς. Μπορεί να προκαλέσει ερεθισμό οφθαλμών, δέρματος, βλεννογόνων. Η εισπνοή μπορεί να προκαλέσει ερεθισμό, βήχα. Πιθανός κίνδυνος πνευμονικού οιδήματος. Εξάψεις, ενοχλήσεις του γαστρεντερικού, ρίγη, ζάλη, πονοκέφαλο, λήθαργο, εμετό, κοιλόπονο, συσπάσεις των μυών, ναυτία, απώλεια αισθήσεων.

DEVRINOL 45 SC

Συμπτώματα:

Εισπνοή: Μπορεί να υπάρξει ερεθισμός του λαιμού με αισθήματα σφιξίματος στο στήθος.

Επαφή με το δέρμα: Μπορεί να υπάρξει ελαφρός ερεθισμός στο σημείο επαφής.

Επαφή με τα μάτια: Μπορεί να σημειωθεί ερεθισμός και κοκκίνισμα. Μπορεί να δακρύσουν τα μάτια πάρα πολύ.

Κατάποση: Μπορεί να υπάρξει ναυτία και πόνος στο στομάχι.

Επαφή με το δέρμα:

Απομακρύνετε αμέσως όλα τα μολυσμένα ρούχα και υποδήματα εκτός εάν έχουν κολλήσει στο δέρμα. Πλυθείτε αμέσως με άφθονο σαπούνι και νερό.

ΠΕΡΙΦΕΡΕΙΑΚΗ ΔΙΕΥΘΥΝΣΗ ΠΟΛΙΤΙΚΗΣ ΠΡΟΣΤΑΣΙΑΣ ΑΥΤΟΤΕΛΗΣ ΔΙΕΥΘΥΝΣΗ ΠΟΛΙΤΙΚΗΣ ΠΡΟΣΤΑΣΙΑΣ

Επαφή με τα μάτια:

Πλύνετε το μάτι με τρεχούμενο νερό για 15 λεπτά. Μεταφέρετε στο νοσοκομείο για εξέταση από ειδικό γιατρό.

Κατάποση:

Πλύνετε το στόμα με νερό. Να μην προκληθεί εμετός. Εάν το θύμα διατηρεί τις αισθήσεις του να πιει μισό λίτρο νερό αμέσως, Συμβουλευτείτε ιατρό.

Εισπνοή:

Απομακρύνετε το θύμα από το μολυσμένο χώρο επιβεβαιώνοντας την προσωπική σας ασφάλεια κατά την απομάκρυνση. Συμβουλευτείτε ιατρό.

DIMBO 480 SL

Σε περίπτωση κατάποσης ή επαφής με τα μάτια, ζητήστε άμεσα ιατρική συμβουλή.

Δείξτε το δελτίο στον ιατρό.

Εισπνοή: Σε περίπτωση αδιαθεσίας, μετακινήστε τον παθόντα στον καθαρό αέρα. Εφαρμόστε τεχνητή αναπνοή, αν αναπνέει με δυσκολία. Ζητήστε ιατρική συμβουλή.

Κατάποση: Ξεπλύνετε το στόμα. Πιείτε άφθονο νερό. Ζητήστε ιατρική συμβουλή, αν τα συμπτώματα δεν υποχωρούν.

Επαφή με το δέρμα: Αφαιρέστε αμέσως όλα τα ρούχα που έχουν λερωθεί με το φάρμακο. Πλυθείτε καλά με άφθονο νερό και σαπούνι. Σε περίπτωση ερεθισμού, συμβουλευτείτε γιατρό.

Επαφή με τα μάτια: Ξεπλύνετε άμεσα τα μάτια με άφθονο νερό με τα βλέφαρα ανοιχτά, για τουλάχιστον 15 λεπτά. Αν τα συμπτώματα δεν υποχωρούν, συμβουλευτείτε γιατρό.

Συμπτώματα: Κυρίως ερεθισμός.

Οδηγίες για το γιατρό: Οι ερεθιστικές επιδράσεις αυτού του προϊόντος μπορούν να αντιμετωπιστούν όπως οι επιπτώσεις των οξέων ή όξινων καπνών. Πιθανή βλάβη του βλεννογόνου, μπορεί να αποτελεί αντένδειξη για τη χρήση πλύση στομάχου.

DIMILIN 25 WP

Γενικές υποδείξεις:

Δεν απαιτούνται ιδιαίτερα μέτρα πρώτων βοηθειών.

Σε περίπτωση εισπνοής:

Πηγαίνετε στον καθαρό αέρα σε περίπτωση τυχαίας εισπνοής καπνών ή σκόνης από υπερθέρμανση ή καύση.

Εάν τα συμπτώματα διαρκούν, καλέστε γιατρό.

Σε περίπτωση επαφής με το δέρμα:

Βγάλετε αμέσως τα μολυσμένα ρούχα και παπούτσια.

Πλύνετε με σαπούνι και πολύ νερό.

Σε περίπτωση επαφής με τα μάτια:

Ξεπλύνετε τα μάτια προληπτικά με νερό.

Απομακρύνετε το φακούς επαφής.

Προστατέψτε το υγιές μάτι.

ΠΕΡΙΦΕΡΕΙΑ ΣΤΕΡΕΑΣ ΕΛΛΑΔΑΣ ΑΥΤΟΤΕΛΗΣ ΔΙΕΥΘΥΝΣΗ ΠΟΛΙΤΙΚΗΣ ΠΡΟΣΤΑΣΙΑΣ

Κρατείστε τα μάτια ανοιχτά και ξεπλύνετε.

Εάν ο ερεθισμός των ματιών διαρκεί, συμβουλευτείτε έναν ειδικό γιατρό.

Σε περίπτωση κατάποσης:

Πλύνετε το στόμα με νερό και πίνετε άφθονο νερό.

Μη χορηγείτε γάλα ή αλκοολούχα ποτά.

Μη χορηγείτε ποτέ κάτι σε αναίσθητο πρόσωπο από το στόμα.

Εάν τα συμπτώματα διαρκούν, καλέστε γιατρό.

DOBLE 1.8 EC

Εισπνοή:

Μεταφέρατε τον παθόντα στον καθαρό αέρα. Σε περίπτωση που δεν αναπνέει προβείτε σε τεχνητή αναπνοή και καλέστε αμέσως γιατρό.

Κατάποση:

Χορηγήστε επανειλημμένα φαρμακευτικό ενεργό άνθρακα σε μεγάλη ποσότητα νερού. ΣΗΜΕΙΩΣΗ: Μη χορηγήσετε τίποτα από το στόμα σε άτομο που δεν έχει τις αισθήσεις του. Μην προκαλέσετε εμετό.

Επαφή με το δέρμα:

Αφαιρέστε όλον τον μολυσμένο ρουχισμό και πλύνετε προσεκτικά τα μολυσμένα μέρη του σώματος με σαπούνι και νερό, συμπεριλαμβανομένων των μαλλιών και των νυχιών.

Επαφή με τα μάτια:

Ξεπλύνετε αμέσως με άφθονο νερό για 15 λεπτά τουλάχιστον και καλέστε αμέσως οφθαλμίατρο αν ο ερεθισμός επιμένει.

Οδηγίες για τον γιατρό:

Εφαρμόστε συμπτωματική θεραπεία. Δεν υπάρχει αντίδοτο.

DOGO 2,5 SC

Εισπνοή: Μεταφέρετε τον παθόντα σε καθαρό αέρα. Διατηρείστε τον παθόντα ξαπλωμένο και ζεστό.

Εάν δεν αναπνέει, κάντε του τεχνητή αναπνοή. Εάν δυσκολεύεται στην αναπνοή, χορηγείστε του οξυγόνο. Ζητήστε αμέσως ιατρική συμβουλή.

Κατάποση: Ζητήστε αμέσως ιατρική συμβουλή (εάν είναι δυνατό, δείξτε την ετικέτα)

Επαφή με το δέρμα: Βγάλτε τα ρούχα που έχουν μολυνθεί με το φάρμακο. Ξεπλύνετε το εκτεθειμένο δέρμα με νερό και σαπούνι, μετά από ξέπλυμα με ζεστό νερό. Καλέστε αμέσως γιατρό.

Επαφή με τα μάτια: Ξεπλύνετε αμέσως με άφθονο νερό και καλέστε αμέσως οφθαλμίατρο.

DIMENTO 500 SC

Εισπνοή: Μετακινήστε τον παθόντα στον καθαρό αέρα. Εφαρμόστε τεχνητή αναπνοή αν αναπνέει με δυσκολία .Ζητείστε ιατρική συμβουλή.

Κατάποση: Ξεπλύνετε το στόμα με άφθονο νερό. Ζητείστε ιατρική συμβουλή. Μη δίνετε τίποτα από στόματος σε άτομο που έχει χάσει τις αισθήσεις του.

Επαφή με το δέρμα: Αφαιρέστε αμέσως όλα τα ρούχα που έχουν λερωθεί με το φάρμακο.

ΠΕΡΙΦΕΡΕΙΑ ΣΤΕΡΕΑΣ ΕΛΛΑΔΑΣ ΑΥΤΟΤΕΛΗΣ ΔΙΕΥΘΥΝΣΗ ΠΟΛΙΤΙΚΗΣ ΠΡΟΣΤΑΣΙΑΣ

Πλυθείτε καλά με άφθονο νερό και σαπούνι. Σε περίπτωση ερεθισμού συμβουλευτείτε γιατρό.

Επαφή με τα μάτια: Ξεπλύνετε καλά τα μάτια με άφθονο νερό με τα βλέφαρα ανοιχτά, για τουλάχιστον 15 λεπτά. Συμβουλευτείτε γιατρό.

ETHOFUMESATE ΑΛΦΑ 50 SC

Συμπτώματα:

Εισπνοή: Μπορεί να υπάρξει ερεθισμός του λαιμού με αισθήματα σφιξίματος στο στήθος.

Επαφή με το δέρμα: Μπορεί να υπάρξει ελαφρός ερεθισμός στο σημείο επαφής.

Επαφή με τα μάτια: Μπορεί να σημειωθεί ερεθισμός και κοκκίνισμα.

Κατάποση: Μπορεί να προκληθεί πονοκέφαλος και γενική αδιαθεσία

Πρώτες βοήθειες:

Επαφή με το δέρμα:

Απομακρύνετε αμέσως όλα τα μολυσμένα ρούχα και υποδήματα εκτός εάν έχουν κολλήσει στο δέρμα. Πλυθείτε αμέσως με άφθονο σαπούνι και νερό.

Επαφή με τα μάτια:

Πλύνετε το μάτι με τρεχούμενο νερό για 15 λεπτά. Μεταφέρετε στο νοσοκομείο για εξέταση από ειδικό γιατρό.

Κατάποση:

Πλύνετε το στόμα με νερό. Να μην προκληθεί εμετός. Εάν το θύμα διατηρεί τις αισθήσεις του να πιει μισό λίτρο νερό αμέσως, Συμβουλευτείτε ιατρό.

ETHOSAT 50 SC

Εισπνοή: Απομακρύνετε τον παθόντα από την επικίνδυνη περιοχή στον καθαρό αέρα. Συμβουλευτείτε γιατρό ανάλογα με τα συμπτώματα.

Επαφή με το δέρμα: Απομακρύνετε αμέσως όλα τα μολυσμένα ρούχα αν παρατηρηθεί ερεθισμός. Πλυθείτε αμέσως με άφθονο νερό. Συμβουλευτείτε έναν γιατρό.

Επαφή με τα μάτια: Πλύνετε το μάτι με άφθονο τρεχούμενο νερό. Καλέστε αμέσως ειδικό γιατρό έχοντας το δελτίο δεδομένων ασφάλειας προϊόντων.

Κατάποση: Πλύνετε το στόμα με νερό. Πιείτε άφθονο νερό. Να μην προκληθεί εμετός. Συμβουλευτείτε ιατρό.

FAZOR STAR

Γενικά: Σε περίπτωση που υπάρχουν αμφιβολίες, ζητήστε ιατρική περίθαλψη.

Εισπνοή: Μεταφέρετε το θύμα στον καθαρό αέρα. Εάν τα συμπτώματα επιμένουν, ζητήστε ιατρική βοήθεια.

Κατάποση: Ξεπλύνετε το στόμα. Ποτέ μην προκαλείτε εμετό σε αναίσθητα άτομα ή άτομα σε σύγχυση. Πάντα να ζητάτε ιατρική περίθαλψη.

Επαφή με το δέρμα: Αφαιρέστε τα μολυσμένα ενδύματα. Πλύνετε αμέσως με σαπούνι και νερό.

Επαφή με τα μάτια: Ξεπλύνετε σχολαστικά με άφθονο νερό. Ζητήστε ιατρική περίθαλψη εάν αναπτυχθεί ερεθισμός.

ΠΕΡΙΦΕΡΕΙΑ ΣΤΕΡΕΑΣ ΕΛΛΑΔΑΣ ΑΥΤΟΤΕΛΗΣ ΔΙΕΥΘΥΝΣΗ ΠΟΛΙΤΙΚΗΣ ΠΡΟΣΤΑΣΙΑΣ

FLORAMITE 240 SC

Εισπνοή: Μεταφέρατε τον παθόντα στον καθαρό αέρα. Καλέστε αμέσως γιατρό.

Κατάποση: Μην προκαλέσετε εμετό. Ξεπλύνετε το στόμα με άφθονο νερό. Καλέστε αμέσως γιατρό.

Επαφή με το δέρμα: Αφαιρέστε τα μολυσμένα ρούχα και παπούτσια. Ξεπλύνετε το δέρμα με χλιαρό νερό και σαπούνι. Αν τα συμπτώματα επιμείνουν, καλέστε γιατρό.

Επαφή με τα μάτια: Ξεπλύνετε αμέσως με άφθονο νερό για 15 λεπτά τουλάχιστον και καλέστε αμέσως οφθαλμίατρο.

FLUIDOSOUFRE 99 DP

Εισπνοή: Μεταφέρατε τον παθόντα στον καθαρό αέρα.

Επαφή με το δέρμα: Σε περίπτωση επαφής με το δέρμα πλυθείτε αμέσως με άφθονο νερό και σαπούνι.

Επαφή με τα μάτια: Σε περίπτωση επαφής με τα μάτια ξεπλύνατε τα αμέσως με άφθονο νερό. Αν ο ερεθισμός επιμένει, συμβουλευτείτε κάποιον ειδικό.

Κατάποση:

Σε περίπτωση κατάποσης συμβουλευθείτε γιατρό.

FOLPET ADAMA MAKHTESHIM 80 WG

Επιπτώσεις και συμπτώματα:

Σε επαφή με το δέρμα: Η συνεχής έκθεση μπορεί να προκαλέσει δερματίτιδα από επαφή.

Σε επαφή με τα μάτια: Κοκκινίλα, δάκρυα.

Πρώτες βοήθειες:

Εισπνοή: Μεταφέρατε τον πάσχοντα στον καθαρό αέρα και κρατείστε τον ζεστό και ήρεμο. Αν δυσκολεύεται να αναπνεύσει, χορηγήστε οξυγόνο. Αν δεν αναπνέει, εφαρμόστε τεχνητή αναπνοή. Ζητήστε ιατρική βοήθεια.

Κατάποση: Προκαλέστε εμετό. Ποτέ μη δίνετε τίποτα από το στόμα σε άτομο που δεν έχει τις αισθήσεις του. Ξεπλύνετε το στόμα με νερό. Καλέστε γιατρό.

Επαφή με το δέρμα: Βγάλτε τα μολυσμένα ρούχα. Ξεπλύνετε το δέρμα με άφθονο νερό και σαπούνι. Καλέστε γιατρό σε περίπτωση επιπλοκών.

Επαφή με τα μάτια: Πλύνετε τα αμέσως με άφθονο νερό επί 15‘ τουλάχιστον. Αν ο πόνος επιμένει, συμβουλευτείτε οφθαλμίατρο.

GALIGAN-L EC

Επιδράσεις και συμπτώματα:

Επαφή με το δέρμα: Ερεθιστικό για το δέρμα.

Επαφή με τα μάτια: Ερεθιστικό για τα μάτια.

Εισπνοή: Ατμοί : πονοκέφαλος, ζαλάδα, ναυτία.

Κατάποση: Ναυτία, πονοκέφαλο, σπασμούς, εμετός.

Πρώτες βοήθειες:

Απομακρύνετε τον παθόντα από περαιτέρω έκθεση στον κίνδυνο. Ξεπλύνετε τα υπολείμματα φαρμάκου με άφθονο νερό.

ΠΕΡΙΦΕΡΕΙΑ ΣΤΕΡΕΑΣ ΕΛΛΑΔΑΣ ΑΥΤΟΤΕΛΗΣ ΔΙΕΥΘΥΝΣΗ ΠΟΛΙΤΙΚΗΣ ΠΡΟΣΤΑΣΙΑΣ

Εισπνοή: Μετακινήστε τον παθόντα στον καθαρό αέρα. Εφαρμόστε τεχνητή αναπνοή σε περίπτωση δυσκολίας της αναπνοής. Ζητήστε ιατρική συμβουλή.

Κατάποση: Ξεπλύνετε το στόμα με άφθονο νερό. Ζητήστε ιατρική συμβουλή. Μη δίνετε τίποτα από στόματος σε άτομο που έχει χάσει τις αισθήσεις του.

Επαφή με το δέρμα: Αφαιρέστε αμέσως όλα τα ρούχα που έχουν λερωθεί με το φάρμακο. Πλυθείτε καλά με άφθονο νερό και σαπούνι.

Επαφή με τα μάτια: Ξεπλύνετε καλά τα μάτια, με τα βλέφαρα ανοιχτά, με άφθονο νερό για τουλάχιστον 15 λεπτά. Συμβουλευτείτε γιατρό.

GIBBERELLIC ACID 10 TB

Επαφή με τα μάτια:

Ξεπλύνετε αμέσως με άφθονο νερό για τουλάχιστον 15 λεπτά. Αν ο ερεθισμός των ματιών επιμένει, καλέστε γιατρό.

Επαφή με το δέρμα:

Αφαιρέστε αμέσως όλα τα λερωμένα ρούχα. Πλύνετε αμέσως τα προσβεβλημένα μέρη με άφθονο νερό και σαπούνι.

Κατάποση:

Ξεπλύνετε το στόμα. ΜΗΝ προκαλέσετε εμετό. Σε περίπτωση κατάποσης ζητήστε αμέσως ιατρική συμβουλή και δείξτε αυτό το δοχείο ή την ετικέτα.

GOLTIX 70 WG

Σε περίπτωση ατυχήματος ή αδιαθεσίας, ζητήστε άμεσα ιατρική συμβουλή. Δείξτε το δελτίο στον ιατρό. Δώστε προσοχή στην ατομική προστασία.

Εισπνοή: Μετακινήστε τον παθόντα στον καθαρό αέρα. Εφαρμόστε τεχνητή αναπνοή, αν αναπνέει με δυσκολία. Ζητήστε ιατρική συμβουλή.

Κατάποση:

Ξεπλύνετε το στόμα. Πιείτε άφθονο νερό. Αν τα συμπτώματα δεν υποχωρούν, συμβουλευτείτε γιατρό.

Επαφή με το δέρμα:

Αφαιρέστε αμέσως όλα τα ρούχα που έχουν λερωθεί με το φάρμακο. Πλυθείτε καλά με άφθονο νερό και σαπούνι. Συμβουλευτείτε γιατρό, εάν είναι απαραίτητο.

Επαφή με τα μάτια:

Ξεπλύνετε άμεσα τα μάτια με άφθονο νερό με τα βλέφαρα ανοιχτά, για τουλάχιστον 15 λεπτά. Αν τα συμπτώματα δεν υποχωρούν, συμβουλευτείτε γιατρό

GOLTIX 70 SC

Εισπνοή: Μεταφέρετε τον πάσχοντα μακριά στον καθαρό αέρα και αναλόγως των συμπτωμάτων συμβουλευτείτε τον γιατρό.

Κατάποση: Να έχετε μαζί σας το πληροφοριακό δελτίο

Επαφή με τα μάτια: Πλύνετε με άφθονο νερό για 15 λεπτά τουλάχιστον (με ανοικτά τα μάτια) και ζητήστε ιατρική περίθαλψη.

ΠΕΡΙΦΕΡΕΙΑ ΣΤΕΡΕΑΣ ΕΛΛΑΔΑΣ ΑΥΤΟΤΕΛΗΣ ΔΙΕΥΘΥΝΣΗ ΠΟΛΙΤΙΚΗΣ ΠΡΟΣΤΑΣΙΑΣ

Επαφή με το δέρμα:

Αφαιρέστε τα μολυσμένα ενδύματα και υποδήματα. Ξεπλύνετε με νερό τουλάχιστον για 10 λεπτά. Ζητήστε ιατρική περίθαλψη εάν είναι απαραίτητο.

HERBOLEX 36 SL

Απομακρύνετε το άτομο από την μολυσμένη περιοχή. Βγάλτε αμέσως τα λεκιασμένα ή ψεκασμένα ενδύματα. Πλύνετε τα μάτια και το δέρμα με αρκετό νερό. Μην αφήνετε τον παθόντα μόνο του σε καμία περίπτωση.

Εισπνοή: Απομακρύνετε αμέσως τον παθόντα από την μολυσμένη ζώνη. Ελέγξτε την αναπνοή του. Εάν είναι απαραίτητο, κάντε του τεχνική αναπνοή. Μεταφέρετέ τον στο νοσοκομείο ή ζητείστε ιατρική συμβουλή.

Κατάποση: Μην προκαλείται εμετό. Δώστε στον παθόντα να πιει πολύ νερό. Μεταφέρετέ τον στο νοσοκομείο ή ζητείστε ιατρική συμβουλή. Εάν είναι δυνατό, δείξτε την ετικέτα ή το Δελτίο Πληροφοριών Ασφάλειας Προϊόντος.

Επαφή με το δέρμα: Αφαιρέστε αμέσως όλα τα ρούχα που έχουν λερωθεί με το φάρμακο. Πλυθείτε καλά με άφθονο νερό και σαπούνι, χωρίς να τρίβεστε. Εάν το δέρμα ερεθιστεί, ζητείστε ιατρική συμβουλή.

Επαφή με τα μάτια: Πλύνετε τα μάτια με αρκετό νερό, με τα βλέφαρα ανοιχτά ή ανοιγοκλείνοντάς τα για 15 λεπτά. Ζητήστε ιατρική συμβουλή.

COPPER HYDROXIDE 40 WG

Πρώτες βοήθειες:

Εάν τα συμπτώματα επιμένουν, καλέστε γιατρό.

Σε περίπτωση εισπνοής:

Εάν παρατηρηθούν συμπτώματα απομακρύνετε την πηγή της έκθεσης ή μετακινείστε τον ασθενή στον καθαρό αέρα. Ζητείστε ιατρική συμβουλή.

Σε περίπτωση επαφής με το δέρμα:

Σε περίπτωση επαφής, ξεπλύνετε αμέσως το δέρμα με άφθονο νερό για τουλάχιστον 15 λεπτά ενώ απομακρύνετε τα μολυσμένα ρούχα και υποδήματα. Ζητείστε ιατρική φροντίδα αν εμφανιστεί ερεθισμός.

Σε περίπτωση επαφής με τα μάτια:

Σε περίπτωση επαφής, ξεπλύνετε αμέσως τα μάτια με άφθονο νερό για τουλάχιστον 15 λεπτά. Μη ξεχάσετε να αφαιρέσετε τους φακούς επαφής. Ζητείστε ιατρική φροντίδα αν εμφανιστεί ερεθισμός.

Σε περίπτωση κατάποσης:

Ελέγξτε την αναπνοή. Εάν είναι απαραίτητο εφαρμόστε τεχνητή αναπνοή. Κρατήστε τον ασθενή σε ηρεμία. Διατηρήστε τη θερμοκρασία του σώματος. Ποτέ μη χορηγείτε τίποτε από το στόμα σε αναίσθητο άνθρωπο. Σε περίπτωση κατάποσης, μην προκαλείτε εμετό. Εάν ο ασθενής δεν έχει τις αισθήσεις του, βάλτε τον να ξαπλώσει πλευρικά με το κεφάλι χαμηλότερα από το υπόλοιπο σώμα και τα γόνατα λυγισμένα. Ζητήστε ιατρική συμβουλή και δείξτε το δελτίο ή την ετικέτα.

Σημαντικότερα συμπτώματα και επιδράσεις, οξείες και μεταγενέστερες:

ΠΕΡΙΦΕΡΕΙΑΚΗ ΔΙΕΥΘΥΝΣΗ ΠΟΛΙΤΙΚΗΣ ΠΡΟΣΤΑΣΙΑΣ ΑΥΤΟΤΕΛΗΣ ΔΙΕΥΘΥΝΣΗ ΠΟΛΙΤΙΚΗΣ ΠΡΟΣΤΑΣΙΑΣ

Πόνος καψίματος στο στόμα και στο φάρυγγα, ναυτία, υδαρή και αιματηρά κόπρανα, διάρροια, μείωση της αρτηριακής πίεσης. Μπορεί να παρατηρηθούν κεφαλαλγία και αδυναμία, οδηγώντας σε λιποθυμία ή απώλεια συνείδησης. Κίνδυνος από νεφρικές και ηπατικές μεταβολές.

IKARUS 2.5 EC

Πρώτες Βοήθειες:

Αφαιρέστε αμέσως τον ρυπασμένο ρουχισμό.

Επαφή με το δέρμα:

Σε περίπτωση επαφής με το δέρμα, πλύνετε αμέσως το δέρμα με άφθονο νερό και σαπούνι για τουλάχιστον 15 λεπτά. Το ζεστό νερό μπορεί να εντείνει τον ερεθισμό και τα φαινόμενα παραισθησίας. Δεν πρόκειται για σύμπτωμα συστημικής δηλητηρίασης. Σε περίπτωση ερεθισμού του δέρματος, συνιστάται η εφαρμογή γαλακτωμάτων και ελαίων που να περιέχουν βιταμίνη Ε. Σε περίπτωση που τα συμπτώματα επιμείνουν, επικοινωνήστε με ένα γιατρό.

Επαφή με τα μάτια:

Πλύνετε τα μάτια με άφθονο νερό για τουλάχιστον 15 λεπτά, ακόμη και κάτω από τα βλέφαρα. Σε περίπτωση που φοράτε φακούς επαφής, αφαιρέστε τους μετά τα πρώτα 5 λεπτά, και ύστερα συνεχίστε το ξέπλυμα. Το ζεστό νερό μπορεί να εντείνει τον ερεθισμό και τα φαινόμενα παραισθησίας. Δεν πρόκειται για σύμπτωμα συστημικής δηλητηρίασης. Εφαρμόστε καταπραϋντικές σταγόνες ματιών και, σε περίπτωση που είναι αναγκαίο, χορηγήστε αναισθητικές σταγόνες ματιών. Σε περίπτωση που ο ερεθισμός επιμείνει, αναζητήστε ιατρική συμβουλή.

Σε περίπτωση κατάποσης:

Ξεπλύνετε το στόμα και χορηγήστε νερό σε μικρές γουλιές. ΜΗΝ προκαλέσετε εμετό. Σε περίπτωση κατάποσης ή εμετού ενέχεται ο κίνδυνος εισχώρησης προϊόντος στους πνεύμονες. Σε περίπτωση κατάποσης αναζητήστε ιατρική συμβουλή και δείξτε αυτό το δοχείο ή την ετικέτα.

Σε περίπτωση εισπνοής:

Μεταφέρετε τον παθόντα στον καθαρό αέρα. Κρατήστε τον ήρεμο και ζεστό. Σε περίπτωση που τα συμπτώματα επιμείνουν, επικοινωνήστε με ένα γιατρό.

Πληροφορίες για τους θεράποντες ιατρούς:

Το παρόν προϊόν περιέχει ένα πυρεθροειδές. ΝΑ ΜΗΝ το συγχέετε με οργανοφωσφορικά σύμπλοκα.

Συμπτώματα:

Τοπικά: Δυνητικά οξεία παραισθησία του δέρματος και των ματιών, συνήθως παροδική και αναστρέψιμη εντός 24 ωρών. Ερεθισμός του δέρματος, των ματιών και των βλεννογόνων. Βήχας.

Συστημικά: Δυσφορία στο στήθος, ταχυκαρδία, υπόταση, ναυτία, κοιλιακός πόνος, διάρροια, έμετος, ζάλη, απώλεια παράλληλης όρασης, πονοκέφαλος, ανορεξία, υπνηλία, κώμα, επιληπτικές κρίσεις, ρίγη, υπερκόπωση.

Συστηματική θεραπεία:

Αρχική θεραπεία: συμπτωματική. Παρακολούθηση του αναπνευστικού και της καρδιάς. Σε περίπτωση κατάποσης μεγαλύτερης ποσότητας, η πλύση στομάχου –εάν εφαρμοστεί- θα πρέπει

ΠΕΡΙΦΕΡΕΙΑ ΣΤΕΡΕΑΣ ΕΛΛΑΔΑΣ ΑΥΤΟΤΕΛΗΣ ΔΕΥ/ΝΣΗ ΠΟΛΙΤΙΚΗΣ ΠΡΟΣΤΑΣΙΑΣ

να γίνει εντός των δύο πρώτων ωρών. Η χορήγηση ενεργού άνθρακα και θειικού νατρίου συνιστάται σε κάθε περίπτωση. Κρατήστε καθαρή την αναπνευστική οδό. Σε περίπτωση που καταστεί αναγκαίο, χορηγήστε οξυγόνο ή τεχνητή αναπνοή. Σε περίπτωση επιληπτικής κρίσης, μπορεί να χορηγηθεί κάποιο είδος βενζοδιαζεπίνης (για παράδειγμα διαζεπάμη) κατά την προκαθορισμένη διαδικασία. Σε περίπτωση που δεν παρουσιαστεί βελτίωση, μπορεί να χορηγηθεί φαινοβαρβιτάλη.

Αντενδείξεις: Ατροπίνη και παράγωγα της αδρεναλίνης.

Αντίδοτο : ΔΕΝ υπάρχει γνωστό αντίδοτο.

Ανάρρωση: ανάρρωση επέρχεται αυθόρμητα και δίχως συνέπειες.

JAGUAR 5 EC

Επιπτώσεις και συμπτώματα:

Εισπνοή: Ατμοί – Πονοκέφαλοι, ίλιγγος, ναυτία

Κατάποση: Πονοκέφαλοι, ναυτία, κράμπες, τάση για εμετό

Πρώτες βοήθειες:

Εισπνοή:

Μετακινήστε τον παθόντα στον καθαρό αέρα. Εφαρμόστε τεχνητή αναπνοή αν δυσκολεύεται να αναπνεύσει. Ζητείστε ιατρική συμβουλή.

Κατάποση:

Να μην προκληθεί εμετός. Ζητήστε αμέσως ιατρική συμβουλή και δείξτε αυτό το δοχείο ή την ετικέτα του. Μεταφέρετε τον παθόντα από την επικίνδυνη ζώνη, σε καλά αεριζόμενο χώρο ή στον καθαρό αέρα και προστατέψτε από την υποθερμία. Σε περίπτωση που υποψιάζεστε δηλητηρίαση, καλέστε αμέσως γιατρό.

Επαφή με το δέρμα:

Αφαιρέστε τα εμποτισμένα με το ψεκαστικό υγρό ρούχα αμέσως και πλύνετε καλά τα προσβεβλημένα μέρη του σώματος με νερό και σαπούνι.

Επαφή με τα μάτια:

Ξεπλύνετε τα μάτια αμέσως με άφθονο νερό για αρκετά λεπτά και καλέστε οφθαλμίατρο.

KARATHANE STAR 35 EC

Εισπνοή:

Μετακινείστε στον καθαρό αέρα. Συμβουλευτείτε γιατρό.

Επαφή με το δέρμα:

Ξεπλύνετε αμέσως με άφθονο νερό για τουλάχιστον 15 λεπτά, αφού βγάλετε το μολυσμένο ρουχισμό.

Επαφή με τα μάτια:

Καθαρίστε με τρεχούμενο νερό αμέσως και συνεχώς για 15 λεπτά. Συμβουλευτείτε ιατρικό προσωπικό.

Κατάποση:

ΠΕΡΙΦΕΡΕΙΑ ΣΤΕΡΕΑΣ ΕΛΛΑΔΑΣ ΑΥΤΟΤΕΛΗΣ ΔΙΕΥΘΥΝΣΗ ΠΟΛΙΤΙΚΗΣ ΠΡΟΣΤΑΣΙΑΣ

Μην προκαλείτε εμετό. Πιείτε μεγάλες ποσότητες νερού και καλέστε ένα γιατρό. Η απόφαση για την πρόκληση εμετού ή όχι θα πρέπει να ληφθεί από τον θεράποντα γιατρό.

Οδηγίες για τον γιατρό:

Υποστηρικτική θεραπεία. Η θεραπεία βασίζεται στην κρίση του γιατρού, ανάλογα με τα συμπτώματα του ασθενούς. Αν διενεργείται πλύση, προτείνεται ενδοτραχειακός και/ ή οισοφαγικός έλεγχος. Ο κίνδυνος εισρόφησης πρέπει να συνυπολογισθεί με την τοξικότητα, όταν σκεφθείτε την πλύση στομάχου.

KATANGA MAN

Μη δίνετε υγρά ή προκαλείτε εμετό, εφόσον το θύμα δεν έχει τις αισθήσεις του ή έχει σπασμούς. Ζητείστε ιατρική συμβουλή. Δείξτε το παρόν δελτίο στο παρόντα ιατρό.

Εισπνοή:

Μετακινήστε τον παθόντα στον καθαρό αέρα. Εφαρμόστε τεχνητή αναπνοή αν αναπνέει με δυσκολία .Ζητείστε ιατρική συμβουλή.

Κατάποση:

Ξεπλύνετε το στόμα με άφθονο νερό. Ζητείστε ιατρική συμβουλή. Μη δίνετε τίποτα από στόματος σε άτομο που έχει χάσει τις αισθήσεις του.

Επαφή με το δέρμα:

Αφαιρέστε αμέσως όλα τα ρούχα που έχουν λερωθεί με το φάρμακο. Πλυθείτε καλά με άφθονο νερό και σαπούνι. Σε περίπτωση ερεθισμού συμβπυλευτείτε γιατρό.

Επαφή με τα μάτια:

Ξεπλύνετε καλά τα μάτια με άφθονο νερό με τα βλέφαρα ανοιχτά, για τουλάχιστον 15 λεπτά. Συμβουλευτείτε γιατρό.

Οδηγίες για το γιατρό:

Δεν υπάρχει ειδικό αντίδοτο. Εφαρμόστε συμπτωματική θεραπεία.

KEYGIB PLUS

Σε εισπνοή

Ελέγξτε την αναπνοή. Εάν είναι αναγκαίο, εφαρμόστε τεχνητή αναπνοή.

Σε επαφή με το δέρμα

Πλύντε το δέρμα με άφθονο νερό και σαπούνι, χωρίς τρίψιμο.

Σε επαφή με τα μάτια

Πλύνετε τα μάτια με άφθονο νερό για 15 λεπτά. Μην ξεχάσετε να απομακρύνετε προηγουμένως τους φακούς επαφής.

Σε κατάποση

Μη χορηγήσετε τίποτα από το στόμα.

Συμβουλή σε περίπτωση ατυχήματος

- Απομακρύνετε τον ασθενή από τη μολυσμένη περιοχή.
- Κρατείστε τον ασθενή σε ανάπαυση.
- Διατηρείστε τη θερμοκρασία του σώματος.

ΠΕΡΙΦΕΡΕΙΑ ΣΤΕΡΕΑΣ ΕΛΛΑΔΑΣ ΑΥΤΟΤΕΛΗΣ ΔΙΕΥΘΥΝΣΗ ΠΟΛΙΤΙΚΗΣ ΠΡΟΣΤΑΣΙΑΣ

- Εάν ο ασθενής δεν έχει τις αισθήσεις του: ξαπλώστε τον/την στο πλάι με το κεφάλι χαμηλότερα από το υπόλοιπο σώμα και τα γόνατα λυγισμένα.
- Απομακρύνετε τα ρούχα που έχουν μολυνθεί.

KOHINOR 20 SL

Εισπνοή: Μεταφέρετε τον παθόντα σε καθαρό αέρα. Διατηρείστε τον παθόντα ξαπλωμένο και ζεστό. Εάν δεν αναπνέει, κάντε του τεχνητή αναπνοή. Εάν δυσκολεύεται στην αναπνοή, χορηγείστε του οξυγόνο. Ζητήστε αμέσως ιατρική συμβουλή.

Κατάποση: Ζητήστε αμέσως ιατρική συμβουλή. Μην προκαλείται εμετό. Πλύνετε το στόμα με άφθονο νερό.

Επαφή με το δέρμα: Βγάλτε τα ρούχα που έχουν μολυνθεί με το φάρμακο. Ξεπλύνετε το εκτεθειμένο δέρμα με νερό και σαπούνι, μετά από ξέπλυμα με ζεστό νερό. Καλέστε αμέσως γιατρό.

Επαφή με τα μάτια: Ξεπλύνετε αμέσως με άφθονο νερό και καλέστε αμέσως οφθαλμίατρο.

- **LINAGAN 50 SC**
- **LINURON AGAN 50 WP**

Απομακρύνετε τον παθόντα από περαιτέρω έκθεση στον κίνδυνο. Ξεπλύνετε τα υπολείμματα φαρμάκου με μεγάλη ποσότητα νερού.

Εισπνοή: Μετακινήστε τον παθόντα στον καθαρό αέρα. Εφαρμόστε τεχνητή αναπνοή αν αναπνέει με δυσκολία .Ζητείστε ιατρική συμβουλή.

Κατάποση: Ξεπλύνετε το στόμα με άφθονο νερό. Ζητείστε ιατρική συμβουλή. Μη δίνετε τίποτα από στόματος σε άτομο που έχει χάσει τις αισθήσεις του.

Επαφή με το δέρμα:

Αφαιρέστε αμέσως όλα τα ρούχα που έχουν λερωθεί με το φάρμακο. Πλυθείτε καλά με άφθονο νερό και σαπούνι.

Επαφή με τα μάτια:

Ξεπλύνετε καλά τα μάτια με άφθονο νερό με τα βλέφαρα ανοιχτά, για τουλάχιστον 15 λεπτά. Συμβουλευτείτε γιατρό.

MAVRIK AQUAFLOW 24EW

Επιπτώσεις και συμπτώματα:

Κατά την επαφή με το δέρμα, το αίσθημα κνησμού, καψίματος και/ ή μουδιάσματος είναι παροδικό.

Πρώτες βοήθειες:

Εισπνοή: Μεταφέρετε το θύμα στον καθαρό αέρα.

Κατάποση: Σε περίπτωση κατάποσης, ζητήστε άμεσα ιατρική βοήθεια και δείξτε τη συσκευασία ή την ετικέτα του. Χορηγείστε ενεργό άνθρακα με μεγάλη ποσότητα νερού. Ποτέ μη δίνετε τίποτα από το στόμα σε άτομο που δεν έχει τις αισθήσεις του. Μην προκαλείτε εμετό.

Επαφή με το δέρμα: Ξεπλύνετε το δέρμα με άφθονο νερό και σαπούνι. Βγάλτε τα μολυσμένα ρούχα.

Επαφή με τα μάτια: Ξεπλύνετε με άφθονο νερό. Καλέστε οφθαλμίατρο.

MEPIQUAT CHLORIDE ΑΛΦΑ 5 SL

ΠΕΡΙΦΕΡΕΙΑ ΣΤΕΡΕΑΣ ΕΛΛΑΔΑΣ ΑΥΤΟΤΕΛΗΣ ΔΙΕΥΘΥΝΣΗ ΠΟΛΙΤΙΚΗΣ ΠΡΟΣΤΑΣΙΑΣ

Επιπτώσεις και συμπτώματα:

Κατάποση Το προϊόν παρουσιάζει χαμηλή οξεία τοξικότητα από κατάποση στην γάτα

Μάτια Δεν πρέπει να έρχεται σε επαφή με τα μάτια. Σε δοκιμή στα κουνέλια, το προϊόν δεν προκάλεσε κανένα ερεθισμό στα μάτια.

Δέρμα Δεν πρέπει να έρχεται σε επαφή με το δέρμα. Σε δοκιμή στα κουνέλια, το προϊόν δεν προκάλεσε κανένα ερεθισμό στο δέρμα. Το προϊόν παρουσιάζει χαμηλή οξεία τοξικότητα από επαφή με το δέρμα στην γάτα.

Εισπνοή Αποφύγετε την εισπνοή του ψεκαστικού υγρού ή των ατμών.

Πρώτες βοήθειες:

Εισπνοή: Απομακρύνετε αμέσως τον παθόντα από την μολυσμένη ζώνη. Κρατήστε τον ζεστό και ξαπλωμένο.

Κατάποση: Σε περίπτωση κατάποσης, συμβουλευτείτε γιατρό. Ξεπλύνετε το στόμα με νερό. Πιείτε πολύ νερό.

Επαφή με το δέρμα: Αφαιρέστε αμέσως όλα τα ρούχα και τα παπούτσια που έχουν λερωθεί με το φάρμακο. Πλυθείτε καλά με άφθονο νερό και σαπούνι.

Επαφή με τα μάτια: Πλύνετε τα μάτια με τα βλέφαρα ανοιχτά για τουλάχιστον 15 λεπτά. Ζητήστε ιατρική συμβουλή.

MERPAN 80 WG

Επιπτώσεις και συμπτώματα:

Σε επαφή με το δέρμα:

Η συνεχής επαφή μπορεί να προκαλέσει δερματίτιδα.

Πρώτες βοήθειες:

Εισπνοή: Μεταφέρατε τον πάσχοντα στον καθαρό αέρα. Κρατείστε τον ασθενή ζεστό και ξαπλωμένο. Αν δυσκολεύεται να αναπνεύσει, χορηγήστε οξυγόνο. Αν δεν αναπνέει, εφαρμόστε τεχνητή αναπνοή. Ζητήστε ιατρική βοήθεια.

Κατάποση: Προκαλέστε εμετό. Ποτέ μη δίνετε τίποτα από το στόμα σε άτομο που δεν έχει τις αισθήσεις του. Ξεπλύνετε το στόμα με νερό. Καλέστε γιατρό.

Επαφή με το δέρμα: Βγάλτε τα μολυσμένα ρούχα. Ξεπλύνετε το δέρμα με άφθονο νερό και σαπούνι. Καλέστε γιατρό σε περίπτωση που τα συμπτώματα επιμένουν.

Επαφή με τα μάτια: Πλύνετέ τα αμέσως με άφθονο νερό τουλάχιστον επί 15‘. Αν ο πόνος επιμένει, καλέστε οφθαλμίατρο.

METEOR 36 SL

Πρώτες Βοήθειες:

Εισπνοή: Μεταφέρετε τον παθόντα σε καθαρό αέρα

Κατάποση: Πιείτε αμέσως νερό. ΜΗΝ προκαλέσετε εμετό χωρίς την καθοδήγηση ιατρικού προσωπικού. Μη χορηγήσετε τίποτα στον παθόντα αν δεν έχει τις αισθήσεις του. Εάν παρατηρήσετε συμπτώματα, ζητήστε ιατρική βοήθεια.

Επαφή με το δέρμα:

ΠΕΡΙΦΕΡΕΙΑΚΗ ΣΤΕΡΕΑΣ ΕΛΛΑΔΑΣ ΑΥΤΟΤΕΛΗΣ ΔΙΕΥΘΥΝΣΗ ΠΟΛΙΤΙΚΗΣ ΠΡΟΣΤΑΣΙΑΣ

Αφαιρέστε τα ρούχα, ρολόι χειρός, κοσμήματα που έχουν μολυνθεί. Ξεπλύνετε το σημείο που ήρθε σε επαφή με άφθονο νερό. Πλύνετε τα ρούχα και καθαρίστε τα παπούτσια πριν τα ξαναφορέσετε.

Επαφή με τα μάτια:

Πλύνετε αμέσως με άφθονο νερό. Συνεχίστε για τουλάχιστον 15 λεπτά. Αν είναι δυνατόν, απομακρύνετε τους φακούς επαφής. Εάν τα συμπτώματα δεν υποχωρούν ζητήστε ιατρική συμβουλή.

Σημαντικότερα συμπτώματα και επιδράσεις:

Εισπνοή: Δεν αναμένεται να προκαλέσει σημαντικές δυσμενείς επιπτώσεις, εφόσον τηρούνται οι προτεινόμενες οδηγίες χρήσεις.

Επαφή με το δέρμα: Δεν αναμένεται να προκαλέσει σημαντικές δυσμενείς επιπτώσεις, εφόσον τηρούνται οι προτεινόμενες οδηγίες χρήσεις.

Επαφή με τα μάτια: Μπορεί να προκαλέσει προσωρινό ερεθισμό του ματιού.

MICROTHIOL SPECIAL 80 WP

Κατάποση: Πιείτε 2 ποτήρια νερό και προκαλέστε εμετό με το δάχτυλο. Μην δίνετε τίποτα από το στόμα και μην προκαλείτε εμετό σε άτομο που έχει χάσει τις αισθήσεις του.

Επαφή με το δέρμα: Αφαιρέστε αμέσως όλα τα ενδύματα που έχουν λερωθεί με το φάρμακο. Πλυθείτε αμέσως με άφθονο νερό και σαπούνι.

Επαφή με τα μάτια: Σε περίπτωση επαφής με τα μάτια ξεπλύνατε τα αμέσως με άφθονο νερό για αρκετά λεπτά και ζητείστε ιατρική συμβουλή.

MIRACULIX 45 EC

Εισπνοή: Μετακινήστε τον παθόντα στον καθαρό αέρα. Ζητείστε ιατρική συμβουλή.

Κατάποση: Μη προκαλέσετε εμετό. Μην δώσετε τίποτα από το στόμα σε άτομο που έχει χάσει τις αισθήσεις του. Ξεπλύνετε το στόμα με νερό. Συμβουλευθείτε γιατρό.

Επαφή με το δέρμα: Αφαιρέστε αμέσως όλα τα ρούχα που έχουν λερωθεί με το φάρμακο. Πλύνετε τις περιοχές επαφής με άφθονο νερό και σαπούνι. Σε περίπτωση που υπάρχουν προβλήματα συμβουλευθείτε ένα γιατρό.

Επαφή με τα μάτια: ξεπλύνετε τα με άφθονο νερό για 15 λεπτά τουλάχιστον. Καλέστε άμεσα οφθαλμίατρο

MIRADOR 25 SC

Μεταφέρετε τον ασθενή από την μολυσμένη περιοχή σε καλά αεριζόμενο χώρο ή στον καθαρό αέρα και προστατέψτε τον από την υποθερμία. ΣΕ ΠΕΡΙΠΤΩΣΗ ΠΟΥ ΑΝΤΙΛΗΦΘΕΙΤΕ ΔΗΛΗΤΗΡΙΑΣΗ: Καλέστε αμέσως γιατρό.

Εισπνοή: Μεταφέρετε αμέσως τον ασθενή στον καθαρό αέρα.

Κατάποση: Χορηγείστε επανειλημμένα ενεργό άνθρακα σε μεγάλη ποσότητα νερού.

ΣΗΜΕΙΩΣΗ: Μη χορηγήσετε τίποτα από το στόμα σε άτομο που δεν έχει τις αισθήσεις του. Μην προκαλέσετε εμετό. Δείξτε την ετικέτα, το φυλλάδιο ή το συγκεκριμένο δελτίο δεδομένων. Καλέστε αμέσως γιατρό.

ΠΕΡΙΦΕΡΕΙΑ ΣΤΕΡΕΑΣ ΕΛΛΑΔΑΣ ΑΥΤΟΤΕΛΗΣ ΔΙΕΥΘΥΝΣΗ ΠΟΛΙΤΙΚΗΣ ΠΡΟΣΤΑΣΙΑΣ

Επαφή με το δέρμα: Αφαιρέστε όλον το μολυσμένο ρουχισμό και πλύντε προσεκτικά τα μολυσμένα μέρη του σώματος με σαπούνι και νερό.

Επαφή με τα μάτια: Ξεπλύνετε τα μάτια με καθαρό νερό για αρκετά λεπτά και καλέστε αμέσως γιατρό.

MISTRAL 70 WG

Εισπνοή: Μεταφέρετε τον πάσχοντα μακριά στον καθαρό αέρα και αναλόγως των συμπτωμάτων συμβουλευτείτε τον γιατρό.

Κατάποση: Δώστε του να πιει πολύ νερό, ζητήστε αμέσως γιατρό. Να έχετε μαζί σας το πληροφοριακό δελτίο

Επαφή με τα μάτια: Πλύνετε με άφθονο νερό για μερικά λεπτά και ζητήστε ιατρική περίθαλψη. Να έχετε μαζί σας το πληροφοριακό δελτίο

Επαφή με το δέρμα: Αφαιρέστε τα μολυσμένα ενδύματα και υποδήματα. Ξεπλύνετε εξονυχιστικά με άφθονο νερό.

Ζητήστε ιατρική περίθαλψη σε περίπτωση ερεθισμού (π.χ. κοκκινίλα).

NEMACUR 240 CS

Επιπτώσεις και συμπτώματα:

Ελαφρά δηλητηρίαση προκαλεί: πονοκέφαλο, θολή όραση, αδυναμία, εφίδρωση, ελαφρύ πόνο στο στήθος, ναυτία και εμετό. Βαριά δηλητηρίαση προκαλεί: κυάνωση, μυϊκή ακαμψία, σπασμούς, συσταλμένες κόρες και αναπνευστική παράλυση.

Πρώτες βοήθειες:

Εισπνοή: Μεταφέρετε τον παθόντα στον καθαρό αέρα. Διατηρείστε τον παθόντα ξαπλωμένο και ζεστό. Σε περίπτωση δυσκολίας της αναπνοής χορηγείστε οξυγόνο. Σε περίπτωση που δεν αναπνέει προβείτε σε τεχνητή αναπνοή. Καλέστε αμέσως γιατρό.

Κατάποση: Ζητήστε αμέσως ιατρική συμβουλή.

Επαφή με το δέρμα: Βγάλτε τα ρούχα που έχουν μολυνθεί με το φάρμακο. Ξεπλύνετε το εκτεθειμένο δέρμα με νερό και σαπούνι, μετά από ξέπλυμα με ζεστό νερό. Καλέστε αμέσως γιατρό.

Επαφή με τα μάτια: Ξεπλύνετε αμέσως με άφθονο νερό και καλέστε αμέσως οφθαλμίατρο.

- **NEMACUR 400 EC**
- **NEMACUR TECHNICAL USA AMVAC**

Επιπτώσεις και συμπτώματα:

Ελαφρά δηλητηρίαση προκαλεί: πονοκέφαλο, θολή όραση, αδυναμία, εφίδρωση, ελαφρώς πόνος στο στήθος, ναυτία και εμετό. Βαριά δηλητηρίαση προκαλεί: κυάνωση, μυϊκή ακαμψία, σπασμούς, συσταλμένες κόρες και αναπνευστική παράλυση.

Πρώτες βοήθειες:

Εισπνοή: Μεταφέρετε τον παθόντα στον καθαρό αέρα. Διατηρείστε τον παθόντα ξαπλωμένο και ζεστό. Σε περίπτωση δυσκολίας της αναπνοής χορηγείστε οξυγόνο. Σε περίπτωση που δεν αναπνέει προβείτε σε τεχνητή αναπνοή και καλέστε αμέσως γιατρό.

ΠΕΡΙΦΕΡΕΙΑΚΗ ΣΤΕΡΕΑΣ ΕΛΛΑΔΑΣ ΑΥΤΟΤΕΛΗΣ ΔΙΕΥΘΥΝΣΗ ΠΟΛΙΤΙΚΗΣ ΠΡΟΣΤΑΣΙΑΣ

Κατάποση: Μην προκαλείτε εμετό. Πλύνετε το στόμα με άφθονο νερό. Μην δίνετε τίποτα από το στόμα σε άτομο που δεν έχει τις αισθήσεις του. Εάν δυσκολεύεται να αναπνεύσει, χορηγείστε του οξυγόνο. Εάν δεν αναπνέει, κάντε του τεχνητή αναπνοή. Ζητήστε αμέσως ιατρική συμβουλή.

Επαφή με το δέρμα: Βγάλτε τα ρούχα που έχουν μολυνθεί με το φάρμακο. Ξεπλύνετε το εκτεθειμένο δέρμα με νερό και σαπούνι, μετά από ξέπλυμα με ζεστό νερό. Καλέστε αμέσως γιατρό.

Επαφή με τα μάτια: Ξεπλύνετε αμέσως με άφθονο νερό για 10-15 λεπτά και καλέστε αμέσως οφθαλμίατρο.

NICOGAN 4 OD

Απομακρύνετε τον παθόντα από περαιτέρω έκθεση στον κίνδυνο. Ξεπλύνετε τα υπολείμματα φαρμάκου με μεγάλη ποσότητα νερού.

Εισπνοή: Μετακινήστε τον παθόντα στον καθαρό αέρα. Εφαρμόστε τεχνητή αναπνοή αν αναπνέει με δυσκολία. Ζητείστε ιατρική συμβουλή.

Κατάποση: Ξεπλύνετε το στόμα με άφθονο νερό. Ζητείστε ιατρική συμβουλή. Ποτέ μη δίνετε τίποτα από στόματος σε άτομο που έχει χάσει τις αισθήσεις του.

Επαφή με το δέρμα: Αφαιρέστε αμέσως όλα τα ρούχα που έχουν λερωθεί με το φάρμακο. Πλυθείτε καλά με άφθονο νερό και σαπούνι.

Επαφή με τα μάτια: Ξεπλύνετε καλά τα μάτια με άφθονο νερό με τα βλέφαρα ανοιχτά, για τουλάχιστον 15 λεπτά. Συμβουλευτείτε γιατρό.

NIMROD 25 EC

Εισπνοή:

Μεταφέρετε τον παθόντα στον καθαρό αέρα. Διατηρείστε τον παθόντα ξαπλωμένο και ζεστό. Επικοινωνήστε με γιατρό σε περίπτωση παραπόνων.

Κατάποση:

Ξεπλύνετε το στόμα με νερό. Μην προκαλέσετε εμετό. Καλέστε αμέσως γιατρό.

Επαφή με το δέρμα:

Βγάλτε τα ρούχα που έχουν μολυνθεί με το φάρμακο. Ξεπλύνετε το δέρμα με άφθονο νερό και σαπούνι. Επικοινωνήστε με γιατρό σε περίπτωση παραπόνων.

Επαφή με τα μάτια:

Ξεπλύνετε αμέσως με άφθονο νερό κρατώντας το μάτι τελείως ανοικτό για τουλάχιστον 15 λεπτά. Συμβουλευτείτε άμεσα οφθαλμίατρο.

NORAT

Δεν είναι ιδιαίτερα απαραίτητο. Συνιστάται η τήρηση καλής βιομηχανικής υγιεινής.

NOVUM 4 OD

Απομακρύνετε τον παθόντα από περαιτέρω έκθεση στον κίνδυνο. Ξεπλύνετε τα υπολείμματα φαρμάκου με μεγάλη ποσότητα νερού.

Εισπνοή: Μετακινήστε τον παθόντα στον καθαρό αέρα. Εφαρμόστε τεχνητή αναπνοή αν αναπνέει με δυσκολία. Ζητείστε ιατρική συμβουλή.

ΠΕΡΙΦΕΡΕΙΑ ΣΤΕΡΕΑΣ ΕΛΛΑΔΑΣ ΑΥΤΟΤΕΛΗΣ ΔΙΕΥΘΥΝΣΗ ΠΟΛΙΤΙΚΗΣ ΠΡΟΣΤΑΣΙΑΣ

Κατάποση: Ξεπλύνετε το στόμα με άφθονο νερό. Ζητείστε ιατρική συμβουλή. Ποτέ μη δίνετε τίποτα από στόματος σε άτομο που έχει χάσει τις αισθήσεις του.

Επαφή με το δέρμα: Αφαιρέστε αμέσως όλα τα ρούχα που έχουν λερωθεί με το φάρμακο. Πλυθείτε καλά με άφθονο νερό και σαπούνι.

Επαφή με τα μάτια: Ξεπλύνετε καλά τα μάτια με άφθονο νερό με τα βλέφαρα ανοιχτά, για τουλάχιστον 15 λεπτά. Συμβουλευτείτε γιατρό.

ORIENT 33 EC

Εισπνοή:

Μετακινήστε τον παθόντα στον καθαρό αέρα. Εφαρμόστε τεχνητή αναπνοή αν δυσκολεύεται να αναπνεύσει. Ζητείστε ιατρική συμβουλή.

Κατάποση:

Ξεπλύνετε το στόμα με άφθονο νερό. Ζητείστε ιατρική συμβουλή. Μη δίνετε τίποτα από στόματος σε άτομο που έχει χάσει τις αισθήσεις του.

Επαφή με το δέρμα:

Αφαιρέστε αμέσως όλα τα ρούχα που έχουν λερωθεί με το φάρμακο. Πλυθείτε καλά με άφθονο νερό και σαπούνι.

Επαφή με τα μάτια:

Ξεπλύνετε καλά τα μάτια κρατώντας τα βλέφαρα ανοιχτά με άφθονο νερό για τουλάχιστον 15 λεπτά. Συμβουλευτείτε γιατρό.

PANTANI 4 OD

Απομακρύνετε τον παθόντα από περαιτέρω έκθεση στον κίνδυνο. Ξεπλύνετε τα υπολείμματα φαρμάκου με μεγάλη ποσότητα νερού.

Εισπνοή: Μετακινήστε τον παθόντα στον καθαρό αέρα. Εφαρμόστε τεχνητή αναπνοή αν αναπνέει με δυσκολία. Ζητείστε ιατρική συμβουλή.

Κατάποση: Ξεπλύνετε το στόμα με άφθονο νερό. Ζητείστε ιατρική συμβουλή. Ποτέ μη δίνετε τίποτα από στόματος σε άτομο που έχει χάσει τις αισθήσεις του.

Επαφή με το δέρμα: Αφαιρέστε αμέσως όλα τα ρούχα που έχουν λερωθεί με το φάρμακο. Πλυθείτε καλά με άφθονο νερό και σαπούνι.

Επαφή με τα μάτια: Ξεπλύνετε καλά τα μάτια με άφθονο νερό με τα βλέφαρα ανοιχτά, για τουλάχιστον 15 λεπτά. Συμβουλευτείτε γιατρό.

PENDIGAN 33 EC

Εισπνοή:

Μετακινήστε τον παθόντα στον καθαρό αέρα. Εφαρμόστε τεχνητή αναπνοή αν δυσκολεύεται να αναπνεύσει. Ζητείστε ιατρική συμβουλή.

Κατάποση:

Ξεπλύνετε το στόμα με άφθονο νερό. Ζητείστε ιατρική συμβουλή. Μη δίνετε τίποτα από στόματος σε άτομο που έχει χάσει τις αισθήσεις του.

Επαφή με το δέρμα:

ΠΕΡΙΦΕΡΕΙΑ ΣΤΕΡΕΑΣ ΕΛΛΑΔΑΣ ΑΥΤΟΤΕΛΗΣ ΔΙΕΥΘΥΝΣΗ ΠΟΛΙΤΙΚΗΣ ΠΡΟΣΤΑΣΙΑΣ

Αφαιρέστε αμέσως όλα τα ρούχα που έχουν λερωθεί με το φάρμακο. Πλυθείτε καλά με άφθονο νερό και σαπούνι.

Επαφή με τα μάτια:

Ξεπλύνετε καλά τα μάτια κρατώντας τα βλέφαρα ανοιχτά με άφθονο νερό για τουλάχιστον 15 λεπτά. Συμβουλευτείτε γιατρό.

PERMIT WG

Εισπνοή:

Μεταφέρετε τον πάσχοντα μακριά στον καθαρό αέρα και αναλόγως των συμπτωμάτων συμβουλευτείτε τον γιατρό.

Κατάποση:

Μην προκαλείτε εμετό. Πλύνετε το στόμα με άφθονο νερό. Μην δίνετε τίποτα από το στόμα σε άτομο που δεν έχει τις αισθήσεις του.

Επαφή με τα μάτια:

Πλύνετε με άφθονο νερό για τουλάχιστον 15 λεπτά και αν χρειαστεί ζητήστε ιατρική περίθαλψη.

Επαφή με το δέρμα:

Αφαιρέστε τα μολυσμένα ενδύματα και υποδήματα. Ξεπλύνετε εξονυχιστικά με άφθονο νερό και σαπούνι. Ζητήστε ιατρική περίθαλψη σε περίπτωση ερεθισμού του δέρματος.

- **PITSTOP**
- **MAK02**

Εισπνοή:

Μεταφέρετε τον πάσχοντα μακριά στον καθαρό αέρα και αναλόγως των συμπτωμάτων συμβουλευτείτε τον γιατρό.

Κατάποση:

Μην προκαλείτε εμετό. Πλύνετε το στόμα με άφθονο νερό. Μην δίνετε τίποτα από το στόμα σε άτομο που δεν έχει τις αισθήσεις του.

Επαφή με τα μάτια:

Πλύνετε με άφθονο νερό για τουλάχιστον 15 λεπτά και αν χρειαστεί ζητήστε ιατρική περίθαλψη.

Επαφή με το δέρμα:

Αφαιρέστε τα μολυσμένα ενδύματα και υποδήματα. Ξεπλύνετε εξονυχιστικά με άφθονο νερό και σαπούνι. Ζητήστε ιατρική περίθαλψη σε περίπτωση ερεθισμού του δέρματος.

PYRINEX 5 G

Επιπτώσεις και συμπτώματα:

Εισπνοή: Μπορεί να προκαλέσει δηλητηρίαση

Κατάποση: Μπορεί να προκαλέσει δηλητηρίαση

Επαφή με το δέρμα: Μπορεί να προκαλέσει δηλητηρίαση

Η έκθεση στο προϊόν μπορεί να προκαλέσει υπερβολική εφίδρωση, αδυναμία, σιελόρροια, ναυτία, διάρροια, βραδυκαρδία, ταχυκαρδία, βρογχόρροια συσταλμένες κόρες, εξανθήματα, κατάπτωση του ΚΝΣ, ατονία και σπασμούς.

ΠΕΡΙΦΕΡΕΙΑΣ ΣΤΕΡΕΑΣ ΕΛΛΑΔΑΣ ΑΥΤΟΤΕΛΗΣ ΔΙΕΥΘΥΝΣΗ ΠΟΛΙΤΙΚΗΣ ΠΡΟΣΤΑΣΙΑΣ

Πρώτες βοήθειες:

Εισπνοή:

Μεταφέρετε τον παθόντα στον καθαρό αέρα. Διατηρείστε τον παθόντα ξαπλωμένο και ζεστό. Σε περίπτωση δυσκολίας της αναπνοής χορηγείστε οξυγόνο. Σε περίπτωση που δεν αναπνέει προβείτε σε τεχνητή αναπνοή και καλέστε αμέσως γιατρό.

Κατάποση:

Προκαλέστε εμετό μόνο σε περίπτωση που ο ασθενής έχει τις αισθήσεις του. Μην δώσετε ποτέ τίποτα από το στόμα σε άτομο που έχει χάσει τις αισθήσεις του. Ξεπλύνετε το στόμα με νερό. Σε περίπτωση δυσκολίας της αναπνοής χορηγείστε οξυγόνο. Σε περίπτωση που δεν αναπνέει προβείτε σε τεχνητή αναπνοή και καλέστε αμέσως γιατρό.

Επαφή με το δέρμα:

Βγάλτε τα ρούχα που έχουν μολυνθεί με το φάρμακο. Ξεπλύνετε το δέρμα με άφθονο νερό και σαπούνι. Καλέστε αμέσως γιατρό.

Επαφή με τα μάτια:

Ξεπλύνετε αμέσως με άφθονο νερό για 15 λεπτά τουλάχιστον και καλέστε αμέσως οφθαλμίατρο.

Οδηγίες για το γιατρό:

Αντίδοτο 1: Θειική ατροπίνη.

Αντίδοτο 2: Obidoxime chloride or Pralidoxime (PAM).

Χορηγείστε ορό και/ ή συνιστάται εξέταση RBC (ανίχνευση επιπέδων χολινεστεράσης).

Σε περίπτωση κατάποσης κάντε πλύση στομάχου και χορηγείστε ενεργό άνθρακα.

PYRINEX 25 CS

Επιπτώσεις και συμπτώματα:

Η έκθεση στο προϊόν μπορεί να προκαλέσει υπερβολική εφίδρωση, αδυναμία, σιελόρροια, ναυτία, διάρροια, βραδυκαρδία, ταχυκαρδία, βρογχόρροια, συσταλμένες κόρες, κατάπτωση του ΚΝΣ , αδυναμία και ίλιγγο.

Πρώτες βοήθειες:

Εισπνοή:

Μεταφέρετε τον παθόντα στον καθαρό αέρα. Διατηρείστε τον παθόντα ξαπλωμένο και ζεστό. Σε περίπτωση δυσκολίας της αναπνοής χορηγείστε οξυγόνο. Σε περίπτωση που δεν αναπνέει προβείτε σε τεχνητή αναπνοή και καλέστε αμέσως γιατρό.

Κατάποση:

Προκαλέστε εμετό μόνο σε περίπτωση που ο ασθενής έχει τις αισθήσεις του. Μην δώσετε ποτέ τίποτα από το στόμα σε άτομο που έχει χάσει τις αισθήσεις του. Ξεπλύνετε το στόμα με νερό. Σε περίπτωση δυσκολίας της αναπνοής χορηγείστε οξυγόνο. Σε περίπτωση που δεν αναπνέει προβείτε σε τεχνητή αναπνοή και καλέστε αμέσως γιατρό.

Επαφή με το δέρμα:

Βγάλτε τα ρούχα που έχουν μολυνθεί με το φάρμακο. Ξεπλύνετε το δέρμα με άφθονο νερό και σαπούνι. Καλέστε αμέσως γιατρό.

ΠΕΡΙΦΕΡΕΙΑ ΣΤΕΡΕΑΣ ΕΛΛΑΔΑΣ ΑΥΤΟΤΕΛΗΣ ΔΙΕΥΘΥΝΣΗ ΠΟΛΙΤΙΚΗΣ ΠΡΟΣΤΑΣΙΑΣ

Επαφή με τα μάτια:

Ξεπλύνετε αμέσως με άφθονο νερό για 15 λεπτά τουλάχιστον και καλέστε αμέσως οφθαλμίατρο.

Οδηγίες για το γιατρό:

Αντίδοτο 1: Atropine sulfate.

Αντίδοτο 2: Obidoxime chloride or Pralidoxime (PAM).

Χορηγείστε ορό και/ ή συνιστάται εξέταση RBC (ανίχνευση επιπέδων χολινεστεράσης).

Σε περίπτωση κατάποσης κάντε πλύση στομάχου και χορηγείστε ενεργό άνθρακα.

PYRINEX 48 EC

Επιπτώσεις και συμπτώματα:

Εισπνοή: Μπορεί να προκαλέσει συστηματική δηλητηρίαση

Κατάποση: Μπορεί να προκαλέσει συστηματική δηλητηρίαση

Επαφή με το δέρμα: Μπορεί να προκαλέσει συστηματική δηλητηρίαση

Επαφή με τα μάτια: Κοκκίνισμα, δάκρυα.

Η έκθεση στο προϊόν μπορεί να προκαλέσει υπερβολική εφίδρωση, αδυναμία, σιελόρροια, ναυτία, βραδυκαρδία, βρογχοσπασμούς, ταχυκαρδία, βρογχόρροια, βήχας, συσταλμένες κόρες, οίδημα πνευμόνων, κατάπτωση του ΚΝΣ, ατονία και σπασμούς, πονοκέφαλο, τάση για λιποθυμία και ίλιγγο.

Πρώτες βοήθειες:

Εισπνοή:

Μεταφέρετε τον παθόντα στον καθαρό αέρα. Διατηρείστε τον παθόντα ξαπλωμένο και ζεστό. Σε περίπτωση δυσκολίας της αναπνοής χορηγείστε οξυγόνο.

Σε περίπτωση που δεν αναπνέει προβείτε σε τεχνητή αναπνοή και καλέστε αμέσως γιατρό.

Κατάποση:

Προκαλέστε εμετό μόνο σε περίπτωση που ο ασθενής έχει τις αισθήσεις του. Μην δώσετε ποτέ τίποτα από το στόμα σε άτομο που έχει χάσει τις αισθήσεις του. Ξεπλύνετε το στόμα με νερό.

Σε περίπτωση δυσκολίας της αναπνοής χορηγείστε οξυγόνο.

Σε περίπτωση που δεν αναπνέει προβείτε σε τεχνητή αναπνοή και καλέστε αμέσως γιατρό.

Επαφή με το δέρμα:

Βγάλτε τα ρούχα που έχουν μολυνθεί με το φάρμακο. Ξεπλύνετε το δέρμα με άφθονο νερό και σαπούνι.

Καλέστε αμέσως γιατρό.

Επαφή με τα μάτια:

Ξεπλύνετε αμέσως με άφθονο νερό για 15 λεπτά τουλάχιστον και καλέστε αμέσως οφθαλμίατρο.

Οδηγίες για το γιατρό:

Αντίδοτο 1: Θειική Ατροπίνη.

Αντίδοτο 2: Obidoxime chloride ή Pralidoxime (PAM).

Χορηγείστε ορό και/ ή συνιστάται εξέταση RBC (ανίχνευση επιπέδων χολινεστεράσης).

Σε περίπτωση κατάποσης κάντε πλύση στομάχου και χορηγείστε ενεργό άνθρακα.

ΠΕΡΙΦΕΡΕΙΑ ΣΤΕΡΕΑΣ ΕΛΛΑΔΑΣ ΑΥΤΟΤΕΛΗΣ ΔΙΕΥΘΥΝΣΗ ΠΟΛΙΤΙΚΗΣ ΠΡΟΣΤΑΣΙΑΣ

PYRINEX TECHNICAL

Πρώτες Βοήθειες:

Εισπνοή:

Μετακινήστε τον παθόντα στον καθαρό αέρα. Αν δεν αναπνέει , εφαρμόστε τεχνητή αναπνοή. Αν υπάρχει δυσκολία στην αναπνοή, χορηγήστε οξυγόνο. Ζητήστε ιατρική συμβουλή.

Κατάποση:

Μην προκαλέσετε εμετό, χωρίς τη συμβουλή ιατρού. Ξεπλύνετε το στόμα. Πιείτε άφθονο νερό. Ζητήστε ιατρική συμβουλή, εάν τα συμπτώματα δεν υποχωρούν.

Επαφή με το δέρμα:

Αφαιρέστε αμέσως όλα τα ρούχα που έχουν λερωθεί με το φάρμακο. Πλυθείτε καλά με άφθονο νερό και σαπούνι. Σε περίπτωση ερεθισμού, συμβουλευτείτε γιατρό.

Επαφή με τα μάτια:

Ξεπλύνετε προσεκτικά με νερό για αρκετά λεπτά. Εάν υπάρχουν φακοί επαφής, αφαιρέστε τους, εφόσον είναι εύκολο. Συνεχίστε να ξεπλένετε με τα βλέφαρα ανοιχτά, για τουλάχιστον 15 λεπτά. Αν τα συμπτώματα δεν υποχωρούν, συμβουλευτείτε γιατρό.

Αντίδοτο 1: Atropine sulfate, Αντίδοτο 2: Obidoxime chloride ή Pralidoxime (PAM). Προτείνεται έλεγχος της χολινεστεράσης και του ορού αίματος. Σε περίπτωση κατάποσης, διενεργήστε πλύση στομάχου.

Επιπτώσεις και συμπτώματα:

Συστημική δηλητηρίαση, υπερβολική εφίδρωση, αδυναμία, σιελόρροια, ναυτία, διάρροια, βραδυκαρδία, ταχυκαρδία, βρογχόρροια, συστολή κόρης ματιού, διαταραχές στο κεντρικό νευρικό σύστημα και σπασμούς.

QUALY 300 EC

Σε περίπτωση ατυχήματος ή αδιαθεσίας ζητείστε ιατρική συμβουλή. Δείξτε το δελτίο στο παρόντα ιατρό.

Εισπνοή:

Μετακινήστε τον παθόντα στον καθαρό αέρα. Εφαρμόστε τεχνητή αναπνοή αν αναπνέει με δυσκολία .Ζητείστε ιατρική συμβουλή.

Κατάποση:

Ξεπλύνετε το στόμα με άφθονο νερό. Ζητείστε ιατρική συμβουλή σε περίπτωση που τα συμπτώματα επιμένουν.

Επαφή με το δέρμα:

Αφαιρέστε αμέσως όλα τα ρούχα που έχουν λερωθεί με το φάρμακο. Πλυθείτε καλά με άφθονο νερό και σαπούνι. Σε περίπτωση ερεθισμού συμβουλευτείτε γιατρό.

Επαφή με τα μάτια:

Ξεπλύνετε άμεσα τα μάτια με άφθονο νερό με τα βλέφαρα ανοιχτά, για τουλάχιστον 15 λεπτά. Συμβουλευτείτε γιατρό.

QUINN 5 EC

ΠΕΡΙΦΕΡΕΙΑ ΣΤΕΡΕΑΣ ΕΛΛΑΔΑΣ ΑΥΤΟΤΕΛΗΣ ΔΙΕΥΘΥΝΣΗ ΠΟΛΙΤΙΚΗΣ ΠΡΟΣΤΑΣΙΑΣ

Επιπτώσεις και συμπτώματα:

Εισπνοή: Ατμοί – Πονοκέφαλοι, ίλιγγος, ναυτία

Κατάποση: Πονοκέφαλοι, ναυτία, κράμπες, τάση για εμετό

Πρώτες βοήθειες:

Εισπνοή:

Μετακινήστε τον παθόντα στον καθαρό αέρα. Εφαρμόστε τεχνητή αναπνοή αν δυσκολεύεται να αναπνεύσει. Ζητείστε ιατρική συμβουλή.

Κατάποση:

Να μην προκληθεί εμετός. Ζητήστε αμέσως ιατρική συμβουλή και δείξτε αυτό το δοχείο ή την ετικέτα του. Μεταφέρετε τον παθόντα από την επικίνδυνη ζώνη, σε καλά αεριζόμενο χώρο ή στον καθαρό αέρα και προστατέψτε από την υποθερμία. Σε περίπτωση που υποψιάζεστε δηλητηρίαση, καλέστε αμέσως γιατρό.

Επαφή με το δέρμα:

Αφαιρέστε τα εμποτισμένα με το ψεκαστικό υγρό ρούχα αμέσως και πλύνετε καλά τα προσβεβλημένα μέρη του σώματος με νερό και σαπούνι.

Επαφή με τα μάτια:

Ξεπλύνετε τα μάτια αμέσως με άφθονο νερό για αρκετά λεπτά και καλέστε οφθαλμίατρο.

RACER 25 EC

Επιπτώσεις και συμπτώματα:

Εισπνοή: Ατμοί (διαλύτης): Κεφαλαλγία, ζαλάδα και ναυτία.

Κατάποση: Επιβλαβές σε περίπτωση κατάποσης.

Επαφή με τα μάτια: Ερεθίζει τα μάτια

Πρώτες βοήθειες:

Μεταφέρετε το θύμα μακριά από την εκτεθειμένη περιοχή. Απομακρύνετε τα υπολείμματα του προϊόντος με άφθονο νερό.

Εισπνοή:

Μεταφέρετε τον θύμα στον καθαρό αέρα. Σε περίπτωση δυσκολίας της αναπνοής εφαρμόστε τεχνητή αναπνοή. Λάβετε ιατρική περίθαλψη.

Κατάποση:

Ξεπλύνετε το στόμα με άφθονο νερό. Λάβετε ιατρική περίθαλψη. Ποτέ μη χορηγείτε τίποτε από στόματος σε άτομο που δεν έχει τις αισθήσεις του.

Επαφή με το δέρμα:

Βγάλτε τα ρούχα που έχουν μολυνθεί με το φάρμακο. Ξεπλύνετε τα όποια υπολείμματα με νερό και σαπούνι.

Επαφή με τα μάτια:

Ξεπλύνετε με άφθονο νερό κρατώντας το βλέφαρο ανοικτό για 15 λεπτά τουλάχιστον. Λάβετε ιατρική περίθαλψη.

RAISAN 51 SL

ΠΕΡΙΦΕΡΕΙΑΚΗ ΣΤΕΡΕΑΣ ΕΛΛΑΔΑΣ ΑΥΤΟΤΕΛΗΣ ΔΙΕΥΘΥΝΣΗ ΠΟΛΙΤΙΚΗΣ ΠΡΟΣΤΑΣΙΑΣ

Εισπνοή:

Απομακρύνετε αμέσως τον παθόντα από την μολυσμένη ζώνη. Ελέγξτε την αναπνοή του. Εάν είναι απαραίτητο, κάντε του τεχνική αναπνοή.

Κατάποση:

Μην προκαλέσετε εμετό. Ζητείστε αμέσως ιατρική βοήθεια προκειμένου να εφαρμοσθεί πλύση στομάχου και κατόπιν χορηγείστε ενεργό άνθρακα και θειικό νάτριο.

Επαφή με το δέρμα:

Απομακρύνετε άμεσα τον μολυσμένο ρουχισμό. Πλυθείτε καλά με άφθονο νερό και σαπούνι, χωρίς να τρίβεστε.

Επαφή με τα μάτια:

Πλύνετε τα μάτια με άφθονο νερό για τουλάχιστον 15 λεπτά, με τα βλέφαρα ανοιχτά ή ανοιγοκλείνοντας.

RAISAN 51% SL

Πρώτες βοήθειες:

Σε περίπτωση εισπνοής:

Απομακρύνετε τον ασθενή από τη μολυσμένη περιοχή. Βάλτε τον σε θέση ανάπαυσης, σχεδόν οριζόντια, με λυμένα ρούχα. Εάν είναι απαραίτητο εφαρμόστε τεχνητή αναπνοή.

Σε περίπτωση επαφής με το δέρμα:

Αφαιρέστε αμέσως τα μολυσμένα με το προϊόν ρούχα. Πλύντε τα πριν τα ξαναφορέσετε. Πλύνετε τις μολυσμένες περιοχές του σώματος με άφθονο νερό, αποφεύγοντας το τρίψιμο.

Σε περίπτωση επαφής με τα μάτια:

Πλύνετε τα μάτια με άφθονο νερό για τουλάχιστον 15 λεπτά. Για να βεβαιωθείτε ότι η πλύση είναι πλήρης, θα πρέπει τα βλέφαρα να παραμένουν διαχωρισμένα από το βολβό. Μη ξεχάσετε να αφαιρέσετε πριν τους φακούς επαφής που τυχόν υπάρχουν.

Σε περίπτωση κατάποσης:

Μην προκαλέσετε εμετό. Αραιώστε το καταποθέν προϊόν χορηγώντας άφθονες ποσότητες νερού. Εάν ο ασθενής δεν έχει τις αισθήσεις του, τοποθετήστε τον ξαπλωμένο με το κεφάλι χαμηλότερα από το υπόλοιπο σώμα και τα γόνατα λυγισμένα. Χορηγείστε ενεργό άνθρακα και ένα αλατούχου τύπου καθαρτικό (θειϊκό νάτριο, μαγνήσιο ή παρόμοιο) με ιδιαίτερη προσοχή σε παιδιά και άτομα με ηπατικές αλλοιώσεις. Κρατείστε τον ασθενή σε θέση ανάπαυσης. Ζητείστε ιατρική βοήθεια για να γίνει πλύση στομάχου.

Επιπτώσεις και συμπτώματα:

Σε περίπτωση εισπνοής:

Σοβαρός ερεθισμός των βλεννογόνων και της αναπνευστικής οδού. Βήχας, δύσπνοια, αύξηση των βλεννωδών εκκρίσεων.

Σε περίπτωση επαφής με το δέρμα:

Κνησμός, ερυθρότητα του δέρματος, δερματίτιδα εξ' επαφής.

Σε περίπτωση επαφής με τα μάτια:

ΠΕΡΙΦΕΡΕΙΑΚΗ ΣΤΡΕΑΣ ΕΛΛΑΔΑΣ ΑΥΤΟΤΕΛΗΣ ΔΙΕΥΘΥΝΣΗ ΠΟΛΙΤΙΚΗΣ ΠΡΟΣΤΑΣΙΑΣ

Επιπεφυκίτιδα, δακρύρροια, φωτοφοβία.

Σε περίπτωση κατάποσης:

Διαταραχές του γαστρεντερικού συστήματος. Ναυτία, έμετος, διάρροια, κοιλιακό άλγος. Ηπατική ανεπάρκεια. Αταξία, σύγχυση, σπασμοί, εξωπυραμιδικό σύνδρομο. Βραδυκινησία. Λήθαργος. Παράλυση. Υπερπλασία του θυρεοειδούς. Πιθανό αποτέλεσμα ANTABUSE όταν προσλαμβάνεται ταυτόχρονα με αλκοόλ.

RIDOMIL GOLD 68 WG

Εισπνοή:

Μετακινήστε τον παθόντα στον καθαρό αέρα. Εφαρμόστε τεχνητή αναπνοή αν δυσκολεύεται να αναπνεύσει. Κρατήστε τον ζεστό και ξαπλωμένο. Ζητείστε ιατρική συμβουλή.

Κατάποση:

Ζητείστε ιατρική συμβουλή. Μη δίνετε τίποτα από στόματος σε άτομο που έχει χάσει τις αισθήσεις του. ΜΗΝ προκαλείτε εμετό.

Επαφή με το δέρμα:

Αφαιρέστε αμέσως όλα τα ρούχα που έχουν λερωθεί με το φάρμακο. Πλυθείτε καλά με άφθονο νερό. Καλέστε ιατρό αν επιμένουν τα συμπτώματα. Ξεπλύνετε τα ρούχα πριν από την χρήση τους.

Επαφή με τα μάτια:

Ξεπλύνετε καλά τα μάτια κρατώντας τα βλέφαρα ανοιχτά με άφθονο νερό για τουλάχιστον 15 λεπτά. Απαιτείται άμεση επέμβαση του γιατρού. Αφαιρέστε τους φακούς επαφής.

ROCKET 50 SC

Απομακρύνετε τον παθόντα από περαιτέρω έκθεση στον κίνδυνο.

Ξεπλύνετε τα υπολείμματα φαρμάκου με μεγάλη ποσότητα νερού.

Εισπνοή: Μετακινήστε τον παθόντα στον καθαρό αέρα. Εφαρμόστε τεχνητή αναπνοή αν αναπνέει με δυσκολία. Ζητείστε ιατρική συμβουλή.

Κατάποση: Ξεπλύνετε το στόμα με άφθονο νερό. Ζητείστε ιατρική συμβουλή. Ποτέ μη δίνετε τίποτα από στόματος σε άτομο που έχει χάσει τις αισθήσεις του.

Επαφή με το δέρμα: Αφαιρέστε αμέσως όλα τα ρούχα που έχουν λερωθεί με το φάρμακο. Πλυθείτε καλά με άφθονο νερό και σαπούνι.

Επαφή με τα μάτια:

Ξεπλύνετε καλά τα μάτια με άφθονο νερό με τα βλέφαρα ανοιχτά, για τουλάχιστον 15 λεπτά. Συμβουλευτείτε γιατρό.

ROSTER 68 WG

Εισπνοή :

Μετακινείστε τον παθόντα σε καθαρό αέρα.

Εάν δεν αναπνέει κανονικά ή καθόλου εφαρμόστε τεχνητή αναπνοή. Διατηρήστε τον ζεστό και ξαπλωμένο.

Καλέστε γιατρό ή το Κέντρο δηλητηριάσεων.

Επαφή με το δέρμα :

ΠΕΡΙΦΕΡΕΙΑ ΣΤΕΡΕΑΣ ΕΛΛΑΔΑΣ ΑΥΤΟΤΕΛΗΣ ΔΙΕΥΘΥΝΣΗ ΠΟΛΙΤΙΚΗΣ ΠΡΟΣΤΑΣΙΑΣ

Αφαιρέστε τα μολυσμένα ρούχα και ξεπλύνετε καλά τα προσβεβλημένα μέρη του σώματος με νερό. Αν ο ερεθισμός επιμείνει καλέστε γιατρό.

Πλύνετε τα μολυσμένα ρούχα πριν τα ξαναφορέσετε.

Επαφή με τα μάτια :

Ξεπλύνετε αμέσως τα προσβεβλημένα μάτια για τουλάχιστον 15 λεπτά με άφθονο νερό με τα βλέφαρα ανοιχτά και αναζητήστε αμέσως ιατρική βοήθεια.

Αφαιρέστε τους φακούς επαφής.

Κατάποση :

Σε περίπτωση κατάποσης, αναζητήστε αμέσως ιατρική συμβουλή και δείξτε αυτή τη συσκευασία ή την ετικέτα.

ΜΗΝ προκαλέσετε εμετό.

ROYALTAC

Εισπνοή:

Μεταφέρετε στον καθαρό αέρα. Συμβουλευτείτε ένα γιατρό.

Κατάποση:

ΜΗΝ προκαλείτε εμετό. Πλύνετε το στόμα με νερό. Συμβουλευτείτε ένα γιατρό.

Επαφή με το δέρμα:

Βγάλετε αμέσως τα μολυσμένα ρούχα και παπούτσια. Σε περίπτωση επαφής με το δέρμα, πλύνετε με χλιαρό νερό και σαπούνι. Εάν τα συμπτώματα διαρκούν, καλέστε γιατρό.

Επαφή με τα μάτια:

Πλύνετε αμέσως με πολύ νερό τουλάχιστον για 15 λεπτά, ακόμη και κάτω από τα βλέφαρα. Συμβουλευτείτε ένα γιατρό.

SABUESO 50 WG

Πρώτες Βοήθειες:

Εισπνοή:

Μετακινήστε τον παθόντα στον καθαρό αέρα. Εφαρμόστε τεχνητή αναπνοή ή χορηγήστε οξυγόνο, αν δυσκολεύεται να αναπνεύσει. Ζητήστε ιατρική συμβουλή.

Κατάποση:

ΜΗΝ προκαλέσετε εμετό. Ζητήστε ιατρική συμβουλή. Δείξτε στον ιατρό το παρόν δελτίο.

Επαφή με το δέρμα:

Αφαιρέστε αμέσως όλα τα ρούχα που έχουν λερωθεί με το φάρμακο. Πλυθείτε καλά με άφθονο νερό και σαπούνι.

Επαφή με τα μάτια:

Ξεπλύνετε καλά τα μάτια κρατώντας τα βλέφαρα ανοιχτά με άφθονο νερό για τουλάχιστον 15 λεπτά. Συμβουλευτείτε γιατρό.

Συμπτώματα:

ΠΕΡΙΦΕΡΕΙΑ ΣΤΕΡΕΑΣ ΕΛΛΑΔΑΣ ΑΥΤΟΤΕΛΗΣ ΔΙΕΥΘΥΝΣΗ ΠΟΛΙΤΙΚΗΣ ΠΡΟΣΤΑΣΙΑΣ

Η έκθεση στο προϊόν μπορεί να προκαλέσει: ερεθισμό των οφθαλμών, του δέρματος, των βλεννογόνων και του αναπνευστικού σωλήνα. Σε περίπτωση κατάποσης μπορεί να εμφανιστεί κοιλιακό άλγος ή/και γαστρεντερική νόσος.

SACRON WG

Εισπνοή:

Μεταφέρετε στον καθαρό αέρα.

Κατάποση:

Πλύνετε το στόμα με νερό. Συμβουλευτείτε ένα γιατρό.

Επαφή με το δέρμα:

Βγάλετε αμέσως τα μολυσμένα ρούχα και παπούτσια. Σε περίπτωση επαφής με το δέρμα, πλύνετε με άφθονο νερό και σαπούνι.

Επαφή με τα μάτια:

Πλύνετε αμέσως με πολύ νερό, ακόμη και κάτω από τα βλέφαρα. Συμβουλευτείτε ένα γιατρό.

SEEDOPRID 600 FS

Εισπνοή: Μεταφέρετε τον παθόντα σε καθαρό αέρα. Διατηρείστε τον παθόντα ξαπλωμένο και ζεστό. Εάν δεν αναπνέει, κάντε του τεχνητή αναπνοή. Εάν δυσκολεύεται στην αναπνοή, χορηγείστε του οξυγόνο. Ζητήστε αμέσως ιατρική συμβουλή.

Κατάποση: Ζητήστε αμέσως ιατρική συμβουλή. Μην προκαλείται εμετό. Πλύνετε το στόμα με άφθονο νερό.

Επαφή με το δέρμα: Βγάλτε τα ρούχα που έχουν μολυνθεί με το φάρμακο. Ξεπλύνετε το εκτεθειμένο δέρμα με νερό και σαπούνι, μετά από ξέπλυμα με ζεστό νερό. Καλέστε αμέσως γιατρό.

Επαφή με τα μάτια: Ξεπλύνετε αμέσως με άφθονο νερό και καλέστε αμέσως οφθαλμίατρο.

SHAVIT F 70/2 WG

Επιπτώσεις και συμπτώματα:

Σε επαφή με το δέρμα: Επαναλαμβανόμενη επαφή μπορεί να προκαλέσει δερματίτιδα.

Σε επαφή με τα μάτια: Κοκκινίλα, δάκρυα

Πρώτες βοήθειες:

Εισπνοή:

Μεταφέρετε τον παθόντα στον καθαρό αέρα, διατηρείστε τον ζεστό και σε ανάπαυση. Αν δυσκολεύεται να αναπνεύσει χορηγείστε οξυγόνο. Αν δεν αναπνέει εφαρμόστε τεχνητή αναπνοή. Ζητήστε ιατρική βοήθεια.

Κατάποση:

Μην προκαλέσετε εμετό. Μην δώσετε ποτέ τίποτα από το στόμα σε άτομο που έχει χάσει τις αισθήσεις του. Ξεπλύνετε το στόμα με άφθονο νερό. Καλέστε γιατρό.

Επαφή με το δέρμα:

Βγάλτε τα ρούχα που έχουν μολυνθεί με το φάρμακο. Ξεπλύνετε το δέρμα με άφθονο νερό και σαπούνι. Καλέστε αμέσως γιατρό, σε περίπτωση που ο παθών παραπονείται.

Επαφή με τα μάτια:

ΠΕΡΙΦΕΡΕΙΑ ΣΤΕΡΕΑΣ ΕΛΛΑΔΑΣ ΑΥΤΟΤΕΛΗΣ ΔΕΥΘΥΝΣΗ ΠΟΛΙΤΙΚΗΣ ΠΡΟΣΤΑΣΙΑΣ

Ξεπλύνετε αμέσως με άφθονο νερό για 15 λεπτά τουλάχιστον. Εάν ο πόνος επιμένει, καλέστε οφθαλμίατρο.

Οδηγίες για το γιατρό:

Δεν υπάρχει συγκεκριμένο αντίδοτο. Εφαρμόστε συμπτωματική θεραπεία. Σε περίπτωση κατάποσης κάντε πλύση στομάχου και χορηγείστε ενεργό άνθρακα.

SHIP 10 WG

Εισπνοή: Μεταφέρετε τον παθόντα στον καθαρό αέρα.

Επαφή με το δέρμα: Πλυθείτε αμέσως με άφθονο νερό και σαπούνι.

Επαφή με τα μάτια: Πλυθείτε αμέσως με άφθονο νερό. Εάν ο ερεθισμός παραμένει, συμβουλευτείτε γιατρό.

Κατάποση: Συμβουλευτείτε γιατρό.

Οδηγίες για τον γιατρό: Εφαρμόστε συμπτωματική θεραπεία. Δεν υπάρχει συγκεκριμένο αντίδοτο.

STORM® WAX BLOCK BAIT 4GM

Πρώτες Βοήθειες:

Αφαιρέστε το μολυσμένο ρουχισμό.

Σε περίπτωση εισπνοής:

Φροντίστε να διατηρήσετε τον ασθενή ήρεμο και απομακρύνετέ τον σε καθαρό αέρα.

Σε περίπτωση επαφής με το δέρμα:

Να ξεπλένεται επιμελώς με σαπούνι και νερό.

Σε περίπτωση επαφής με τα μάτια:

Τα μάτια που έχουν επηρεαστεί να πλένονται για τουλάχιστον 15 λεπτά κάτω από τρεχούμενο νερό κρατώντας τα βλέφαρα ανοικτά.

Σε περίπτωση κατάποσης:

Να ξεπλύνετε το στόμα και μετά να πιείτε άφθονο νερό.

Σημαντικότερα συμπτώματα και επιδράσεις, άμεσες ή μεταγενέστερες

Συμπτώματα: διαταραχές θρόμβωσης

Αυξημένη τάση για αιμορραγία.

Σε σοβαρές περιπτώσεις, μαζική αιμορραγία των εσωτερικών οργάνων μπορεί να προκαλέσει κυκλοφορικό σοκ το οποίο μπορεί να αποβεί μοιραίο.

Τα πρώτα συμπτώματα μπορεί να παρουσιαστούν έως 4 ημέρες από τη μόλυνση.

Κίνδυνοι: Η ουσία/προϊόν είναι αντιπηκτικό τρωκτικοκτόνο με τυπικό τρόπο δράσης κουμαρίνης.

Ένδειξη οιασδήποτε απαιτούμενης άμεσης ιατρικής φροντίδας και ειδικής θεραπείας

Αγωγή: Συμπτωματική αγωγή (απολύμανση, ζωτικές λειτουργίες).

SULCOGAN 30 SC

Απομακρύνετε το άτομο από την μολυσμένη περιοχή. Βγάλτε αμέσως τα λεκιασμένα ή ψεκασμένα ενδύματα. Πλύνετε με άφθονο νερό.

Εισπνοή: Μεταφέρετε τον πάσχοντα στον καθαρό αέρα. Σε περίπτωση δυσκολίας της αναπνοής εφαρμόστε τεχνητή αναπνοή. Ζητήστε ιατρική βοήθεια.

ΠΕΡΙΦΕΡΕΙΑ ΣΤΕΡΕΑΣ ΕΛΛΑΔΑΣ ΑΥΤΟΤΕΛΗΣ ΔΙΕΥΘΥΝΣΗ ΠΟΛΙΤΙΚΗΣ ΠΡΟΣΤΑΣΙΑΣ

Κατάποση: Πλύνετε το στόμα με άφθονο νερό. Μην προκαλέσετε εμετό. Ζητήστε ιατρική συμβουλή.

Επαφή με το δέρμα:

Αφαιρέστε αμέσως όλα τα ρούχα που έχουν λερωθεί με το φάρμακο. Πλυθείτε καλά με άφθονο νερό για αρκετή ώρα.

Επαφή με τα μάτια:

Πλύνετε τα μάτια με τα βλέφαρα ανοιχτά για αρκετά λεπτά. Ζητήστε ιατρική συμβουλή.

Πληροφορίες και ιατρική βοήθεια: Ακολουθείστε συμπτωματική θεραπεία

SULCOTREK SC

Εισπνοή:

Μετακινήστε τον παθόντα στον καθαρό αέρα. Εφαρμόστε τεχνητή αναπνοή αν δυσκολεύεται να αναπνεύσει. Ζητείστε ιατρική συμβουλή.

Κατάποση:

Ξεπλύνετε το στόμα με άφθονο νερό. Ζητείστε ιατρική συμβουλή. Μη δίνετε τίποτα από στόματος σε άτομο που έχει χάσει τις αισθήσεις του.

Επαφή με το δέρμα:

Αφαιρέστε αμέσως όλα τα ρούχα που έχουν λερωθεί με το φάρμακο. Πλυθείτε καλά με άφθονο νερό και σαπούνι.

Επαφή με τα μάτια:

Ξεπλύνετε καλά τα μάτια κρατώντας τα βλέφαρα ανοιχτά με άφθονο νερό για τουλάχιστον 15 λεπτά. Συμβουλευτείτε γιατρό.

Οδηγίες για τον γιατρό:

Δεν υπάρχει αντίδοτο. Εφαρμόστε συμπτωματική θεραπεία.

SUNSET

Σε περίπτωση επαφής με τα μάτια: Ξεπλύνετε αμέσως τα μάτια με τρεχούμενο νερό για τουλάχιστον 15 λεπτά, κρατώντας τα βλέφαρα ανοικτά. Αναζητήστε άμεση ιατρική φροντίδα.

Σε επαφή με το δέρμα: Αφαιρέστε αμέσως όλα τα μολυσμένα ρούχα. Πλύνετε αμέσως με άφθονο νερό. Αν ο ερεθισμός επιμείνει, αναζητήστε ιατρική βοήθεια. Πλύνετε όλα τα μολυσμένα ρούχα πριν τα χρησιμοποιήσετε ξανά. Σε περίπτωση κατάποσης: Ζητήστε αμέσως ιατρική συμβουλή. Καλέστε ιατρική βοήθεια σε περίπτωση που ο ερεθισμός παραμένει.

Σε περίπτωση εισπνοής: Μεταφέρετε τον ασθενή στον καθαρό αέρα. Εάν η αναπνοή είναι προβληματική ή σταματήσει εφαρμόστε τεχνητή αναπνοή. Διατηρήστε τον ασθενή ήρεμο και ζεστό. Αναζητήστε ιατρική βοήθεια αμέσως

Σε περίπτωση κατάποσης ζητήστε αμέσως ιατρική συμβουλή και δείξτε την ετικέτα ή την συσκευασία. Μην δίνετε στον ασθενή οτιδήποτε από το στόμα. Εάν η ποσότητα είναι μικρή (όχι περισσότερη από μία γουλιά), ξεπλύνετε το στόμα με νερό και συμβουλευτείτε ένα γιατρό. Κρατήστε το άτομο που εκτέθηκε σε κατάσταση ηρεμίας. Μην πιέζετε για εμετό.

Σε περίπτωση κατάποσης κατά λάθος, καλέστε ένα γιατρό για να διαπιστωθεί αν η νοσοκομειακή περίθαλψη θα είναι αναγκαία.

ΠΕΡΙΦΕΡΕΙΑ ΣΤΕΡΕΑΣ ΕΛΛΑΔΑΣ ΑΥΤΟΤΕΛΗΣ ΔΙΕΥΘΥΝΣΗ ΠΟΛΙΤΙΚΗΣ ΠΡΟΣΤΑΣΙΑΣ

SWORD 240 EC

Εισπνοή:

Μετακινήστε τον παθόντα στον καθαρό αέρα. Εφαρμόστε τεχνητή αναπνοή αν δυσκολεύεται να αναπνεύσει. Ζητείστε ιατρική συμβουλή.

Κατάποση:

Να μην προκληθεί εμετός. Ζητήστε αμέσως ιατρική συμβουλή και δείξτε αυτό το δοχείο ή την ετικέτα του. Μεταφέρετε τον παθόντα από την επικίνδυνη ζώνη, σε καλά αεριζόμενο χώρο ή στον καθαρό αέρα και προστατέψτε από την υποθερμία. Σε περίπτωση που υποψιάζεστε δηλητηρίαση, καλέστε αμέσως γιατρό.

Επαφή με το δέρμα:

Αφαιρέστε τα εμποτισμένα με το ψεκαστικό υγρό ρούχα αμέσως και πλύνετε καλά τα προσβεβλημένα μέρη του σώματος με νερό και σαπούνι.

Επαφή με τα μάτια:

Ξεπλύνετε τα μάτια αμέσως με άφθονο νερό για αρκετά λεπτά και καλέστε οφθαλμίατρο.

Οδηγίες για το γιατρό:

Δεν υπάρχει ειδικό αντίδοτο. Εφαρμόστε συμπτωματική θεραπεία.

SYSTHANE 20 EW

Εισπνοή: Μετακινείστε τον παθόντα στον καθαρό αέρα. Συμβουλευτείτε γιατρό.

Επαφή με το δέρμα: Ξεπλύνετε αμέσως με άφθονο νερό και σαπούνι. Συμβουλευθείτε ιατρό αν δημιουργηθεί ερεθισμός.

Επαφή με τα μάτια: Καθαρίστε με τρεχούμενο νερό για αρκετά λεπτά. Βγάλετε τους φακούς επαφής μετά τα πρώτα 1-2 λεπτά και συνεχίστε το πλύσιμο για αρκετά λεπτά της ώρας. Συμβουλευτείτε οφθαλμίατρο.

Κατάποση: Μην προκαλείτε εμετό. Καλέστε ένα γιατρό ή μεταφέρετε τον ασθενή στο νοσοκομείο αμέσως. Η απόφαση για την πρόκληση εμετού ή όχι θα πρέπει να ληφθεί από τον θεράποντα γιατρό.

Οδηγίες για τον γιατρό: Υποστηρικτική θεραπεία. Η θεραπεία βασίζεται στην κρίση του γιατρού, ανάλογα με τα συμπτώματα του ασθενούς. Αν διενεργείται πλύση, προτείνεται ενδοτραχειακός και/ή οισοφαγικός έλεγχος. Ο κίνδυνος εισρόφησης πρέπει να συνυπολογισθεί με την τοξικότητα, όταν σκεφθείτε την πλύση στομάχου.

TAIFUN 36 SL

Απομακρύνετε το άτομο από την μολυσμένη περιοχή. Βγάλτε αμέσως τα λεκιασμένα ή ψεκασμένα ενδύματα. Πλύνετε τα μάτια και το δέρμα με αρκετό νερό. Μην αφήνετε τον παθόντα μόνο του σε καμία περίπτωση.

Εισπνοή: Απομακρύνετε αμέσως τον παθόντα από την μολυσμένη ζώνη. Ελέγξτε την αναπνοή του. Εάν είναι απαραίτητο, κάντε του τεχνική αναπνοή. Μεταφέρετέ τον στο νοσοκομείο ή ζητείστε ιατρική συμβουλή.

ΠΕΡΙΦΕΡΕΙΑΚΗ ΣΤΕΡΕΑΣ ΕΛΛΑΔΑΣ ΑΥΤΟΤΕΛΗΣ ΔΙΕΥΘΥΝΣΗ ΠΟΛΙΤΙΚΗΣ ΠΡΟΣΤΑΣΙΑΣ

Κατάποση: Μην προκαλείται εμετό. Δώστε στον παθόντα να πιει πολύ νερό. Μεταφέρετέ τον στο νοσοκομείο ή ζητείστε ιατρική συμβουλή. Εάν είναι δυνατό, δείξτε την ετικέτα ή το Δελτίο Πληροφοριών Ασφάλειας Προϊόντος.

Επαφή με το δέρμα: Αφαιρέστε αμέσως όλα τα ρούχα που έχουν λερωθεί με το φάρμακο. Πλυθείτε καλά με άφθονο νερό και σαπούνι, χωρίς να τρίβεστε. Εάν το δέρμα ερεθιστεί, ζητείστε ιατρική συμβουλή.

Επαφή με τα μάτια: Πλύνετε τα μάτια με αρκετό νερό, με τα βλέφαρα ανοιχτά ή ανοιγοκλείνοντάς τα για 15 λεπτά. Ζητήστε ιατρική συμβουλή.

TEBUENO 20 EW

Εισπνοή: Βγάλτε τον παθόντα στον καθαρό αέρα. Συμβουλευτείτε γιατρό εάν υπάρχουν ενοχλήσεις

Κατάποση: Μην προκαλέσετε εμετό. Πλύνετε καλά το στόμα με άφθονο νερό. Αν έχει διακοπεί η αναπνευστική λειτουργία, εφαρμόστε τεχνητή αναπνοή. Αν υπάρχει δυσκολία στην αναπνοή, χορηγήστε οξυγόνο. Λάβετε αμέσως ιατρική περίθαλψη.

Επαφή με το δέρμα: Αφαιρέστε τα ενδύματα που έχουν μολυνθεί, πλύνετε όλες τις εκτεθειμένες περιοχές με σαπούνι και νερό και ξεπλύνετε με χλιαρό νερό. Συμβουλευτείτε ιατρό εάν υπάρχουν ενοχλήσεις.

Επαφή με τα μάτια: Ξεπλύνετε με άφθονο νερό. Εάν ο πόνος επιμένει, συμβουλευτείτε οφθαλμίατρο.

Σημείωση για τον ιατρό: Δεν υπάρχει κανένα γνωστό αντίδοτο. Εφαρμόστε συμπτωματική θεραπεία. Σε περίπτωση κατάποσης κάνετε πλύση στομάχου και χορηγήστε ενεργό άνθρακα.

TEBUMAX 20 EW

Εισπνοή: Βγάλτε τον παθόντα στον καθαρό αέρα. Συμβουλευτείτε γιατρό εάν υπάρχουν ενοχλήσεις

Κατάποση: Μην προκαλέσετε εμετό. Πλύνετε καλά το στόμα με άφθονο νερό. Αν έχει διακοπεί η αναπνευστική λειτουργία, εφαρμόστε τεχνητή αναπνοή. Αν υπάρχει δυσκολία στην αναπνοή, χορηγήστε οξυγόνο. Λάβετε αμέσως ιατρική περίθαλψη.

Επαφή με το δέρμα:

Αφαιρέστε τα ενδύματα που έχουν μολυνθεί, πλύνετε όλες τις εκτεθειμένες περιοχές με σαπούνι και νερό και ξεπλύνετε με χλιαρό νερό. Συμβουλευτείτε ιατρό εάν υπάρχουν ενοχλήσεις.

Επαφή με τα μάτια:

Ξεπλύνετε με άφθονο νερό. Εάν ο πόνος επιμένει, συμβουλευτείτε οφθαλμίατρο.

Σημείωση για τον ιατρό:

Δεν υπάρχει κανένα γνωστό αντίδοτο. Εφαρμόστε συμπτωματική θεραπεία. Σε περίπτωση κατάποσης κάνετε πλύση στομάχου και χορηγήστε ενεργό άνθρακα.

TEMO-O-CID

Εισπνοή:

Μετακινήστε τον παθόντα στον καθαρό αέρα. Σε περίπτωση ανάγκης, εφαρμόστε τεχνητή αναπνοή. Καλέστε άμεσα ιατρό.

Κατάποση:

ΠΕΡΙΦΕΡΕΙΑΚΗ ΣΤΡΕΑΣ ΕΛΛΑΔΑΣ ΑΥΤΟΤΕΛΗΣ ΔΙΕΥΘΥΝΣΗ ΠΟΛΙΤΙΚΗΣ ΠΡΟΣΤΑΣΙΑΣ

ΜΗΝ προκαλέσετε εμετό. Ζητήστε άμεσα ιατρική συμβουλή. Μην χορηγείται τίποτα από το στόμα σε άτομο που έχει χάσει τις αισθήσεις του.

Επαφή με το δέρμα:

Αφαιρέστε τα μολυσμένα ενδύματα. Πλυθείτε καλά με άφθονο νερό και σαπούνι. Ζητήστε άμεσα ιατρική συμβουλή. Πλύνετε τα μολυσμένα ενδύματα πριν τα ξαναχρησιμοποιήσετε.

Επαφή με τα μάτια:

Ξεπλύνετε προσεκτικά με νερό για αρκετά λεπτά. Εάν υπάρχουν φακοί επαφής, αφαιρέστε τους, εφόσον είναι εύκολο. Συνεχίστε να ξεπλένετε με τα βλέφαρα ανοιχτά, για τουλάχιστον 15 λεπτά. Αν το πρόβλημα επιμένει, αναζητήστε ιατρική συμβουλή.

TETRAMETHRIN-ZAPI

Μετά από αναπνοή: Χορηγείστε καθαρό αέρα. Εάν απαιτείται, ζητείστε ιατρική συμβουλή.

Μετά από επαφή με το δέρμα: Γενικά, το προϊόν δεν ερεθίζει το δέρμα.

Μετά από επαφή με τα μάτια: Ξεπλύνετε τα μάτια κρατώντας τα ανοικτά για αρκετά λεπτά κάτω από τρεχούμενο νερό.

Μετά από κατάποση: Συμβουλευτείτε γιατρό σε περίπτωση εμμονής συμπτωμάτων.

Πληροφορίες για τον θεράποντα: Οι πυρεθρίνες σταματούν τη νευρική μετάδοση με την τόνωση των προ- και μετα-συναπτικών νευρικών απολήξεων. Παρατηρείται μια ιδιαίτερη ευαισθησία από ασθματικά και αλλεργικά άτομα και από παιδιά. Η απαιτούμενη θεραπεία είναι συμπτωματική και αναζωογονητική.

Προσοχή: διαλύτες και προωθητικά (υδρογονάνθρακες) μπορεί να προκαλέσουν χημική βρογχοπνευμονία, αρρυθμία.

TRIGRAMM® 26.7/6.7 WG

Αφαιρέστε το μολυσμένο ρουχισμό.

Σε περίπτωση εισπνοής:

Φροντίστε να διατηρήσετε τον ασθενή ήρεμο και απομακρύνετέ τον σε καθαρό αέρα.

Σε περίπτωση επαφής με το δέρμα:

Να ξεπλένεται επιμελώς με σαπούνι και νερό.

Σε περίπτωση επαφής με τα μάτια:

Τα μάτια που έχουν επηρεαστεί να πλένονται για τουλάχιστον 15 λεπτά κάτω από τρεχούμενο νερό κρατώντας τα βλέφαρα ανοικτά.

Σε περίπτωση κατάποσης:

Να ξεπλύνετε το στόμα και μετά να πιείτε άφθονο νερό.

- **TRIMANGOL 75 WG**
- **TRIMANGOL 80 WP**

Εισπνοή:

Μεταφέρατε τον παθόντα στον καθαρό αέρα.

Κατάποση:

Σε περίπτωση κατάποσης συμβουλευθείτε γιατρό.

ΠΕΡΙΦΕΡΕΙΑ ΣΤΕΡΕΑΣ ΕΛΛΑΔΑΣ ΑΥΤΟΤΕΛΗΣ ΔΙΕΥΘΥΝΣΗ ΠΟΛΙΤΙΚΗΣ ΠΡΟΣΤΑΣΙΑΣ

Επαφή με το δέρμα:

Μετά την επαφή με το δέρμα πλυθείτε αμέσως με άφθονο νερό και σαπούνι.

Επαφή με τα μάτια:

Σε περίπτωση επαφής με τα μάτια ξεπλύνετε τα αμέσως με άφθονο νερό. Αν ο ερεθισμός παραμένει συμβουλευθείτε γιατρό.

- **TRIMANOC 72 WP**
- **TRIMANOC 75 WG**
- **TRIMANOC 80 WP**

Μη χορηγείτε υγρά και μην προκαλείται εμετό εάν ο παθών δεν διατηρεί τις αισθήσεις του ή παρουσιάζει σπασμούς.

Επαφή με το δέρμα: Αφαιρέστε τα εμποτισμένα με το ψεκαστικό υγρό ρούχα αμέσως και πλύνετε καλά τα προσβεβλημένα μέρη του σώματος με νερό και σαπούνι. Πλύνετε τα λερωμένα ρούχα πριν τα ξαναφορέσετε. Εάν ο ερεθισμός παραμένει ζητείστε ιατρική συμβουλή.

Επαφή με τα μάτια:

Ξεπλύνετε τα μάτια με καθαρό νερό για αρκετά λεπτά. Αφαιρέστε τους φακούς επαφής μετά από 1-2 λεπτά και συνεχίστε το ξέπλυμα για αρκετά λεπτά ακόμη. Εάν παρατηρηθούν συμπτώματα συμβουλευτείτε οφθαλμίατρο.

Κατάποση: Μην προκαλέσετε εμετό. Ζητήστε αμέσως ιατρική συμβουλή και δείξτε αυτό το δοχείο ή την ετικέτα.

Εισπνοή: Μεταφέρετε τον παθόντα στον καθαρό αέρα. Συμβουλευθείτε γιατρό.

Οδηγίες για τον γιατρό: Φροντίδα υποστηρικτική. Ταυτόχρονη έκθεση στο οινόπνευμα θα πρέπει να αποφεύγεται γιατί το mancozeb έχει δράση δισουλφιράμης. Εφαρμόστε συμπτωματική θεραπεία. Δεν υπάρχει συγκεκριμένο αντίδοτο.

TRIPICRIN

Κίνδυνοι που σχετίζονται με τα φυσικο-χημικά χαρακτηριστικά:

Το προϊόν δεν είναι εύφλεκτο και δεν εκρήγνυται. Δεν μπορεί να προκαλέσει επικίνδυνες αντιδράσεις πολυμερισμού. Το προϊόν αποικοδομείται όταν εκτεθεί σε θερμοκρασίες υψηλότερες από 234oC, παράγοντας χλώριο, φωσγένιο, μονοξείδιο του άνθρακα και οξείδια του αζώτου. Επίσης, αν εκτεθεί σε υπεριώδη ακτινοβολία μπορεί να διασπαστεί, παράγοντας φωσγένιο και άλλες τοξικές ενώσεις. Οι περιέκτες μπορεί να υποστούν ρήξη βιαίως αν εκτεθούν σε υπερβολική θερμότητα ή φωτιά. Τα μέταλλα όπως το μαγνήσιο, το αλουμίνιο και τα κράματά τους, καθώς επίσης τα πλαστικά υλικά από PVC για σωλήνες ή δοχεία δεν είναι συμβατά με το προϊόν.

Κίνδυνοι για την ανθρώπινη υγεία:

Το προϊόν είναι ΠΟΛΥ ΤΟΞΙΚΟ όταν εισπνέεται. Είναι επιβλαβές σε περίπτωση κατάποσης, και ερεθίζει τα μάτια, το αναπνευστικό σύστημα και το δέρμα, τόσο σε υγρή μορφή όσο και σε μορφή ατμών. Η χλωροπικρίνη γίνεται αντιληπτή ακόμη και σε ποσότητες που δεν έχουν γίνει ακόμη επικίνδυνες, ως δακρυγόνος προειδοποιητικός παράγοντας, με διαπεραστική οσμή. Αυτή η ιδιότητα

ΠΕΡΙΦΕΡΕΙΑ ΣΤΕΡΕΑΣ ΕΛΛΑΔΑΣ ΑΥΤΟΤΕΛΗΣ ΔΙΕΥΘΥΝΣΗ ΠΟΛΙΤΙΚΗΣ ΠΡΟΣΤΑΣΙΑΣ

αποτελεί αποτελεσματική προειδοποίηση η οποία βοηθά την αποφυγή της υπερβολικής έκθεσης και την άμεση απομάκρυνση των ατόμων από την πηγή μόλυνσης.

Η παρατεταμένη έκθεση των ατόμων σε επικίνδυνες συγκεντρώσεις του προϊόντος δεν είναι δυνατόν να γίνει ανεκτή οικειοθελώς, είναι όμως πιθανό να συμβεί σε περίπτωση απώλειας των αισθήσεων, ανικανότητας για κίνηση και εγκλωβισμού σε περιορισμένο χώρο. Μπορεί να επιφέρει τον θάνατο σε περίπτωση κατάποσης ή εισπνοής. Είναι πολύ ερεθιστικό για το δέρμα και τα μάτια.

Η έκθεση σε συγκεντρώσεις ατμών στην ατμόσφαιρα ακόμα και σε χαμηλά επίπεδα (0,1-0,3 ppm, ή 0,1-0,3 γραμμάρια προϊόντος ανά κυβικό μέτρο αέρα) προκαλεί άμεση έκλυση δακρύων και ακολούθως ερεθισμό στα μάτια, στο αναπνευστικό σύστημα και στη μολυσμένη επιφάνεια του σώματος.

Κίνδυνοι για το περιβάλλον:

Το προϊόν εφαρμόζεται στα ανώτερα στρώματα του εδάφους, από όπου εξατμίζεται γρήγορα και διαχέεται στην ανώτερη ατμόσφαιρα έχοντας δράσει τοξικά κατά των παρασίτων και των ασθενειών των καλλιεργειών και κατά των βλαστανόντων σπόρων των ζιζανίων. Μολονότι το προϊόν βλάπτει επίσης και εδαφικούς οργανισμούς μη-στόχους, η παραμονή του στο έδαφος είναι σύντομη και αποικοδομείται από μικροοργανισμούς σχηματίζοντας νιτρομεθάνιο και διοξείδιο του άνθρακα, οπότε νέα αποικία από τις γειτονικές περιοχές που δεν έχουν υποστεί μεταχείριση μπορεί να εμφανιστεί σε σχετικά μικρό χρονικό διάστημα. Το ίδιο συμβαίνει στα βακτήρια του εδάφους, τα οποία σε διάστημα μερικών ημερών ή ενός μήνα κατά το μέγιστο, αναλόγως με το είδος, επανεμφανίζονται στα ίδια επίπεδα όπως πριν την εφαρμογή.

Το προϊόν δεν αφήνει ανιχνεύσιμα υπολείμματα στο έδαφος, καθώς αποικοδομείται γρήγορα. Σε αργιλοαμμώδη εδάφη και σε αερόβιες συνθήκες η συγκέντρωσή του μειώνεται ενδεικτικά στο ήμισυ σε 4,5 μέρες, ενώ απαιτούνται μόνο 1,3 ώρες σε αναερόβιες συνθήκες π.χ. σε κορεσμένα ή κατακλυσμένα εδάφη. Τα προϊόντα αποικοδόμησης είναι: νιτρομεθάνιο, διοξείδιο του άνθρακα (το οποίο με την υγρασία που υπάρχει στο έδαφος παράγει ανθρακικό οξύ και κατόπιν ανθρακικά άλατα) και χλώριο (το οποίο αντιδρά αμέσως με άλλες μεταλλικές ενώσεις και σχηματίζει χλωρίδια). Όλα αυτά τα προϊόντα είναι φυσιολογικά και ακίνδυνα συστατικά του εδάφους

Ως συνέπεια των παραπάνω, ανιχνεύσιμα υπολείμματα της δραστικής ουσίας Chloropicrin δεν μπορούν να βρεθούν ούτε στις καλλιέργειες, οι οποίες όμως πρέπει να φυτεύονται σε εδάφη που έχουν υποστεί μεταχείριση μόνο όταν το προϊόν έχει αποδομηθεί πλήρως ή έχει διασπαρεί στην ατμόσφαιρα με τη μορφή ατμού.

Όταν η χρήση του είναι κανονική το προϊόν εξατμίζεται πριν εκπλυθεί στον εδαφικό υδατικό ορίζοντα. Σε περίπτωση συμπτωματικής διαρροής η παραμονή του στο νερό είναι πολύ βραχεία και έχει τάση να κατανέμεται στον αέρα και να αιωρείται στην ατμόσφαιρα ως ατμός. Αυτό συμβαίνει διότι η σταθερά του νόμου του Henry για τη δραστική ουσία Chloropicrin έχει μάλλον υψηλή τιμή. Η χλωροπικρίνη έχει σχετικά χαμηλή διαλυτότητα στο νερό, και αν εκτεθεί στο φως σε ένα υδατικό διάλυμα, αποικοδομείται (φωτοϋδρολύεται) μειώνοντας στο ήμισυ την συγκέντρωσή της σε 31,1

ΠΕΡΙΦΕΡΕΙΑΚΗ ΣΤΕΡΕΑΣ ΕΛΛΑΔΑΣ ΑΥΤΟΤΕΛΗΣ ΔΙΕΥΘΥΝΣΗ ΠΟΛΙΤΙΚΗΣ ΠΡΟΣΤΑΣΙΑΣ

ώρες παράγοντας διοξείδιο το άνθρακα, χλώριο, νιτρικά άλατα, ενώ στο σκοτάδι δεν υφίσταται καμία υδρόλυση.

Οι εκτιμήσεις της συγκέντρωσης της Χλωροπικρίνης όταν διαλύεται στο νερό, οι οποίες πραγματοποιούνται με τη χρήση υπολογιστικών μοντέλων προσομοίωσης νερού σε ποτάμι (τρεχούμενου) και λίμνη (στάσιμου), δίνει αντιστοίχως 4,3 ώρες και 5,2 μέρες χρόνους μείωσης 50% από τις αρχικές του τιμές.

Στην ατμόσφαιρα εκτός από την διάλυση που οφείλεται στον αέρα, αν η μόλυνση συμβαίνει σε ανοιχτό χώρο, οι ατμοί της Χλωροπικρίνης υφίσταται ταχεία αποικοδόμηση λόγω του φωτός (φωτόλυση) μειώνοντας στο ήμισυ την συγκέντρωσή της σε λιγότερο από 24 ώρες (σε ηλιόλουστη καλοκαιρινή μέρα, στο επίπεδο της θάλασσας, περίπου στις 6 μ.μ.). Τα προϊόντα αποικοδόμησης είναι διοξείδιο του άνθρακα και νιτρώδεις ή νιτρικές ρίζες. Το φως παρουσιάζεται ως ο πιο σημαντικός παράγοντας αποικοδόμησης του προϊόντος στην ατμόσφαιρα και στο νερό.

Η δραστική ουσία του TRIPICRIN™ είναι ένωση που δεν βιοσυσσωρεύεται και δεν αφήνει υπολείμματα στα φυτά, συνεπώς ούτε στους καρπούς ή στους σπόρους που παράγουν. Εξατμίζεται εύκολα στην ατμόσφαιρα, διαχέεται γρήγορα, αλλά η δυνατή του ερεθιστική δράση θεωρείται αρκετή για να κρατάει σε απόσταση τους ιπτάμενους οργανισμούς πριν η συγκέντρωσή της να αποτελέσει κίνδυνο για αυτούς. Γι' αυτό η έκθεση των πτηνών άμεσα ή μέσω τροφής (όπως έντομα, σκουλήκια, καρποί, φύλλα) είναι απίθανη. Η Χλωροπικρίνη είναι πολύ τοξική για τους υδρόβιους οργανισμούς, τα φύκια όπως και για τους γαιοσκώληκες και άλλους εδαφικούς οργανισμούς. Ωστόσο, η βραχεία παραμονή του εξασφαλίζει ότι δεν μένουν υπολείμματα ούτε στο νερό ούτε στο έδαφος, επομένως τέτοια περιβάλλοντα, αν τυχαία μολυνθούν, θα είναι έτοιμα να αποικηθούν πάλι με νέους παρόμοιους οργανισμούς που προέρχονται από γειτονικές περιοχές όπου το προϊόν δεν εφαρμόστηκε.

Το προϊόν είναι πολύ τοξικό και για αυτό απαιτείται άμεση ιατρική περίθαλψη.

ΣΥΜΠΤΩΜΑΤΑ:

Η έκθεση στους ατμούς, ανεξάρτητα αν πρόκειται για χαμηλές συγκεντρώσεις, προκαλεί έκκριση δακρύων και ερεθισμό των ματιών, της μύτης και του λαιμού. Η παρατεταμένη έκθεση προκαλεί επώδυνο κάψιμο των ματιών έως και προσωρινή τύφλωση. Έκθεση σε υψηλές συγκεντρώσεις ατμών για χρονικές περιόδους μάλλον μακρές, μπορεί να προκαλέσει βήχα, ναυτία, εμετό, δυσκολία στην αναπνοή λόγω του ερεθισμού του αναπνευστικού συστήματος, και μπορεί να αποβεί μοιραία, προκαλώντας περαιτέρω συμφόρηση, αιμορραγία, σοβαρή βρογχίτιδα και πνευμονικό οίδημα. Το προϊόν σε υγρή μορφή μπορεί να προκαλέσει σοβαρά χημικά εγκαύματα μετά από επαφή με τα μάτια και το δέρμα και είναι πολύ τοξικό σε περίπτωση κατάποσης για το βλεννογόνο του πεπτικού συστήματος.

ΠΡΩΤΕΣ ΒΟΗΘΕΙΕΣ:

Σε κάθε περίπτωση μόλυνσης: λάβετε αμέσως ιατρική περίθαλψη ή μεταφέρετε τους παθόντες στα Επείγοντα Περιστατικά, δείχνοντας αν είναι δυνατόν την ετικέτα του προϊόντος. Καλέστε επίσης το Κέντρο Δηλητηριάσεων. Δεν υπάρχει κανένα γνωστό διαθέσιμο αντίδοτο.

ΠΕΡΙΦΕΡΕΙΑ ΣΤΕΡΕΑΣ ΕΛΛΑΔΑΣ ΑΥΤΟΤΕΛΗΣ ΔΙΕΥΘΥΝΣΗ ΠΟΛΙΤΙΚΗΣ ΠΡΟΣΤΑΣΙΑΣ

Εφαρμόζοντας τα επείγοντα μέτρα πρώτων βοηθειών, ενόσω περιμένετε την άφιξη του γιατρού ή καθώς μεταφέρετε τον παθόντα σε νοσοκομείο, ακολουθήστε τις παρακάτω συστάσεις.

Σε περίπτωση εισπνοής: μεταφέρετε τον παθόντα στον καθαρό αέρα σε απόσταση τουλάχιστον 300 μέτρων από την μολυσμένη περιοχή. Κρατήστε τον ήρεμο και ζεστό και βεβαιωθείτε ότι μπορεί να αναπνέει ελεύθερα. Κάντε τεχνητή αναπνοή αν είναι απαραίτητο και καλέστε αμέσως γιατρό.

ΜΗΝ ΔΙΝΕΤΕ ΤΙΠΟΤΑ ΑΠΟ ΤΟ ΣΤΟΜΑ ΣΕ ΑΤΟΜΑ ΠΟΥ ΕΧΟΥΝ ΧΑΣΕΙ ΤΙΣ ΑΙΣΘΗΣΕΙΣ ΤΟΥΣ.

Σε περίπτωση επαφής με τα μάτια: κρατήστε τα βλέφαρα ανοικτά και ξεπλύνετε σχολαστικά για τουλάχιστον 15 λεπτά με σταθερό αλλά ήπιο ρεύμα νερού.

Σε περίπτωση επαφής με το δέρμα: αφαιρέστε αμέσως τα ρούχα, τα παπούτσια και κάθε άλλο τεμάχιο ρουχισμού που καλύπτει το δέρμα, κατόπιν πλύνετε σχολαστικά με σαπούνι και άφθονο νερό τα μολυσμένα μέρη.

Σε περίπτωση κατάποσης: μπορεί να προκαλέσει σοβαρή βλάβη στο γαστρεντερικό σύστημα, με ναυτία, εμετό, κοιλιακό πόνο ακόμα και θάνατο στις περισσότερο σοβαρές καταστάσεις. Προκαλέστε εμετό στον παθόντα αλλά μην δίνετε τίποτα να πιει ή να φάει.

VACCIPLANT SL

Εισπνοή: Απομακρύνετε αμέσως τον παθόντα από την μολυσμένη ζώνη στον καθαρό αέρα.

Κατάποση: Μην προκαλείται εμετό. Ξεπλύνετε το στόμα με άφθονο νερό. Ζητήστε αν χρειάζεται ιατρική συμβουλή. Μην δώσετε τίποτα από το στόμα.

Επαφή με το δέρμα: Αφαιρέστε αμέσως όλα τα ρούχα που έχουν λερωθεί με το φάρμακο. Πλυθείτε καλά με άφθονο νερό και σαπούνι. Ζητήστε ιατρική συμβουλή.

Επαφή με τα μάτια: Πλύνετε τα μάτια με τα βλέφαρα ανοιχτά για τουλάχιστον 15 λεπτά. Ζητήστε ιατρική συμβουλή σε περίπτωση ερεθισμού.

VALBON WG

Εισπνοή: Μεταφέρετε τον παθόντα στον καθαρό αέρα. Εφαρμόστε τεχνητή αναπνοή αν αυτό κρίνεται απαραίτητο.

Επαφή με το δέρμα: Πλυθείτε αμέσως με άφθονο νερό και σαπούνι για 15 λεπτά. Αφαιρείτε τον μολυσμένο ρουχισμό. Ζητήστε ιατρική συμβουλή σε περίπτωση συμπτωμάτων.

Επαφή με τα μάτια: Πλυθείτε αμέσως με άφθονο νερό για 10 λεπτά. Ζητήστε ιατρική συμβουλή

Κατάποση: Ξεπλύνετε το στόμα. Ζητήστε άμεσα ιατρική βοήθεια. Δείξτε τη συσκευασία ή την ετικέτα.

Οδηγίες για τον γιατρό:

Εφαρμόστε συμπτωματική θεραπεία. Δεν υπάρχει ειδικό αντίδοτο.

VERTOX WAX BLOCK

Η επαφή με το δέρμα μπορεί να προκαλέσει ερεθισμό του δέρματος σε ευαίσθητα άτομα. Αφαιρέστε τα μολυσμένα ρούχα. Ξεπλύνετε αμέσως με άφθονο σαπούνι και νερό. Εάν ο ερεθισμός επιμένει, ζητήστε ιατρική βοήθεια. Τα μολυσμένα ρούχα πρέπει να πλένονται και να στεγνώνουν πριν επαναχρησιμοποιηθούν.

ΠΕΡΙΦΕΡΕΙΑ ΣΤΕΡΕΑΣ ΕΛΛΑΔΑΣ ΑΥΤΟΤΕΛΗΣ ΔΙΕΥΘΥΝΣΗ ΠΟΛΙΤΙΚΗΣ ΠΡΟΣΤΑΣΙΑΣ

Η επαφή με τα μάτια μπορεί να προκαλέσει ερεθισμό στα μάτια. Ζητήστε ιατρική βοήθεια εάν ο ερεθισμός ή τα συμπτώματα επιμένουν. Πλύνετε με νερό.

Εισπνοή Είναι απίθανο να παρουσιάσει κίνδυνο εισπνοής, καθώς το προϊόν παρέχεται ως στερεό μπλοκ. Κινώ

το εκτιθέμενο άτομο στον καθαρό αέρα. Ζητήστε αμέσως ιατρική συμβουλή. Κατάποση Σε περίπτωση κατάποσης, ζητήστε αμέσως ιατρική συμβουλή και δείξτε αυτό το δοχείο ή την ετικέτα.

Γενικές πληροφορίες Σε περίπτωση ατυχήματος ή εάν αισθανθείτε αδιαθεσία, ζητήστε αμέσως ιατρική συμβουλή (δείξτε την ετικέτα όπου είναι δυνατόν).

ΣΥΜΒΟΥΛΕΣ ΓΙΑ ΓΙΑΤΡΟΥΣ: Το brodifacoum είναι ένα έμμεσο αντιπηκτικό. Phytomenadione, βιταμίνη Κ1, είναι αντίδοτο. Προσδιορίστε τους χρόνους προθρομβίνης τουλάχιστον 18 ώρες μετά την κατανάλωση. Εάν είναι αυξημένη, χορηγήστε βιταμίνη Κ1 μέχρι ο χρόνος προθρομβίνης ομαλοποιηθεί. Συνεχίστε τον προσδιορισμό του χρόνου προθρομβίνης για δύο εβδομάδες μετά τη διακοπή του αντιδότου και συνεχίστε τη θεραπεία εάν εμφανιστεί αύξηση σε αυτό το διάστημα.

VERTOX WHOLE WHEAT BAIT

Γενικές πληροφορίες: Σε περίπτωση ατυχήματος ή εάν αισθανθείτε αδιαθεσία, ζητήστε ιατρική συμβουλή (δείξτε την ετικέτα όπου είναι δυνατόν).

Συμβουλές για ιατρούς: Το brodifacoum είναι ένα έμμεσο αντιπηκτικό. Phytomenadione, βιταμίνη Κ, είναι αντίδοτο. Προσδιορίστε το χρόνο προθρομβίνης τουλάχιστον 18 ώρες μετά την κατανάλωση. Εάν είναι αυξημένη, χορηγήστε βιταμίνη Κ1 έως ότου ομαλοποιηθεί ο χρόνος προθρομβίνης. Συνέχιση του προσδιορισμού του χρόνου προθρομβίνης για δύο εβδομάδες μετά την απόσυρση του αντιδότου και συνέχιση της θεραπείας εάν εμφανιστεί αύξηση σε αυτό το διάστημα.

Μετά την εισπνοή: Είναι απίθανο να παρουσιάσει κίνδυνο εισπνοής. Εάν αναπτυχθούν συμπτώματα, μετακινήστε το εκτεθειμένο άτομο στον καθαρό αέρα. Λάβετε αμέσως ιατρική συμβουλή.

Μετά από επαφή με το δέρμα: Μπορεί να προκαλέσει ερεθισμό του δέρματος σε ευαίσθητα άτομα. Αφαιρέστε αμέσως όλα τα μολυσμένα ρούχα. Ξεπλύνετε το δέρμα με άφθονες ποσότητες νερού και πλύνετε με σαπούνι και νερό. Εάν αισθανθείτε αδιαθεσία, ζητήστε άμεση ιατρική συμβουλή.

Μετά από επαφή με τα μάτια: Μπορεί να προκαλέσει ερεθισμό των ματιών σε ευαίσθητα άτομα. Ξεπλύνετε το ανοιχτό μάτι για αρκετά λεπτά κάτω από τρεχούμενο νερό. Εάν ο ερεθισμός επιμένει, συμβουλευτείτε έναν γιατρό.

Μετά την κατάποση: Ξεπλύνετε το στόμα. ΜΗΝ προκαλείτε εμετό. Καλέστε αμέσως έναν γιατρό.

AB-010-VICTOR GEL

Γενικές συμβουλές: Σε περίπτωση ατυχήματος ή αδιαθεσίας, ζητήστε αμέσως ιατρική συμβουλή (δείξτε οδηγίες χρήσης ή δελτίο δεδομένων ασφαλείας εάν είναι δυνατόν).

Δώστε προσοχή στην αυτοπροστασία

Εισπνοή: Μεταφέρετε στον καθαρό αέρα. Εάν η αναπνοή είναι ακανόνιστη ή σταματήσει, χορηγήστε τεχνητή αναπνοή. Καλέστε γιατρό.

ΠΕΡΙΦΕΡΕΙΑΚΗ ΣΤΕΡΕΑΣ ΕΛΛΑΔΑΣ ΑΥΤΟΤΕΛΗΣ ΔΙΕΥΘΥΝΣΗ ΠΟΛΙΤΙΚΗΣ ΠΡΟΣΤΑΣΙΑΣ

Επαφή με το δέρμα: Ξεπλύνετε αμέσως με σαπούνι και άφθονο νερό ενώ αφαιρείτε όλα τα μολυσμένα ρούχα και παπούτσια. Συμβουλευτείτε έναν γιατρό εάν είναι απαραίτητο.

Οπτική επαφή: Ξεπλύνετε αμέσως με άφθονο νερό. Μετά την αρχική έκπλυση, αφαιρέστε τυχόν φακούς επαφής και συνεχίστε την έκπλυση για τουλάχιστον 15 λεπτά. Κρατήστε τα μάτια ορθάνοιχτα ενώ ξεπλένετε. Εάν τα συμπτώματα επιμένουν, καλέστε έναν γιατρό. Κατάποση: ΜΗΝ προκαλείτε εμετό. Ξεπλύνετε το στόμα. Πίνετε άφθονο νερό. Εάν τα συμπτώματα επιμένουν, καλέστε έναν γιατρό.

VINCARE WG

Εισπνοή: Μεταφέρετε τον παθόντα στον καθαρό αέρα. Εφαρμόστε τεχνητή αναπνοή αν αυτό κρίνεται απαραίτητο.

Επαφή με το δέρμα: Πλυθείτε αμέσως με άφθονο νερό και σαπούνι.

Επαφή με τα μάτια: Πλυθείτε αμέσως με άφθονο νερό.

Κατάποση: Αν ο παθών έχει τις αισθήσεις του, προκαλέστε άμεσα εμετό.

VINETO EC

Σε περίπτωση ατυχήματος ή αδιαθεσίας ζητήστε ιατρική συμβουλή. Δείξτε το δελτίο στον ιατρό.

Εισπνοή: Μετακινήστε τον παθόντα στον καθαρό αέρα. Εφαρμόστε τεχνητή αναπνοή αν αναπνέει με δυσκολία .Ζητήστε ιατρική συμβουλή.

Κατάποση: Ξεπλύνετε το στόμα. Πιείτε άφθονο νερό. Ζητήστε ιατρική συμβουλή σε περίπτωση που τα συμπτώματα επιμένουν.

Επαφή με το δέρμα: Αφαιρέστε αμέσως όλα τα ρούχα που έχουν λερωθεί με το φάρμακο. Πλυθείτε καλά με άφθονο νερό και σαπούνι. Σε περίπτωση ερεθισμού συμβουλευτείτε γιατρό.

Επαφή με τα μάτια: Ξεπλύνετε άμεσα τα μάτια με άφθονο νερό με τα βλέφαρα ανοιχτά, για τουλάχιστον 15 λεπτά. Αν τα συμπτώματα δεν υποχωρούν, συμβουλευτείτε γιατρό.

WING® P 25/21.25 EC

Το προσωπικό πρώτων βοηθειών θα πρέπει να προσέχει τη δική του ασφάλεια. Εάν ο ασθενής έχει πιθανότητα να χάσει τις αισθήσεις του, τοποθετήστε τον και μεταφέρετέ τον σε πλάγια θέση (θέση ανάνηψης). Αφαιρέστε αμέσως το μολυσμένο ρουχισμό.

Σε περίπτωση εισπνοής: Φροντίστε να διατηρήσετε τον ασθενή ήρεμο, απομακρύνετέ τον σε καθαρό αέρα και ζητήστε ιατρική φροντίδα.

Σε περίπτωση επαφής με το δέρμα: Να ξεπλένεται αμέσως και επιμελώς με σαπούνι και νερό και να ζητείται ιατρική φροντίδα.

Σε περίπτωση επαφής με τα μάτια: τα μάτια που έχουν επηρεαστεί να πλένονται για τουλάχιστον 15 λεπτά κάτω από τρεχούμενο νερό κρατώντας τα βλέφαρα ανοικτά και να ζητείται συμβουλή ειδικού οφθαλμίατρου.

Σε περίπτωση κατάποσης: Ξεπλύνετε αμέσως το στόμα και μετά πιείτε 200 - 300 κε νερό, ζητήστε ιατρική συμβουλή. Μην προκαλείτε εμετό λόγω του κινδύνου αναρρόφησης.

ZIRAFIN 76 WG

Εισπνοή:

ΠΕΡΙΦΕΡΕΙΑ ΣΤΕΡΕΑΣ ΕΛΛΑΔΑΣ ΑΥΤΟΤΕΛΗΣ ΔΙΕΥΘΥΝΣΗ ΠΟΛΙΤΙΚΗΣ ΠΡΟΣΤΑΣΙΑΣ

Ζητείστε ιατρική βοήθεια. Μεταφέρατε τον παθόντα στον καθαρό αέρα. Αν υπάρχει δυσκολία στην αναπνοή χορηγήστε οξυγόνο.

Κατάποση:

Πιείτε 1-2 ποτήρια νερό. Μην προκαλείτε εμετό. Σε περίπτωση κατάποσης ζητείστε ιατρική βοήθεια αμέσως και δείξτε το σκεύασμα ή την ετικέτα.

Επαφή με το δέρμα:

Μετά την επαφή με το δέρμα πλυθείτε αμέσως με άφθονο νερό και σαπούνι. Αναζητήστε ιατρική βοήθεια σε περίπτωση που ο ερεθισμός ή τα συμπτώματα επιμένουν.

Επαφή με τα μάτια:

Σε περίπτωση επαφής με τα μάτια ξεπλύνετε τα αμέσως με άφθονο νερό για 15 λεπτά κρατώντας ανοιχτά τα βλέφαρα. Αναζητήστε ιατρική βοήθεια σε περίπτωση που ο ερεθισμός ή τα συμπτώματα επιμένουν.

MULIGAN (PYRIPROXYFEN 10 % EC W/V) – ZULU

Γενικές συμβουλές: ΜΗΝ προκαλείτε εμετό. Κίνδυνος εισόδου προϊόντος στους πνεύμονες κατά τον εμετό μετά την κατάποση Ποτέ μην δίνετε υγρά ή προκαλείτε εμετό εάν ο ασθενής είναι αναίσθητος ή έχει σπασμούς. Συμβουλευτείτε έναν γιατρό. Δείξτε το δελτίο δεδομένων ασφαλείας στον παρευρισκόμενο γιατρό.

Σε περίπτωση εισπνοής: Σε περίπτωση εισπνοής, μετακινήστε το άτομο στον καθαρό αέρα. Συμβουλευτείτε έναν γιατρό.

Σε περίπτωση επαφής με το δέρμα: Πλύνετε με άφθονο σαπούνι και νερό, συμπεριλαμβανομένων των μαλλιών και κάτω από τα νύχια. Συμβουλευτείτε έναν γιατρό εάν εμφανιστεί ερεθισμός.

Σε περίπτωση επαφής με τα μάτια: Ξεπλύνετε αμέσως τα μάτια με μεγάλη ποσότητα τρεχούμενου νερού ως προφύλαξη. Κρατήστε τα βλέφαρα μακριά για να ξεπλύνετε ολόκληρη την επιφάνεια των ματιών και των βλεφάρων για τουλάχιστον 15 λεπτά. Αφαιρέστε τους φακούς επαφής. Εάν τα συμπτώματα επιμένουν, συμβουλευτείτε έναν γιατρό.

Σε περίπτωση κατάποσης: ΜΗΝ προκαλέσετε εμετό. Κίνδυνος εισόδου προϊόντος στους πνεύμονες κατά τον έμετο μετά την κατάποση. Ξεπλύνετε το στόμα, καταπιείτε ενεργό άνθρακα. Ζητήστε αμέσως ιατρική συμβουλή και δείξτε αυτό το φύλλο ασφαλείας.

Τα πιο σημαντικά συμπτώματα και επιπτώσεις:

Η έκθεση μπορεί να προκαλέσει ερεθισμό στα μάτια, το δέρμα και την αναπνευστική οδό. Σε περίπτωση κατάποσης, μπορεί να εμφανιστεί ναυτία και έμετος.

Ένδειξη τυχόν απαιτούμενης άμεσης ιατρικής φροντίδας και ειδικής θεραπείας:

Δεν υπάρχει διαθέσιμο ειδικό αντίδοτο. Αντιμετωπίστε συμπτωματικά. Πρέπει να λαμβάνεται μέριμνα για την πρόληψη της πνευμονικής αναρρόφησης, καθώς μικρές ποσότητες υγρού που αναρροφώνται στο αναπνευστικό σύστημα κατά τη διάρκεια της κατάποσης ή από έμετο μπορεί να προκαλέσουν βρογχοπνευμονία ή πνευμονικό οίδημα.

ΠΕΡΙΦΕΡΕΙΑΚΗ ΣΤΕΡΕΑΣ ΕΛΛΑΔΑΣ ΑΥΤΟΤΕΛΗΣ ΔΙΕΥΘΥΝΣΗ ΠΟΛΙΤΙΚΗΣ ΠΡΟΣΤΑΣΙΑΣ

ΠΡΟΙΟΝΤΑ BASF

ATTENZO® STAR 50 SC

Αφαιρέστε το μολυσμένο ρουχισμό.

Σε περίπτωση εισπνοής:

Φροντίστε να διατηρήσετε τον ασθενή ήρεμο και απομακρύνετέ τον σε καθαρό αέρα.

Σε περίπτωση επαφής με το δέρμα:

Να ξεπλένεται επιμελώς με σαπούνι και νερό.

Σε περίπτωση επαφής με τα μάτια:

Τα μάτια που έχουν επηρεαστεί να πλένονται για τουλάχιστον 15 λεπτά κάτω από τρεχούμενο νερό κρατώντας τα βλέφαρα ανοικτά.

Σε περίπτωση κατάποσης:

Ξεπλύνετε αμέσως το στόμα και μετά πιείτε 200 - 300 κε νερό, ζητήστε ιατρική συμβουλή.

FENDONA® 6 SC

Αφαιρέστε το μολυσμένο ρουχισμό.

Σε περίπτωση εισπνοής:

Φροντίστε να διατηρήσετε τον ασθενή ήρεμο και απομακρύνετέ τον σε καθαρό αέρα.

Σε περίπτωση επαφής με το δέρμα:

Να ξεπλένεται επιμελώς με σαπούνι και νερό.

Σε περίπτωση επαφής με τα μάτια:

Τα μάτια που έχουν επηρεαστεί να πλένονται για τουλάχιστον 15 λεπτά κάτω από τρεχούμενο νερό κρατώντας τα βλέφαρα ανοικτά.

Σε περίπτωση κατάποσης:

Να ξεπλύνετε το στόμα και μετά να πιείτε άφθονο νερό.

Σημαντικότερα συμπτώματα και επιδράσεις, άμεσες ή μεταγενέστερες

Συμπτώματα: μούδιασμα και μυρμήγκιασμα των χεριών και των ποδιών, πνευμονικό οίδημα, σπασμοί

FERANTO® 50 WG

Αφαιρέστε το μολυσμένο ρουχισμό.

Σε περίπτωση εισπνοής:

Φροντίστε να διατηρήσετε τον ασθενή ήρεμο, απομακρύνετέ τον σε καθαρό αέρα και ζητήστε ιατρική φροντίδα.

Σε περίπτωση επαφής με το δέρμα:

Να ξεπλένεται επιμελώς με σαπούνι και νερό.

Σε περίπτωση επαφής με τα μάτια:

Τα μάτια που έχουν επηρεαστεί να πλένονται για τουλάχιστον 15 λεπτά κάτω από τρεχούμενο νερό κρατώντας τα βλέφαρα ανοικτά.

Σε περίπτωση κατάποσης:

Ξεπλύνετε αμέσως το στόμα και μετά πιείτε 200 - 300 κε νερό, ζητήστε ιατρική συμβουλή.

ΠΕΡΙΦΕΡΕΙΑ ΣΤΕΡΕΑΣ ΕΛΛΑΔΑΣ ΑΥΤΟΤΕΛΗΣ ΔΙΕΥΘΥΝΣΗ ΠΟΛΙΤΙΚΗΣ ΠΡΟΣΤΑΣΙΑΣ

GOLIATH GEL

Αφαιρέστε το μολυσμένο ρουχισμό.

Σε περίπτωση εισπνοής:

Φροντίστε να διατηρήσετε τον ασθενή ήρεμο και απομακρύνετέ τον σε καθαρό αέρα.

Σε περίπτωση επαφής με το δέρμα:

Να ξεπλένεται επιμελώς με σαπούνι και νερό.

Σε περίπτωση επαφής με τα μάτια:

Τα μάτια που έχουν επηρεαστεί να πλένονται για τουλάχιστον 15 λεπτά κάτω από τρεχούμενο νερό κρατώντας τα βλέφαρα ανοικτά.

Σε περίπτωση κατάποσης:

Να ξεπλύνετε το στόμα και μετά να πιείτε άφθονο νερό.

RATAK GOLD

Αφαιρέστε το μολυσμένο ρουχισμό.

Σε περίπτωση εισπνοής:

Φροντίστε να διατηρήσετε τον ασθενή ήρεμο και απομακρύνετέ τον σε καθαρό αέρα.

Σε περίπτωση επαφής με το δέρμα:

Να ξεπλένεται επιμελώς με σαπούνι και νερό.

Σε περίπτωση επαφής με τα μάτια:

Τα μάτια που έχουν επηρεαστεί να πλένονται για τουλάχιστον 15 λεπτά κάτω από τρεχούμενο νερό κρατώντας τα βλέφαρα ανοικτά.

Σε περίπτωση κατάποσης:

Να ξεπλύνετε το στόμα και μετά να πιείτε άφθονο νερό.

Σημαντικότερα συμπτώματα και επιδράσεις, άμεσες ή μεταγενέστερες

Συμπτώματα: διαταραχές θρόμβωσης

Αυξημένη τάση για αιμορραγία.

Σε σοβαρές περιπτώσεις, μαζική αιμορραγία των εσωτερικών οργάνων μπορεί να προκαλέσει κυκλοφορικό σοκ το οποίο μπορεί να αποβεί μοιραίο.

Τα πρώτα συμπτώματα μπορεί να παρουσιαστούν έως 4 ημέρες από τη μόλυνση.

Κίνδυνοι: Η ουσία / προϊόν είναι αντιπηκτικό τρωκτικοκτόνο με τυπικό τρόπο δράσης κουμαρίνης.

Αγωγή: Συμπτωματική αγωγή (απολύμανση, ζωτικές λειτουργίες).

Αντίδοτο: Χορηγήσετε παρασκεύασμα βιταμίνης Κ 1 ως αντίδοτο.

ROVRAL 50 SC

Αφαιρέστε το μολυσμένο ρουχισμό.

Σε περίπτωση εισπνοής:

Φροντίστε να διατηρήσετε τον ασθενή ήρεμο, απομακρύνετέ τον σε καθαρό αέρα και ζητήστε ιατρική φροντίδα.

Σε περίπτωση επαφής με το δέρμα:

Να ξεπλένεται επιμελώς με σαπούνι και νερό.

ΠΕΡΙΦΕΡΕΙΑ ΣΤΕΡΕΑΣ ΕΛΛΑΔΑΣ ΑΥΤΟΤΕΛΗΣ ΔΙΕΥΘΥΝΣΗ ΠΟΛΙΤΙΚΗΣ ΠΡΟΣΤΑΣΙΑΣ

Σε περίπτωση επαφής με τα μάτια:

Τα μάτια που έχουν επηρεαστεί να πλένονται για τουλάχιστον 15 λεπτά κάτω από τρεχούμενο νερό κρατώντας τα βλέφαρα ανοικτά.

ROVRAL® AQUAFLO 50 SC

Αφαιρέστε το μολυσμένο ρουχισμό.

Σε περίπτωση εισπνοής:

Φροντίστε να διατηρήσετε τον ασθενή ήρεμο, απομακρύνετέ τον σε καθαρό αέρα και ζητήστε ιατρική φροντίδα.

Σε περίπτωση επαφής με το δέρμα:

Να ξεπλένεται επιμελώς με σαπούνι και νερό.

Σε περίπτωση επαφής με τα μάτια:

Τα μάτια που έχουν επηρεαστεί να πλένονται για τουλάχιστον 15 λεπτά κάτω από τρεχούμενο νερό κρατώντας τα βλέφαρα ανοικτά.

SPOTLIGHT 24EC

Το προσωπικό πρώτων βοηθειών θα πρέπει να προσέχει τη δική του ασφάλεια. Εάν ο ασθενής έχει πιθανότητα να χάσει τις αισθήσεις του, τοποθετήστε τον και μεταφέρετέ τον σε πλάγια θέση (θέση ανάνηψης). Αφαιρέστε αμέσως το μολυσμένο ρουχισμό.

Σε περίπτωση εισπνοής:

Φροντίστε να διατηρήσετε τον ασθενή ήρεμο, απομακρύνετέ τον σε καθαρό αέρα και ζητήστε ιατρική φροντίδα.

Σε περίπτωση επαφής με το δέρμα:

Να ξεπλένεται αμέσως και επιμελώς με σαπούνι και νερό και να ζητείται ιατρική φροντίδα.

Σε περίπτωση επαφής με τα μάτια:

τα μάτια που έχουν επηρεαστεί να πλένονται για τουλάχιστον 15 λεπτά κάτω από τρεχούμενο νερό κρατώντας τα βλέφαρα ανοικτά και να ζητείται συμβουλή ειδικού οφθαλμίατρου.

Σε περίπτωση κατάποσης:

Ξεπλύνετε αμέσως το στόμα και μετά πιείτε 200 - 300 κε νερό, ζητήστε ιατρική συμβουλή. Μην προκαλείτε εμετό λόγω του κινδύνου αναρρόφησης.

- **STORM® 4GM AF PR**
- **STORM® PASTE**
- **STORM® 4GM AF PR**
- **STORM® PASTE**

Αφαιρέστε το μολυσμένο ρουχισμό.

Σε περίπτωση εισπνοής:

Φροντίστε να διατηρήσετε τον ασθενή ήρεμο και απομακρύνετέ τον σε καθαρό αέρα.

Σε περίπτωση επαφής με το δέρμα:

Να ξεπλένεται επιμελώς με σαπούνι και νερό.

Σε περίπτωση επαφής με τα μάτια:

ΠΕΡΙΦΕΡΕΙΑ ΣΤΕΡΕΑΣ ΕΛΛΑΔΑΣ ΑΥΤΟΤΕΛΗΣ ΔΙΕΥΘΥΝΣΗ ΠΟΛΙΤΙΚΗΣ ΠΡΟΣΤΑΣΙΑΣ

Τα μάτια που έχουν επηρεαστεί να πλένονται για τουλάχιστον 15 λεπτά κάτω από τρεχούμενο νερό κρατώντας τα βλέφαρα ανοικτά.

Σε περίπτωση κατάποσης:

Να ξεπλύνετε το στόμα και μετά να πιείτε άφθονο νερό.

Σημαντικότερα συμπτώματα και επιδράσεις, άμεσες ή μεταγενέστερες

Συμπτώματα: διαταραχές θρόμβωσης

Αυξημένη τάση για αιμορραγία.

Σε σοβαρές περιπτώσεις, μαζική αιμορραγία των εσωτερικών οργάνων μπορεί να προκαλέσει κυκλοφορικό σοκ το οποίο μπορεί να αποβεί μοιραίο.

Τα πρώτα συμπτώματα μπορεί να παρουσιαστούν έως 4 ημέρες από τη μόλυνση.

Κίνδυνοι: Η ουσία / προϊόν είναι αντιπηκτικό τρωκτικοκτόνο με τυπικό τρόπο δράσης κουμαρίνης.

VESCORO® 4 SL

Αφαιρέστε το μολυσμένο ρουχισμό.

Σε περίπτωση εισπνοής:

Φροντίστε να διατηρήσετε τον ασθενή ήρεμο και απομακρύνετέ τον σε καθαρό αέρα.

Σε περίπτωση επαφής με το δέρμα:

Να ξεπλένεται επιμελώς με σαπούνι και νερό.

Σε περίπτωση επαφής με τα μάτια:

Τα μάτια που έχουν επηρεαστεί να πλένονται για τουλάχιστον 15 λεπτά κάτω από τρεχούμενο νερό κρατώντας τα βλέφαρα ανοικτά.

Σε περίπτωση κατάποσης:

Να ξεπλύνετε το στόμα και μετά να πιείτε άφθονο νερό.

- **VISION® 5/20 SC R**
- **ΕΦΝΤΑΚΟΝ® 40 EC**

Αφαιρέστε το μολυσμένο ρουχισμό.

Σε περίπτωση εισπνοής:

Φροντίστε να διατηρήσετε τον ασθενή ήρεμο, απομακρύνετέ τον σε καθαρό αέρα και ζητήστε ιατρική φροντίδα.

Σε περίπτωση επαφής με το δέρμα:

Να ξεπλένεται επιμελώς με σαπούνι και νερό.

Σε περίπτωση επαφής με τα μάτια:

Τα μάτια που έχουν επηρεαστεί να πλένονται για τουλάχιστον 15 λεπτά κάτω από τρεχούμενο νερό κρατώντας τα βλέφαρα ανοικτά.

Σε περίπτωση κατάποσης:

Ξεπλύνετε αμέσως το στόμα και μετά πιείτε 200 - 300 κε νερό, ζητήστε ιατρική συμβουλή.

ΠΡΟΙΟΝΤΑ DU PONT

- **ACANTO® 25 SC**
- **ACANTO® PLUS SC**

ΠΕΡΙΦΕΡΕΙΑ ΣΤΕΡΕΑΣ ΕΛΛΑΔΑΣ-ΑΥΤΟΤΕΛΗΣ ΔΙΕΥΘΥΝΣΗ ΠΟΛΙΤΙΚΗΣ ΠΡΟΣΤΑΣΙΑΣ

Γενικές υποδείξεις :

Να μην χορηγείται τίποτα από το στόμα σε άτομο που έχει χάσει τις αισθήσεις του.

Εισπνοή :

Μεταφέρετε στον καθαρό αέρα. Κατόπιν σημαντικής έκθεσης συμβουλευτείτε ένα γιατρό. Τεχνητή αναπνοή και/ή οξυγόνο μπορεί να είναι απαραίτητο.

Επαφή με το δέρμα :

Βγάλετε αμέσως τα μολυσμένα ρούχα και παπούτσια. Πλύνετε αμέσως με σαπούνι και άφθονο νερό. Κατά την εμφάνιση ερεθισμού του δέρματος ή αλλεργικών αντιδράσεων, συμβουλευτείτε ένα γιατρό. Πλύνετε τα μολυσμένα ρούχα πριν τα ξαναφορέσετε.

Επαφή με τα μάτια :

Απομακρύνετε, αν είναι δυνατό, τους φακούς επαφής. Κρατήστε το μάτι ανοιχτό και ξεπλύνετε με νερό αργά και απαλά για 15-20 λεπτά Εάν ο ερεθισμός των ματιών διαρκεί, συμβουλευτείτε έναν ειδικό γιατρό.

Κατάποση:

Συμβουλευτείτε ένα γιατρό. ΜΗ προκαλείτε εμετό, εκτός και αν αυτό γίνει με εντολή ιατρού ή του κέντρου θεραπείας δηλητηριάσεων. Αν ο τραυματισμένος έχει τις αισθήσεις του: Πλύνετε το στόμα με νερό.

ACTIVUS 33 EC

Εισπνοή:

Μετακινήστε τον παθόντα στον καθαρό αέρα. Εφαρμόστε τεχνητή αναπνοή αν δυσκολεύεται να αναπνεύσει. Ζητείστε ιατρική συμβουλή.

Κατάποση:

Ξεπλύνετε το στόμα με άφθονο νερό. Ζητείστε ιατρική συμβουλή. Μη δίνετε τίποτα από στόματος σε άτομο που έχει χάσει τις αισθήσεις του.

Επαφή με το δέρμα:

Αφαιρέστε αμέσως όλα τα ρούχα που έχουν λερωθεί με το φάρμακο. Πλυθείτε καλά με άφθονο νερό και σαπούνι.

Επαφή με τα μάτια:

Ξεπλύνετε καλά τα μάτια κρατώντας τα βλέφαρα ανοιχτά με άφθονο νερό για τουλάχιστον 15 λεπτά. Συμβουλευτείτε γιατρό.

ALIAL 80 WDG

Εισπνοήq Εάν αισθανθείτε οποιαδήποτε ενόχληση, απομακρυνθείτε αμέσως από την έκθεση. Ελαφριές περιπτώσεις: Κρατήστε το άτομο υπό παρακολούθηση. Ζητήστε αμέσως ιατρική βοήθεια εάν αναπτυχθούν συμπτώματα. Σοβαρές περιπτώσεις: Ζητήστε αμέσως ιατρική βοήθεια ή καλέστε ασθενοφόρο.

Επαφή με το δέρμα: Τα ρούχα που έχουν μολυνθεί με υλικό πρέπει να αφαιρεθούν αμέσως και όλο το δέρμα να πλυθεί καλά. Πλύνετε καλά το δέρμα με νερό και σαπούνι. Ζητήστε ιατρική βοήθεια εάν αναπτυχθεί ερεθισμός.

ΠΕΡΙΦΕΡΕΙΑ ΣΤΕΡΕΑΣ ΕΛΛΑΔΑΣ ΑΥΤΟΤΕΛΗΣ ΔΙΕΥΘΥΝΣΗ ΠΟΛΙΤΙΚΗΣ ΠΡΟΣΤΑΣΙΑΣ

Επαφή με τα μάτια: Ξεπλύνετε αμέσως τα μάτια με πολύ νερό ή διάλυμα πλύσης ματιών, ανοίγοντας περιστασιακά τα βλέφαρα, μέχρι να μην παραμείνουν ενδείξεις χημικής ουσίας. Αφαιρέστε τους φακούς επαφής μετά από λίγα λεπτά και ξεπλύνετε ξανά. Επισκεφθείτε το γιατρό εάν αναπτυχθεί ερεθισμός.

Κατάποση: Δεν συνιστάται η πρόκληση εμέτου. Ξεπλύνετε το στόμα και πιείτε μερικά ποτήρια νερό ή γάλα. Εάν εμφανιστεί έμετος, ξεπλύνετε το στόμα και πιείτε ξανά υγρά. Ζητήστε αμέσως ιατρική βοήθεια.

ALPER PLUS® WG

Γενικές υποδείξεις: Μη χορηγείτε ποτέ κάτι σε αναίσθητο πρόσωπο από το στόμα.

Εισπνοή :

Μεταφέρετε στον καθαρό αέρα. Κατόπιν σημαντικής έκθεσης συμβουλευτείτε ένα γιατρό. Τεχνητή αναπνοή και/ή οξυγόνο μπορεί να είναι απαραίτητο.

Επαφή με το δέρμα:

Βγάλετε αμέσως τα μολυσμένα ρούχα και παπούτσια. Πλύνετε αμέσως με σαπούνι και άφθονο νερό. Κατά την εμφάνιση ερεθισμού του δέρματος ή αλλεργικών αντιδράσεων, συμβουλευτείτε ένα γιατρό. Πλύνετε τα μολυσμένα ρούχα πριν τα ξαναφορέσετε.

Επαφή με τα μάτια:

Απομακρύνετε, αν είναι δυνατό, τους φακούς επαφής. Κρατήστε το μάτι ανοιχτό και ξεπλύνετε με νερό αργά και απαλά για 15-20 λεπτά Εάν ο ερεθισμός των ματιών διαρκεί, συμβουλευτείτε έναν ειδικό γιατρό.

Κατάποση:

Συμβουλευτείτε ένα γιατρό. ΜΗ προκαλείτε εμετό, εκτός και αν αυτό γίνει με εντολή ιατρού ή του κέντρου θεραπείας δηλητηριάσεων. Αν ο τραυματισμένος έχει τις αισθήσεις του: Πλύνετε το στόμα με νερό.

Σημαντικότερα συμπτώματα και επιδράσεις, οξείες ή μεταγενέστερες

Συμπτώματα:

Η επαφή με το δέρμα μπορεί να προκαλέσει τα ακόλουθα συμπτώματα: Ερύθημα, Δερματίτιδα, Ευαισθητοποίηση, Ερεθισμός

Η επαφή με τα μάτια μπορεί να προκαλέσει τα ακόλουθα συμπτώματα: Επιπεφυκίτιδα.

Η κατάποση μπορεί να προκαλέσει τα ακόλουθα συμπτώματα: Ναυτία, Εμετός, Διάρροια, Γαστρεντερικές ενοχλήσεις:

Η εισπνοή μπορεί να προκαλέσει τα ακόλουθα συμπτώματα: Εμφάνιση άσθματος, Ερεθισμός, ευαισθητοποιητική δράση:

Κατάπτωση του κεντρικού νευρικού συστήματος, Πονοκέφαλος, Έλλειψη συντονισμού, Αποπροσανατολισμός, Επιδείνωση της καταστάσεως σε περίπτωση πόσεως αλκοόλ.

ALTACOR® WG

Γενικές υποδείξεις:

Να μην χορηγηθεί τίποτα από το στόμα σε άτομο που έχει χάσει τις αισθήσεις του.

ΠΕΡΙΦΕΡΕΙΑ ΣΤΕΡΕΑΣ ΕΛΛΑΔΑΣ ΑΥΤΟΤΕΛΗΣ ΔΙΕΥΘΥΝΣΗ ΠΟΛΙΤΙΚΗΣ ΠΡΟΣΤΑΣΙΑΣ

Εισπνοή:

Δεν απαιτούνται ιδιαίτερα μέτρα πρώτων βοηθειών. Κατόπιν σημαντικής έκθεσης συμβουλευτείτε ένα γιατρό.

Επαφή με το δέρμα:

Δεν απαιτούνται ιδιαίτερα μέτρα πρώτων βοηθειών. Σε περίπτωση επαφής με το δέρμα, ξεπλύνετε καλά με νερό. Πλύνετε τα μολυσμένα ρούχα πριν τα ξαναφορέσετε.

Επαφή με τα μάτια:

Απομακρύνετε, αν είναι δυνατό, τους φακούς επαφής. Κρατήστε το μάτι ανοιχτό και ξεπλύνετε με νερό αργά και απαλά για 15-20 λεπτά Εάν ο ερεθισμός των ματιών διαρκεί, συμβουλευτείτε έναν ειδικό γιατρό.

Κατάποση:

Δεν αναφέρεται καμία ειδική επέμβαση διότι η ένωση πιθανώς δεν είναι επικίνδυνη. Πλύνετε το στόμα με νερό. Εάν είναι απαραίτητο συμβουλευτείτε ένα γιατρό.

ARREST 5 EC

Επαφή με τα μάτια:

Ξεπλύνετε προσεκτικά με νερό για αρκετά λεπτά. Εάν υπάρχουν φακοί επαφής, αφαιρέστε τους, εφόσον είναι εύκολο. Συνεχίστε να ξεπλένετε

Επαφή με το δέρμα:

Αφαιρέστε όλο το μολυσμένο ρουχισμό, παπούτσια, κάλτσες από τη μολυσμένη περιοχή. ΣΕ ΠΕΡΙΠΤΩΣΗ ΕΠΑΦΗΣ ΜΕ ΤΟ ΔΕΡΜΑ: Πλύνετε με άφθονο νερό και σαπούνι Αφαιρέστε αμέσως όλο τα μολυσμένα ενδύματα. Ξεπλύνετε το δέρμα με νερό / στο ντους. Εάν παρατηρηθεί ερεθισμός του δέρματος ή εμφανισθεί εξάνθημα: Συμβουλευθείτε/Επισκεφθείτε γιατρό

Εισπνοή:

Εάν παρατηρηθεί αναπνευστική δυσφορία, μεταφέρετε τον παθόντα στον καθαρό αέρα. Σε περίπτωση που δεν αναπνέει, προχωρήστε σε αναζωογόνηση στόμα με στόμα (η κάνετε τεχνητή αναπνοή). Διατηρήστε τον θερμό με μια κουβέρτα και σε ηρεμία. Καλέστε το ΚΕΝΤΡΟ ΔΗΛΗΤΗΡΙΑΣΕΩΝ ή ένα γιατρό

Κατάποση:

Μην προκαλέσετε εμετό. Ξεπλύνετε το στόμα με νερό. Μη χορηγείτε τίποτα από το στόμα εφόσον ο παθών δεν έχει τις αισθήσεις του. Αναζητήστε επείγουσα ιατρική συμβουλή.

Σημαντικότερα συμπτώματα και επιδράσεις, άμεσες ή μεταγενέστερες

Δεν υπάρχουν συμπτώματα σε ανθρώπους μέχρι σήμερα. Αυτό το προϊόν περιέχει ελαφρώς υγρούς υδρογονάνθρακες και μπορεί να υπάρξει κίνδυνος αναρρόφησης. Η θεραπεία είναι συμπτωματική και υποστηρικτική.

ATONIK® SL

Γενικές υποδείξεις : Μη χορηγείτε ποτέ κάτι σε αναίσθητο πρόσωπο από το στόμα.

Εισπνοή: Δεν απαιτούνται ιδιαίτερα μέτρα πρώτων βοηθειών.

ΠΕΡΙΦΕΡΕΙΑ ΣΤΕΡΕΑΣ ΕΛΛΑΔΑΣ ΑΥΤΟΤΕΛΗΣ ΔΙΕΥΘΥΝΣΗ ΠΟΛΙΤΙΚΗΣ ΠΡΟΣΤΑΣΙΑΣ

Επαφή με το δέρμα : Πλύνετε με σαπούνι και νερό. Κατά την εμφάνιση ερεθισμού του δέρματος ή αλλεργικών αντιδράσεων, συμβουλευτείτε ένα γιατρό.

Επαφή με τα μάτια : Ξεπλύνετε προσεκτικά με πολύ νερό, επίσης και κάτω από τα βλέφαρα. Κρατείστε τα μάτια ανοιχτά και ξεπλύνετε. Εάν ο ερεθισμός των ματιών διαρκεί, συμβουλευτείτε έναν ειδικό γιατρό.

Κατάποση : Μη προκαλείτε εμετό δίχως ιατρική υπόδειξη. Συμβουλευτείτε ένα γιατρό. Πλύνετε το στόμα με νερό. Πιείτε 1 ή 2 ποτήρια νερό.

AVAUNT® 15 EC

Γενικές υποδείξεις:

Να μην χορηγείται τίποτα από το στόμα σε άτομο που έχει χάσει τις αισθήσεις του.

Εισπνοή:

Μεταφέρετε στον καθαρό αέρα. Κατόπιν σημαντικής έκθεσης συμβουλευτείτε ένα γιατρό. Τεχνητή αναπνοή και/ή οξυγόνο μπορεί να είναι απαραίτητο.

Επαφή με το δέρμα:

Βγάλετε αμέσως τα μολυσμένα ρούχα και παπούτσια. Πλύνετε αμέσως με σαπούνι και άφθονο νερό. Κατά την εμφάνιση ερεθισμού του δέρματος ή αλλεργικών αντιδράσεων, συμβουλευτείτε ένα γιατρό. Πλύνετε τα μολυσμένα ρούχα πριν τα ξαναφορέσετε.

Επαφή με τα μάτια:

Απομακρύνετε, αν είναι δυνατό, τους φακούς επαφής. Κρατήστε το μάτι ανοιχτό και ξεπλύνετε με νερό αργά και απαλά για 15-20 λεπτά Εάν ο ερεθισμός των ματιών διαρκεί, συμβουλευτείτε έναν ειδικό γιατρό.

Κατάποση:

Ειδοποιείστε αμέσως ένα γιατρό ή ένα κέντρο δηλητηριάσεων. ΜΗ προκαλείτε εμετό, εκτός και αν αυτό γίνει με εντολή ιατρού ή του κέντρου θεραπείας δηλητηριάσεων. Αν ο τραυματισμένος έχει τις αισθήσεις του: Πλύνετε το στόμα με νερό.

BAYTHROID BETA 2,5 SC

Εισπνοή: Μεταφέρετε τον παθόντα σε καθαρό αέρα. Διατηρείστε τον παθόντα ξαπλωμένο και ζεστό.

Εάν δεν αναπνέει, κάντε του τεχνητή αναπνοή. Εάν δυσκολεύεται στην αναπνοή, χορηγείστε του οξυγόνο. Ζητήστε αμέσως ιατρική συμβουλή.

Κατάποση: Ζητήστε αμέσως ιατρική συμβουλή (εάν είναι δυνατό, δείξτε την ετικέτα)

Επαφή με το δέρμα: Βγάλτε τα ρούχα που έχουν μολυνθεί με το φάρμακο. Ξεπλύνετε το εκτεθειμένο δέρμα με νερό και σαπούνι, μετά από ξέπλυμα με ζεστό νερό. Καλέστε αμέσως γιατρό.

Επαφή με τα μάτια: Ξεπλύνετε αμέσως με άφθονο νερό και καλέστε αμέσως οφθαλμίατρο.

BOOM EFEKT®

Γενικές υποδείξεις:

Εάν τα συμπτώματα εμφανίζονται μετά από έκθεση σε αυτό το προϊόν, ζητήστε αμέσως ιατρική συμβουλή και δείξτε την ετικέτα του προϊόντος ή αυτό το SDS. Μεταφέρετε τον παθόντα σε καθαρό

ΠΕΡΙΦΕΡΕΙΑ ΣΤΕΡΕΑΣ ΕΛΛΑΔΑΣ ΑΥΤΟΤΕΛΗΣ ΔΙΕΥΘΥΝΣΗ ΠΟΛΙΤΙΚΗΣ ΠΡΟΣΤΑΣΙΑΣ

αέρα και αφήστε τον να ξεκουραστεί. Μην επιτρέπετε το κάπνισμα ή το φαγητό. Βγάλτε αμέσως όλα τα μολυσμένα ρούχα και υποδήματα.

Μετά από εισπνοή:

Μεταφέρετε τον παθόντα σε καθαρό αέρα και αφήστε τον να ξεκουραστεί σε μισό-όρθια θέση. Ζητήστε αμέσως ιατρική βοήθεια.

Μετά από επαφή με το δέρμα:

Απομακρύνετε όλα τα μολυσμένα ρούχα. Πλύνετε το δέρμα με σαπούνι και ξεπλύνετε με άφθονο νερό. Αναζητήστε ιατρική φροντίδα αν προκύψει ερεθισμός. Πλύνετε τα ρούχα πριν τα ξαναφορέσετε.

Μετά από επαφή με τα μάτια:

Αμέσως ξεπλύνετε με νερό. Κρατώντας τα μάτια ανοιχτά, συνεχίστε να ξεπλένετε για 15 λεπτά τουλάχιστον. Αφαιρέστε τους φακούς επαφής, το συντομότερο δυνατό. Ζητήστε αμέσως ιατρική βοήθεια.

Μετά από κατάποση:

Σε περίπτωση κατάποσης, ΜΗΝ προκληθεί εμετός: ζητήστε αμέσως ιατρική συμβουλή και δείξτε αυτό το δοχείο ή την ετικέτα. Αφαιρέστε τυχόν υπολείμματα από το στόμα και ξεπλύνετε με άφθονο νερό. Προσφέρετε στο θύμα 1 ή 2 ποτήρια νερό για να πιεί. Ποτέ μη χορηγείτε οτιδήποτε από το στόμα σε αναίσθητο πρόσωπο.

Αυτοπροστασία παροχής πρώτων βοηθειών

Μέσα ατομικής προστασίας για τις πρώτες βοήθειες συνιστώνται ανάλογα με την πιθανότητα έκθεσης

Σημαντικότερα συμπτώματα και επιδράσεις, οξείες ή μεταγενέστερες

Τα συμπτώματα και οι επιπτώσεις που αναφέρονται στο παρόν τμήμα αναφέρονται σε σενάριο μιας τυχαίας έκθεσης που προκύπτει από την ορθή χρήση του μίγματος.

Μετά από εισπνοή:

Πιθανός μικρός ρινικός ερεθισμός και απόρριψη. Δεν αναμένονται καθυστερημένες επιδράσεις.

Μετά από επαφή με το δέρμα:

Πιθανή μικρή παροδική ερυθρότητα. Δεν αναμένονται καθυστερημένες επιδράσεις.

Μετά από επαφή με τα μάτια:

Πιθανή μικρή παροδική ερυθρότητα και οίδημα. Δεν αναμένονται καθυστερημένες επιδράσεις.

Μετά από κατάποση:

Πιθανές ήπιες γαστρεντερικές επιπτώσεις. Δεν αναμένονται σημαντικές καθυστερημένες επιδράσεις.

Ένδειξη οιασδήποτε απαιτούμενης άμεσης ιατρικής φροντίδας και ειδικής θεραπείας

Δεν χρειάζεται παροχή ειδικών μέσων / φαρμάκων, που προορίζονται για άμεση θεραπεία στο χώρο εργασίας.

Σημειώσεις για το γιατρό:

ΠΕΡΙΦΕΡΕΙΑ ΣΤΕΡΕΑΣ ΕΛΛΑΔΑΣ ΑΥΤΟΤΕΛΗΣ ΔΙΕΥΘΥΝΣΗ ΠΟΛΙΤΙΚΗΣ ΠΡΟΣΤΑΣΙΑΣ

Δεν υπάρχει ειδικό αντίδοτο. Συμπτωματική θεραπεία (απολύμανση, ζωτικές λειτουργίες). Καλέστε αμέσως το Κέντρο Δηλητηριάσεων για συμβουλές αντιμετώπισης. Σε περίπτωση κατάποσης, μπορεί να είναι αναγκαία η πλύση στομάχου (με σωστό έλεγχο του λάρυγγα). Πριν από την κένωση του στομάχου, αξιολογήσετε τον ενδεχόμενο κίνδυνο που προκύπτει από πνευμονική αναρρόφηση κατά την τοξικότητα του προϊόντος.

CODACIDE EC

Επαφή με το δέρμα: Πλύνετε με άφθονο νερό και σαπούνι.

Επαφή με τα μάτια: Πλύνετε τα μάτια με τρεχούμενο νερό για 15 λεπτά

Κατάποση: Πλύνετε το στόμα με νερό

Εισπνοή: Συμβουλευτείτε γιατρό

CORAGEN®

Γενικές υποδείξεις:

Να μην χορηγηθεί τίποτα από το στόμα σε άτομο που έχει χάσει τις αισθήσεις του.

Εισπνοή:

Δεν απαιτούνται ιδιαίτερα μέτρα πρώτων βοηθειών. Κατόπιν σημαντικής έκθεσης συμβουλευτείτε ένα γιατρό.

Επαφή με το δέρμα:

Δεν απαιτούνται ιδιαίτερα μέτρα πρώτων βοηθειών. Σε περίπτωση επαφής με το δέρμα, ξεπλύνετε καλά με νερό. Πλύνετε τα μολυσμένα ρούχα πριν τα ξαναφορέσετε.

Επαφή με τα μάτια:

Απομακρύνετε, αν είναι δυνατό, τους φακούς επαφής. Κρατήστε το μάτι ανοιχτό και ξεπλύνετε με νερό αργά και απαλά για 15-20 λεπτά Εάν ο ερεθισμός των ματιών διαρκεί, συμβουλευτείτε έναν ειδικό γιατρό.

Κατάποση:

Δεν απαιτούνται ιδιαίτερα μέτρα πρώτων βοηθειών. Εάν είναι απαραίτητο συμβουλευτείτε ένα γιατρό.

CURZATE® 60 WG

Γενικές υποδείξεις: Να μην χορηγείται τίποτα από το στόμα σε άτομο που έχει χάσει τις αισθήσεις του.

Εισπνοή: Μεταφέρετε στον καθαρό αέρα. Κατόπιν σημαντικής έκθεσης συμβουλευτείτε ένα γιατρό. Τεχνητή αναπνοή και/ή οξυγόνο μπορεί να είναι απαραίτητο.

Επαφή με το δέρμα: Είναι απίθανο η ένωση να είναι βλαβερή για την υγεία σε περίπτωση επαφής με το δέρμα, συνιστάται όμως ο καθαρισμός του δέρματος μετά τη χρήση.

Επαφή με τα μάτια: Απομακρύνετε, αν είναι δυνατό, τους φακούς επαφής. Κρατήστε το μάτι ανοιχτό και ξεπλύνετε με νερό αργά και απαλά για 15-20 λεπτά Εάν ο ερεθισμός των ματιών διαρκεί, συμβουλευτείτε έναν ειδικό γιατρό.

ΠΕΡΙΦΕΡΕΙΑ ΣΤΕΡΕΑΣ ΕΛΛΑΔΑΣ ΑΥΤΟΤΕΛΗΣ ΔΙΕΥΘΥΝΣΗ ΠΟΛΙΤΙΚΗΣ ΠΡΟΣΤΑΣΙΑΣ

Κατάποση: Συμβουλευτείτε ένα γιατρό. ΜΗ προκαλείτε εμετό, εκτός και αν αυτό γίνει με εντολή ιατρού ή του κέντρου θεραπείας δηλητηριάσεων. Αν ο τραυματισμένος έχει τις αισθήσεις του: Πλύνετε το στόμα με νερό.

Σημαντικότερα συμπτώματα και επιδράσεις, άμεσες ή μεταγενέστερες

Συμπτώματα: Η επαφή με τα μάτια μπορεί να προκαλέσει τα ακόλουθα συμπτώματα: Επιπεφυκίτιδα.

Η επαφή με το δέρμα μπορεί να προκαλέσει τα ακόλουθα συμπτώματα: Τοπικός ερεθισμός

Η εισπνοή μπορεί να προκαλέσει τα ακόλουθα συμπτώματα: Ρινίτιδα

Η κατάποση μπορεί να προκαλέσει τα ακόλουθα συμπτώματα: Διαταραχές του γαστρεντερικού, Ναυτία, Διάρροια, Εμετός

CURZATE® 3000 WG

Γενικές υποδείξεις:

Μη χορηγείτε ποτέ κάτι σε αναίσθητο πρόσωπο από το στόμα.

Εισπνοή:

Μεταφέρετε στον καθαρό αέρα. Κατόπιν σημαντικής έκθεσης συμβουλευτείτε ένα γιατρό. Τεχνητή αναπνοή και/ή οξυγόνο μπορεί να είναι απαραίτητο.

Επαφή με το δέρμα:

Βγάλετε αμέσως τα μολυσμένα ρούχα και παπούτσια. Πλύνετε αμέσως με σαπούνι και άφθονο νερό. Κατά την εμφάνιση ερεθισμού του δέρματος ή αλλεργικών αντιδράσεων, συμβουλευτείτε ένα γιατρό. Πλύνετε τα μολυσμένα ρούχα πριν τα ξαναφορέσετε.

Επαφή με τα μάτια:

Απομακρύνετε, αν είναι δυνατό, τους φακούς επαφής. Κρατήστε το μάτι ανοιχτό και ξεπλύνετε με νερό αργά και απαλά για 15-20 λεπτά Εάν ο ερεθισμός των ματιών διαρκεί, συμβουλευτείτε έναν ειδικό γιατρό.

Κατάποση:

Συμβουλευτείτε ένα γιατρό. ΜΗ προκαλείτε εμετό, εκτός και αν αυτό γίνει με εντολή ιατρού ή του κέντρου θεραπείας δηλητηριάσεων. Αν ο τραυματισμένος έχει τις αισθήσεις του: Πλύνετε το στόμα με νερό.

DESORMONE 60SL

Γενικές υποδείξεις : Αν διαρκούν τα συμπτώματα ή υπάρχει κάποια αμφιβολία, συμβουλευθείτε ένα γιατρό.

Επαφή με τα μάτια: Ξεπλύνετε αμέσως με άφθονο νερό τουλάχιστον για 15 λεπτά, προσέχοντας να ξεπλυθεί η περιοχή κάτω από τα βλέφαρα. Εάν ο ερεθισμός των ματιών διαρκεί, συμβουλευτείτε έναν ειδικό γιατρό.

Επαφή με το δέρμα: Πλύνετε αμέσως με σαπούνι και άφθονο νερό. Βγάλετε αμέσως τα μολυσμένα ρούχα και παπούτσια. Συμβουλευτείτε ένα γιατρό.

Εισπνοή: Μεταφέρετε στον καθαρό αέρα. Συμβουλευτείτε ένα γιατρό.

ΠΕΡΙΦΕΡΕΙΑ ΣΤΕΡΕΑΣ ΕΛΛΑΔΑΣ ΑΥΤΟΤΕΛΗΣ ΔΙΕΥΘΥΝΣΗ ΠΟΛΙΤΙΚΗΣ ΠΡΟΣΤΑΣΙΑΣ

Κατάποση : Ξεπλύνετε το στόμα. ΜΗΝ προκαλείτε εμετό. Σε περίπτωση κατάποσης ζητήστε αμέσως ιατρική συμβουλή και δείξτε αυτό το δοχείο ή την ετικέτα.

Σημαντικότερα συμπτώματα και επιδράσεις, οξείες ή μεταγενέστερες

Συμπτώματα: εφίδρωση, Κεφαλαλγία, Αδυναμία, Διάρροια, ανορεξία, Ναυτία, Σιελόρροια, πόνοι στομάχου, Θολή όραση, μυικοί σπασμοί, Σπασμοί, απώλεια αντανακλαστικών, καρδιακή και κυκλοφορική κατάπτωση, Κώμα

Ένδειξη οιασδήποτε απαιτούμενης άμεσης ιατρικής φροντίδας και ειδικής θεραπείας

Μεταχείριση: Δεν υπάρχει ειδικό αντίδοτο, συμπτωματική θεραπεία. Καθώς αποβάλλεται δια μέσω των νεφρών, συνιστάται η διάλυση. Έλεγχος του ισοζυγίου νερού και ηλεκτρολυτών. Σε περίπτωση κατάποσης, πλύση στομάχου.

DOMARK 10 EC

Σε περίπτωση επαφής με το δέρμα:

Βγάλτε αμέσως όλα τα λερωμένα ρούχα.

Περιοχές του δέρματος που έχουν λερωθεί ή υπάρχει περίπτωση να έχουν λερωθεί, πρέπει να πλυθούν αμέσως με πολύ νερό και, αν είναι δυνατόν, με σαπούνι.

Πλύνετε εκτενώς το σώμα (ντους ή μπάνιο).

Απομακρύνετε αμέσως τα λερωμένα ρούχα και διαθέστε τα με ασφάλεια.

Μετά την επαφή με το δέρμα, πλύνετε αμέσως με σαπούνι και άφθονο νερό.

Σε περίπτωση επαφής με τα μάτια:

Μετά την επαφή με τα μάτια, πλύνετε με άφθονο νερό, κρατώντας τα βλέφαρα ανοικτά για αρκετό χρόνο, μετά συμβουλευτείτε αμέσως κάποιον οφθαλμίατρο. Προστατέψτε το μη τραυματισμένο μάτι.

Σε περίπτωση κατάποσης:

Σε καμία περίπτωση μην προκαλείτε εμετό.

Μη δώσετε τίποτα στον παθόντα για να φάει ή να πιει.

Σε περίπτωση εισπνοής:

Ο ασθενής πρέπει να μεταφερθεί στον καθαρό αέρα, να κρατηθεί ζεστός και να αναπαυθεί.

EQUATION® PRO WG

Γενικές υποδείξεις:

Μη χορηγείτε ποτέ κάτι σε αναίσθητο πρόσωπο από το στόμα.

Εισπνοή:

Μεταφέρετε στον καθαρό αέρα. Κατόπιν σημαντικής έκθεσης συμβουλευτείτε ένα γιατρό. Τεχνητή αναπνοή και/ή οξυγόνο μπορεί να είναι απαραίτητο.

Επαφή με το δέρμα:

Βγάλετε αμέσως τα μολυσμένα ρούχα και παπούτσια. Πλύνετε αμέσως με πολύ νερό. Κατά την εμφάνιση ερεθισμού του δέρματος ή αλλεργικών αντιδράσεων, συμβουλευτείτε ένα γιατρό. Πλύνετε τα μολυσμένα ρούχα πριν τα ξαναφορέσετε.

Επαφή με τα μάτια:

ΠΕΡΙΦΕΡΕΙΑ ΣΤΕΡΕΑΣ ΕΛΛΑΔΑΣ ΑΥΤΟΤΕΛΗΣ ΔΙΕΥΘΥΝΣΗ ΠΟΛΙΤΙΚΗΣ ΠΡΟΣΤΑΣΙΑΣ

Απομακρύνετε, αν είναι δυνατό, τους φακούς επαφής. Κρατήστε το μάτι ανοιχτό και ξεπλύνετε με νερό αργά και απαλά για 15-20 λεπτά Εάν ο ερεθισμός των ματιών διαρκεί, συμβουλευτείτε έναν ειδικό γιατρό.

Κατάποση:

Συμβουλευτείτε ένα γιατρό. ΜΗ προκαλείτε εμετό, εκτός και αν αυτό γίνει με εντολή ιατρού ή του κέντρου θεραπείας δηλητηριάσεων. Αν ο τραυματισμένος έχει τις αισθήσεις του: Πλύνετε το στόμα με νερό.

Σημαντικότερα συμπτώματα και επιδράσεις, οξείες ή μεταγενέστερες

Συμπτώματα:

Η επαφή με τα μάτια μπορεί να προκαλέσει τα ακόλουθα συμπτώματα: Επιπεφυκίτιδα.

Η επαφή με το δέρμα μπορεί να προκαλέσει τα ακόλουθα συμπτώματα: Τοπικός ερεθισμός

Η εισπνοή μπορεί να προκαλέσει τα ακόλουθα συμπτώματα: Ρινίτιδα

Η κατάποση μπορεί να προκαλέσει τα ακόλουθα συμπτώματα: Διαταραχές του γαστρεντερικού, Διάρροια, Εμετός, Ναυτία

FONTELIS 20 SC

Γενικές υποδείξεις: Να μην χορηγείται τίποτα από το στόμα σε άτομο που έχει χάσει τις αισθήσεις του.

Εισπνοή: Μεταφέρετε στον καθαρό αέρα. Κατόπιν σημαντικής έκθεσης συμβουλευτείτε ένα γιατρό. Τεχνητή αναπνοή και/ή οξυγόνο μπορεί να είναι απαραίτητο.

Επαφή με το δέρμα: Βγάλετε αμέσως τα μολυσμένα ρούχα και παπούτσια. Πλύνετε αμέσως με σαπούνι και άφθονο νερό. Κατά την εμφάνιση ερεθισμού του δέρματος ή αλλεργικών αντιδράσεων, συμβουλευτείτε ένα γιατρό. Πλύνετε τα μολυσμένα ρούχα πριν τα ξαναφορέσετε.

Επαφή με τα μάτια: Κρατήστε το μάτι ανοιχτό και ξεπλύνετε με νερό αργά και απαλά για 15-20 λεπτά Εάν υπάρχουν φακοί επαφής, αφαιρέστε τους, εφόσον είναι εύκολο. Συνεχίστε να ξεπλένετε. Εάν ο ερεθισμός των ματιών διαρκεί, συμβουλευτείτε έναν ειδικό γιατρό.

Κατάποση: Συμβουλευτείτε ένα γιατρό. ΜΗ προκαλείτε εμετό, εκτός και αν αυτό γίνει με εντολή ιατρού ή του κέντρου θεραπείας δηλητηριάσεων. Αν ο τραυματισμένος έχει τις αισθήσεις του: Πλύνετε το στόμα με νερό.

GLEAN® 75 XP

Γενικές υποδείξεις: Να μην χορηγηθεί τίποτα από το στόμα σε άτομο που έχει χάσει τις αισθήσεις του.

Εισπνοή: Μεταφέρετε στον καθαρό αέρα. Οξυγόνο ή τεχνητή αναπνοή, εάν είναι απαραίτητο. Κατόπιν σημαντικής έκθεσης συμβουλευτείτε ένα γιατρό.

Επαφή με το δέρμα: Πλύνετε αμέσως με σαπούνι και άφθονο νερό. Βγάλετε αμέσως τα μολυσμένα ρούχα και παπούτσια. Κατά την εμφάνιση ερεθισμού του δέρματος ή αλλεργικών αντιδράσεων, συμβουλευτείτε ένα γιατρό. Πλύνετε τα μολυσμένα ρούχα πριν τα ξαναφορέσετε.

ΠΕΡΙΦΕΡΕΙΑ ΣΤΕΡΕΑΣ ΕΛΛΑΔΑΣ ΑΥΤΟΤΕΛΗΣ ΔΙΕΥΘΥΝΣΗ ΠΟΛΙΤΙΚΗΣ ΠΡΟΣΤΑΣΙΑΣ

Επαφή με τα μάτια: Απομακρύνετε, αν είναι δυνατό, τους φακούς επαφής. Κρατήστε το μάτι ανοιχτό και ξεπλύνετε με νερό αργά και απαλά για 15-20 λεπτά Εάν ο ερεθισμός των ματιών διαρκεί, συμβουλευτείτε έναν ειδικό γιατρό.

Κατάποση: Συμβουλευτείτε ένα γιατρό. Μην προκαλείτε εμετό χωρίς ιατρική συμβουλή. Αν ο τραυματισμένος έχει τις αισθήσεις του: Πλύνετε το στόμα με νερό. Πιείτε 1 ή 2 ποτήρια νερό.

GRANSTAR® 50SG

Γενικές υποδείξεις:

Να μην χορηγείται τίποτα από το στόμα σε άτομο που έχει χάσει τις αισθήσεις του.

Εισπνοή:

Μεταφέρετε στον καθαρό αέρα. Κατόπιν σημαντικής έκθεσης συμβουλευτείτε ένα γιατρό. Τεχνητή αναπνοή και/ή οξυγόνο μπορεί να είναι απαραίτητο.

Επαφή με το δέρμα:

Βγάλετε αμέσως τα μολυσμένα ρούχα και παπούτσια. Πλύνετε αμέσως με σαπούνι και άφθονο νερό. Κατά την εμφάνιση ερεθισμού του δέρματος ή αλλεργικών αντιδράσεων, συμβουλευτείτε ένα γιατρό. Πλύνετε τα μολυσμένα ρούχα πριν τα ξαναφορέσετε.

Επαφή με τα μάτια:

Απομακρύνετε, αν είναι δυνατό, τους φακούς επαφής. Κρατήστε το μάτι ανοιχτό και ξεπλύνετε με νερό αργά και απαλά για 15-20 λεπτά Εάν ο ερεθισμός των ματιών διαρκεί, συμβουλευτείτε έναν ειδικό γιατρό.

Κατάποση:

Συμβουλευτείτε ένα γιατρό. ΜΗ προκαλείτε εμετό, εκτός και αν αυτό γίνει με εντολή ιατρού ή του κέντρου θεραπείας δηλητηριάσεων. Αν ο τραυματισμένος έχει τις αισθήσεις του: Πλύνετε το στόμα με νερό.

GRANSTAR COMBI®

Σε περίπτωση ατυχήματος: Ακολουθείται συμπτωματική θεραπεία. Μη δίνετε τίποτα από το στόμα σε αναίσθητο άτομο. Σε περίπτωση κατάποσης: Μην προκαλείτε εμετό: ζητήστε αμέσως ιατρική συμβουλή και δείξτε αυτό το δοχείο ή την ετικέτα του.

Σε περίπτωση εισπνοής: Μεταφέρετε τον παθόντα από το χώρο της έκθεσης, στον καθαρό αέρα. Ζητήστε αμέσως ιατρική συμβουλή.

ΣΕ ΠΕΡΙΠΤΩΣΗ ΕΠΑΦΗΣ ΜΕ ΤΑ ΜΑΤΙΑ:

Ξεπλύνετε προσεκτικά με νερό για αρκετά λεπτά. Εάν υπάρχουν φακοί επαφής, αφαιρέστε τους, εφόσον είναι εύκολο. Συνεχίστε να ξεπλένετε. Εάν δεν υποχωρεί ο οφθαλμικός ερεθισμός: Συμβουλευθείτε/Επισκεφτείτε γιατρό.

ΣΕ ΠΕΡΙΠΤΩΣΗ ΕΠΑΦΗΣ ΜΕ ΤΟ ΔΕΡΜΑ: Πλύνετε με άφθονο σαπούνι και νερό. Εάν παρατηρηθεί ερεθισμός του δέρματος ή εμφανισθεί εξάνθημα: Συμβουλευθείτε/Επισκεφθείτε γιατρό. Πλύνετε τα μολυσμένα ενδύματα πριν τα ξαναχρησιμοποιήσετε.

GRANSTAR® EXTRA SG

Γενικές υποδείξεις:

ΠΕΡΙΦΕΡΕΙΑΚΗ ΔΙΕΥΘΥΝΣΗ ΠΟΛΙΤΙΚΗΣ ΠΡΟΣΤΑΣΙΑΣ ΣΤΕΡΕΑΣ ΕΛΛΑΔΑΣ ΑΥΤΟΤΕΛΗΣ ΔΙΕΥΘΥΝΣΗ ΠΟΛΙΤΙΚΗΣ ΠΡΟΣΤΑΣΙΑΣ

Μη χορηγείτε ποτέ κάτι σε αναίσθητο πρόσωπο από το στόμα.

Εισπνοή:

Μεταφέρετε στον καθαρό αέρα. Κατόπιν σημαντικής έκθεσης συμβουλευτείτε ένα γιατρό. Τεχνητή αναπνοή και/ή οξυγόνο μπορεί να είναι απαραίτητο.

Επαφή με το δέρμα:

Βγάλετε αμέσως τα μολυσμένα ρούχα και παπούτσια. Πλύνετε αμέσως με σαπούνι και άφθονο νερό. Κατά την εμφάνιση ερεθισμού του δέρματος ή αλλεργικών αντιδράσεων, συμβουλευτείτε ένα γιατρό. Πλύνετε τα μολυσμένα ρούχα πριν τα ξαναφορέσετε.

Επαφή με τα μάτια:

Απομακρύνετε, αν είναι δυνατό, τους φακούς επαφής. Κρατήστε το μάτι ανοιχτό και ξεπλύνετε με νερό αργά και απαλά για 15-20 λεπτά Εάν ο ερεθισμός των ματιών διαρκεί, συμβουλευτείτε έναν ειδικό γιατρό.

Κατάποση:

Συμβουλευτείτε ένα γιατρό. ΜΗΝ προκαλείτε εμετό, εκτός και αν αυτό γίνει με εντολή ιατρού ή του κέντρου θεραπείας δηλητηριάσεων. Αν ο τραυματισμένος έχει τις αισθήσεις του: Πλύνετε το στόμα με νερό.

GULLIVER® 50 WG

Γενικές υποδείξεις:

Μη χορηγείτε ποτέ κάτι σε αναίσθητο πρόσωπο από το στόμα.

Εισπνοή:

Μεταφέρετε στον καθαρό αέρα. Οξυγόνο ή τεχνητή αναπνοή, εάν είναι απαραίτητο. Κατόπιν σημαντικής έκθεσης συμβουλευτείτε ένα γιατρό.

Επαφή με το δέρμα:

Βγάλετε αμέσως τα μολυσμένα ρούχα και παπούτσια. Πλύνετε αμέσως με σαπούνι και άφθονο νερό. Κατά την εμφάνιση ερεθισμού του δέρματος ή αλλεργικών αντιδράσεων, συμβουλευτείτε ένα γιατρό. Πλύνετε τα μολυσμένα ρούχα πριν τα ξαναφορέσετε.

Επαφή με τα μάτια:

Απομακρύνετε, αν είναι δυνατό, τους φακούς επαφής. Κρατήστε το μάτι ανοιχτό και ξεπλύνετε με νερό αργά και απαλά για 15-20 λεπτά. Εάν ο ερεθισμός των ματιών διαρκεί, συμβουλευτείτε έναν ειδικό γιατρό.

Κατάποση:

Συμβουλευτείτε ένα γιατρό. Μη προκαλείτε εμετό δίχως ιατρική υπόδειξη. Αν ο τραυματισμένος έχει τις αισθήσεις του: Πλύνετε το στόμα με νερό.

HECTOR® MAX WG

Γενικές υποδείξεις:

Μη χορηγείτε ποτέ κάτι σε αναίσθητο πρόσωπο από το στόμα.

Εισπνοή:

ΠΕΡΙΦΕΡΕΙΑΣ ΣΤΕΡΕΑΣ ΕΛΛΑΔΑΣ ΑΥΤΟΤΕΛΗΣ ΔΙΕΥΘΥΝΣΗ ΠΟΛΙΤΙΚΗΣ ΠΡΟΣΤΑΣΙΑΣ

Μεταφέρετε τον ασθενή σε χώρο με καθαρό αέρα, κρατήστε τον ζεστό και σε ανάπαυση. Χορηγήστε οξυγόνο ή αναπνευστική υποβοήθηση σε περίπτωση δυσκολίας στην αναπνοή. Ζητείστε ιατρική συμβουλή.

Επαφή με το δέρμα:

Αφαιρέστε τα ρούχα στα οποία έπεσε σκεύασμα ή ψεκαστικό υγρό και πλυθείτε αμέσως με άφθονο νερό και σαπούνι.

Επαφή με τα μάτια:

Πλυθείτε με άφθονο νερό για 15 λεπτά κρατώντας τα βλέφαρα ανοιχτά. Ζητήστε ιατρική συμβουλή.

Κατάποση:

Χορηγήστε 1-2 ποτήρια νερό και ζητήστε αμέσως ιατρική συμβουλή (δείξτε το δοχείο ή την ετικέτα). Να μην προκληθεί εμετός.

- **LANNATE® 20 SL**
- **METHOMEX® 20 SL**

Γενικές υποδείξεις:

Ειδοποιείστε αμέσως ένα γιατρό ή ένα κέντρο δηλητηριάσεων. Σε περίπτωση μη κανονικής ή διακοπής της αναπνοής, αρχίστε τεχνητή αναπνοή. Μη χορηγείτε ποτέ κάτι σε αναίσθητο πρόσωπο από το στόμα

Περιέχει ένα Ν-μεθυλ-καρβαμιδικό υλικό που είναι παρεμποδιστής της χολινεστεράσης. Αυτό το προϊόν περιέχει ένα συστατικό που είναι αναστολέας της χολινεστεράσης. Μην εργάζεστε μ' αυτό, εάν το απαγορεύει ο γιατρός.

Εισπνοή:

Καλέστε το κέντρο δηλητηριάσεων ή έναν γιατρό για συμβουλές θεραπείας. Μεταφέρετε στον καθαρό αέρα. Τεχνητή αναπνοή και/ή οξυγόνο μπορεί να είναι απαραίτητο.

Επαφή με το δέρμα:

Βγάλετε αμέσως τα μολυσμένα ρούχα και παπούτσια. Πλύνετε αμέσως με σαπούνι και άφθονο νερό. Κατά την εμφάνιση ερεθισμού του δέρματος ή αλλεργικών αντιδράσεων, συμβουλευτείτε ένα γιατρό. Αν εμφανιστούν σημάδια δηλητηρίασης μετά από επαφή με το δέρμα, καλέστε αμέσως γιατρό ή το κέντρο δηλητηριάσεων.

Επαφή με τα μάτια:

Πλύνετε αμέσως με άφθονο νερό επί τουλάχιστον 15 λεπτά και ζητείστε ιατρική συμβουλή. Εάν υπάρχουν φακοί επαφής, αφαιρέστε τους, εφόσον είναι εύκολο. Συνεχίστε να ξεπλένετε

Κατάποση:

Να χορηγηθούν αμέσως 2 ποτήρια νερό και να προκληθεί εμετός με το δάκτυλο (να μην προκληθεί εμετός και να μην δοθεί τίποτα σε άτομο που δεν έχει τις αισθήσεις του ή έχει σπασμούς ή έχουν περάσει 30 λεπτά από την κατάποση)

Τηλέφωνο Κέντρου Δηλητηριάσεων

210-7793777

Σημαντικότερα συμπτώματα και επιδράσεις, οξείες ή μεταγενέστερες

ΠΕΡΙΦΕΡΕΙΑΚΗ ΣΤΕΡΕΑΣ ΕΛΛΑΔΑΣ ΑΥΤΟΤΕΛΗΣ ΔΙΕΥΘΥΝΣΗ ΠΟΛΙΤΙΚΗΣ ΠΡΟΣΤΑΣΙΑΣ

Κίνδυνοι:

Αποφύγετε κάθε περεταίρω επαφή με όλους τους αναστολείς χολινεστεράσης έως την τέλεια ανάρρωση.

Συμπτώματα:

Η δηλητηρίαση από methomyl προκαλεί συμπτώματα αναστολής της χολινεστεράσης (αδυναμία, ίδρωμα, θαμπή όραση, κλείσιμο της κόρης, αργό σφυγμό, τάση εμετού, πονοκέφαλο, τρεμούλα, δυσκολία στην αναπνοή, κοιλιακές συσπάσεις).

Ένδειξη οιασδήποτε απαιτούμενης άμεσης ιατρικής φροντίδας και ειδικής θεραπείας

Μεταχείριση:

ΑΝΤΙΔΟΤΟ: Θειϊκή Ατροπίνη. Αν εμφανιστούν προειδοποιητικά συμπτώματα να χορηγηθούν αμέσως σε λίγο νερό, 2 αμπούλες θειϊκή ατροπίνη του 0,5 mg. και μετά 1 αμπούλα κάθε 10-15 λεπτά μέχρι να στεγνώσει ο λαιμός και το δέρμα να γίνει στεγνό και κοκκινωπό. Να συνεχιστεί με όσες αμπούλες χρειάζονται για να διατηρηθεί αυτή η κατάσταση ώσπου να φθάσει ο γιατρός

Αντένδειξη: Οξίμες (πραλιδοξίμη), σουκινιλοχολίνη και άλλοι χολινεργικοί παράγοντες, διεγερτικά της αναπνοής και φυσοστιγμίνη. Η θεραπεία μορφίνης αντεδείκνυται.

MOSPILAN 20 SP

Γενικές υποδείξεις:

Αφαιρέστε αμέσως όλα τα ρούχα που έχουν λερωθεί με το προϊόν.

Τηλ. Κέντρου Δηλητηριάσεων: 210-7793777

Σε περίπτωση εισπνοής:

Μεταφέρετε τον ασθενή αμέσως στον καθαρό αέρα. Κρατήστε τον σε ηρεμία και σε θέση που να διευκολύνει την αναπνοή. Καλέστε γιατρό.

Σε περίπτωση επαφής με το δέρμα:

Πλύνετε το δέρμα με σαπούνι και άφθονο νερό.

Σε περίπτωση επαφής με τα μάτια:

Ξεπλύνετε αμέσως τα μάτια με άφθονο (χλιαρό) νερό για τουλάχιστον 5 λεπτά. Ζητήστε ιατρική συμβουλή αν ο ερεθισμός επιμένει.

Σε περίπτωση κατάποσης:

Ξεπλύνετε το στόμα με νερό και προκαλέστε εμετό χορηγώντας ένα ή δυο ποτήρια νερό ή γάλα. Καλέστε γιατρό.

NEOTOPSIN 50 SC

Γενικές υποδείξεις:

Αφαιρέστε αμέσως όλα τα ρούχα που έχουν λερωθεί με το προϊόν.

Τηλ. Κέντρου Δηλητηριάσεων: 210-7793777

Σε περίπτωση εισπνοής:

Μεταφέρετε τον ασθενή αμέσως στον καθαρό αέρα σε στάση που να διευκολύνει την αναπνοή. Κρατήστε τον σε ηρεμία και σε θέση που να διευκολύνει την αναπνοή. Αν αισθανθείτε αδιαθεσία, καλέστε το Κέντρο Δηλητηριάσεων ή γιατρό.

ΠΕΡΙΦΕΡΕΙΑ ΣΤΕΡΕΑΣ ΕΛΛΑΔΑΣ ΑΥΤΟΤΕΛΗΣ ΔΙΕΥΘΥΝΣΗ ΠΟΛΙΤΙΚΗΣ ΠΡΟΣΤΑΣΙΑΣ

Σε περίπτωση επαφής με το δέρμα:

Αφαιρέστε αμέσως τα εμποτισμένα με ψεκαστικό υγρό ρούχα και πλύνετε καλά τα προσβεβλημένα μέρη του σώματος με σαπούνι και άφθονο νερό. Πλύνετε τα λερωμένα ρούχα πριν τα ξαναφορέσετε. Ζητήστε ιατρική βοήθεια εάν ο ερεθισμός παραμένει.

Σε περίπτωση επαφής με τα μάτια:

Ξεπλύνετε τα μάτια πολύ καλά με νερό για αρκετά λεπτά. Αφαιρέστε τους φακούς επαφής εάν είναι εύκολο. Εάν παρατηρηθούν συμπτώματα συμβουλευτείτε γιατρό, κατά προτίμηση οφθαλμίατρο.

Σε περίπτωση κατάποσης:

Ξεπλύνετε αμέσως το στόμα. Ζητείστε αμέσως ιατρική συμβουλή και δείξτε αυτό το δοχείο ή την ετικέτα. Καλέστε γιατρό. Μην προκαλέσετε εμετό.

PENCOL 10 EC

Εισπνοή: Σε περίπτωση εισπνοής μεταφέρετε τον ασθενή στον καθαρό αέρα. Ελέγξτε την αναπνοή και χορηγήστε οξυγόνο, εάν είναι απαραίτητο. Σε περίπτωση που παρουσιαστούν ή επιμείνουν τυχόν συμπτώματα, συμβουλευτείτε έναν ιατρό.

Επαφή με το δέρμα: Σε περίπτωση επαφής με το δέρμα, αφαιρέστε το λερωμένο ρουχισμό και πλύνετε αμέσως με άφθονο νερό για 15-20 λεπτά. Σε περίπτωση που παρουσιαστούν ή επιμείνουν τυχόν συμπτώματα, συμβουλευτείτε έναν ιατρό.

Επαφή με τα μάτια: Σε περίπτωση επαφής με τα μάτια, ξεπλύνετε τα μάτια με νερό για τουλάχιστον 15 λεπτά, αφαιρώντας τους φακούς επαφής. Σε περίπτωση που παρουσιαστούν ή επιμείνουν τυχόν συμπτώματα, συμβουλευτείτε έναν ιατρό.

Κατάποση: Σε περίπτωση κατάποσης, εάν ο ασθενής έχει τις αισθήσεις του, πλύνετε το στόμα του με νερό. Εάν παρατηρήσετε συμπτώματα, αναζητήστε ιατρική συμβουλή. Ποτέ μη χορηγείτε τίποτα από το στόμα εάν ο ασθενής δεν έχει τις αισθήσεις του. Η απόφαση για την πρόκληση έμετου πρέπει να παρθεί από τον θεράποντα ιατρό.

Γενικές οδηγίες: Αναζητήστε ιατρική συμβουλή και δείξτε την συσκευασία ή την ετικέτα στον θεράποντα ιατρό. Ποτέ μην αφήσετε τον ασθενή μόνο.

Πλέον σημαντικά συμπτώματα και επιδράσεις: (Αναφορικά με τις δραστικές ουσίες): (Penconazole):

Κατάποση - Γαστρεντερικές διαταραχές: Ναυτία, έμετος, διάρροια και κοιλιακός πόνος. Ανορεξία, πυρετός, πονοκέφαλος, αδυναμία του κεντρικού νευρικού συστήματος. Εισπνοή - αναπνευστικές διαταραχές: βήχας, δύσπνοια, ρηνίτιδα, αύξηση των βρογχικών εκκρίσεων. Επαφή - Ερεθισμός των οφθαλμών, του δέρματος και των βλεννογόνων, δάκρυα, επιπεφυκήτιδα. Δερματίτιδα επαφής.

Ένδειξη άμεσης ιατρικής περίθαλψης και ειδική θεραπεία, εάν απαιτείται

Παρέχετε υποστηρικτική φροντίδα και συμπτωματική θεραπεία. Σε περίπτωση κατάποσης προκαλέστε εμετό ή πλύση στομάχου, αποτρέποντας την εισρόφηση και χορηγήστε ενεργό άνθρακα ή αλατώδες καθαρτικό (τύπος: θειικό μαγνήσιο ή νάτριο ή παρόμοιο).

PROGIBB 40SG

Γενικές υποδείξεις

ΠΕΡΙΦΕΡΕΙΑΚΗ ΣΤΕΡΕΑΣ ΕΛΛΑΔΑΣ ΑΥΤΟΤΕΛΗΣ ΔΙΕΥΘΥΝΣΗ ΠΟΛΙΤΙΚΗΣ ΠΡΟΣΤΑΣΙΑΣ

Σε όλες της περιπτώσεις αμφιβολίας, αναζητείστε ιατρική βοήθεια.

Εισπνοή

Μεταφέρετε τον παθόντα στον καθαρό αέρα. Αν τα συμπτώματα επιμένουν, αναζητείστε ιατρική βοήθεια.

Επαφή με το δέρμα

Βγάλετε τα μολυσμένα ρούχα. Πλύνετε αμέσως με σαπούνι και νερό.

Επαφή με τα μάτια

Ξεπλύνετε καλά με αρκετό νερό. Τα βλέφαρα πρέπει να κρατηθούν μακριά από τα μάτια για να εξασφαλιστεί η καλή πλύση. Αναζητείστε ιατρική φροντίδα αν αυξηθεί ο ερεθισμός.

Κατάποση

Πλύνετε το στόμα. Μην προκαλείτε εμετό σε αναίσθητα ή διαταραγμένα άτομα. Αναζητάτε πάντα ιατρική βοήθεια.

Σημαντικότερα συμπτώματα και επιδράσεις, οξείες ή μεταγενέστερες

Η σκόνη μπορεί να είναι ερεθιστική για την αναπνευστική οδό και να προκαλέσει συμπτώματα βρογχίτιδας

RUSH® 25 WG

Γενικές υποδείξεις:

Να μην χορηγείται τίποτα από το στόμα σε άτομο που έχει χάσει τις αισθήσεις του.

Εισπνοή:

Μεταφέρετε στον καθαρό αέρα. Κατόπιν σημαντικής έκθεσης συμβουλευτείτε ένα γιατρό. Τεχνητή αναπνοή και/ή οξυγόνο μπορεί να είναι απαραίτητο.

Επαφή με το δέρμα:

Βγάλετε αμέσως τα μολυσμένα ρούχα και παπούτσια. Πλύνετε αμέσως με σαπούνι και άφθονο νερό. Κατά την εμφάνιση ερεθισμού του δέρματος ή αλλεργικών αντιδράσεων, συμβουλευτείτε ένα γιατρό. Πλύνετε τα μολυσμένα ρούχα πριν τα ξαναφορέσετε.

Επαφή με τα μάτια:

Απομακρύνετε, αν είναι δυνατό, τους φακούς επαφής. Κρατήστε το μάτι ανοιχτό και ξεπλύνετε με νερό αργά και απαλά για 15-20 λεπτά Εάν ο ερεθισμός των ματιών διαρκεί, συμβουλευτείτε έναν ειδικό γιατρό.

Κατάποση:

Συμβουλευτείτε ένα γιατρό. ΜΗ προκαλείτε εμετό, εκτός και αν αυτό γίνει με εντολή ιατρού ή του κέντρου θεραπείας δηλητηριάσεων. Αν ο τραυματισμένος έχει τις αισθήσεις του: Πλύνετε το στόμα με νερό.

SAFARI WG

Γενικές υποδείξεις : Μη χορηγείτε ποτέ κάτι σε αναίσθητο πρόσωπο από το στόμα.

Εισπνοή : Μεταφέρετε στον καθαρό αέρα. Κατόπιν σημαντικής έκθεσης συμβουλευτείτε ένα γιατρό. Τεχνητή αναπνοή και/ή οξυγόνο μπορεί να είναι απαραίτητο.

ΠΕΡΙΦΕΡΕΙΑΣ ΣΤΕΡΕΑΣ ΕΛΛΑΔΑΣ ΑΥΤΟΤΕΛΗΣ ΔΙΕΥΘΥΝΣΗ ΠΟΛΙΤΙΚΗΣ ΠΡΟΣΤΑΣΙΑΣ

Επαφή με το δέρμα : Βγάλτε αμέσως όλα τα μολυσμένα ρούχα. Πλύνετε αμέσως με σαπούνι και άφθονο νερό. Κατά την εμφάνιση ερεθισμού του δέρματος ή αλλεργικών αντιδράσεων, συμβουλευτείτε ένα γιατρό. Πλύνετε τα μολυσμένα ρούχα πριν τα ξαναφορέσετε.

Επαφή με τα μάτια:

Κρατήστε το μάτι ανοιχτό και ξεπλύνετε με νερό αργά και απαλά για 15-20 λεπτά Εάν ο ερεθισμός των ματιών διαρκεί, συμβουλευτείτε έναν ειδικό γιατρό. Απομακρύνετε, αν είναι δυνατό, τους φακούς επαφής.

Κατάποση:

Συμβουλευτείτε ένα γιατρό. ΜΗΝ προκαλείτε εμετό, εκτός και αν αυτό γίνει με εντολή ιατρού ή του κέντρου θεραπείας δηλητηριάσεων. Αν ο τραυματισμένος έχει τις αισθήσεις του: Πλύνετε το στόμα με νερό.

SIROCCO ® M 4/40 WP

Γενικές υποδείξεις:

Μη χορηγείτε ποτέ κάτι σε αναίσθητο πρόσωπο από το στόμα.

Εισπνοή:

Μεταφέρετε τον ασθενή στον καθαρό αέρα. Συμβουλευτείτε ένα γιατρό. Οξυγόνο ή τεχνητή αναπνοή, εάν είναι απαραίτητο.

Επαφή με το δέρμα:

Βγάλετε αμέσως τα μολυσμένα ρούχα και παπούτσια. Πλύνετε αμέσως με σαπούνι και άφθονο νερό. Κατά την εμφάνιση ερεθισμού του δέρματος ή αλλεργικών αντιδράσεων, συμβουλευτείτε ένα γιατρό. Πλύνετε τα μολυσμένα ρούχα πριν τα ξαναφορέσετε.

Επαφή με τα μάτια:

Απομακρύνετε, αν είναι δυνατό, τους φακούς επαφής. Κρατήστε το μάτι ανοιχτό και ξεπλύνετε με νερό αργά και απαλά για 15-20 λεπτά. Εάν ο ερεθισμός των ματιών διαρκεί, συμβουλευτείτε έναν ειδικό γιατρό.

Κατάποση:

ΜΗΝ προκαλείτε εμετό, εκτός και αν αυτό γίνει με εντολή ιατρού ή του κέντρου θεραπείας δηλητηριάσεων. Συμβουλευτείτε ένα γιατρό. Αν ο τραυματισμένος έχει τις αισθήσεις του: Πλύνετε το στόμα με νερό.

Σημαντικότερα συμπτώματα και επιδράσεις, οξείες ή μεταγενέστερες

Συμπτώματα:

Η επαφή με το δέρμα μπορεί να προκαλέσει τα ακόλουθα συμπτώματα: Ερύθημα, Δερματίτιδα, Ευαισθητοποίηση, Ερεθισμός

Η κατάποση μπορεί να προκαλέσει τα ακόλουθα συμπτώματα: Ναυτία, Εμετός, Διάρροια, Γαστρεντερικές ενοχλήσεις

Η εισπνοή μπορεί να προκαλέσει τα ακόλουθα συμπτώματα: Εμφάνιση άσθματος, Ερεθισμός, ευαισθητοποιητική δράση

ΠΕΡΙΦΕΡΕΙΑ ΣΤΕΡΕΑΣ ΕΛΛΑΔΑΣ ΑΥΤΟΤΕΛΗΣ ΔΙΕΥΘΥΝΣΗ ΠΟΛΙΤΙΚΗΣ ΠΡΟΣΤΑΣΙΑΣ

Κατάπτωση του κεντρικού νευρικού συστήματος, Πονοκέφαλος, Έλλειψη συντονισμού, Αποπροσανατολισμός, Επιδείνωση της καταστάσεως σε περίπτωση πόσεως αλκοόλ.

STEADFAST® DUO 45 WG

Γενικές υποδείξεις:

Μη χορηγείτε ποτέ κάτι σε αναίσθητο πρόσωπο από το στόμα.

Εισπνοή:

Μεταφέρετε στον καθαρό αέρα. Κατόπιν σημαντικής έκθεσης συμβουλευτείτε ένα γιατρό. Τεχνητή αναπνοή και/ή οξυγόνο μπορεί να είναι απαραίτητο.

Επαφή με το δέρμα:

Βγάλετε αμέσως τα μολυσμένα ρούχα και παπούτσια. Πλύνετε αμέσως με σαπούνι και άφθονο νερό. Κατά την εμφάνιση ερεθισμού του δέρματος ή αλλεργικών αντιδράσεων, συμβουλευτείτε ένα γιατρό. Πλύνετε τα μολυσμένα ρούχα πριν τα ξαναφορέσετε.

Επαφή με τα μάτια:

Κρατήστε το μάτι ανοιχτό και ξεπλύνετε με νερό αργά και απαλά για 15-20 λεπτά Εάν ο ερεθισμός των ματιών διαρκεί, συμβουλευτείτε έναν ειδικό γιατρό.

Κατάποση:

Συμβουλευτείτε ένα γιατρό. ΜΗ προκαλείτε εμετό, εκτός και αν αυτό γίνει με εντολή ιατρού ή του κέντρου θεραπείας δηλητηριάσεων. Αν ο τραυματισμένος έχει τις αισθήσεις του: Πλύνετε το στόμα με νερό.

STEWARD WG

Γενικές υποδείξεις:

Να μην χορηγηθεί τίποτα από το στόμα σε άτομο που έχει χάσει τις αισθήσεις του.

Εισπνοή:

Μεταφέρετε στον καθαρό αέρα. Οξυγόνο ή τεχνητή αναπνοή, εάν είναι απαραίτητο. Συμβουλευτείτε ένα γιατρό.

Επαφή με το δέρμα:

Βγάλετε αμέσως τα μολυσμένα ρούχα και παπούτσια. Πλύνετε αμέσως με σαπούνι και άφθονο νερό. Κατά την εμφάνιση ερεθισμού του δέρματος ή αλλεργικών αντιδράσεων, συμβουλευτείτε ένα γιατρό. Πλύνετε τα μολυσμένα ρούχα πριν τα ξαναφορέσετε.

Επαφή με τα μάτια:

Απομακρύνετε, αν είναι δυνατό, τους φακούς επαφής. Κρατήστε το μάτι ανοιχτό και ξεπλύνετε με νερό αργά και απαλά για 15-20 λεπτά Εάν ο ερεθισμός των ματιών διαρκεί, συμβουλευτείτε έναν ειδικό γιατρό.

Κατάποση:

Συμβουλευτείτε ένα γιατρό. ΜΗ προκαλείτε εμετό, εκτός και αν αυτό γίνει με εντολή ιατρού ή του κέντρου θεραπείας δηλητηριάσεων. Αν ο τραυματισμένος έχει τις αισθήσεις του: Πλύνετε το στόμα με νερό.

TALENDO EC

ΠΕΡΙΦΕΡΕΙΑ ΣΤΕΡΕΑΣ ΕΛΛΑΔΑΣ ΑΥΤΟΤΕΛΗΣ ΔΙΕΥΘΥΝΣΗ ΠΟΛΙΤΙΚΗΣ ΠΡΟΣΤΑΣΙΑΣ

Γενικές υποδείξεις:

Μη χορηγείτε ποτέ κάτι σε αναίσθητο πρόσωπο από το στόμα.

Εισπνοή:

Μεταφέρετε στον καθαρό αέρα. Κατόπιν σημαντικής έκθεσης συμβουλευτείτε ένα γιατρό. Τεχνητή αναπνοή και/ή οξυγόνο μπορεί να είναι απαραίτητο.

Επαφή με το δέρμα:

Βγάλετε αμέσως τα μολυσμένα ρούχα και παπούτσια. Πλύνετε αμέσως με σαπούνι και άφθονο νερό. Κατά την εμφάνιση ερεθισμού του δέρματος ή αλλεργικών αντιδράσεων, συμβουλευτείτε ένα γιατρό. Πλύνετε τα μολυσμένα ρούχα πριν τα ξαναφορέσετε.

Επαφή με τα μάτια:

Απομακρύνετε, αν είναι δυνατό, τους φακούς επαφής. Κρατήστε το μάτι ανοιχτό και ξεπλύνετε με νερό αργά και απαλά για 15-20 λεπτά Εάν ο ερεθισμός των ματιών διαρκεί, συμβουλευτείτε έναν ειδικό γιατρό.

Κατάποση:

Συμβουλευτείτε ένα γιατρό. ΜΗ προκαλείτε εμετό, εκτός και αν αυτό γίνει με εντολή ιατρού ή του κέντρου θεραπείας δηλητηριάσεων. Αν ο τραυματισμένος έχει τις αισθήσεις του: Πλύνετε το στόμα με νερό.

TREND® 90 SL

Γενικές υποδείξεις:

Μη χορηγείτε ποτέ κάτι σε αναίσθητο πρόσωπο από το στόμα.

Εισπνοή:

Μεταφέρετε στον καθαρό αέρα. Κατόπιν σημαντικής έκθεσης συμβουλευτείτε ένα γιατρό.

Τεχνητή αναπνοή και/ή οξυγόνο μπορεί να είναι απαραίτητο.

Επαφή με το δέρμα:

Βγάλετε αμέσως τα μολυσμένα ρούχα και παπούτσια. Πλύνετε αμέσως με σαπούνι και άφθονο νερό. Κατά την εμφάνιση ερεθισμού του δέρματος ή αλλεργικών αντιδράσεων, συμβουλευτείτε ένα γιατρό. Πλύνετε τα μολυσμένα ρούχα πριν τα ξαναφορέσετε.

Επαφή με τα μάτια:

Απομακρύνετε, αν είναι δυνατό, τους φακούς επαφής. Κρατήστε το μάτι ανοιχτό και ξεπλύνετε με νερό αργά και απαλά για 15-20 λεπτά Εάν ο ερεθισμός των ματιών διαρκεί, συμβουλευτείτε έναν ειδικό γιατρό.

Κατάποση:

Ειδοποιείστε αμέσως ένα γιατρό ή ένα κέντρο δηλητηριάσεων. Μη προκαλείτε εμετό δίχως ιατρική υπόδειξη. Αν ο τραυματισμένος έχει τις αισθήσεις του: Πλύνετε το στόμα με νερό. Πιείτε 1 ή 2 ποτήρια νερό.

VYDATE® 5GR

Γενικές υποδείξεις:

ΠΕΡΙΦΕΡΕΙΑ ΣΤΕΡΕΑΣ ΕΛΛΑΔΑΣ ΑΥΤΟΤΕΛΗΣ ΔΙΕΥΘΥΝΣΗ ΠΟΛΙΤΙΚΗΣ ΠΡΟΣΤΑΣΙΑΣ

Αυτό το προϊόν περιέχει ένα συστατικό που είναι αναστολέας της χολινεστεράσης. Μην εργάζεστε μ' αυτό, εάν το απαγορεύει ο γιατρός

Εισπνοή:

Μεταφέρετε στον καθαρό αέρα. Ειδοποιείστε αμέσως ένα γιατρό ή ένα κέντρο δηλητηριάσεων. Τεχνητή αναπνοή και/ή οξυγόνο μπορεί να είναι απαραίτητο. Αν ο τραυματισμένος έχει χάσει τις αισθήσεις του αλλά αναπνέει: Χορηγείστε οξυγόνο.

Επαφή με το δέρμα:

Βγάλετε αμέσως τα μολυσμένα ρούχα και παπούτσια. Πλύνετε αμέσως με σαπούνι και άφθονο νερό. Πλύνετε τα μολυσμένα ρούχα πριν τα ξαναφορέσετε. Καλέστε το κέντρο δηλητηριάσεων ή έναν γιατρό για συμβουλές θεραπείας.

Επαφή με τα μάτια:

Απομακρύνετε, αν είναι δυνατό, τους φακούς επαφής. Κρατήστε το μάτι ανοιχτό και ξεπλύνετε με νερό αργά και απαλά για 15-20 λεπτά Εάν ο ερεθισμός των ματιών διαρκεί, συμβουλευτείτε έναν ειδικό γιατρό.

Κατάποση:

Σε περίπτωση κατάποσης ειδοποιείστε αμέσως ένα κέντρο θεραπείας δηλητηριάσεων ή ένα γιατρό. Σε περίπτωση κατάποσης πίνετε ένα ή δύο ποτήρια νερό και προσπαθήστε να προκαλέσετε εμετό, ερεθίζοντας με ένα δάκτυλο μια-δυο φορές το πίσω μέρος του φάρυγγα. Εάν το πρόσωπο έχει τις αισθήσεις του, προκαλέστε εμετό.

Σημαντικότερα συμπτώματα και επιδράσεις, άμεσες ή μεταγενέστερες

Κίνδυνοι:

Η θεραπεία μορφίνης αντεδείκνυται.

Συμπτώματα:

Δηλητηριάσεις προκαλούν τα ακόλουθα αποτελέσματα που συμβαδίζουν με την αναστολή της χολινεστεράσης

Αδυναμία, Ασθενής όραση, Αναπνευστικές δυσχέρειες, Ναυτία, Πονοκέφαλος, Πόνοι στο υπογάστριο, ενόχληση στο στήθος, στένωση της κόρης (των ματιών), βραδύς σφυγμός, εφίδρωση, μυικοί σπασμοί

Ένδειξη οποιασδήποτε απαιτούμενης άμεσης ιατρικής φροντίδας και ειδικής θεραπείας

Μεταχείριση:

Αντένδειξη: Οξίμες (πραλιδοξίμη), σουκινιλοχολίνη και άλλοι χολινεργικοί παράγοντες, διεγερτικά της αναπνοής και φυσοστιγμίνη.

VYDATE® 10 GR

Γενικές υποδείξεις:

Ειδοποιείστε αμέσως ένα γιατρό ή ένα κέντρο δηλητηριάσεων. Σε περίπτωση μη κανονικής ή διακοπής της αναπνοής, αρχίστε τεχνητή αναπνοή. Μη χορηγείτε ποτέ κάτι σε αναίσθητο πρόσωπο από το στόμα.:

ΠΕΡΙΦΕΡΕΙΑ ΣΤΕΡΕΑΣ ΕΛΛΑΔΑΣ ΑΥΤΟΤΕΛΗΣ ΔΙΕΥΘΥΝΣΗ ΠΟΛΙΤΙΚΗΣ ΠΡΟΣΤΑΣΙΑΣ

Περιέχει ένα N-μεθυλ-καρβαμιδικό υλικό που είναι παρεμποδιστής τη χολινεστεράσης. Αυτό το προϊόν περιέχει ένα συστατικό που είναι αναστολέας της χολινεστεράσης. Μην εργάζεστε μ' αυτό, εάν το απαγορεύει ο γιατρός.

Εισπνοή:

Μεταφέρετε στον καθαρό αέρα. Κατόπιν σημαντικής έκθεσης συμβουλευτείτε ένα γιατρό. Τεχνητή αναπνοή και/ή οξυγόνο μπορεί να είναι απαραίτητο.

Επαφή με το δέρμα:

Βγάλετε αμέσως τα μολυσμένα ρούχα και παπούτσια. Πλύνετε αμέσως με σαπούνι και άφθονο νερό. Κατά την εμφάνιση ερεθισμού του δέρματος ή αλλεργικών αντιδράσεων, συμβουλευτείτε ένα γιατρό. Αν εμφανιστούν σημάδια δηλητηρίασης μετά από επαφή με το δέρμα, καλέστε αμέσως γιατρό ή το κέντρο δηλητηριάσεων.

Επαφή με τα μάτια:

Απομακρύνετε, αν είναι δυνατό, τους φακούς επαφής. Κρατήστε το μάτι ανοιχτό και ξεπλύνετε με νερό αργά και απαλά για 15-20 λεπτά Συμβουλευθείτε/ Επισκεφθείτε γιατρό.

Κατάποση:

Ειδοποιείστε αμέσως ένα γιατρό ή ένα κέντρο δηλητηριάσεων. Αν ο τραυματισμένος έχει τις αισθήσεις του: Σε περίπτωση κατάποσης πίνετε ένα ή δύο ποτήρια νερό και προσπαθήστε να προκαλέσετε εμετό, ερεθίζοντας με ένα δάκτυλο μια-δυο φορές το πίσω μέρος του φάρυγγα. Πλύνετε το στόμα με νερό.

Σημαντικότερα συμπτώματα και επιδράσεις, οξείες ή μεταγενέστερες

Κίνδυνοι:

Αποφύγετε κάθε περεταίρω επαφή με όλους τους αναστολείς χολινεστεράσης έως την τέλεια ανάρρωση.

Συμπτώματα:

Αναπνευστικές δυσχέρειες, Δύσπνοια, Ζάλη, Ναυτία, Αδυναμία, Πονοκέφαλος, Ασθενής όραση, στένωση της κόρης (των ματιών), βραδύς σφυγμός, εφίδρωση, μυικοί σπασμοί

Ένδειξη οιασδήποτε απαιτούμενης άμεσης ιατρικής φροντίδας και ειδικής θεραπείας

Μεταχείριση:

Χορηγήστε ως αντίδοτο θειική ατροπίνη έως την τέλεια ατροπινίοση. 2-PAM επιτρέπεται να χρησιμοποιηθεί σαν αντίδοτο μόνο μαζί με θειϊκή ατροπίνη και δεν χορηγείται μόνο του. Αποφύγετε κάθε περεταίρω επαφή με όλους τους αναστολείς χολινεστεράσης έως την τέλεια ανάρρωση

Αντένδειξη: Οξίμες (πραλιδοξίμη), σουκινιλοχολίνη και άλλοι χολινεργικοί παράγοντες, διεγερτικά της αναπνοής και φυσοστιγμίνη. Η θεραπεία μορφίνης αντεδείκνυται.

VYDATE® 10 SL

Γενικές υποδείξεις:

Ειδοποιείστε αμέσως ένα γιατρό ή ένα κέντρο δηλητηριάσεων. Σε περίπτωση μη κανονικής ή διακοπής της αναπνοής, αρχίστε τεχνητή αναπνοή. Μη χορηγείτε ποτέ κάτι σε αναίσθητο πρόσωπο από το στόμα.:

ΠΕΡΙΦΕΡΕΙΑΚΗ ΕΝΟΤΗΤΑ ΣΤΕΡΕΑΣ ΕΛΛΑΔΑΣ ΑΥΤΟΤΕΛΗΣ ΔΙΕΥΘΥΝΣΗ ΠΟΛΙΤΙΚΗΣ ΠΡΟΣΤΑΣΙΑΣ

Περιέχει ένα N-μεθυλ-καρβαμιδικό υλικό που είναι παρεμποδιστής τη χολινεστεράσης. Αυτό το προϊόν περιέχει ένα συστατικό που είναι αναστολέας της χολινεστεράσης. Μην εργάζεστε μ' αυτό, εάν το απαγορεύει ο γιατρός.

Εισπνοή:

Καλέστε το κέντρο δηλητηριάσεων ή έναν γιατρό για συμβουλές θεραπείας. Μεταφέρετε στον καθαρό αέρα. Οξυγόνο ή τεχνητή αναπνοή, εάν είναι απαραίτητο.

Επαφή με το δέρμα:

Βγάλετε αμέσως τα μολυσμένα ρούχα και παπούτσια. Πλύνετε αμέσως με σαπούνι και άφθονο νερό. Κατά την εμφάνιση ερεθισμού του δέρματος ή αλλεργικών αντιδράσεων, συμβουλευτείτε ένα γιατρό. Αν εμφανιστούν σημάδια δηλητηρίασης μετά από επαφή με το δέρμα, καλέστε αμέσως γιατρό ή το κέντρο δηλητηριάσεων. Πλύνετε τα μολυσμένα ρούχα πριν τα ξαναφορέσετε.

Επαφή με τα μάτια:

Απομακρύνετε, αν είναι δυνατό, τους φακούς επαφής. Κρατήστε το μάτι ανοιχτό και ξεπλύνετε με νερό αργά και απαλά για 15-20 λεπτά Εάν ο ερεθισμός των ματιών διαρκεί, συμβουλευτείτε έναν ειδικό γιατρό.

Κατάποση:

Ειδοποιείστε αμέσως ένα γιατρό ή ένα κέντρο δηλητηριάσεων. Σε περίπτωση κατάποσης πίνετε ένα ή δύο ποτήρια νερό και προσπαθήστε να προκαλέσετε εμετό, ερεθίζοντας με ένα δάκτυλο μια-δυο φορές το πίσω μέρος του φάρυγγος. Προκαλέστε εμετό, αλλά μόνο όταν ο ασθενής έχει τις αισθήσεις του. Πλύνετε το στόμα με νερό.

Σημαντικότερα συμπτώματα και επιδράσεις, οξείες ή μεταγενέστερες

Κίνδυνοι:

Αυτό το προϊόν περιέχει ένα συστατικό που είναι αναστολέας της χολινεστεράσης. Μην εργάζεστε μ' αυτό, εάν το απαγορεύει ο γιατρός. Αποφύγετε κάθε περεταίρω επαφή με όλους τους αναστολείς χολινεστεράσης έως την τέλεια ανάρρωση.

Συμπτώματα:

Δηλητηριάσεις προκαλούν τα ακόλουθα αποτελέσματα που συμβαδίζουν με την αναστολή της χολινεστεράσης:, Ασθενής όραση, Αναπνευστικές δυσχέρειες, Ζάλη, Πονοκέφαλος, Αδυναμία, μυικοί σπασμοί, εφίδρωση, στένωση της κόρης (των ματιών), Πόνοι στο υπογάστριο, Ναυτία, Εμετός

Ένδειξη οιασδήποτε απαιτούμενης άμεσης ιατρικής φροντίδας και ειδικής θεραπείας

Μεταχείριση:

Χορηγήστε ως αντίδοτο θειική ατροπίνη έως την τέλεια ατροπινίοση. 2-PAM επιτρέπεται να χρησιμοποιηθεί σαν αντίδοτο μόνο μαζί με θειϊκή ατροπίνη και δεν χορηγείται μόνο του.

Αντένδειξη: Οξίμες (πραλιδοξίμη), σουκινιλοχολίνη και άλλοι χολινεργικοί παράγοντες, διεγερτικά της αναπνοής και φυσοστιγμίνη. Η θεραπεία μορφίνης αντεδείκνυται.

ΠΕΡΙΦΕΡΕΙΑΚΗ ΔΙΕΥΘΥΝΣΗ ΠΟΛΙΤΙΚΗΣ ΠΡΟΣΤΑΣΙΑΣ ΕΛΛΑΔΑΣ ΑΥΤΟΤΕΛΗΣ ΔΙΕΥΘΥΝΣΗ ΠΟΛΙΤΙΚΗΣ ΠΡΟΣΤΑΣΙΑΣ

ΠΡΟΙΟΝΤΑ ΚΑΥΣΗΣ

ΠΕΝΤΟΞΕΙΔΙΟ ΤΟΥ ΦΩΣΦΟΡΟΥ

Γενικές οδηγίες:

Να απομακρύνετε αμέσως τα ενδύματα που λερώθηκαν με το προϊόν. Να μεταφέρετε τους πάσχοντες στον καθαρό αέρα.

μετά από εισπνοή:

Σε περίπτωση λιποθυμίας επιβάλλεται κατάκλιση και μεταφορά σε σταθερή πλάγια θέση.

Απαραίτητος καθαρός αέρας και για βεβαιότητα συμβουλευτείτε γιατρό. Στη περίπτωση ενοχλήσεων συμβουλευτείτε γιατρό.

μετά από επαφή με το δέρμα:

Ξεπλύνετε με νερό. Σε περίπτωση συνεχιζόμενου ερεθισμού συμβουλευτείτε γιατρό.

μετά από επαφή με τα μάτια: Να πλύνετε τα μάτια με ανοιχτά τα βλέφαρα κάτω από τρεχούμενο νερό για 15 λεπτά τουλάχιστον. Συμβουλευτείτε αμέσως γιατρό.

μετά από κατάποση:

Πιείτε άφθονο νερό και παραμείνετε στον καθαρό αέρα.

ΟΞΕΙΔΙΟ ΤΟΥ ΦΘΟΡΙΟΥ

Γενικές οδηγίες:

Να απομακρύνετε αμέσως τα ενδύματα που λερώθηκαν με το προϊόν.

Να αφαιρείτε την αναπνευστική μάσκα αφού προηγουμένως βγάλετε όλα τα λερωμένα ενδύματα.

Σε περίπτωση αρρυθμίας της αναπνοής ή αναστολής επιβάλλεται τεχνητή αναπνοή.

Να μεταφέρετε τους πάσχοντες στον καθαρό αέρα.

μετά από εισπνοή:

Σε περίπτωση λιποθυμίας επιβάλλεται κατάκλιση και μεταφορά σε σταθερή πλάγια θέση.

Απαραίτητος καθαρός αέρας ή χορήγηση οξυγόνου, ζητήστε επέμβαση γιατρού.

μετά από επαφή με το δέρμα:

Ξεπλύνετε με νερό. Σε περίπτωση συνεχιζόμενου ερεθισμού συμβουλευτείτε γιατρό.

Αφαιρέστε την μολυσμένη ενδυμασία.

μετά από επαφή με τα μάτια:

Να πλύνετε τα μάτια με ανοιχτά τα βλέφαρα κάτω από τρεχούμενο νερό για 15 λεπτά τουλάχιστον.

Συμβουλευτείτε αμέσως γιατρό.

μετά από κατάποση:

Συμβουλευτείτε αμέσως το γιατρό.

Ποτέ μην χορηγείτε κάτι από το στόμα σε αναίσθητο άνθρωπο.

ΔΙΟΞΕΙΔΙΟ ΤΟΥ ΒΡΩΜΙΟΥ

Γενικές οδηγίες:

Δεν απαιτούνται ειδικά μέτρα.

Να μεταφέρετε τους πάσχοντες στον καθαρό αέρα.

μετά από εισπνοή: Στη περίπτωση ενοχλήσεων συμβουλευτείτε γιατρό.

ΠΕΡΙΦΕΡΕΙΑ ΣΤΕΡΕΑΣ ΕΛΛΑΔΑΣ ΑΥΤΟΤΕΛΗΣ ΔΙΕΥΘΥΝΣΗ ΠΟΛΙΤΙΚΗΣ ΠΡΟΣΤΑΣΙΑΣ

μετά από επαφή με το δέρμα:

Αφαιρέστε την μολυσμένη ενδυμασία.

Σε περίπτωση ενοχλήσεων συμβουλευτείτε γιατρό.

μετά από επαφή με τα μάτια:

Να πλύνετε τα μάτια κάτω από τρεχούμενο νερό αρκετή ώρα με ανοιχτά τα βλέφαρα. Αν συνεχίζονται οι

ενοχλήσεις συμβουλευτείτε τον γιατρό.

Προσοχή κατα τη πλύση των οφθαλμών, η εκτόξευση νερού με μεγάλη πίεση ενέχει κίνδυνο καταστροφής του

κερατοειδούς, συμβουλευτείτε ένα γιατρό.

μετά από κατάποση:

Πιείτε άφθονο νερό και παραμείνετε στον καθαρό αέρα.

Συμβουλευτείτε αμέσως το γιατρό.

Ποτέ μην χορηγείτε κάτι από το στόμα σε αναίσθητο άνθρωπο.

ΔΙΟΞΕΙΔΙΟ ΤΟΥ ΘΕΙΟΥ

Γενικές οδηγίες:

Να απομακρύνετε αμέσως τα ενδύματα που λερώθηκαν με το προϊόν.

Να αφαιρείτε την αναπνευστική μάσκα αφού προηγουμένως βγάλετε όλα τα λερωμένα ενδύματα.

Σε περίπτωση αρρυθμίας της αναπνοής ή αναστολής επιβάλλεται τεχνητή αναπνοή.

Να μεταφέρετε τους πάσχοντες στον καθαρό αέρα.

μετά από εισπνοή:

Αποφύγετε την εισπνοή ατμών

Σε περίπτωση λιποθυμίας επιβάλλεται κατάκλιση και μεταφορά σε σταθερή πλάγια θέση.

Απαραίτητος καθαρός αέρας ή χορήγηση οξυγόνου, ζητήστε επέμβαση γιατρού.

Εάν ο παθόντας δεν αναπνέει ή υπάρχει αρρυθμία της αναπνοής πρέπει να εφαρμοστεί τεχνητή αναπνοή ή να χορηγηθεί οξυγόνο από κατάλληλα εκπαιδευμένο προσωπικό.

μετά από επαφή με το δέρμα:

Ξεπλυθείτε αμέσως με νερό και σαπούνι πολύ καλά.

Αφαιρέστε την μολυσμένη ενδυμασία.

Πλύνετε τα ρούχα που λερώθηκαν με το προϊόν πριν την επαναχρησιμοποίηση τους.

Συμβουλευτείτε αμέσως το γιατρό.

μετά από επαφή με τα μάτια:

Να πλύνετε τα μάτια με ανοιχτά τα βλέφαρα κάτω από τρεχούμενο νερό για 15 λεπτά τουλάχιστον.

Προσοχή κατά τη πλύση των οφθαλμών, η εκτόξευση νερού με μεγάλη πίεση ενέχει κίνδυνο καταστροφής του κερατοειδούς, συμβουλευτείτε ένα γιατρό.

Προστατεύστε το ατραυμάτιστο μάτι.

Επιβάλλεται ιατρική περίθαλψη.

μετά από κατάποση:

ΠΕΡΙΦΕΡΕΙΑ ΣΤΕΡΕΑΣ ΕΛΛΑΔΑΣ ΑΥΤΟΤΕΛΗΣ ΔΙΕΥΘΥΝΣΗ ΠΟΛΙΤΙΚΗΣ ΠΡΟΣΤΑΣΙΑΣ

Πιείτε άφθονο νερό και παραμείνετε στον καθαρό αέρα.

Συμβουλευτείτε αμέσως το γιατρό.

ΔΙΟΞΕΙΔΙΟ ΤΟΥ ΧΛΩΡΙΟΥ

Γενικές υποδείξεις

Συμβουλευτείτε ένα γιατρό. Δείξτε στον θεράποντα γιατρό αυτό το δελτίο ασφάλειας.

Σε περίπτωση εισπνοής

Σε περίπτωση εισπνοής μεταφέρετε το παθόν άτομο στο καθαρό αέρα. Σε περίπτωση ανακοπής της αναπνοής εφαρμόστε τεχνητή αναπνοή. Συμβουλευτείτε ένα γιατρό.

Σε περίπτωση επαφής με το δέρμα

Βγάλετε αμέσως τα μολυσμένα ρούχα και παπούτσια. Πλύνετε με σαπούνι και πολύ νερό. Μεταφέρετε τον άρρωστο σε ένα νοσοκομείο. Συμβουλευτείτε ένα γιατρό.

Σε περίπτωση επαφής με τα μάτια

Ξεπλύνετε με πολύ νερό τουλάχιστον 15 λεπτά και συμβουλευτείτε ένα γιατρό.

Σε περίπτωση κατάποσης

ΜΗΝ προκαλείτε εμετό. Μη χορηγείτε ποτέ κάτι σε αναίσθητο πρόσωπο από το στόμα. Πλύνετε το στόμα με νερό. Συμβουλευτείτε ένα γιατρό.

Σημαντικότερα συμπτώματα και επιδράσεις, οξείες ή μεταγενέστερες

αίσθημα καύσου, Βήχας, ασθμαινική αναπνοή, λαρυγγίτιδα, Δύσπνοια, Πονοκέφαλος

ΜΙΓΜΑ ΤΩΝ SO, SO2 & SO3

Γενικές οδηγίες:

Να απομακρύνετε αμέσως τα ενδύματα που λερώθηκαν με το προϊόν.

Να αφαιρείτε την αναπνευστική μάσκα αφού προηγουμένως βγάλετε όλα τα λερωμένα ενδύματα.

Σε περίπτωση αρρυθμίας της αναπνοής ή αναστολής επιβάλλεται τεχνητή αναπνοή.

Να μεταφέρετε τους πάσχοντες στον καθαρό αέρα.

μετά από εισπνοή:

Φροντίστε να μεταφερθεί ο παθόντας σε καθαρό αέρα.

Απαραίτητος καθαρός αέρας ή χορήγηση οξυγόνου, ζητήστε επέμβαση γιατρού.

Σε περίπτωση λιποθυμίας επιβάλλεται κατάκλιση και μεταφορά σε σταθερή πλάγια θέση.

Εάν ο παθόντας δεν αναπνέει ή υπάρχει αρρυθμία της αναπνοής πρέπει να εφαρμοστεί τεχνητή αναπνοή ή να χορηγηθεί οξυγόνο από κατάλληλα εκπαιδευμένο προσωπικό.

Επιβάλλεται ιατρική περίθαλψη

μετά από επαφή με το δέρμα:

Ξεπλυθείτε αμέσως με νερό και σαπούνι πολύ καλά.

Συμβουλευτείτε αμέσως το γιατρό.

μετά από επαφή με τα μάτια:

Ξεπλύνετε άμεσα τα μάτια με άφθονο νερό, ανασηκώνοντας εναλλάξ τα πάνω και κάτω βλέφαρα.

Ελέγξτε και αφαιρέστε εάν υπάρχουν τους φακούς επαφής.

Συνεχίστε να ξεπλένετε για τουλάχιστον 10 λεπτά.

ΠΕΡΙΦΕΡΕΙΑ ΣΤΕΡΕΑΣ ΕΛΛΑΔΑΣ ΑΥΤΟΤΕΛΗΣ ΔΙΕΥΘΥΝΣΗ ΠΟΛΙΤΙΚΗΣ ΠΡΟΣΤΑΣΙΑΣ

Αναζητείστε ιατρική βοήθεια σε περίπτωση που εμφανιστεί ερεθισμός.

Προσοχή κατα τη πλύση των οφθαλμών, η εκτόξευση νερού με μεγάλη πίεση ενέχει κίνδυνο καταστροφής του κερατοειδούς, συμβουλευτείτε ένα γιατρό.

μετά από κατάποση:

Πιείτε άφθονο νερό και παραμείνετε στον καθαρό αέρα.

Συμβουλευτείτε αμέσως το γιατρό.

Ποτέ μην χορηγείτε κάτι από το στόμα σε αναίσθητο άνθρωπο.

ΜΟΝΟΞΕΙΔΙΟ ΤΟΥ ΑΖΩΤΟΥ

Γενικές οδηγίες:

Να απομακρύνετε αμέσως τα ενδύματα που λερώθηκαν με το προϊόν.

Να αφαιρείτε την αναπνευστική μάσκα αφού προηγουμένως βγάλετε όλα τα λερωμένα ενδύματα.

Σε περίπτωση αρρυθμίας της αναπνοής ή αναστολής επιβάλλεται τεχνητή αναπνοή.

μετά από εισπνοή:

Απαραίτητος καθαρός αέρας ή χορήγηση οξυγόνου, ζητήστε επέμβαση γιατρού.

Σε περίπτωση λιποθυμίας επιβάλλεται κατάκλιση και μεταφορά σε σταθερή πλάγια θέση.

μετά από επαφή με το δέρμα:

Ξεπλυθείτε αμέσως με νερό και σαπούνι πολύ καλά.

Αφαιρέστε την μολυσμένη ενδυμασία και τα παπούτσια.

Σε περίπτωση συνεχιζόμενου ερεθισμού επισκεφθείτε γιατρό.

μετά από επαφή με τα μάτια:

Να πλύνετε τα μάτια κάτω από τρεχούμενο νερό αρκετή ώρα και ανοιχτά τα βλέφαρα.

Προσοχή κατα τη πλύση των οφθαλμών, η εκτόξευση νερού με μεγάλη πίεση ενέχει κίνδυνο καταστροφής του κερατοειδούς, συμβουλευτείτε ένα γιατρό.

μετά από κατάποση:

Μην προκαλείτε εμετό.

Συμβουλευτείτε γιατρό ή κέντρο δηλητηριάσεων.

Εάν διαρκούν οι ενοχλήσεις συμβουλευτείτε γιατρό.

Σημαντικότερα συμπτώματα και επιδράσεις, άμεσες ή μεταγενέστερες

Εισπνοή ατμών ενδέχεται να προκαλέσει, ρινίτιδα, φαρυγγίτιδα, Κυάνωση, αναπνευστική ανεπάρκεια, Κώμα., Απώλεια των αισθήσεων, θάνατος, Αδυνάτισμα, ελάτωση της αρτηριακής πίεσης, απώλεια όσφρησης, Αμνησία

ΔΙΟΞΕΙΔΙΟ ΤΟΥ ΑΖΩΤΟΥ

Γενικές υποδείξεις

Συμβουλευτείτε ένα γιατρό. Δείξτε στον θεράποντα γιατρό αυτό το δελτίο ασφάλειας.

Σε περίπτωση εισπνοής

Σε περίπτωση εισπνοής μεταφέρετε το παθόν άτομο στο καθαρό αέρα. Σε περίπτωση ανακοπής της αναπνοής εφαρμόστε τεχνητή αναπνοή. Συμβουλευτείτε ένα γιατρό.

Σε περίπτωση επαφής με το δέρμα

ΠΕΡΙΦΕΡΕΙΑ ΣΤΕΡΕΑΣ ΕΛΛΑΔΑΣ ΑΥΤΟΤΕΛΗΣ ΔΕΥΘΥΝΣΗ ΠΟΛΙΤΙΚΗΣ ΠΡΟΣΤΑΣΙΑΣ

Βγάλετε αμέσως τα μολυσμένα ρούχα και παπούτσια. Πλύνετε με σαπούνι και πολύ νερό. Μεταφέρετε τον άρρωστο σε ένα νοσοκομείο. Συμβουλευτείτε ένα γιατρό.

Σε περίπτωση επαφής με τα μάτια

Ξεπλύνετε με πολύ νερό τουλάχιστον 15 λεπτά και συμβουλευτείτε ένα γιατρό.

Σε περίπτωση κατάποσης

ΜΗΝ προκαλείτε εμετό. Μη χορηγείτε ποτέ κάτι σε αναίσθητο πρόσωπο από το στόμα. Πλύνετε το στόμα με νερό. Συμβουλευτείτε ένα γιατρό.

Σημαντικότερα συμπτώματα και επιδράσεις, οξείες ή μεταγενέστερες

εισπνοή ατμών ενδέχεται να προκαλέσει, ρινίτιδα, φαρυγγίτιδα, Κυάνωση, αναπνευστική ανεπάρκεια, Κώμα., Απώλεια των αισθήσεων, θάνατος, Αδυνάτισμα, ελάτωση της αρτηριακής πίεσης, απώλεια όσφρησης, Αμνησία

ΜΙΓΜΑ ΜΟΝΟΞΕΙΔΙΟΥ ΤΟΥ ΑΖΩΤΟΥ, ΔΙΟΞΕΙΔΙΟΥ ΤΟΥ ΑΖΩΤΟΥ, ΤΡΙΟΞΕΙΔΙΟΥ ΤΟΥ ΑΖΩΤΟΥ

Γενικές οδηγίες:

Να απομακρύνετε αμέσως τα ενδύματα που λερώθηκαν με το προϊόν.

Να αφαιρείτε την αναπνευστική μάσκα αφού προηγουμένως βγάλετε όλα τα λερωμένα ενδύματα.

Σε περίπτωση αρρυθμίας της αναπνοής ή αναστολής επιβάλλεται τεχνητή αναπνοή.

Να μεταφέρετε τους πάσχοντες στον καθαρό αέρα.

μετά από εισπνοή:

Απαραίτητος καθαρός αέρας ή χορήγηση οξυγόνου, ζητήστε επέμβαση γιατρού.

Σε περίπτωση λιποθυμίας επιβάλλεται κατάκλιση και μεταφορά σε σταθερή πλάγια θέση.

Απαραίτητος καθαρός αέρας και για βεβαιότητα συμβουλευτείτε γιατρό.

Απαραίτητος ο καθαρός αέρας, σε περίπτωση ενοχλήσεων καλέστε γιατρό.

Στη περίπτωση ενοχλήσεων συμβουλευτείτε γιατρό.

μετά από επαφή με το δέρμα:

Ξεπλυθείτε αμέσως με νερό και σαπούνι πολύ καλά.

Σε περίπτωση συνεχιζόμενου ερεθισμού επισκεφθείτε γιατρό.

μετά από επαφή με τα μάτια:

Να πλύνετε τα μάτια κάτω από τρεχούμενο νερό αρκετή ώρα και ανοιχτά τα βλέφαρα.

Ξεπλύνετε άμεσα τα μάτια με άφθονο νερό, ανασηκώνοντας εναλλάξ τα πάνω και κάτω βλέφαρα.

Ελέγξτε και αφαιρέστε εάν υπάρχουν τους φακούς επαφής.

Συνεχίστε να ξεπλένετε για τουλάχιστον 10 λεπτά.

Αναζητείστε ιατρική βοήθεια σε περίπτωση που εμφανιστεί ερεθισμός.

Προσοχή κατα τη πλύση των οφθαλμών, η εκτόξευση νερού με μεγάλη πίεση ενέχει κίνδυνο καταστροφής του κερατοειδούς, συμβουλευτείτε ένα γιατρό.

μετά από κατάποση:

Μην προκαλείτε εμετό.

Πιείτε άφθονο νερό και παραμείνετε στον καθαρό αέρα.

ΠΕΡΙΦΕΡΕΙΑΚΗ ΣΤΕΡΕΑΣ ΕΛΛΑΔΑΣ ΑΥΤΟΤΕΛΗΣ ΔΙΕΥΘΥΝΣΗ ΠΟΛΙΤΙΚΗΣ ΠΡΟΣΤΑΣΙΑΣ

Συμβουλευτείτε αμέσως το γιατρό.

Ποτέ μην χορηγείτε κάτι από το στόμα σε αναίσθητο άνθρωπο.

Σημαντικότερα συμπτώματα και επιδράσεις, άμεσες ή μεταγενέστερες

Εισπνοή ατμών ενδέχεται να προκαλέσει, ρινίτιδα, φαρυγγίτιδα, Κυάνωση, αναπνευστική ανεπάρκεια, Κώμα., Απώλεια των αισθήσεων, θάνατος, Αδυνάτισμα, ελάτωση της αρτηριακής πίεσης, απώλεια όσφρησης, Αμνησία

ΜΟΝΟΞΕΙΔΙΟ ΤΟΥ ΑΝΘΡΑΚΑ

Γενικές υποδείξεις

Συμβουλευτείτε ένα γιατρό. Δείξτε στον θεράποντα γιατρό αυτό το δελτίο ασφάλειας.

Σε περίπτωση εισπνοής

Σε περίπτωση εισπνοής μεταφέρετε το παθόν άτομο στο καθαρό αέρα. Σε περίπτωση ανακοπής της αναπνοής εφαρμόστε τεχνητή αναπνοή. Συμβουλευτείτε ένα γιατρό.

Σε περίπτωση επαφής με το δέρμα

Πλύνετε με σαπούνι και πολύ νερό. Μεταφέρετε τον άρρωστο σε ένα νοσοκομείο. Συμβουλευτείτε ένα γιατρό.

Σε περίπτωση επαφής με τα μάτια

Ξεπλύνετε τα μάτια προληπτικά με νερό.

Σε περίπτωση κατάποσης

ΜΗΝ προκαλείτε εμετό. Να μην χορηγείται τίποτα από το στόμα σε άτομο που έχει χάσει τις αισθήσεις του.

Πλύνετε το στόμα με νερό. Συμβουλευτείτε ένα γιατρό.

ΤΡΙΟΞΕΙΔΙΟ ΤΟΥ ΘΕΙΟΥ

Γενικές οδηγίες:

Να απομακρύνετε αμέσως τα ενδύματα που λερώθηκαν με το προϊόν.

Να μεταφέρετε τους πάσχοντες στον καθαρό αέρα.

μετά από εισπνοή:

Απαραίτητος καθαρός αέρας και για βεβαιότητα συμβουλευτείτε γιατρό.

Σε περίπτωση λιποθυμίας επιβάλλεται κατάκλιση και μεταφορά σε σταθερή πλάγια θέση.

Στη περίπτωση ενοχλήσεων συμβουλευτείτε γιατρό.

μετά από επαφή με το δέρμα:

Ξεπλυθείτε αμέσως με νερό και σαπούνι πολύ καλά.

Σε περίπτωση συνεχιζόμενου ερεθισμού επισκεφθείτε γιατρό.

μετά από επαφή με τα μάτια:

Να πλύνετε τα μάτια με ανοιχτά τα βλέφαρα κάτω από τρεχούμενο νερό για 15 λεπτά τουλάχιστον.

Προσοχή κατα τη πλύση των οφθαλμών, η εκτόξευση νερού με μεγάλη πίεση ενέχει κίνδυνο καταστροφής του κερατοειδούς, συμβουλευτείτε ένα γιατρό.

Προστατεύστε το ατραυμάτιστο μάτι.

Επιβάλλεται ιατρική περίθαλψη.

ΠΕΡΙΦΕΡΕΙΑ ΣΤΕΡΕΑΣ ΕΛΛΑΔΑΣ ΑΥΤΟΤΕΛΗΣ ΔΙΕΥΘΥΝΣΗ ΠΟΛΙΤΙΚΗΣ ΠΡΟΣΤΑΣΙΑΣ

μετά από κατάποση:

Πιείτε άφθονο νερό και παραμείνετε στον καθαρό αέρα.

Συμβουλευτείτε αμέσως το γιατρό.

Ποτέ μην χορηγείτε κάτι από το στόμα σε αναίσθητο άνθρωπο.

Α.5. Δελτία Δεδομένων Ασφαλείας (SDS) Επικίνδυνων Ουσιών Εγκατάστασης

Στο **Παράρτημα 8** παρατίθενται τα Δελτία Δεδομένων Ασφαλείας (SDS) των επικίνδυνων πρώτων υλών της εγκατάστασης.

Α.6. Δυναμικό και Μέσα Επέμβασης και Προστασίας του Προσωπικού της Εγκατάστασης

Στο παρόν Μέρος αναφέρονται το δυναμικό και τα μέσα πυρασφάλειας, πυρόσβεσης και προστασίας του προσωπικού της εγκατάστασης.

Α.6.1. Γενικά

Η εγκατάσταση:

- έχει εγκαταστήσει όλα τα απαραίτητα μέτρα πυρασφαλείας,
- εκπαιδεύει το προσωπικό της για τη σωστή και ασφαλή λειτουργία της εγκατάστασης,
- συνεργάζεται με την Πυροσβεστική Υπηρεσία η οποία έχει επισκεφθεί και ελέγξει τις εγκαταστάσεις, ώστε να εκπονηθεί ειδικό σχέδιο επέμβασης στην εγκατάσταση και προγραμματίζονται ασκήσεις για το μήνα Μάρτιο,
- έχει εγκαταστήσει όλα τα απαραίτητα μέτρα για την προστασία του περιβάλλοντος.

Συστήματα ασφαλείας

Ο εξοπλισμός παραγωγής και ο φωτισμός στους χώρους που αποθηκεύονται – διακινούνται – επεξεργάζονται εύφλεκτα προϊόντα είναι αντιεκρηκτικού τύπου.

Επίσης υπάρχουν εγκατεστημένα αλεξικέραυνα για την προστασία από υπερτάσεις.

Τέλος είναι εγκατεστημένα συστήματα ανίχνευσης (ανιχνευτές ιονισμού καπνού, εκρηκτικών αερίων).

Πυροπροστασία

Τα γενικά μέτρα πρόληψης είναι τα ακόλουθα :

1. Περίφραξη οικοπέδου για αποτροπή εισόδου ατόμων μη σχετιζόμενων με την εγκατάσταση, που θα μπορούσαν να προβούν σε κακόβουλες ενέργειες. Στην εγκατάσταση υπάρχει φύλακας για τις απογευματινές και νυχτερινές ώρες.
2. Απαγόρευση του καπνίσματος σε όλους τους χώρους της εγκατάστασης και επισήμανση με πινακίδες τοποθετημένες σε εμφανή σημεία.

ΠΕΡΙΦΕΡΕΙΑ ΣΤΕΡΕΑΣ ΕΛΛΑΔΑΣ ΑΥΤΟΤΕΛΗΣ ΔΙΕΥΘΥΝΣΗ ΠΟΛΙΤΙΚΗΣ ΠΡΟΣΤΑΣΙΑΣ

3. Ανάρτηση Πινακίδων σε εμφανή σημεία των αποθηκών με ΟΔΗΓΙΕΣ ΠΡΟΛΗΨΗΣ ΠΥΡΚΑΓΙΑΣ και τρόπους ενέργειας του προσωπικού της Επιχείρησης σε περίπτωση έναρξης πυρκαγιάς.
4. Σήμανση θέσης ΠΥΡΟΣΒΕΣΤΙΚΩΝ ΥΛΙΚΩΝ και ΧΩΡΩΝ.
5. Απαγόρευση καπνίσματος και χρήσης γυμνής φλόγας στους αποθηκευτικούς χώρους.
6. Συνεχής καθαρισμός και απομάκρυνση από τις αποθήκες, διαδρόμους, προαύλια, όλων των άχρηστων υλικών, που μπορούν να αναφλεγούν και τοποθέτηση σε ασφαλή μέρη για αποφυγή μετάδοσης πυρκαγιάς.
7. Τήρηση διόδων μεταξύ των αποθηκευμένων υλικών για τη διευκόλυνση επέμβασης σε περίπτωση πυρκαγιάς.
8. Απομάκρυνση των υλικών από χώρους πριν γίνει χρήση γυμνής φλόγας, απ' όπου προκαλούνται σπινθήρες και γενικά από πηγές θερμότητες.
9. Επιμελής συντήρηση, τακτική επιθεώρηση και έλεγχος των ηλεκτρικών εγκαταστάσεων, σύμφωνα με τους σχετικούς κανονισμούς.
10. Θέση εκτός λειτουργίας όλων των εγκαταστάσεων, κατά τις μη εργάσιμες ημέρες και ώρες, εκτός από τις εγκαταστάσεις εκείνες των οποίων η λειτουργία είναι απαραίτητη κατά τις μη εργάσιμες ημέρες και ώρες (ΠΥΡΟΣΒΕΣΤΙΚΟ ΣΥΓΚΡΟΤΗΜΑ).
11. Επαρκής και συχνός αερισμός (φυσικός ή τεχνητός) των χώρων αποθήκευσης προϊόντων.
12. Επιθεώρηση από υπεύθυνο υπάλληλο της Επιχείρησης όλων των διαμερισμάτων, αποθηκών κλπ., μετά τη διακοπή της εργασίας καθώς και κατά τις εργάσιμες ώρες για επισήμανση και εξάλειψη τυχόν υφισταμένων προϋποθέσεων εκδήλωσης πυρκαγιάς.

Γενικά τα μέσα ενεργητικής πυροπροστασίας περιλαμβάνουν:

- Αυτόματο σύστημα Πυρανίχνευσης
- Αυτόματο σύστημα εκρηκτικών μιγμάτων
- Χειροκίνητα συστήματα αναγγελίας πυρκαγιάς
- Μόνιμο Υδροδοτικό Πυροσβεστικό δίκτυο
- Αυτόματο Σύστημα Καταιονισμού ύδατος -αφρού (SPRINKLER)
- Φορητό αφροποιητικό σύστημα
- Σταθμούς εργαλείων

Συστήματα παρακολούθησης - ανίχνευσης

Μετεωρολογικοί σταθμοί

Στην περιοχή ο πλησιέστερος μετεωρολογικός σταθμός βρίσκεται στο στρατιωτικό αεροδρόμιο της Τανάγρας.

Συστήματα ανίχνευσης και συναγερμού σε περίπτωση εκδήλωσης φωτιάς

Τέλος είναι εγκατεστημένα συστήματα ανίχνευσης (ανιχνευτές ιονισμού καπνού, εκρηκτικών αερίων).

ΠΕΡΙΦΕΡΕΙΑ ΣΤΕΡΕΑΣ ΕΛΛΑΔΑΣ-ΑΥΤΟΤΕΛΗΣ ΔΙΕΥΘΥΝΗ ΠΟΛΙΤΙΚΗΣ ΠΡΟΣΤΑΣΙΑΣ

Α.6.2. Οργάνωση συναγερμού και άμεσης επέμβασης

Σε περίπτωση **φωτιάς** γίνονται οι ακόλουθες ενέργειες:

Συγκροτούνται άμεσα οι ομάδες πυρασφαλείας και συγκεντρώνονται σε σημείο που έχει ορισθεί .

Πραγματοποιείται άμεση συνεννόηση του υπευθύνου παραγωγής και του αρχηγού πυρασφαλείας για τα υλικά, που εμπλέκονται στο συμβάν και τα ευρισκόμενα πλησίον σ ’αυτά.

Λαμβάνεται απόφαση από τους υπεύθυνους Πυρασφάλειας και παραγωγής για τον τρόπο δράσης και το σημείο επέμβασης ανάλογα με τη φορά του ανέμου (βάσει της ένδειξης του ανεμοδείκτη που βρίσκεται στην οροφή του κτιρίου).

Αρχίζει η επέμβαση για καταστολή του φαινομένου με τα υπάρχοντα κατασταλτικά μέσα του εργοστασίου, ξεκινώντας πρώτα από την απομάκρυνση όλων των υλικών που βρίσκονται πλησίον της εστίας, αν αυτό είναι εφικτό ενώ ταυτόχρονα ενημερώνεται και η Πυροσβεστική Υπηρεσία Οινοφύτων και το Αστυνομικό Τμήμα Σχηματαρίου.

Ο αρχηγός πυρασφάλειας με ασύρματο ενημερώνει συνεχώς το Διευθυντή του Εργοστασίου, που συντονίζει τις ενέργειες, για την πορεία της καταστολής και αν κριθεί, ότι το φαινόμενο δεν μπορεί να αντιμετωπισθεί επαρκώς , καλούνται να επέμβουν οι δυνάμεις της Πυροσβεστικής Υπηρεσίας.

Με την προσέλευση της Πυροσβεστικής Υπηρεσίας, ο Υπεύθυνος Παραγωγής ενημερώνει την Υπηρεσία για τα εμπλεκόμενα προϊόντα, ενδεχόμενα και τις ποσότητες τους, και στη συνέχεια ο Αρχηγός Πυρασφαλείας του εργοστασίου επιδεικνύει τα σχέδια του κτιρίου στο οποίο λαμβάνει χώρα το φαινόμενο.

Ενημερώνεται ο Δήμος Τανάγρας που με τη σειρά του, θα πρέπει να ενημερώσει τους Δημότες ώστε να μην υπάρξει πανικός από το συμβάν. (Οι κάτοικοι θα πρέπει να παραμείνουν στα σπίτια τους και να ενημερώνονται από τοπικούς ραδιοφωνικούς σταθμούς και τα υπόλοιπα μέσα επικοινωνίας).

Α.6.3. Περιγραφή των κινητοποιήσιμων εσωτερικών και εξωτερικών μέσων

Τα κινητοποιήσιμα εσωτερικά μέσα είναι:

- Η ομάδα πυρασφάλειας του εργοστασίου που αποτελείται από 8 άτομα.
- Η ειδική ομάδα διάσωσης που αποτελείται από 3 άτομα.

Οι παραπάνω ομάδες συντονίζονται από τον Αρχηγό Πυρασφάλειας

Σαν εξωτερικά μέσα, που πρέπει να κινητοποιηθούν, θεωρούνται :

- Η Πυροσβεστική Υπηρεσία (για βοήθεια στην καταστολή του φαινομένου).
- Το Αστυνομικό τμήμα (για διευκόλυνση ή απαγόρευση της κυκλοφορίας όπου απαιτείται).

ΠΕΡΙΦΕΡΕΙΑ ΣΤΕΡΕΑΣ ΕΛΛΑΔΑΣ ΑΥΤΟΤΕΛΗΣ ΔΙΕΥΘΥΝΣΗ ΠΟΛΙΤΙΚΗΣ ΠΡΟΣΤΑΣΙΑΣ

- Τα Νοσοκομεία Χαλκίδας και Θηβών που πρέπει να αποστείλουν ασθενοφόρα για άμεση μεταφορά σε περίπτωση τραυματισμών ή δηλητηριάσεων.
- Ο Δήμος Τανάγρας, που θα πρέπει να αναλάβει την ενημέρωση των Δημοτών από τοπικό ραδιοφωνικό σταθμό ή με τα μεγάφωνα του Δημοτικού Καταστήματος.

Α.6.4. Παρουσίαση των στοιχείων εσωτερικού σχεδίου έκτακτης ανάγκης

Το σχέδιο έκτακτης ανάγκης που περιγράφεται παρακάτω αφορά στην :

- αντιμετώπιση πιθανών επικινδύνων καταστάσεων εντός της εγκατάστασης,
- την αντιμετώπιση των επιπτώσεων στο περιβάλλον (καθαρισμός),
- την αντιμετώπιση πιθανών επικινδύνων καταστάσεων εκτός της εγκατάστασης.

Α.6.4.1. Σχέδιο για την αντιμετώπιση πιθανών επικίνδυνων καταστάσεων εντός της εγκατάστασης

Στο παρακάτω κείμενο περιγράφεται αναλυτικά το σχέδιο αντιμετώπισης πυρκαγιάς/ έκρηξης στο εργοστάσιο της εταιρείας.

Όλοι οι εργαζόμενοι, συμπεριλαμβανομένου και του προσωπικού των εργολάβων, πρέπει να είναι εξοικειωμένοι με το σχέδιο και να γνωρίζουν επακριβώς τις ενέργειες στις οποίες θα προβούν σε περίπτωση έκτακτης ανάγκης.

Ο προϊστάμενος της εγκατάστασης ή ο αντικαταστάτης του είναι υπεύθυνοι για την εφαρμογή του σχεδίου.

Α.6.4.2. Πυρκαγιά στην εγκατάσταση

Α. ΣΕ ΩΡΕΣ ΛΕΙΤΟΥΡΓΙΑΣ ΤΗΣ ΕΓΚΑΤΑΣΤΑΣΗΣ

α. Γενικές Οδηγίες

Με την εκδήλωση φωτιάς ή άλλου φαινομένου στον χώρο του εργοστασίου ή των αποθηκών πρέπει άμεσα:

1 Όποιος από τους εργαζομένους αντιληφθεί φωτιά μέσα ή έξω από την εγκατάσταση να σημάνει συναγερμό (συμπίεση του τζαμιού στον πλησιέστερο πίνακα του πυροσβεστικού δικτύου) και ταυτόχρονα να φωνάζει δυνατά ΦΩΤΙΑ ΣΤΟ ΣΗΜΕΙΟ Χ.

2 Οι εργαζόμενοι να εγκαταλείψουν άμεσα τους χώρους εργασίας, κλείνοντας τους αντίστοιχους διακόπτες των μηχανημάτων ή του πλησιέστερου ηλεκτρολογικού Πίνακα, αν αυτό είναι δυνατό.

3 Μέσω των εξόδων κινδύνου, οι εργαζόμενοι να κατευθυνθούν προς το χώρο του γραφείου της Διεύθυνσης του εργοστασίου ή άλλο σημείο που θα ανακοινωθεί από τα μεγάφωνα του εργοστασίου.

4 Σε καμία περίπτωση δεν θα πρέπει να διασκορπισθούν.

ΠΕΡΙΦΕΡΕΙΑ ΣΤΕΡΕΑΣ ΕΛΛΑΔΑΣ ΑΥΤΟΤΕΛΗΣ ΔΙΕΥΘΥΝΣΗ ΠΟΛΙΤΙΚΗΣ ΠΡΟΣΤΑΣΙΑΣ

5 Ο αποθηκάριος να κλείσει άμεσα τον γενικό διακόπτη ηλεκτροδότησης των αποθηκών (των γραφείων μόνο σε περίπτωση ανάγκης).

6 Να συγκροτηθούν οι Ομάδες πυρασφαλείας.

7 Να πραγματοποιηθεί άμεση συνεννόηση του υπευθύνου παραγωγής και του αρχηγού πυρασφαλείας για τα προϊόντα, που εμπλέκονται στο συμβάν και τα ευρισκόμενα πλησίον σ ’αυτά.

8 Να ληφθεί απόφαση από τους υπεύθυνους Πυρασφαλείας και παραγωγής για τον τρόπο δράσης και το σημείο επέμβασης ανάλογα με τη φορά του ανέμου (βάσει της ένδειξης του ανεμοδείκτη που βρίσκεται στην οροφή του κτιρίου).

9 Να γίνει επέμβαση για καταστολή του φαινομένου με τα υπάρχοντα κατασταλτικά μέσα του εργοστασίου, ξεκινώντας πρώτα από την απομάκρυνση όλων των υλικών που βρίσκονται πλησίον της εστίας, αν αυτό είναι εφικτό.

10 Κατά τη διάρκεια εκτέλεσης των ενεργειών 4,5,6, ο/η γραμματέας του γραφείου παραγωγής να καταμετρήσει το προσωπικό για τη διαπίστωση μη εγκλωβισμού ατόμων.

11 Ο Διευθυντής της αποθήκης επικοινωνεί άμεσα με το Τμήμα της Πυροσβεστικής Υπηρεσίας Οινοφύτων και το Αστυνομικό Τμήμα Τανάγρας και ενημερώνει για το συμβάν.

12 Ο αρχηγός πυρασφάλειας με ασύρματο ενημερώνει συνεχώς το Διευθυντή της εγκατάστασης, που συντονίζει τις ενέργειες, για την πορεία της καταστολής και αν κριθεί, ότι το φαινόμενο δεν μπορεί να αντιμετωπισθεί επαρκώς , καλείται σε βοήθεια η Πυροσβεστική Υπηρεσία.

13 Με την προσέλευση της Πυροσβεστικής Υπηρεσίας, ο Υπεύθυνος της εγκατάστασης ενημερώνει την Υπηρεσία για τα εμπλεκόμενα υλικά, ενδεχόμενα και τις ποσότητες τους, και στη συνέχεια ο Αρχηγός Πυρασφαλείας της εγκατάστασης επιδεικνύει τα σχέδια του κτιρίου στο οποίο λαμβάνει χώρα το φαινόμενο.

14 Σε περίπτωση που το φαινόμενο αρχίζει να ξεφεύγει από τον έλεγχο και εμφανίζει τάση επιδείνωσης ενημερώνονται τα Νοσοκομεία Χαλκίδας και Θηβών και ο Δήμος Τανάγρας για την ενημέρωση του πληθυσμού.

15 Ταυτόχρονα, ο Διευθυντής της εγκατάστασης φροντίζει να ενημερώσει άμεσα τους υπευθύνους των γειτονικών εγκαταστάσεων.

β. Ειδικές Οδηγίες για την Πυρόσβεση

1 Αποσυνδέστε το ηλεκτρικό κύκλωμα του χώρου που έχει εκδηλωθεί η φωτιά.

2 Εξασφαλίστε εφοδιασμό της εγκατάστασης με σάκους άμμου σε τρέϊλερς.

3 Αν η φωτιά εκδηλωθεί σε κτίριο με τοξικά προϊόντα και η πιθανότητα εξάπλωσης στα γειτονικά κτίρια είναι μικρή, η πιο ασφαλής μέθοδος είναι να αφήσουμε τη φωτιά να προχωρά υπό έλεγχο.

4 Σε πυρκαγιές βραδείες, χωρίς φλόγα, η καύση είναι ατελής και δημιουργούνται τοξικοί καπνοί, σε ορισμένα σημεία του χώρου που αντιμετωπίζεται η πυρκαγιά.

5 Σε πυρκαγιές με φλόγα αυτό το φαινόμενο δεν παρατηρείται. Για τη διασφάλιση της πλήρους καύσης πρέπει να υπάρχει επαρκής αερισμός.

ΠΕΡΙΦΕΡΕΙΑ ΣΤΕΡΕΑΣ ΕΛΛΑΔΑΣ ΑΥΤΟΤΕΛΗΣ ΔΙΕΥΘΥΝΣΗ ΠΟΛΙΤΙΚΗΣ ΠΡΟΣΤΑΣΙΑΣ

6 Σε περίπτωση πυρκαγιάς, η απόφαση του αν θα γίνουν οι παραπάνω ενέργειες, θα πρέπει να ληφθεί από την Πυροσβεστική με την παρουσία του υπευθύνου της αποθήκης.

7 Η παρουσία του υπευθύνου της εταιρείας πρέπει να γίνεται εύκολα αντιληπτή (να φορά χαρακτηριστική στολή : έγχρωμη στολή , ειδικό κράνος κ.λπ.)

8 Η φωτιά σβήνεται πάντοτε έχοντας τον άνεμο στα νώτα.

9 Απαγορεύεται η είσοδος στα κτίρια ή στην περιοχή που υπάρχει καπνός χωρίς ατομική αναπνευστική συσκευή.

10 Χρησιμοποιήστε τα παρακάτω μέσα Πυρόσβεσης:

- Για καθαρούς διαλύτες: πυροσβεστήρες αφρού ή ξηράς σκόνης. ΠΟΤΕ ΔΕΝ ΧΡΗΣΙΜΟΠΟΙΕΙΤΑΙ ΝΕΡΟ.
- Σε περίπτωση κατά την οποία μεγάλοι όγκοι εύφλεκτων διαλυτών χύνονται από κατεστραμμένα βαρέλια χρησιμοποιήστε αφρό.
- Για φυτοφάρμακα και άλλα τοξικά προϊόντα ,χρησιμοποιήστε ξηρή σκόνη, διοξείδιο του άνθρακα, άμμο, χώμα. ΑΝ ΕΙΝΑΙ ΔΥΝΑΤΟ ΜΗ ΧΡΗΣΙΜΟΙΕΙΤΕ ΝΕΡΟ.
- Ψύξτε τα μεταλλικά βαρέλια που έχουν υπερθερμανθεί και παρουσιάζουν διαρροές με ψεκασμό νερού.
- Εργάζεστε όσο γίνεται πιο μακριά από την περιοχή της φωτιάς, λόγω πιθανών κινδύνων έκρηξης.
- Όποιος εργαζόμενος έχει εκτεθεί και εισπνεύσει τοξικούς καπνούς, πρέπει να σταματήσει κάθε προσπάθεια και να ελεγχθεί για πιθανή δηλητηρίαση άμεσα.
- Το δέρμα καθενός που έχει μολυνθεί, από διαρρέοντα υλικά ή σκόνες πρέπει να πλυθεί πολύ καλά με σαπούνι και άφθονο νερό.
- Όλο το προσωπικό που έχει μολυνθεί πρέπει να εξετασθεί άμεσα από γιατρό και να χορηγηθεί, όπου κρίνεται απαραίτητο, θεραπεία ατροπίνης.

Β. ΠΥΡΚΑΓΙΑ ΚΑΤΑ ΤΙΣ <u>ΜΗ</u> ΕΡΓΑΣΙΜΕΣ ΩΡΕΣ

Κατά τις μη εργάσιμες ώρες η ειδοποίηση γίνεται από το φύλακα της εταιρείας ή την εταιρεία νυχτερινής παρακολούθησης

Πρώτος ειδοποιείται ο προϊστάμενος της εγκατάστασης ή ο αντικαταστάτης του, που πρέπει άμεσα:

α. Να καλέσει τη Πυροσβεστική Υπηρεσία και την Αστυνομία.

β. Να σπεύσει στην εγκατάσταση.

γ. Να ενημερώσει τον υπεύθυνο της επιχείρησης.

δ. Να συνεργαστεί με την Πυροσβεστική Υπηρεσία ενημερώνοντας την, για το είδος και τις ποσότητες των προϊόντων που βρίσκονται στο χώρο.

ε. Να δράσει σύμφωνα με τις Οδηγίες που δίνονται στην προηγούμενη παράγραφο.

ΠΕΡΙΦΕΡΕΙΑ ΣΤΕΡΕΑΣ ΕΛΛΑΔΑΣ ΑΥΤΟΤΕΛΗΣ ΔΙΕΥΘΥΝΗ ΠΟΛΙΤΙΚΗΣ ΠΡΟΣΤΑΣΙΑΣ

Α.7 Σενάρια Ατυχημάτων Εγκατάστασης

ΣΕΝΑΡΙΑ ΑΤΥΧΗΜΑΤΩΝ ΕΓΚΑΤΑΣΤΑΣΗΣ «MAGMA AGRO AEBE»

Α/Α	Περιγραφή Ατυχήματος	Επιπτώσεις Ατυχήματος	Ζώνη I (m		Ζώνη II (m)		Ζώνη III (m)		Πολλαπλασιαστικά Φαινόμενα (m)	Προσβαλλόμενες Περιοχές	Διασυνοριακές Επιπτώσεις	Πιθανές Επιπτώσεις (βλ. Α.4.2. για επιπτώσεις των επικίνδυνων ουσιών)			Μέτρα Απόκρισης και Καταστολής
			D5	F2 (*)	D5	F2 (*)	D5	F2 (*)				Ομάδα Έκτακτης Αντιμετώπισης Πυροπροστασίας (ΟΕΑΠ) - Εξοπλισμό/Χώρους εγκατάστασης	Πολίτες	Περιβαλλοντικές Επιπτώσεις	*Επισημαίνεται ότι κατά το σχεδιασμό και τη λειτουργία της εγκατάστασης έχουν ληφθεί τεχνικά, οργανωτικά και διαχειριστικά μέτρα και εφαρμόζονται διαδικασίες ασφαλείας με σκοπό την πρόληψη και τον περιορισμό ατυχημάτων όπως αυτά αποτυπώνονται στο Εσωτερικό Σχέδιο Έκτακτης Ανάγκης*
1	Φωτιά στην αποθήκη ΣΤ1 (καύση υγρών ζιζανιοκτόνων)	Θερμική ακτινοβολία		19,10		30,10		45,70	12,00	Γειτονική περιοχή της εγκατάστασης κατά το μέγεθος των ακτίνων που έχουν υπολογιστεί	ΟΧΙ	Θερμική ακτινοβολία και εισπνοή επικίνδυνων προϊόντων καύσης ή επικίνδυνων άκαυστων σωματιδίων	Εισπνοή επικίνδυνων προϊόντων καύσης ή επικίνδυνων άκαυστων σωματιδίων	Ελάχιστες επιπτώσεις στην ποιότητα του περιβάλλοντος καθότι οι αέριοι ρύποι που συνήθως σχηματίζονται ταξιδεύουν σε μεγάλη απόσταση υφιστάμενοι σημαντική αραίωση που τους καθιστά μη επικίνδυνους για τη Δημόσια Υγεία. Για τα νερά πυρόσβεσης έχει κατασκευαστεί ειδική δεξαμενή συλλογής και δεν είναι δυνατή η διαφυγή τους προς το έδαφος ή τον γειτονικό Ασωπό.	Μέσα πυρανίχνευσης, μέσα καταστολής (υδροδοτικό δίκτυο), τακτικός έλεγχος, συγκρότηση και εκπαίδευση ομάδων πυρασφάλειας, εσωτερικά σχέδια αντιμετώπισης έκτακτων αναγκών
		Έκλυση επικίνδυνων ουσιών καύσης και σωματιδίων άκαυστων ουσιών		158,00		327,15		693,07							
2	Φωτιά στην αποθήκη ΣΤ2 (καύση σπόρων)	Έκλυση θερμικής ακτινοβολίας													
3	Φωτιά στην αποθήκη ΣΤ3 (καύση στερεών μυκητοκτόνων, εντομοκτόνων, ζιζανιοκτόνων)	Θερμική ακτινοβολία μικρής έντασης		185,52		366,00		760,00							
		Έκλυση επικίνδυνων ουσιών καύσης και σωματιδίων άκαυστων ουσιών													
4	Φωτιά στην αποθήκη ΣΤ5 (καύση υγρών εντομοκτόνων)	Θερμική ακτινοβολία													
		Έκλυση επικίνδυνων ουσιών καύσης και σωματιδίων άκαυστων ουσιών		254,11		466,12		954,10							
5	Φωτιά στην αποθήκη ΣΤ6	Θερμική ακτινοβολία		20,60		33,00		45,70	12,40						
		Έκλυση επικίνδυνων ουσιών καύσης και σωματιδίων άκαυστων ουσιών		158,00		327,15		693,00							
6	Ταυτόχρονη φωτιά στις αποθήκες ΣΤ1, ΣΤ2, ΣΤ3, ΣΤ5 & ΣΤ6 (δυσμενέστερο σενάριο)	Θερμική ακτινοβολία		20,60 (**)		33,00		45,7	12,40						
		Έκλυση επικίνδυνων ουσιών καύσης και σωματιδίων άκαυστων ουσιών		280,00		512,00		1.050,00							

(*)	Σύμφωνα με την ΚΥΑ 172058/2016 προτείνεται οι υπολογισμοί να πραγματοποιούνται σε συνθήκες ατμοσφαιρικής ευστάθειας F2 & D5 (F2 είναι το δυσμενέστερο σενάριο: κατάσταση άπνοιας κατά την οποία οι ρύποι παραμένουν σε μικρή ακτίνα πέριξ της εγκατάστασης σε αντίθεση με την κατάσταση ευστάθειας D5 που οι ρύποι μεταφέρονται σε μεγάλη απόσταση προκαλώντας σημαντική αραίωση και μείωση του κινδύνου)
	Το χρησιμοποιούμενο λογισμικό πραγματοποιεί τους υπολογισμούς διασποράς τοξικού νέφους για συγκριμένη θέση (γεωγραφικές συντεταγμένες του σημείου ατυχήματος για το οποίο λαμβάνει υπόψη αυτόματα τα κλιματολογικά στοιχεία από βάση δεδομένων που το ίδιο τηρεί και δεν είναι δυνατή η εισαγωγή στοιχείων ή συνθηκών τύπου F2 ή D5 που είναι και περισσότερο αντιπροσωπευτικό για το εν λόγω σημείο)
(**)	Σε περίπτωση γενικευμένης φωτιάς το εκλυόμενο πυροθερμικό φορτίο ανά αποθήκη δεν μεταβάλλεται και η θερμική ακτινοβολία είναι ίδια με αυτή που εκλύεται όταν οι αποθήκες αναφλεγούν χωριστά

Πίνακας 1: Ανάλυση Σεναρίων Ατυχημάτων Εγκατάστασης (πηγή: Μελέτη Ασφαλείας & ΕΣΕΑ)

ΠΕΡΙΦΕΡΕΙΑ ΣΤΕΡΕΑΣ ΕΛΛΑΔΑΣ ΑΥΤΟΤΕΛΗΣ ΔΙΕΥΘΥΝΣΗ ΠΟΛΙΤΙΚΗΣ ΠΡΟΣΤΑΣΙΑΣ

Α.8. Χαρτογραφική αποτύπωση σημείων ενδιαφέροντος τα οποία βρίσκονται εντός των ζωνών I, II και III και της ζώνης πολλαπλασιαστικών φαινομένων (domino) για το δυσμενέστερο σενάριο ατυχήματος εντός της εγκατάστασης

Σύμφωνα με την καταχωρημένη Μελέτη Ασφαλείας της εγκατάστασης δεν υπάρχουν σημεία ενδιαφέροντος τα οποία βρίσκονται εντός της ζώνης πολλαπλασιαστικών φαινομένων (domino) για το δυσμενέστερο σενάριο ατυχήματος εντός της εγκατάστασης.

Όπως προέκυψε από τους υπολογισμούς των επιπτώσεων των ατυχημάτων (παράγραφος Α.7) **οι δυσμενέστερες επιπτώσεις** προκαλούνται στην περίπτωση γενικευμένου ατυχήματος κατά το οποίο θα εκδηλωθεί πυρκαγιά σε όλη την κεντρική αποθήκη με **ταυτόχρονη καύση στις αποθήκες ΣΤ1, ΣΤ2, ΣΤ3, ΣΤ5, ΣΤ6.**

Οι υπολογισθείσες ακτίνες, με εφαρμογή του προγράμματος SLAB της Lakes Environmental είναι οι ακόλουθες:

- **R1: 280,00 m**
- **R2: 512,00 m**
- **R3: 1.050,00 m**

Στις υπολογισθείσες ακτίνες στα σημεία ενδιαφέροντος περιλαμβάνονται, ένα τμήμα της Εθνικής Οδού Αθηνών-Λαμίας, ένα τμήμα της σιδηροδρομικής γραμμής Αθηνών-Θεσσαλονίκης και η εταιρεία «ΜΟΝΟΤΕΖ ΑΒΕΕ» που ανήκει στις μονάδες SEVESO κατώτερης βαθμίδας της Π.Ε. Βοιωτίας, όπως φαίνεται και στο ακόλουθο Σχέδιο.

Σύμφωνα με τη Μελέτη Ασφαλείας της εταιρείας «ΜΟΝΟΤΕΖ ΑΒΕΕ»: ***η εγκατάσταση συνορεύει στα Β-ΒΑ με τον παράδρομο της Ε.Ο. Αθηνών – Λαμίας, Ν-ΝΑ με το συγκρότημα αποθηκών της ΑΒ Βασιλόπουλος και στα Δ με τις εγκαταστάσεις της ΠΡΟΦΙΣΩΛ. Στη Νότια πλευρά του γηπέδου σε απόσταση περίπου 200m και όχι σε άμεση γειτονία βρίσκονται οι εγκαταστάσεις παραγωγής και αποθήκευσης φυτοφαρμάκων της «MAGMA AGRO AEBE», η οποία ανήκει στο πεδίο εφαρμογής της ΚΥΑ 172058 (ΦΕΚ 354 Β')/2016 (SEVESO III). Η έλλειψη άμεσης γειτνίασης σε συνδυασμό με τη σημαντική αυτή απόσταση αποτελούν προστατευτικούς παράγοντες έναντι εμφάνισης πολλαπλασιαστικών φαινομένων (DOMINO) σε περίπτωση εμφάνισης ατυχημάτων σε κάποια από τις δύο εγκαταστάσεις.***

ΠΕΡΙΦΕΡΕΙΑ ΣΤΕΡΕΑΣ ΕΛΛΑΔΑΣ ΑΥΤΟΤΕΛΗΣ ΔΙΕΥΘΥΝΣΗ ΠΟΛΙΤΙΚΗΣ ΠΡΟΣΤΑΣΙΑΣ

ΖΩΝΕΣ ΤΟΞΙΚΟΤΗΤΑΣ ΤΑΥΤΟΧΡΟΝΗΣ ΚΑΥΣΗΣ ΑΠΟΘΗΚΕΣ ΣΤ1,2,3,5,6

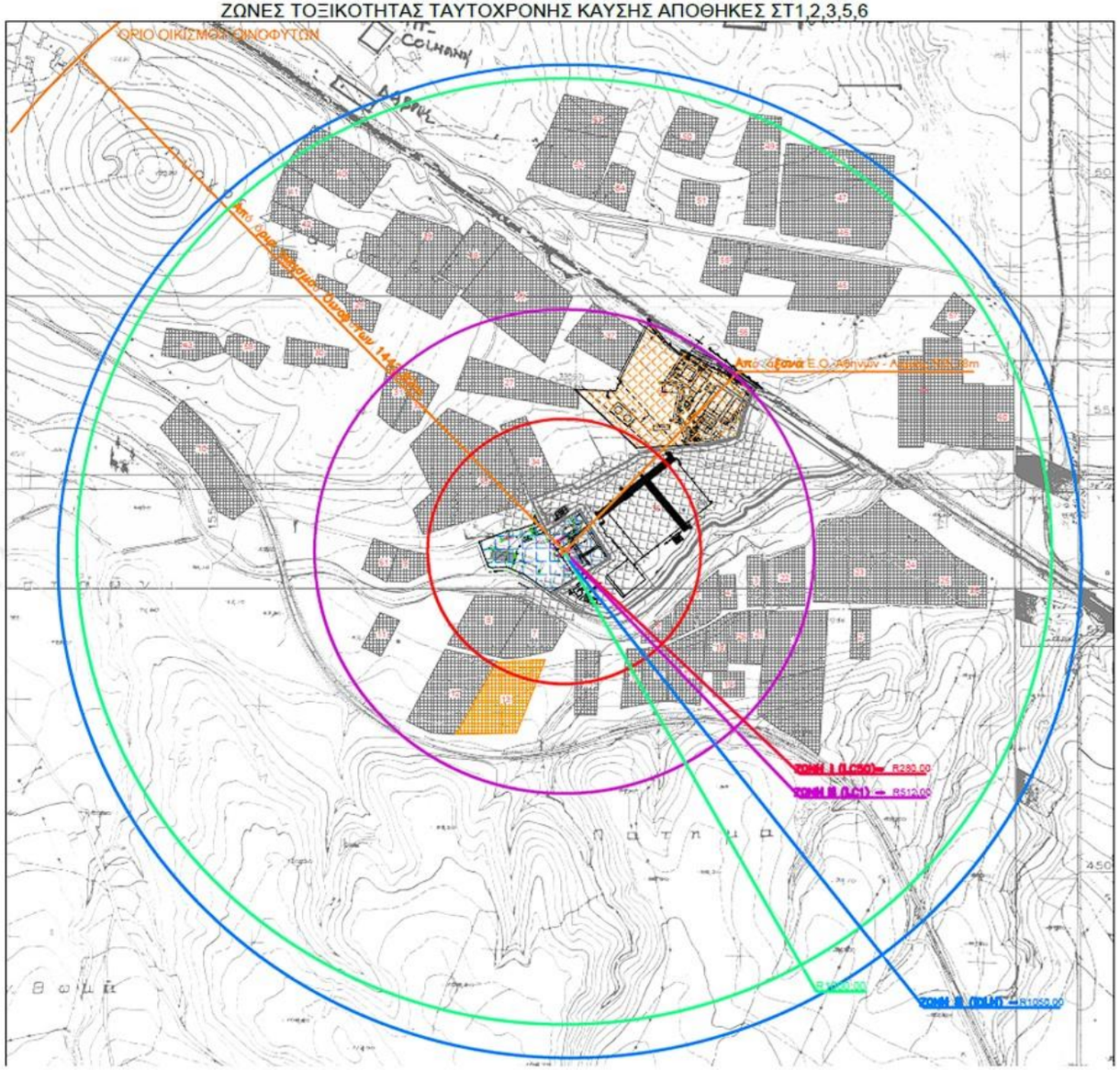

ΠΙΝΑΚΑΣ ΖΩΝΩΝ ΤΟΞΙΚΟΤΗΤΑΣ		
ΧΩΡΟΣ	ΖΩΝΗ	ΑΚΤΙΝΑ (m)
ΑΠΟΘΗΚΗ ΣΤ1	I (LC50)	158,00
	II (LC1)	327,15
	III (IDLH)	693,07
ΑΠΟΘΗΚΗ ΣΤ3	I (LC50)	185,52
	II (LC1)	366,00
	III (IDLH)	760,00
ΑΠΟΘΗΚΗ ΣΤ5	I (LC50)	254,11
	II (LC1)	466,12
	III (IDLH)	954,10
ΑΠΟΘΗΚΗ ΣΤ6	I (LC50)	158,00
	II (LC1)	327,15
	III (IDLH)	693,00
ΤΑΥΤΟΧΡΟΝΗ ΚΑΥΣΗ ΑΠΟΘΗΚΕΣ ΣΤ1, 2, 3, 5, 6	I (LC50)	280,00
	II (LC1)	512,00
	III (IDLH)	1050,00
ΠΙΝΑΚΑΣ ΖΩΝΩΝ ΘΕΡΜΙΚΗΣ ΑΚΤΙΝΟΒΟΛΙΑΣ		
ΑΠΟΘΗΚΗ ΣΤ1	DOMINO	12,00
	I	19,10
	II	30,10
	III	42,05
ΑΠΟΘΗΚΗ ΣΤ6	DOMINO	12,40
	I	20,60
	II	33,00
	III	45,70

ΥΠΟΜΝΗΜΑ

- ΟΡΙΟ ΑΚΤΙΝΑΣ 1.000,00 m
- ΟΡΙΟ ΑΚΤΙΝΑΣ ΖΩΝΗΣ I
- ΟΡΙΟ ΑΚΤΙΝΑΣ ΖΩΝΗΣ II
- ΟΡΙΟ ΑΚΤΙΝΑΣ ΖΩΝΗΣ III
- ΟΡΙΟ ΑΚΤΙΝΑΣ ΖΩΝΗΣ DOMINO
- ΑΠΟΣΤΑΣΗ ΑΠΟ ΟΡΙΑ ΟΙΚΙΣΜΩΝ ΚΑΙ ΟΔΙΚΩΝ ΑΞΟΝΩΝ

ΥΠΟΜΝΗΜΑ

- ΕΞΕΤΑΖΟΜΕΝΗ ΕΚΑΤΑΣΤΑΣΗ
- ΕΓΚΑΤΑΣΤΑΣΕΙΣ ΠΟΥ ΕΜΠΙΠΤΟΥΝ ΣΤΗ ΟΔΗΓΙΑ SEVESO III
- ΑΛΛΕΣ ΕΓΚΑΤΑΣΤΑΣΕΙΣ

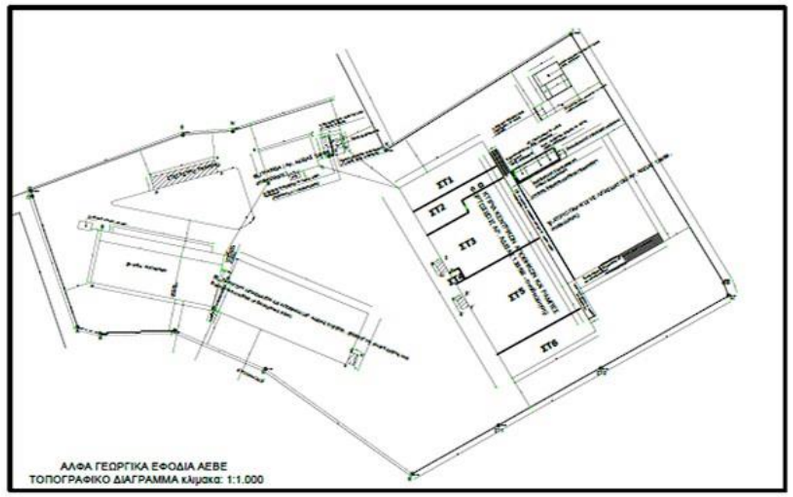

ΓΕΙΤΝΙΑΖΟΥΣΕΣ ΕΓΚΑΤΑΣΤΑΣΕΙΣ	
Α/Α	ΕΓΚΑΤΑΣΤΑΣΗ
1	ΕΓΚΑΤΑΣΤΑΣΗ LOGISTICS
2	ΚΕΝΟ
3	ΧΑΣΙΑΛΗ ΑΠΟΣΤΟΛΙΑ & ΣΙΑ Ο.Ε. (ROLAX)
4	ΚΕΝΟ
5	ΚΕΝΟ
6	-
7	ΚΕΝΟ
8	FOODRINCO
9	ΚΕΝΟ
10	INOTEX
11	TEBIOM Α.Ε.
12	Α ΣΤΗΡ ΑΦΟΙ ΒΥΤΟΓΙΑΝΝΗ ΑΒΕΕ
13	ΕΛΤΟΝ GROUP SA
14	ΚΕΝΟ
15	ΚΕΝΟ
16	ΚΕΝΟ
17	ΚΕΝΟ
18	ΚΑΛΑΣ
19	-
20	ΡΟΛΑ ΑΣΦΑΛΕΙΑΣ ROLSO Ε. ΣΑΒΒΙΔΗΣ & ΣΙΑ Ο.Ε.
21	ΚΕΝΟ
22	ΓΚΙΡΗΣ ΙΩΑΝΝΗΣ & ΣΙΑ Ε.Ε.
23	ΑΦΟΙΚΩΝ ΣΤΑΝΤΑΚΑΤΟΥ Α.Ε.
24	ΚΕΝΟ
25	ΚΩΣΤΑΣ ΓΕΩΡΓΙΟΥ Α.Ε.
26	ΚΕΝΟ
27	ΜΠΙΝΙΑΚΟΣ ΜΠΕΤΟΝ ΕΠΕ.
28	TWB SA
29	CLEANWAY Ε.Π.Ε.
30	-
31	SONOCO CONSUMER PRODUCTS HELLAS SE
32	ICON SYSTEM
33	GENERAL MILLS ΕΛΛΑΣ Α.Ε.
34	-
35	ΑΒ ΒΑΣΙΛΟΠΟΥΛΟΣ
36	MONOTEZ
37	ΠΡΟΦΙΑΣΩΛ Α.Ε.
38	RAVITRANS Ε.Π.Ε.
39	PROFILCO SA
40	ΕΛΕΥΘΕΡΙΟΣ Ι. ΚΟΥΡΤΑΛΗΣ
41	-
42	ΚΕΝΟ
43	ΚΕΝΟ
44	ΚΕΝΟ
45	PRIM LOGISTICS
46	NYFAN
47	PROCOS MICHALIS SA
48	SEPTONA
49	PLASTONA
50	ΑΚΤΙΝΑ Α.Ε.
51	ΚΕΝΟ
52	ΣΙΔΗΡΕΜΠΟΡΙΚΗ ΜΑΚΕΔΟΝΙΑΣ ΣΙΔΜΑ Α.Ε.
53	ΚΕΝΟ
54	ΚΕΝΟ
55	DSM NUTRITIONAL PRODUCTS HELLAS Ε.Π.Ε.
56	ΑΘΑΝΑΣΙΟΥ Γ & ΥΙΟΙ Α.Ε.Β.Ε
57	ΓΕΝΙΚΗ ΧΗΜΙΚΩΝ ΠΡΟΪΟΝΤΩΝ
58	ΑΛΒΙΟΜΕΣ ΜΟΝΟΠΡΟΣΩΠΗ ΕΠΕ
59	ΠΕΔΙΟ ΥΨΗΛΗΣ ΤΑΣΗΣ
60	ΜΥΛΟΙ ΑΣΩΠΟΥ Α.Β.Ε.Ε.

ΠΕΡΙΦΕΡΕΙΑ ΣΤΕΡΕΑΣ

Α.9. Δεδομένα γειτονικών επιχειρήσεων με επικίνδυνες ουσίες (υπαγόμενων και μη στις διατάξεις της Οδηγίας SEVESO III), οι οποίες βρίσκονται εντός της ζώνης πολλαπλασιαστικών αποτελεσμάτων (domino) για το δυσμενέστερο σενάριο ατυχήματος στην εγκατάσταση.

Σύμφωνα με την καταχωρημένη Μελέτη Ασφαλείας της εγκατάστασης «MAGMA AGRO AEBE» δεν υπάρχουν γειτονικές επιχειρήσεις με επικίνδυνες ουσίες (υπαγόμενων και μη στις διατάξεις της Οδηγίας SEVESO III), οι οποίες βρίσκονται εντός της ζώνης πολλαπλασιαστικών αποτελεσμάτων (domino) για το δυσμενέστερο σενάριο ατυχήματος στην εγκατάσταση.

Α.10. Δεδομένα γειτονικών επιχειρήσεων υπαγόμενων στις διατάξεις της Οδηγίας SEVESO III (ανώτερης και κατώτερης βαθμίδας) εντός της ζώνης πολλαπλασιαστικών αποτελεσμάτων (domino) των οποίων βρίσκεται ή εκτιμάται ότι βρίσκεται η εγκατάσταση.

Σύμφωνα με την καταχωρημένη Μελέτη Ασφαλείας της εγκατάστασης «MAGMA AGRO AEBE» δεν υπάρχουν γειτονικές επιχειρήσεις υπαγόμενες στις διατάξεις της οδηγίας SEVESO III (ανώτερης ή κατώτερης βαθμίδας) εντός της ζώνης πολλαπλασιαστικών φαινομένων (domino) για το δυσμενέστερο σενάριο ατυχήματος, στις οποίες βρίσκεται ή εκτιμάται ότι βρίσκεται η εγκατάσταση.

Επισημαίνεται ότι (βλ. και Μέρος Α.8), σύμφωνα με τη Μελέτη Ασφαλείας της εγκατάστασης «ΜΟΝΟΤΕΖ ΑΒΕΕ» και κατόπιν συνεννόησης με την Αδειοδοτούσα Αρχή (Διεύθυνση Ανάπτυξης Π.Ε. Βοιωτίας) της εγκατάστασης «MAGMA AGRO AEBE»: ***η εγκατάσταση «ΜΟΝΟΤΕΖ ΑΒΕΕ» συνορεύει στα Β-ΒΑ με τον παράδρομο της Ε.Ο. Αθηνών – Λαμίας, Ν-ΝΑ με το συγκρότημα αποθηκών της ΑΒ Βασιλόπουλος και στα Δ με τις εγκαταστάσεις της ΠΡΟΦΙΣΩΛ. Στη Νότια πλευρά του γηπέδου σε απόσταση περίπου 200m και όχι σε άμεση γειτονία βρίσκονται οι εγκαταστάσεις παραγωγής και αποθήκευσης φυτοφαρμάκων της «MAGMA AGRO AEBE», η οποία ανήκει στο πεδίο εφαρμογής της ΚΥΑ 172058 (ΦΕΚ 354 Β')/2016 (SEVESO III). Η έλλειψη άμεσης γειτνίασης σε συνδυασμό με τη σημαντική αυτή απόσταση αποτελούν προστατευτικούς παράγοντες έναντι εμφάνισης πολλαπλασιαστικών φαινομένων (DOMINO) σε περίπτωση εμφάνισης ατυχημάτων σε κάποια από τις δύο εγκαταστάσεις.***

Α.11. Συστήματα καταγραφής ρύπων που διαθέτει η εγκατάσταση

Στην εγκατάσταση δημιουργούνται τα παρακάτω απόβλητα:

- Αέρια απόβλητα που προέρχονται από τον αναρροφούμενο αέρα στο τμήμα αποκονίωσης (σακκόφιλτρα) και στη πλυντρίδα.
- Βιομηχανικά υγρά απόβλητα από το πλύσιμο του εξοπλισμού.

ΠΕΡΙΦΕΡΕΙΑ ΣΤΕΡΕΑΣ ΕΛΛΑΔΑΣ/ΑΥΤΟΤΕΛΗΣ ΔΙΕΥΘΥΝΣΗ ΠΟΛΙΤΙΚΗΣ ΠΡΟΣΤΑΣΙΑΣ

- Στερεά επικίνδυνα και μη επικίνδυνα από τη λειτουργία της εγκατάστασης.

Η παρακολούθηση - έλεγχος των παραπάνω δημιουργούμενων αποβλήτων πραγματοποιείται ως εξής:

Αέρια απόβλητα

- Καθημερινός οπτικός έλεγχος εξόδου ανεμιστήρα αποκονίωσης,
- Έλεγχος της διαφορικής πίεσης, η οποία καταγράφεται σε ειδικό ηλεκτρονικό αρχείο. Η διαφορική πίεση αποτελεί την κρίσιμη παράμετρο για την καλή λειτουργία των φίλτρων καθώς και της πλυντρίδας.
- Συντήρηση των φίλτρων και της πλυντρίδας ανά τακτά χρονικά διαστήματα καθώς και έλεγχος της απόδοσής των.
- Έλεγχος της συγκέντρωσης υποχλωριώδους νατρίου και καυστικής σόδας στο διάλυμα της πλυντρίδας.
- Έλεγχος pH.

Υγρά απόβλητα

- Τηρείται αρχείο με πλήρη καταγραφή των ποσοτήτων, της ημέρας παραλαβής των και της εταιρείας διαχείρισής των.
- Τηρείται πλήρες αρχείο των δελτίων αποστολής και των δελτίων παραλαβής από τη μονάδα διαχείρισης.
- Όσον αφορά στα επικίνδυνα υγρά απόβλητα τα οποία αποστέλλονται στο εξωτερικό τηρείται αρχείο και των εμπορικών εγγράφων.

Στερεά απόβλητα: τηρείται επίσης αρχείο με πλήρη καταγραφή των ποσοτήτων, της ημέρας παραλαβής των και της εταιρείας διαχείρισής των.

Επιπλέον έλεγχοι - παρακολούθηση που λαμβάνουν χώρα στην εγκατάσταση είναι:

- Μέτρηση θορύβου εντός των χώρων παραγωγής και στα όρια του γηπέδου και τήρηση σχετικού αρχείου.
- Τήρηση αρχείου για την κατανάλωση νερού, καυσίμων και ηλεκτρικής ενέργειας.

Σχετικά με τα υγρά απόβλητα, από την άσκηση της δραστηριότητας δημιουργούνται:

Βιομηχανικά υγρά απόβλητα, που προέρχονται από:

- το πλύσιμο των μηχανών συσκευασίας και των αναμικτήρων
- το πλύσιμο των κενών σάκων και των κενών βαρελιών συσκευασίας
- το πλύσιμο των δαπέδων των χώρων παραγωγής

Τα βιομηχανικά υγρά απόβλητα περιέχουν ίχνη φυτοφαρμάκων και σύμφωνα με την εγκεκριμένη μελέτη περιβαλλοντικών επιπτώσεων, οδηγούνται σε μονάδα φυσικοχημικής επεξεργασία προς απομάκρυνση όλων των επικίνδυνων συστατικών τους. Από την εν λόγω μονάδα παραλαμβάνονται:

- ιλύς που αποθηκεύεται προσωρινά και παραδίδεται σε αδειοδοτημένο φορέα ως επικίνδυνο απόβλητο.

- επεξεργασμένα υγρά απόβλητα που οδηγούνται σε εξατμιστή, από τον οποίο προκύπτουν δύο εξερχόμενα ρεύματα:
- καθαρό νερό που προκύπτει από την συμπύκνωση των υδρατμών της εξάτμισης και επαναχρησιμοποιείται στην παραγωγική διαδικασία ή για την έκπλυση των δαπέδων των χώρων παραγωγής
- στερεό υπόλειμμα (ιλύς), το οποίο διαχειρίζεται ως επικίνδυνο απόβλητο και παραδίδεται σε αδειοδοτημένο φορέα, με την ιλύ που αναφέρεται αμέσως παραπάνω.

Η εταιρεία διαθέτει μονάδα φυσικοχημικής επεξεργασίας και σύμφωνα με την εγκεκριμένη μελέτη περιβαλλοντικών επιπτώσεων, θα προχωρούσε στην εγκατάσταση μονάδας εξάτμισης, για την περαιτέρω επεξεργασία του εξερχόμενου ρεύματος της προηγούμενης διεργασίας, ωστόσο δεν έχει προβεί ακόμη στην εγκατάσταση της μονάδας εξάτμισης. Τα δημιουργούμενα επικίνδυνα υγρά απόβλητα αποστέλλονται μέσω αδειοδοτημένης εταιρείας στο εξωτερικό προς τελική διαχείριση, χωρίς καμία επεξεργασία.

Τα αστικά λύματα που προέρχονται από τις ανάγκες του προσωπικού του εργοστασίου συλλέγονται σε σηπτικό βόθρο.

Σε περίπου 3 km από την εγκατάσταση βρίσκεται η Αεροπορική Βάση Τανάγρας 114 Πτέρυγα Μάχης (τα στοιχεία παρατίθενται στο Παράρτημα 5), στην οποία είναι εγκατεστημένος μετεωρολογικός σταθμός, ο οποίος διενεργεί μετρήσεις ανέμου, ορατότητας, νεφών, παρόντος καιρού, θερμοκρασίας, σημείο δρόσου και βαρομετρικής πίεσης.

Οι πλησιέστεροι σταθμοί μέτρησης αερίων ρύπων όπως αυτά αποδίδονται στο υπ' αριθ. 8180/07.09.2021 έγγραφο της Δ/νσης Σχεδιασμού & Αντιμετώπισης Εκτάκτων Αναγκών της ΓΓΠΠ με θέμα: «Χαρτογραφική απεικόνιση σταθμών μέτρησης αέριας ρύπανσης στην ελληνική επικράτεια» είναι:

ΠΕΡΙΦΕΡΕΙΑ ΣΤΕΡΕΑΣ ΕΛΛΑΔΑΣ ΑΥΤΟΤΕΛΗΣ ΔΙΕΥΘΥΝΣΗ

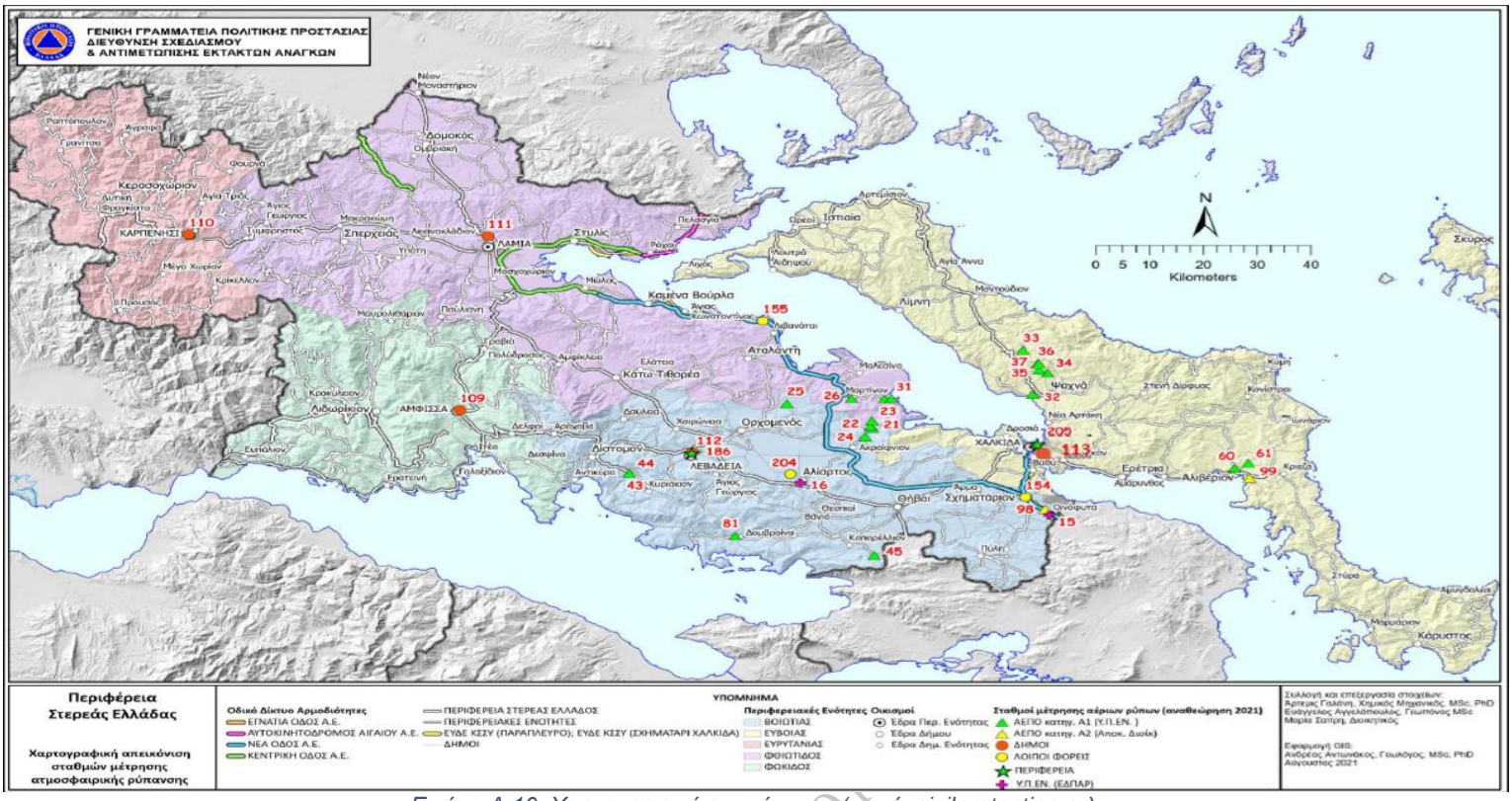
ΓΕΝΙΚΗ ΓΡΑΜΜΑΤΕΙΑ ΠΟΛΙΤΙΚΗΣ ΠΡΟΣΤΑΣΙΑΣ
ΔΙΕΥΘΥΝΣΗ ΣΧΕΔΙΑΣΜΟΥ
& ΑΝΤΙΜΕΤΩΠΙΣΗΣ ΕΚΤΑΚΤΩΝ ΑΝΑΓΚΩΝ
ΛΑΜΙΑ
ΚΑΡΠΕΝΗΣΙ
ΑΜΦΙΣΣΑ
ΛΕΒΑΔΕΙΑ
Αλίαρτος
Αταλάντη
Χαλκίδα
Ερέτρια
Αλίβερι
Σχηματάρι
Θήβα
Ορχομενός
Κάτω Τιθορέα
Καμένα Βούρλα
Μαρτίνο
Ψαχνά
Νέα Αρτάκη
Δροσιά
Μολάοι
Πύλη
Κάρυστος
Σκύρος
Κύμη
Αιδηψός
Αγία Άννα
Μαντούδιον
Αρτεμίσιον
Ιστιαία
Πελασγία
Ράχες
Λάρισα
Μώλος
Σπερχειός
Μεσοκαλάμιον
Μεσοχώριον
Μακρακώμη
Γιωμοστός
Υπάτη
Μεγάλο Χωριόν
Κρίκελλον
Μαυρολίθαρον
Παύλιανη
Γραβιά
Γαλαξίδιον
Αμφίκλεια
Ελάτεια
Δαύλεια
Χαιρώνεια
Δελφοί
Αράχοβα
Διστόμον
Δεσφίνα
Αντικύρα
Κυριακόν
Αγίος Γεώργιος
Θεσπιαί
Βάγια
Κοπαΐδα
Δαυλίνα
Κρωκίλεον
Λιδωρίκιον
Ευπάλιον
Ερατεινή
Γαλαξίδιον
Πλατανιάς
Αγία Τριάς
Κερασοχώριον
Φουρνά
Γραμμένο
Αγιος Γεώργιος
Δυτική Φραγκίστα
Ραπτόπουλον
Αγραφα
Δομοκός
Ανω Μονάστηρον
Νέον Μοναστήριον
Μαλεσίνα
Μαρτίνον
Ψαχνά
Κύμη
Κονίστρα
Στενή Δίφυας
Αμάρυνθος
Κρέστα
Αμπελάκια
Μαρμάριον
Σταρά
Αρμόδιον
Αγία Μαρίνα
Αγία Τριάδα
Αγία Παρασκευή
Αγία Μαρίνα
Αγία Μαρίνα
Αγία Μαρίνα

δειγματοληψίες και μετρήσεις ουσιών που να καλύπτουν όλο το φάσμα των πιθανών τοξικών ουσιών, που μπορεί να προκύψουν σε περίπτωση ατυχήματος στην εγκατάσταση.

Στον πίνακα που ακολουθεί εμφανίζονται όλα τα εγκριθέντα, διαπιστευμένα από το ΕΣΥΔ εργαστήρια τα οποία διενεργούν δειγματοληψίες (με κινητούς σταθμούς) και αναλύσεις αέρα:

ΠΕΡΙΦΕΡΕΙΑ ΣΤΕΡΕΑΣ ΕΛΛΑΔΑΣ ΑΥΤΟΤΕΛΗΣ ΔΙΕΥΘΥΝΣΗ ΠΟΛΙΤΙΚΗΣ ΠΡΟΣΤΑΣΙΑΣ

Α/Α	ΦΟΡΕΑΣ ΛΕΙΤΟΥΡΓΙΑΣ	ΤΗΛΕΦΩΝΟ ΕΠΙΚΟΙΝΩΝΙΑΣ	EMAIL	ΤΥΠΟΙ ΔΟΚΙΜΩΝ
1	ALFA Measurements Α. Τσιπούρη - Ν. Χατζηφώτης & ΣΙΑ Ο.Ε.	2102771181- 6976977999	atsipouri@alfameasurements.com info@alfameasurements.com	Χημικές-Φυσικές-Λοιπές δοκιμές-Δειγματοληψία • Περιβαλλοντικά δείγματα (Νερό-Έδαφος-Αέρας-Ιζήματα κ.α.)
2	CHEM-MAR Θεόδωρος Βασιλόπουλος	2104125965-6	chemmar@otenet.gr	Χημικές-Φυσικές δοκιμές-Δειγματοληψία • Αμίαντος • Αέρας • Ιχθείς • Τρόφιμα, προϊόντα για ανθρώπινη κατανάλωση • Νερό • Καύσιμα (αέρια, υγρά, στερεά) και λιπαντικά • Αμίαντος
3	KRD CONSULTING Χρήστος Δ. Γανδάς & ΣΙΑ Ε.Ε.	2310827494- 6946063827	info@iag.gr krd@otenet.gr	Δειγματοληψία • Αμίαντος • Αέρας
4	ENVIROLAB M. I.K.E. (πρώην εργαστήριο "Αλέξανδρος Γούναρης")	2421022945-6-7 6932439852	alexandros.gounaris@envirolab.gr christina.gounari@envirolab.gr info1@envirolab.gr	Χημικές-Μικροβιολογικές δοκιμές-Δειγματοληψία • Νερό • Λύματα- Υγρά και Στερεά Απόβλητα-Απορρίμματα • Περιβαλλοντικά δείγματα (Νερό-Έδαφος-Αέρας-Ιζήματα κ.α.)
5	ENVIROMETRICS ΕΠΕ Απόστολος Σίσκος	2107230592 6944898481	info@envirometrics.gr asiskos@envirometrics.gr kchartofylax@envirometrics.gr	Φυσικές-Λοιπές δοκιμές-Δειγματοληψία • Περιβαλλοντικά δείγματα (Νερό-Έδαφος-Αέρας-Ιζήματα κ.α.)

ΑΥΤΟΤΕΛΗΣ ΔΙΕΥΘΥΝΣΗ ΠΟΛΙΤΙΚΗΣ ΠΡΟΣΤΑΣΙΑΣ ΣΤΕΡΕΑΣ ΕΛΛΑΔΑΣ

ΜΕΡΟΣ Γ. ΕΜΠΛΕΚΟΜΕΝΕΣ ΟΡΓΑΝΙΚΕΣ ΜΟΝΑΔΕΣ ΚΑΙ ΟΡΓΑΝΑ ΤΗΣ ΠΕΡΙΦΕΡΕΙΑΣ

Για όλες τις οργανικές μονάδες που προσδιορίζονται στο Μέρος Γ, καταρτίζεται, με μέριμνα της Αυτοτελούς Δ/νσης Πολιτικής Προστασίας, τηλεφωνικός κατάλογος με τα ονόματα και τα στοιχεία επικοινωνίας των υπευθύνων που δρομολογούν τις αντίστοιχες δράσεις ο οποίος προσαρτάται στο Ειδικό ΣΑΤΑΜΕ της εγκατάστασης ως **Παράρτημα 5**.

Ωστόσο, για λόγους προστασίας προσωπικών δεδομένων, το Παράρτημα 5 διαβιβάζεται μόνο στους εμπλεκόμενους φορείς και επικαιροποιείται κάθε έξι μήνες.

Γ.1. Δράσεις για την υποστήριξη του έργου του Π.Σ. με σκοπό τον έλεγχο και την καταστολή ατυχήματος στην εγκατάσταση

Εφόσον και όποτε απαιτηθεί, κατόπιν σχετικού αιτήματος του επικεφαλής Αξιωματικού του ΠΣ στο σημείο του περιστατικού, κινητοποιούνται:

Η Αυτοτελής Δ/νση Πολιτικής Προστασίας της Περιφέρειας Στερεάς Ελλάδας, προκειμένου να δρομολογήσει δράσεις καθώς και να ενημερώσει με τη σειρά της άμεσα τον Περιφερειάρχη Στερεάς Ελλάδας και την χωρική Αντιπεριφερειάρχη της Π.Ε. Βοιωτίας. Στη συνέχεια, ο τελευταίος κινητοποιεί το Τμήμα Πολιτικής Προστασίας της Π.Ε. Βοιωτίας, το οποίο σε συνεργασία με τη Διεύθυνση Τεχνικών Έργων Π.Ε. Βοιωτίας είναι η αρμόδια οργανική μονάδα της Περιφέρειας για την παροχή μέσων.

Η παροχή των μέσων θα υλοποιηθεί με απόφαση της κ.κ. Αντιπεριφερειάρχη που θα εκδώσει το Τμήμα Πολιτικής Προστασίας της Π.Ε. Βοιωτίας για την διάθεση των πόρων και των μέσων, σε εφαρμογή των μνημονίων συνεργασίας για θέματα πολιτικής προστασίας.

Το μητρώο εργοληπτών και τα μέσα που διαθέτει η Πολιτική Προστασία της Π.Ε. Βοιωτίας [π.χ. υδροφόρες, χωματουργικά μηχανήματα, φορτωτές, κλπ] προκειμένου να υλοποιηθεί η παραπάνω δράση παρατίθεται στο **ΠΑΡΑΡΤΗΜΑ 7** του παρόντος Σχεδίου.

Σε περίπτωση που τα διαφυγόντα υγρά ξεφύγουν από τα όρια της εγκατάστασης και ρυπάνουν το παρακείμενο οδικό δίκτυο αυτής, φορέας συντήρησης και λειτουργίας του οδικού δικτύου είναι η Περιφέρεια, η οποία καλείται να συνδράμει τον φορέα εκμετάλλευσης της εγκατάστασης στην εξασφάλιση απορροφητικών υλικών και μέσων προς υποβοήθηση του έργου καταστολής του Π.Σ.

Η Διεύθυνση Τεχνικών Έργων Π.Ε. Βοιωτίας είναι η αρμόδια οργανική μονάδα της Περιφέρειας για την συντήρηση και λειτουργία του οδικού δικτύου.

Επισημαίνεται ότι σύμφωνα με το υπ. αριθμ. 10308/13-06-2023 έγγραφο του, ο Δήμος Τανάγρας, **δύναται** να συνδράμει με μέσα και υλικά σε περίπτωση Τεχνολογικού Ατυχήματος Μεγάλης Έκτασης (ΤΑΜΕ) στην εγκατάσταση (βλ. Παράρτημα 7 του παρόντος).

ΠΕΡΙΦΕΡΕΙΑ ΣΤΕΡΕΑΣ ΕΛΛΑΔΑΣ ΑΥΤΟΤΕΛΗΣ ΔΙΕΥΘΥΝΣΗ ΠΟΛΙΤΙΚΗΣ ΠΡΟΣΤΑΣΙΑΣ

Ο συντονισμός της διάθεσης των μέσων για την υποστήριξη του έργου του ΠΣ για τον έλεγχο και την καταστολή συμβάντων/ΤΑΜΕ αποτελεί αρμοδιότητα των Αποκεντρωμένων Οργάνων Πολιτικής Προστασίας (Αντιπεριφερειάρχη, κλπ).

Γ.2. Δράσεις για την αντιμετώπιση των εκτάκτων αναγκών και την άμεση/βραχεία διαχείριση των συνεπειών ένεκα ατυχήματος στην εγκατάσταση

Γ.2α. Διεξαγωγή δειγματοληψιών και μετρήσεων σε έδαφος, αέρα ή/και ύδατα.

Η Περιφέρεια Στερεάς Ελλάδας έχει καταρτίσει μητρώο διαπιστευμένων εργαστηρίων διενέργειας δειγματοληψιών ή/και μετρήσεων για την αντιμετώπιση Ατυχημάτων Μεγάλης Έκτασης σε βιομηχανικές εγκαταστάσεις που εντάσσονται στην κατηγορία “SEVESO”, το οποίο και εγκρίθηκε από την Οικονομική Επιτροπή που συνεδρίασε στη Λαμία την 1η Δεκεμβρίου 2020 με τον αριθμό απόφασης 1653 (βλ. παράγραφο Α.11.)

Διεξαγωγή δειγματοληψιών και μετρήσεων σε έδαφος, καλλιέργειες, αέρα ή/και ύδατα (από την Περιφέρεια Στερεάς Ελλάδας) θα γίνει από:

(i) τη Διεύθυνση Υγείας και Κοινωνικής Μέριμνας Π.Ε. Βοιωτίας,

(ii) τη Διεύθυνση Αγροτικής Οικονομίας και Κτηνιατρικής Π.Ε. Βοιωτίας,

(iii) το Τμήμα Περιβάλλοντος και Υδροοικονομίας Π.Ε. Βοιωτίας.

Πιο συγκεκριμένα:

Έλεγχος Ποιότητας Υδάτων πλην Πόσιμων

Αναφορικά με τον έλεγχο της ποιότητας των υδάτων πλην του πόσιμου ύδατος, το Τμήμα Περιβάλλοντος & Υδροοικονομίας της Π.Ε. Βοιωτίας της Δ/νσης ΠΕ.ΧΩ.ΣΧ. της Π.Στ.Ε. ελέγχει τις σημειακές και διάχυτες εκπομπές ρύπων στα επιφανειακά, υπόγεια και παράκτια ύδατα (Ν. 3852/2010, άρθρο 186, παρ. Γ, εδ. ν.). Επιπλέον, το **Κλιμάκιο Ελέγχου Ποιότητας Περιβάλλοντος** (Κ.Ε.Π.ΠΕ.) της ΠΕ Βοιωτίας (όπως έχει οριστεί με την υπ. Αριθμ. 207576/02-10-2023 (ΑΔΑ: 9ΥΗΩ7ΛΗ-ΑΜΞ) τροποποίηση της Απόφασης Λειτουργίας Κλιμακίου Ελέγχου Ποιότητας Περιβάλλοντος (Κ.Ε.Π.ΠΕ.), για την Περιφέρειας Στερεάς Ελλάδας), ως αρμόδια για τον έλεγχο της εφαρμογής γενικά της περιβαλλοντικής νομοθεσίας στην περιοχή της χωρικής αρμοδιότητάς της ΠΕ Βοιωτίας (Ν. 4042/2012, άρθρο 55, παρ. 1), διενεργεί αυτοψία με σκοπό τη διαπίστωση παραβάσεων. Το αυτό δύναται να διενεργηθεί και από τις αρμόδιες Δ/νσεις (ΠΕ.ΧΩ.ΣΧ. και Υδάτων, κατά περίπτωση) της Αποκεντρωμένης Διοίκησης Θεσσαλίας – Στερεάς Ελλάδας Διοικήσεων, δεδομένου ότι συγκαταλέγονται στους φορείς του άρθρου 20 του Ν. 4014/2011.

ΠΕΡΙΦΕΡΕΙΑ ΣΤΕΡΕΑΣ ΕΛΛΑΔΑΣ ΑΥΤΟΤΕΛΗΣ ΔΙΕΥΘΥΝΣΗ ΠΟΛΙΤΙΚΗΣ ΠΡΟΣΤΑΣΙΑΣ

Έλεγχος Ποιότητας Πόσιμου Ύδατος

Με μέριμνα του υπευθύνου ύδρευσης, διενεργείται άμεσα εργαστηριακός έλεγχος (αναλύσεις μικροβιολογικών και φυσικοχημικών παραμέτρων), μετά από σχετική δειγματοληψία, σε συνεργασία με τη Διεύθυνση Δημόσιας Υγείας και Κοινωνικής Μέριμνας Π.Ε. Βοιωτίας-Τμήμα Περιβαλλοντικής Υγιεινής & Υγειονομικού Ελέγχου της Π.Ε. Βοιωτίας, στο πλαίσιο του εποπτικού ελέγχου που ασκούν στην παρακολούθηση της ποιότητας του πόσιμου ύδατος.

Ο εργαστηριακός έλεγχος διενεργείται σε εργαστήρια όπως αυτά προδιαγράφονται στο άρθρο 11, παράγραφος 3 της ΚΥΑ Γ1δ/ΓΠ οικ.67322/2017 (ΦΕΚ 3282Β'/19-9-2017) «Ποιότητα νερού ανθρώπινης κατανάλωσης σε συμμόρφωση προς τις διατάξεις της Οδηγίας 98/83/ΕΚ του Συμβουλίου της Ευρωπαϊκής Ένωσης, της 3ης Νοεμβρίου 1998 όπως τροποποιήθηκε με την Οδηγία (ΕΕ) 2015/1787 (L260, 7-10-2015)».

Ο εργαστηριακός έλεγχος μικροβιολογικών και φυσικοχημικών παραμέτρων διενεργείται από την Χημική Υπηρεσία Λιβαδειάς (βλ. παράγραφο Γ.2ζ. και Παράρτημα 5 για τα στοιχεία επικοινωνίας).

Για συγκεκριμένες παραμέτρους που δεν δύναται να γίνουν από την Χ.Υ. Λιβαδειάς (π.χ. Psedomonas aeruginosa, Legionela, ιοί κλπ) τα δείγματα αποστέλλονται στο ΠΕΔΥ Θεσσαλίας & στο ΚΕΔΥ (Κεντρικό Εργαστήριο Δημόσιας Υγείας).

Εκτίμηση Ποιότητας Γεωργικών και Κτηνοτροφικών Προϊόντων

Ειδικά για την περίπτωση ελέγχων σε γεωργικά και κτηνοτροφικά προϊόντα ως αρμόδια αρχή ορίζεται η Διεύθυνση Αγροτικής Οικονομίας & Κτηνιατρικής της Π.Ε. Βοιωτίας [άρθρο 3, ΚΥΑ 15523/06 (ΦΕΚ 1187 Β'/31-8-2006)].Δύναται η συνεργασία με τους Περιφερειακούς Ε.Φ.Ε.Τ.

Επισημαίνεται ότι το Τμήμα Κτηνιατρικής της Δ.Α.Ο.Κ. δεν έχει αρμοδιότητα στον άμεσο έλεγχο καθ' αυτής της περιβαλλοντικής ρύπανσης σε περίπτωση τεχνολογικού ατυχήματος. Κατόπιν ενημέρωσης από τις αρμόδιες Περιβαλλοντικές Υπηρεσίες, δύναται έπειτα από συνεννόηση με την κεντρική Κτηνιατρική Αρχή, να προβαίνει σε ελέγχους για την διαπίστωση τυχόν επιμολύνσεων στα παραγόμενα στην περιοχή τρόφιμα ζωικής προέλευσης (κρέας, γάλα, αλιευτικά προϊόντα κλπ).

Για τον έλεγχο υπολειμμάτων φυτοπροστατευτικών προϊόντων λαμβάνονται δείγματα από τις Διευθύνσεις Αγροτικής Οικονομίας και Κτηνιατρικής των κατά τόπους Περιφερειακών Ενοτήτων (ΔΑΟΚ-ΠΕ) και τα Περιφερειακά Κέντρα Προστασίας Φυτών & Ποιοτικού Ελέγχου του Υπουργείου Αγροτικής Ανάπτυξης και Τροφίμων (ΠΚΠΦ & ΠΕ) (άρθρο 3, ΚΥΑ 11324/113170 (ΦΕΚ 3225Β'/4-12-2012)). Σε περίπτωση ανίχνευσης υπολειμμάτων γεωργικών φαρμάκων ανώτερων από τα ανώτατα επιτρεπτά όρια, όπως αυτά ορίζονται με τον Κανονισμό (ΕΚ) αριθ. 396/2005 (ΚΥΑ 91972/27-1-2003 (ΦΕΚ Β' 123)), τα προαναφερόμενα αρμόδια όργανα για τη διεξαγωγή ελέγχων λαμβάνουν μέτρα με σκοπό τη διασφάλιση της δημόσιας υγείας σύμφωνα με σχετικές κατευθυντήριες οδηγίες του Υπουργείου Αγροτικής Ανάπτυξης & Τροφίμων.

ΠΕΡΙΦΕΡΕΙΑ ΣΤΕΡΕΑΣ ΕΛΛΑΔΑΣ ΑΥΤΟΤΕΛΗΣ ΔΙΕΥΘΥΝΣΗ ΠΟΛΙΤΙΚΗΣ ΠΡΟΣΤΑΣΙΑΣ

Τα εργαστήρια που εκτελούν τις επίσημες αναλύσεις σε θέματα υπολειμμάτων φυτοπροστατευτικών προϊόντων σε τρόφιμα φυτικής προέλευσης είναι (παρ. 2, άρθρο 1, ΚΥΑ 4211/48456/20-04-2016 ΦΕΚ Β΄1284/05.05.16):

α) Το Εργαστήριο Υπολειμμάτων Γεωργικών Φαρμάκων του Μπενακείου Φυτοπαθολογικού Ινστιτούτου (εθνικό εργαστήριο αναφοράς) και

β) Το Εργαστήριο Υπολειμμάτων Φυτοπροστατευτικών Προϊόντων του Π.Κ.Π.Φ. & Π.Ε. Θεσσαλονίκης.

Γ.2β. Δράσεις προστασίας του πληθυσμού

Αρμόδιος Αντιπεριφερειάρχης: ***Χωρικός Αντιπεριφερειάρχης Π.Ε. Βοιωτίας: ΠΑΠΑΘΩΜΑ ΦΑΝΗ***

(βλ. Παράρτημα 5 του παρόντος ειδικού ΣΑΤΑΜΕ - για λόγους προστασίας προσωπικών δεδομένων, το Παράρτημα αυτό διαβιβάζεται μόνο στους εμπλεκόμενους φορείς και επικαιροποιείται κάθε έξι μήνες).

Γ.2γ. Ενημέρωση του κοινού σε περίπτωση ρύπανσης του αέρα

Η ενημέρωση του κοινού σε θέματα ρύπανσης αέρα κατόπιν υπέρβασης του ορίου ενημέρωσης που προβλέπεται στο Παράρτημα XII της ΚΥΑ Η.Π. 14122/549/Ε.103/2011 ή οιουδήποτε των ορίων συναγερμού που καθορίζονται σε αυτό, πραγματοποιείται μέσω του Δημάρχου ή του αρμόδιου Αντιπεριφερειάρχη κατόπιν εισήγησης από τη Δ/νση Περιβάλλοντος και Υδροοικονομίας της Π.Ε. Βοιωτίας.

Γ.2δ. Ενημέρωση του κοινού για λήψη μέτρων προστασίας της υγείας

Η ενημέρωση του κοινού για λήψη μέτρων προστασίας της υγείας στις περιπτώσεις που προκύπτουν ζητήματα δημόσιας υγείας λόγω ΤΑΜΕ, πραγματοποιείται μέσω του Δημάρχου ή του αρμόδιου Αντιπεριφερειάρχη, μέσω Δελτίου Τύπου, κατόπιν εισήγησης από τη Δ/νση Δημόσιας Υγείας και Κοινωνικής Μέριμνας της Π.Ε. Βοιωτίας και τη Δ.Α.Ο.Κ. Π.Ε. Βοιωτίας (Ανακοινώσεις, Δελτία Τύπου & Ανάρτηση στην ιστοσελίδα της Π.Στ.Ε.)

Στην ιστοσελίδα της Περιφέρειας Στερεάς Ελλάδας υπάρχουν αναρτημένα πληροφοριακά στοιχεία για το κοινό σε περίπτωση βιομηχανικού ατυχήματος στο πεδίο της Πολιτικής Προστασίας στον ηλεκτρονικό σύνδεσμο:

https://pste.gov.gr/chrisimes-plirofories/odigies-politikis-prostasias/#tab-id-10

ΠΕΡΙΦΕΡΕΙΑ ΣΤΕΡΕΑΣ ΕΛΛΑΔΑΣ-ΑΥΤΟΤΕΛΗΣ ΔΙΕΥΘΥΝΣΗ ΠΟΛΙΤΙΚΗΣ ΠΡΟΣΤΑΣΙΑΣ

Γ.2ε. Ενημέρωση του κοινού σχετικά με την κατανάλωση γεωργικών, κτηνοτροφικών ή αλιευτικών προϊόντων

Η ενημέρωση του κοινού σχετικά με την κατανάλωση γεωργικών, κτηνοτροφικών ή αλιευτικών προϊόντων γίνεται μέσω του Δημάρχου ή του αρμόδιου Αντιπεριφερειάρχη κατόπιν ενημέρωσης από τη Δ/νση Αγροτικής Οικονομίας και Κτηνιατρικής της Π.Ε. Βοιωτίας.

Γ.2στ. Δράσεις της αδειοδοτούσας αρχής της εγκατάστασης.

Δράσεις που δρομολογούνται με μέριμνα των αδειοδοτουσών αρχών, σύμφωνα με τα προβλεπόμενα της παρ.2 τους μέρους 2 του Γενικού ΣΑΤΑΜΕ υλοποιούνται από τη Δ/νση Ανάπτυξης της Π.Ε. Βοιωτίας.

Γ.2ζ. Αρμόδια Περιφερειακή Χημική Υπηρεσία.

Αρμόδια Περιφερειακή Υπηρεσία ορίζεται η Χημική Υπηρεσία Λιβαδειάς.

Χημική Υπηρεσία Λιβαδειάς

- Τηλέφωνα: 2261022651, 2261352500 /-504.
- e-mail: **livadeia.gcsl@aade.gr**

Γ.2η. Αρμόδια Περιφερειακή Διεύθυνση Επιθεώρησης Ασφάλειας και Υγείας στην Εργασία της Ανεξάρτητης Αρχής «Επιθεώρηση Εργασίας».

Δράσεις που προβλέπονται στις παρ/φους 1.7.2 και 1.6 του μέρους 2 του Γενικού ΣΑΤΑΜΕ υλοποιούνται από την Αρμόδια Περιφερειακή Δ/νση Ασφάλειας και Υγείας στην εργασία της Ανεξάρτητης Αρχής-Επιθεώρηση Εργασίας Εύβοιας (αρμόδια για τον Δήμο Τανάγρας).

Στο Παράρτημα 5 (με την επιφύλαξη της προστασίας προσωπικών δεδομένων, για τον λόγο αυτό διαβιβάζεται μόνο στους εμπλεκόμενους φορείς και επικαιροποιείται κάθε έξι μήνες) παρατίθεται τηλεφωνικός κατάλογος με τα ονόματα και τα στοιχεία επικοινωνίας των υπευθύνων που δρομολογούν τις αντίστοιχες δράσεις όλων των οργανικών μονάδων που προσδιορίζονται στο παρόν Μέρος του παρόντος ειδικού ΣΑΤΑΜΕ.

ΠΕΡΙΦΕΡΕΙΑ ΣΤΕΡΕΑΣ ΕΛΛΑΔΑΣ ΑΥΤΟΤΕΛΗΣ ΔΙΕΥΘΥΝΣΗ ΠΟΛΙΤΙΚΗΣ ΠΡΟΣΤΑΣΙΑΣ

ΜΕΡΟΣ Δ. ΚΛΕΙΣΤΟΙ ΧΩΡΟΙ ΑΣΦΑΛΟΥΣ ΠΡΟΣΩΡΙΝΗΣ ΔΙΑΜΟΝΗΣ ΣΕ ΠΕΡΙΠΤΩΣΗ ΠΡΟΛΗΠΤΙΚΗΣ – ΟΡΓΑΝΩΜΕΝΗΣ ΑΠΟΜΑΚΡΥΝΣΗΣ ΠΛΗΘΥΣΜΟΥ

Ο Δήμος Τανάγρας με το υπ. Αριθμ. 10786/20-06-2023 έγγραφό του έχει προσδιορίσει τους κλειστούς χώρους ασφαλούς προσωρινής διαμονής του πληθυσμού (εντός του Δήμου) σε περίπτωση που κριθεί αναγκαία η οργανωμένη - προληπτική απομάκρυνση του. Τα στοιχεία των χώρων αυτών παρατίθενται με τη μορφή πίνακα στο **Παράρτημα 6** του παρόντος ειδικού ΣΑΤΑΜΕ.

Οι χώροι ασφαλούς προσωρινής διαμονής σε περίπτωση προληπτικής-οργανωμένης απομάκρυνσης πληθυσμού, όπως παρατίθενται στο Παράρτημα 6 του παρόντος Σχεδίου βρίσκονται εκτός της Μέγιστης Ακτίνας των 300 m των Ζωνών Επιπτώσεων του δυσμενέστερου σεναρίου ατυχήματος της εγκατάστασης. Επισημαίνεται, δε ότι είναι κλειστοί και πληρούν τις προδιαγραφές όπως ορίζονται στο Γενικό ΣΑΤΑΜΕ.

ΠΕΡΙΦΕΡΕΙΑΚΗ ΔΙΕΥΘΥΝΣΗ ΠΟΛΙΤΙΚΗΣ ΠΡΟΣΤΑΣΙΑΣ

ΠΑΡΑΡΤΗΜΑΤΑ

ΠΑΡΑΡΤΗΜΑ 1: **Συντονιστικές Οδηγίες για την Εφαρμογή του Γενικού ΣΑΤΑΜΕ**

ΠΑΡΑΡΤΗΜΑ 2: **Σχετική Αλληλογραφία**

ΠΑΡΑΡΤΗΜΑ 3: **Μονάδες της Εγκατάστασης (όπως ορίζονται στο άρθρο 3, παρ.8 της ΚΥΑ 172058/2016)**

ΠΑΡΑΡΤΗΜΑ 4: **Πιθανές Δράσεις Προστασίας του Πληθυσμού σε Περίπτωση Συγκεκριμένων Περιστατικών (www.hse.gov.uk)**

ΠΑΡΑΡΤΗΜΑ 5: **Τηλεφωνικός Κατάλογος Υπευθύνων Δρομολόγησης Δράσεων**

ΠΑΡΑΡΤΗΜΑ 6: **Κλειστοί Χώροι Ασφαλούς Προσωρινής Διαμονής σε Περίπτωση Προληπτικής – Οργανωμένης Απομάκρυνσης Πληθυσμού στον Δήμο Τανάγρας**

ΠΑΡΑΡΤΗΜΑ 7: **Μητρώο Εργοληπτών και Μέσα**

ΠΑΡΑΡΤΗΜΑ 8: **Δελτία Δεδομένων Ασφαλείας (ΔΔΑ-SDS)**

ΠΑΡΑΡΤΗΜΑ 9: **Σχεδιαγράμματα Εγκατάστασης**

ΠΕΡΙΦΕΡΕΙΑ ΣΤΕΡΕΑΣ ΕΛΛΑΔΑΣ ΑΥΤΟΤΕΛΗΣ ΔΙΕΥΘΥΝΣΗ ΠΟΛΙΤΙΚΗΣ ΠΡΟΣΤΑΣΙΑΣ

ΠΑΡΑΡΤΗΜΑ 1: Συντονιστικές Οδηγίες για την Εφαρμογή του Γενικού ΣΑΤΑΜΕ

Το παρόν προσαρτάται στο παρόν Ειδικό ΣΑΤΑΜΕ και αποτελεί αναπόσπαστο τμήμα του.

Οι Αυτοτελείς Δ/νσεις Πολιτικής Προστασίας των Περιφερειών να προβούν στην κατάρτιση των Ειδικών (εξωτερικών) ΣΑΤΑΜΕ **των εγκαταστάσεων ανώτερης βαθμίδας της περιοχής αρμοδιότητάς τους**, σύμφωνα με τα προβλεπόμενα στο Μέρος V του παρόντος Σχεδίου. Επιπλέον, λόγω του ότι διαθέτουν κατάλογο με τις εγκαταστάσεις SEVESO της περιοχής αρμοδιότητάς τους (ΚΥΑ 172058/2016, άρθρο 23, παρ. 1), να προβούν στην αναπαραγωγή του παρόντος και την αποστολή του στους οικείους Δήμους εντός των οποίων βρίσκονται εγκαταστάσεις SEVESO ανώτερης βαθμίδας.

Οι Δήμαρχοι, οι Περιφερειάρχες, οι αρμόδιοι Αντιπεριφερειάρχες (στους οποίους διαβιβάζεται το παρόν από τους οικείους Περιφερειάρχες) και οι Συντονιστές των Αποκεντρωμένων Διοικήσεων να συμβάλουν στην υλοποίηση των δράσεων που προβλέπονται στο παρόν με την κατά περίπτωση έκδοση σχετικών αποφάσεων και τη δρομολόγηση των δράσεων που προβλέπονται στο παρόν διά των αρμοδίων οργανικών μονάδων Πολιτικής Προστασίας.

Το Αρχηγείο του Πυροσβεστικού Σώματος να διαβιβάσει αντίγραφο του παρόντος σε όλες τις αρμόδιες οργανικές του μονάδες, προκειμένου να ενημερωθούν για ζητήματα που αφορούν ρόλους και αρμοδιότητες όλων των εμπλεκομένων φορέων σε δράσεις πολιτικής προστασίας που αναφέρονται στο παρόν, καθώς και να προβεί στην κατά την κρίση του έκδοση κατευθυντήριων οδηγιών για την εφαρμογή του παρόντος κατά το μέρος που το αφορά και εμπλέκεται. Στις ανωτέρω οδηγίες να προσδιορίζονται μεταξύ άλλων οι επιμέρους σχετικές ενέργειες που θα πρέπει να ακολουθήσουν οι αρμόδιες οργανικές του μονάδες στο πλαίσιο των αρμοδιοτήτων τους, καθώς και τα Μέσα Ατομικής Προστασίας (ΜΑΠ) που θα πρέπει να χρησιμοποιούν. Επιπλέον, το Αρχηγείο του Πυροσβεστικού Σώματος καλείται να προβεί και σε κατά την κρίση του ενέργειες για να διασφαλιστεί η συμβατότητα του τυχόν σχετικού επιχειρησιακού του σχεδιασμού με τον παρόν Γενικό Σχέδιο. Τέλος, στο πλαίσιο κατάρτισης των Ειδικών ΣΑΤΑΜΕ, να εκδώσει σχετική διαταγή προς τις αρμόδιες περιφερειακές του υπηρεσίες, για τη συνεργασία τους με τις Αυτοτελείς Δ/νσεις Πολιτικής Προστασίας των οικείων Περιφερειών και τη συνδρομή τους σε ό,τι τους ζητηθεί από αυτές, στο πλαίσιο των αρμοδιοτήτων τους.

Το Αρχηγείο της Ελληνικής Αστυνομίας (ΕΛ.ΑΣ.) να διαβιβάσει αντίγραφο του παρόντος σε όλες τις αρμόδιες οργανικές του μονάδες, προκειμένου να ενημερωθούν για ζητήματα που αφορούν ρόλους και αρμοδιότητες όλων των εμπλεκομένων φορέων σε δράσεις πολιτικής προστασίας που αναφέρονται στο παρόν, καθώς και να προβεί στην κατά την κρίση του έκδοση κατευθυντήριων οδηγιών για την εφαρμογή του παρόντος κατά το μέρος που το αφορά και εμπλέκεται. Στις ανωτέρω οδηγίες να προσδιορίζονται μεταξύ άλλων οι επιμέρους σχετικές ενέργειες που θα πρέπει να ακολουθήσουν οι αρμόδιες οργανικές του μονάδες στο πλαίσιο των αρμοδιοτήτων τους, καθώς και τα Μέσα Ατομικής Προστασίας (ΜΑΠ) που θα πρέπει να χρησιμοποιούν. Επιπλέον, το Αρχηγείο της

Ελληνικής Αστυνομίας καλείται να προβεί και σε κατά την κρίση του ενέργειες για να διασφαλιστεί η συμβατότητα του τυχόν σχετικού επιχειρησιακού του σχεδιασμού με τον παρόν Γενικό Σχέδιο. Τέλος, στο πλαίσιο κατάρτισης των Ειδικών ΣΑΤΑΜΕ, να εκδώσει σχετική διαταγή προς τις αρμόδιες περιφερειακές του υπηρεσίες, για τη συνεργασία τους με τις Αυτοτελείς Δ/νσεις Πολιτικής Προστασίας των οικείων Περιφερειών και τη συνδρομή τους σε ό,τι τους ζητηθεί από αυτές, στο πλαίσιο των αρμοδιοτήτων τους.

Το Αρχηγείο του Λιμενικού Σώματος/Ελληνικής Ακτοφυλακής (Λ.Σ.-ΕΛ.ΑΚΤ.) να διαβιβάσει αντίγραφο του παρόντος σε όλες τις αρμόδιες οργανικές του μονάδες, προκειμένου να ενημερωθούν για ζητήματα που αφορούν ρόλους και αρμοδιότητες όλων των εμπλεκομένων φορέων σε δράσεις πολιτικής προστασίας που αναφέρονται στο παρόν, καθώς και να προβεί στην κατά την κρίση του έκδοση κατευθυντήριων οδηγιών για την εφαρμογή του παρόντος κατά το μέρος που το αφορά και εμπλέκεται. Στις ανωτέρω οδηγίες να προσδιορίζονται μεταξύ άλλων οι επιμέρους σχετικές ενέργειες που θα πρέπει να ακολουθήσουν οι αρμόδιες οργανικές του μονάδες στο πλαίσιο των αρμοδιοτήτων τους, καθώς και τα Μέσα Ατομικής Προστασίας (ΜΑΠ) που θα πρέπει να χρησιμοποιούν. Επιπλέον, το Αρχηγείο του Λιμενικού Σώματος/Ελληνικής Ακτοφυλακής καλείται να προβεί και σε κατά την κρίση του ενέργειες για να διασφαλιστεί η συμβατότητα του επιχειρησιακού του τυχόν σχετικού σχεδιασμού με τον παρόν Γενικό Σχέδιο. Τέλος, στο πλαίσιο κατάρτισης των Ειδικών ΣΑΤΑΜΕ, να εκδώσει σχετική διαταγή προς τις αρμόδιες περιφερειακές του υπηρεσίες, για τη συνεργασία τους με τις Αυτοτελείς Δ/νσεις Πολιτικής Προστασίας των οικείων Περιφερειών και τη συνδρομή τους σε ό,τι τους ζητηθεί από αυτές, στο πλαίσιο των αρμοδιοτήτων τους.

Το Υπουργείο Υγείας να συμβάλει στην υλοποίηση του παρόντος Γενικού Σχεδίου με την ενημέρωση του εμπλεκομένου προσωπικού του και την έκδοση κατευθυντήριων οδηγιών, σχεδίων δράσης, ή/και μνημονίων ενεργειών κατά την κρίση του για τη δρομολόγηση των δράσεων κατά το μέρος που το αφορά και εμπλέκεται, το συντομότερο δυνατό από την λήψη του παρόντος. Στις ανωτέρω οδηγίες, θα προσδιορίζονται, μεταξύ άλλων, και τα Μέσα Ατομικής Προστασίας (ΜΑΠ) που θα πρέπει να χρησιμοποιούν οι υγειονομικές μονάδες και οι αποκεντρωμένες υπηρεσίες του ΕΚΑΒ. Επιπλέον, στο πλαίσιο υλοποίησης του παρόντος Γενικού Σχεδίου, να προβεί στην κατά την κρίση του επικαιροποίηση των επιχειρησιακών σχεδίων στον τομέα της διαχείρισης εκτάκτων αναγκών και κρίσεων υγειονομικού χαρακτήρα, για να διασφαλιστεί η συμβατότητα του επιχειρησιακού του σχεδιασμού με τον παρόν Γενικό Σχέδιο. Τέλος, στο πλαίσιο κατάρτισης των Ειδικών ΣΑΤΑΜΕ, να εκδώσει σχετική διαταγή προς τις αρμόδιες υπηρεσίες του, για τη συνεργασία τους με τις Αυτοτελείς Δ/νσεις Πολιτικής Προστασίας των οικείων Περιφερειών και τη συνδρομή τους σε ό,τι τους ζητηθεί από αυτές, στο πλαίσιο των αρμοδιοτήτων τους.

Η Γενική Δ/νση του Γενικού Χημείου του Κράτους στην οποία αποστέλλεται το παρόν, να διαβιβάσει αντίγραφο του παρόντος στις αρμόδιες οργανικές μονάδες του (όπως αυτές αναφέρονται στο Μέρος 2 του παρόντος Σχεδίου) που δρομολογούν δράσεις σύμφωνα με τα όσα αναφέρονται στο παρόν, προκειμένου να ενημερωθούν για ζητήματα που αφορούν ρόλους και αρμοδιότητες όλων των

εμπλεκομένων φορέων σε δράσεις πολιτικής προστασίας που αναφέρονται στο παρόν. Επιπλέον, να προβεί στην έκδοση, κατά την κρίση της, σχετικών κατευθυντήριων οδηγιών για την εφαρμογή του παρόντος, κατά το μέρος που αφορά και εμπλέκονται οι ανωτέρω οργανικές μονάδες. Στις προαναφερόμενες οδηγίες να προσδιορίζονται, μεταξύ άλλων, και οι επιμέρους σχετικές δράσεις που πρέπει να δρομολογήσουν οι περιφερειακές Χημικές Υπηρεσίες στο πλαίσιο των αρμοδιοτήτων τους. Επιπλέον, στο πλαίσιο κατάρτισης των Ειδικών ΣΑΤΑΜΕ, να εκδώσει σχετικά έγγραφα προς τις εμπλεκόμενες στο πλαίσιο εφαρμογής του παρόντος, περιφερειακές τους υπηρεσίες, για τη συνεργασία τους με τις Αυτοτελείς Δ/νσεις Πολιτικής Προστασίας των οικείων Περιφερειών και τη συνδρομή τους σε ό,τι τους ζητηθεί από αυτές, στο πλαίσιο των αρμοδιοτήτων τους.

Η Ανεξάρτητη Αρχή «Επιθεώρηση Εργασίας» στην οποία αποστέλλεται το παρόν, να διαβιβάσει αντίγραφο του παρόντος στις Περιφερειακές Δ/νσεις Επιθεώρησης Ασφάλειας & Υγείας στην Εργασία που δρομολογούν δράσεις σύμφωνα με τα όσα αναφέρονται στο παρόν, προκειμένου να ενημερωθούν για ζητήματα που αφορούν ρόλους και αρμοδιότητες όλων των εμπλεκομένων φορέων σε δράσεις πολιτικής προστασίας που αναφέρονται στο παρόν. Επιπλέον, να προβεί στην έκδοση, κατά την κρίση του, σχετικών κατευθυντήριων οδηγιών για την εφαρμογή του παρόντος, κατά το μέρος που αφορά και εμπλέκονται οι ανωτέρω υπηρεσίες. Στις προαναφερόμενες οδηγίες να προσδιορίζονται, μεταξύ άλλων, και οι επιμέρους σχετικές δράσεις που πρέπει να δρομολογήσουν οι Περιφερειακές Δ/νσεις Επιθεώρησης Ασφάλειας & Υγείας στην Εργασία στο πλαίσιο των αρμοδιοτήτων τους. Επιπλέον, στο πλαίσιο κατάρτισης των Ειδικών ΣΑΤΑΜΕ, να εκδώσει σχετικά έγγραφα προς τις εμπλεκόμενες στο πλαίσιο εφαρμογής του παρόντος, Περιφερειακές Δ/νσεις Επιθεώρησης Ασφάλειας & Υγείας στην Εργασία, για τη συνεργασία τους με τις Αυτοτελείς Δ/νσεις Πολιτικής Προστασίας των οικείων Περιφερειών και τη συνδρομή τους σε ό,τι τους ζητηθεί από αυτές, στο πλαίσιο των αρμοδιοτήτων τους.

Το Υπουργείο Παιδείας, Έρευνας & Θρησκευμάτων παρακαλείται να διαβιβάσει αντίγραφο του παρόντος σε όλες τις Δ/νσεις Α/θμιας και Β/θμιας Εκπαίδευσης, προκειμένου να ενημερωθούν για ζητήματα που αφορούν ρόλους και αρμοδιότητες όλων των εμπλεκομένων φορέων σε δράσεις πολιτικής προστασίας που αναφέρονται στο παρόν, καθώς και κατά την κρίση του έκδοση κατευθυντήριων οδηγιών για την εφαρμογή του παρόντος κατά το μέρος που το αφορά και εμπλέκεται, με σκοπό την προστασία των εκπαιδευτικών ιδρυμάτων και των εκπαιδευομένων εντός αυτών. Επιπλέον, στο πλαίσιο κατάρτισης των Ειδικών ΣΑΤΑΜΕ, να εκδώσει σχετικά έγγραφα προς όλες τις Δ/νσεις Α/θμιας και Β/θμιας Εκπαίδευσης, για τη συνεργασία τους με τις Αυτοτελείς Δ/νσεις Πολιτικής Προστασίας των οικείων Περιφερειών και τη συνδρομή τους σε ό,τι τους ζητηθεί από αυτές, στο πλαίσιο των αρμοδιοτήτων τους.

Το Υπουργείο Πολιτισμού και Αθλητισμού να διαβιβάσει αντίγραφο του παρόντος σε όλες τις αρμόδιες οργανικές του μονάδες και υπηρεσίες (Εφορείες Αρχαιοτήτων, Υπηρεσίες Νεωτέρων Μνημείων και Τεχνικών Έργων, κλπ) που δρομολογούν δράσεις σύμφωνα με τα όσα αναφέρονται στο παρόν, προκειμένου να ενημερωθούν για ζητήματα που αφορούν ρόλους και αρμοδιότητες όλων

των εμπλεκομένων φορέων σε δράσεις πολιτικής προστασίας που αναφέρονται στο παρόν, καθώς και κατά την κρίση του έκδοση κατευθυντήριων οδηγιών για την εφαρμογή του παρόντος κατά το μέρος που το αφορά και εμπλέκεται. Επιπλέον, να εκδώσει σχετικά έγγραφα προς τις ανωτέρω αρμόδιες οργανικές του μονάδες και υπηρεσίες προκειμένου οι τελευταίες να ενημερωθούν από τις Αυτοτελείς Δ/νσεις Πολιτικής Προστασίας των οικείων Περιφερειών σχετικά με εγκαταστάσεις SEVESO στην περιοχή αρμοδιότητάς τους με πιθανά σενάρια ατυχημάτων των οποίων οι επιπτώσεις επηρεάζουν αρχαιολογικούς χώρους που υπάγονται σε αυτές.

Οι οργανικές μονάδες της Υπηρεσίας Πολιτικής Αεροπορίας (Υ.Π.Α.) και της Αρχής Πολιτικής Αεροπορίας (Α.Π.Α.), στις οποίες αποστέλλεται το παρόν, παρακαλούνται να συμβάλουν στην υλοποίηση του παρόντος λαμβάνοντάς το υπόψιν στον εσωτερικό τους σχεδιασμό.

Η Διεύθυνση Λειτουργίας Συντήρησης και Εκμετάλλευσης Συγκοινωνιακών Υποδομών με Σύμβαση Παραχώρησης (Δ17) της Γενικής Γραμματείας Υποδομών στην οποία και αποστέλλεται το παρόν, παρακαλείται να συμβάλει στην υλοποίηση του παρόντος με την κατά την κρίση της έκδοση κατευθυντήριων οδηγιών προς τους Παραχωρησιούχους, κατά το μέρος που τους αφορά και εμπλέκονται. Επιπλέον, να εκδώσει σχετικά έγγραφα προς τους Παραχωρησιούχους, προκειμένου οι τελευταίοι να ενημερωθούν από τις Αυτοτελείς Δ/νσεις Πολιτικής Προστασίας των οικείων Περιφερειών σχετικά με το εάν τα έργα παραχώρησής τους γειτνιάζουν με εγκαταστάσεις SEVESO, καθώς και να συνεργαστούν με αυτές στο πλαίσιο κατάρτισης των Ειδικών ΣΑΤΑΜΕ.

Το ΓΕΕΘΑ του Υπουργείου Εθνικής Άμυνας, στο οποίο αποστέλλεται το παρόν, να διαβιβάσει αντίγραφο του Σχεδίου στο ΕΘΚΕΠΙΧ και να προβεί σε ενέργειες κατά την κρίση του για την εφαρμογή του παρόντος. Επιπλέον, στο πλαίσιο κατάρτισης των Ειδικών ΣΑΤΑΜΕ, να εκδώσει σχετική διαταγή προς τις στρατιωτικές μονάδες της χώρας, προκειμένου οι τελευταίες να ενημερωθούν από τις Αυτοτελείς Δ/νσεις Πολιτικής Προστασίας των οικείων Περιφερειών σχετικά με το εάν βρίσκονται εντός της ζώνης πολλαπλασιαστικών φαινομένων εγκαταστάσεων SEVESO της περιοχής αρμοδιότητάς τους, καθώς και να συνεργαστούν με αυτές στο πλαίσιο κατάρτισης των Ειδικών ΣΑΤΑΜΕ. Τέλος, το ΓΕΕΘΑ, στο πλαίσιο υλοποίησης του παρόντος σχεδίου, να προβεί σε κατά την κρίση του ενέργειες για τυχόν αναθεώρηση του Σχεδίου «Ξενοκράτης / ΓΕΕΘΑ, Προσθήκη «5» (Παράρτημα «Α» Αντιμετώπιση Εκτάκτων Αναγκών ΧΒΡΠ Συμβάντων»), προκειμένου να διασφαλιστεί η συμβατότητά του με τον παρόν Γενικό Σχέδιο.

Οι αρμόδιες οργανικές μονάδες των Υπουργείων Περιβάλλοντος & Ενέργειας, Υγείας, Ανάπτυξης & Επενδύσεων, Εργασίας & Κοινωνικών Υποθέσεων, Αγροτικής Ανάπτυξης & Τροφίμων και Εξωτερικών, στις οποίες αποστέλλεται το παρόν, όπως αυτές αναφέρονται στο Μέρος 2 του παρόντος, να προβούν στη σύνταξη σχετικών μνημονίων ενεργειών (βλ. παρ. 7 Μέρους 2 του παρόντος Σχεδίου) κατά το μέρος που τις αφορά και εμπλέκονται στο πλαίσιο εφαρμογής του παρόντος. Επιπλέον, στο πλαίσιο κατάρτισης των Ειδικών ΣΑΤΑΜΕ, να εκδώσουν σχετικά έγγραφα προς τις εμπλεκόμενες στο πλαίσιο εφαρμογής του παρόντος, περιφερειακές τους υπηρεσίες, για τη

συνεργασία τους με τις Αυτοτελείς Δ/νσεις Πολιτικής Προστασίας των οικείων Περιφερειών και τη συνδρομή τους σε ό,τι τους ζητηθεί από αυτές, στο πλαίσιο των αρμοδιοτήτων τους.

Οι διοικήσεις των εταιριών ΔΕΔΔΗΕ Α.Ε., ΑΔΜΗΕ Α.Ε., ΔΕΣΦΑ Α.Ε., ΕΔΑ Αττικής Α.Ε., ΕΔΑ ΘΕΣΣ Α.Ε., TAP AG, ΕΥΔΑΠ. Α.Ε., Ε.Υ.Α.Θ. Α.Ε., ΑΤΤΙΚΟ ΜΕΤΡΟ Α.Ε., ΕΓΝΑΤΙΑ ΟΔΟΣ Α.Ε., Ο.Α.Σ.Α. Α.Ε., Ο.Σ.Υ. Α.Ε., ΣΤΑ.ΣΥ. Α.Ε., Ο.Σ.Ε. Α.Ε., ΤΡΑΙΝΟΣΕ Α.Ε., ΕΕΣΣΤΥ Α.Ε., ΔΙΕΘΝΗΣ ΑΕΡΟΛΙΜΕΝΑΣ ΑΘΗΝΩΝ Α.Ε., FRAPORT REGIONAL AIRPORTS OF GREECE A S.A., FRAPORT REGIONAL AIRPORTS OF GREECE B S.A., Ο.Α.Σ.Θ. Α.Ε., Ο.Σ.Ε.Θ. Α.Ε., Α.Σ.Υ.Θ. Α.Ε., Σ.Α.Σ.Θ. Α.Ε., καθώς και οι διοικήσεις όλων των Φορέων Διοίκησης & Διαχείρισης των «Βιομηχανικών και Επιχειρηματικών Περιοχών» και των «Βιομηχανικών Πάρκων» στις οποίες κοινοποιείται το παρόν, παρακαλούνται να διαβιβάσουν αντίγραφό του σε όλες τις αρμόδιες οργανικές τους μονάδες που δρομολογούν δράσεις σύμφωνα με τα όσο αναφέρονται στο παρόν και να προβούν στην έκδοση, κατά την κρίση τους, σχετικών οδηγιών, κατά το μέρος που τις αφορά και εμπλέκονται, εφόσον συντρέχουν λόγοι.

Οι σχετικές διαταγές, κατευθυντήριες οδηγίες, σχέδια δράσης ή σχέδια και μνημόνια ενεργειών, που εκδίδονται στο πλαίσιο εφαρμογής του παρόντος Γενικού Σχεδίου, εγκρίνονται από τις διοικήσεις των αντίστοιχων Φορέων.

ΠΕΡΙΦΕΡΕΙΑ ΣΤΕΡΕΑΣ ΕΛΛΑΔΑΣ ΑΥΤΟΤΕΛΗΣ ΔΕΥΘ.

ΠΑΡΑΡΤΗΜΑ 2: Σχετική Αλληλογραφία

Το παρόν προσαρτάται στο παρόν Ειδικό ΣΑΤΑΜΕ και αποτελεί αναπόσπαστο τμήμα του.

1. Το υπ' αριθ. 2549/05-04-2016 έγγραφο της Διεύθυνσης Σχεδιασμού & Αντιμετώπισης Εκτάκτων Αναγκών της Γενικής Γραμματείας Πολιτικής Προστασίας με θέμα: «Αναθεώρηση του Γενικού Σχεδίου Αντιμετώπισης Τεχνολογικών Ατυχημάτων Μεγάλης Έκτασης»
2. Το υπ' αριθ. 6919/28-09-2017 έγγραφο της Διεύθυνσης Σχεδιασμού & Αντιμετώπισης Εκτάκτων Αναγκών της Γενικής Γραμματείας Πολιτικής Προστασίας με θέμα: «Διαβίβαση Αναθεωρημένου Γενικού Σχεδίου Αντιμετώπισης Τεχνολογικών Ατυχημάτων Μεγάλης Έκτασης (Γενικό ΣΑΤΑΜΕ) προς σχόλια και παρατηρήσεις»
3. Το υπ' αριθ. 3856/06-11-2017 έγγραφο της Διεύθυνσης Σχεδιασμού & Αντιμετώπισης Εκτάκτων Αναγκών της Γενικής Γραμματείας Πολιτικής Προστασίας με θέμα: «Τελική διορία διαβίβασης σχολίων και παρατηρήσεων επί του προσχεδίου του Γενικού ΣΑΤΑΜΕ»
4. Το υπ' αριθ. 8028/13-11-2017 έγγραφο της Διεύθυνσης Σχεδιασμού & Αντιμετώπισης Εκτάκτων Αναγκών της Γενικής Γραμματείας Πολιτικής Προστασίας με θέμα: «Τελική διορία για τη διαβίβαση οδηγιών δειγματοληψίας ως απαραίτητο μέρος του προσχεδίου του Γενικού ΣΑΤΑΜΕ»
5. Το υπ' αριθ. 4339/16-06-2016 έγγραφο της Διεύθυνσης Σχεδιασμού & Αντιμετώπισης Εκτάκτων Αναγκών της Γενικής Γραμματείας Πολιτικής Προστασίας με θέμα: «Υποβολή ερωτήματος αναφορικά με τις διασυνοριακές επιπτώσεις των βιομηχανικών ατυχημάτων»
6. Το υπ' αριθ. 706/29-01-2018 έγγραφο της Διεύθυνσης Σχεδιασμού & Αντιμετώπισης Εκτάκτων Αναγκών της Γενικής Γραμματείας Πολιτικής Προστασίας με θέμα: «Διαβίβαση προσχεδίου Αναθεωρημένου Γενικού Σχεδίου Αντιμετώπισης Τεχνολογικών Ατυχημάτων Μεγάλης Έκτασης (Γενικό ΣΑΤΑΜΕ) προς σχόλια και παρατηρήσεις»
7. Το υπ' αριθ. 52/27-02-2018 Υπηρεσιακό Σημείωμα του Τμήματος Σχεδιασμού, Πρόληψης & Αντιμετώπισης Τεχνολογικών & Λοιπών Καταστροφών της Δ/νσης Σχεδιασμού & Αντιμετώπισης Εκτάκτων Αναγκών της Γενικής Γραμματείας Πολιτικής Προστασίας προς το Τμήμα Ελέγχου & Παρακολούθησης Σχεδίων της Δ/νσης Σχεδιασμού & Αντιμετώπισης Εκτάκτων Αναγκών της Γενικής Γραμματείας Πολιτικής Προστασίας με θέμα: «Διαβίβαση προσχεδίου του αναθεωρημένου Γενικού ΣΑΤΑΜΕ (2η Έκδοση)
8. Το υπ' αριθ. 64/14-03-2018 Υπηρεσιακό Σημείωμα του Τμήματος Ελέγχου & Παρακολούθησης Σχεδίων της Δ/νσης Σχεδιασμού & Αντιμετώπισης Εκτάκτων Αναγκών της Γενικής Γραμματείας Πολιτικής Προστασίας προς το Τμήμα Σχεδιασμού, Πρόληψης & Αντιμετώπισης Τεχνολογικών & Λοιπών Καταστροφών της Δ/νσης Σχεδιασμού & Αντιμετώπισης Εκτάκτων Αναγκών της Γενικής Γραμματείας Πολιτικής Προστασίας με θέμα: «Διαβίβαση προσχεδίου του αναθεωρημένου Γενικού ΣΑΤΑΜΕ (2η Έκδοση)
9. Τα από 07-11-2017 και 20-11-2017 μηνύματα ηλεκτρονικής αλληλογραφίας της Δ/νσης Πυροσβεστικών Επιχειρήσεων του Αρχηγείου Πυροσβεστικού Σώματος

ΠΕΡΙΦΓ

10. Το υπ' αριθ. Φ/Β.34/123001/1631 έγγραφο της Δ/νσης Αδειοδότησης Επιχειρήσεων και Επιχειρηματικών Πάρκων της Γενικής Γραμματείας Βιομηχανίας του Υπουργείου Οικονομίας & Ανάπτυξης

11. Το υπ' αριθ. Φ.000/2/254080/13-04-2016 και Φ.900/17/476851/24-10-2017 έγγραφο της Δ/νσης Α6 του Γενικού Επιτελείου Εθνικής Άμυνας

12. Το από 17-11-2017 μήνυμα ηλεκτρονικής αλληλογραφίας της Δ/νσης Ενεργειακών, Βιομηχανικών και Χημικών Προϊόντων της Γενικής Δ/νσης του Γενικού Χημείου του Κράτους

13. Τα υπ' αριθ. 30/004/000/4261/12-10-2017 και 30/004/000/1449/2016/14-04-2016 έγγραφα της Γενικής Δ/νσης του Γενικού Χημείου του Κράτους

14. Το υπ' αριθ. 1244/17/2179767/31-10-2017 έγγραφο της Δ/νσης Γενικής Αστυνόμευσης του Αρχηγείου Ελληνικής Αστυνομίας

15. Το υπ' αριθ. 2121.1-4/76872/2017/27-10-2017 έγγραφο της Δ/νσης Επιχειρησιακών Μέσων του Αρχηγείου Λιμενικού Σώματος-Ελληνικής Ακτοφυλακής

16. Το υπ' αριθ. 2110.3/75639/2017/23-10-2017 έγγραφο της Δ/νσης Επιχειρήσεων του Αρχηγείου Λιμενικού Σώματος-Ελληνικής Ακτοφυλακής

17. Το υπ' αριθ. 3122.5/73559/2017/16-10-2017 έγγραφο της Δ/νσης Λιμενικών & Κτιριακών Υποδομών της Γενικής Γραμματείας Λιμένων & Λιμενικής Πολιτικής του Αρχηγείου Λιμενικού Σώματος-Ελληνικής Ακτοφυλακής

18. Το υπ' αριθ. 2261.1-4/74173/2017/18-10-2017 έγγραφο της Δ/νσης Προστασίας Θαλασσίου Περιβάλλοντος του Αρχηγείου Λιμενικού Σώματος-Ελληνικής Ακτοφυλακής

19. Το υπ' αριθ. 2132.25-18/72279/2017/10-10-2017 έγγραφο της Δ/νσης Λιμενικής Αστυνομίας του Αρχηγείου Λιμενικού Σώματος-Ελληνικής Ακτοφυλακής

20. Το υπ' αριθ. 45565/2462/25-10-2017 έγγραφο της Δ/νσης Δ3 Ασφάλειας & Υγείας στην Εργασία του Υπουργείου Εργασίας, Κοινωνικής Ασφάλισης & Κοινωνικής Αλληλεγγύης

21. Το υπ' αριθ. Δ23/45565/2144/01-11-2017 έγγραφο της Δ/νσης Κοινωνικής Αντίληψης & Αλληλεγγύης της Γενικής Γραμματείας Πρόνοιας του Υπουργείου Εργασίας, Κοινωνικής Ασφάλισης & Κοινωνικής Αλληλεγγύης

22. Το από 21-11-2017 μήνυμα ηλεκτρονικής αλληλογραφίας της Δ/νσης Προστασίας Οικογένειας του Υπουργείου Εργασίας, Κοινωνικής Ασφάλισης & Κοινωνικής Αλληλεγγύης

23. Τα υπ' αριθ. 19033/13-04-2016 και ΥΠΕΝ/ΔΚΑΠΑ/26527/714/03-11-2017 έγγραφα της Δ/νσης Κλιματικής Αλλαγής & Ποιότητας της Ατμόσφαιρας του Υπουργείου Περιβάλλοντος & Ενέργειας

24. Το υπ' αριθ. 799/31-10-2017 έγγραφο του Συντονιστικού Γραφείου Αντιμετώπισης Περιβαλλοντικών Ζημιών (ΣΥΓΑΠΕΖ) του Υπουργείου Περιβάλλοντος & Ενέργειας

25. Το υπ' αριθ. ΥΠΕΝ/ΔΠΒΕΔΑ/22501/2102/26-10-2017 έγγραφο της Δ/νσης Προστασίας Βιοποικιλότητας, Εδάφους & Διαχείρισης Αποβλήτων του Υπουργείου Περιβάλλοντος & Ενέργειας

ΠΕΡΙΦΕ

26. Το υπ' αριθ. ΔΥδρογ/Δ/181854/23-10-2017 έγγραφο της Δ/νσης Υδρογονανθράκων της Γενικής Γραμματείας Ενέργειας & Ορυκτών Πρώτων Υλών του Υπουργείου Περιβάλλοντος & Ενέργειας

27. Το υπ' αριθ. ΑΠΕΗΛ/Γ/Φ40/3290/183398/09-11-2017 έγγραφο της Δ/νσης Ανανεώσιμων Πηγών Ενέργειας (ΑΠΕ) & Ηλεκτρικής Ενέργειας της Γενικής Γραμματείας Ενέργειας & Ορυκτών Πρώτων Υλών του Υπουργείου Περιβάλλοντος & Ενέργειας

28. Το υπ' αριθ. 40923/27-10-2017 έγγραφο της Δ/νσης της Δ/νσης Περιβαλλοντικής Αδειοδότησης του Υπουργείου Περιβάλλοντος & Ενέργειας

29. Το υπ' αριθ. Α.Π.Φ. 080/ΑΣ 238/06-10-2017 έγγραφο της Μονάδας Διαχείρισης Κρίσεων του Υπουργείου Εξωτερικών

30. Το υπ' αριθ. Φ. 0546/Μ.4782/ΑΣ 365/32241/07-07-2016 έγγραφο της Ειδικής Νομικής Υπηρεσίας του Υπουργείου Εξωτερικών

31. Το υπ' αριθ. Δ1δ/ΓΠ οικ. 82861/06-11-2017 έγγραφο της Δ/νσης Δημόσιας Υγείας του Υπουργείου Υγείας

32. Το από 15-11-2017 μήνυμα ηλεκτρονικής αλληλογραφίας του Περιφερειακού Εργαστηρίου Δημόσιας Υγείας (ΠΕΔΥ) Θεσσαλίας του ΚΕ.ΕΛ.Π.ΝΟ.

33. Το από 15-11-2017 μήνυμα ηλεκτρονικής αλληλογραφίας του Περιφερειακού Εργαστηρίου Δημόσιας Υγείας (ΠΕΔΥ) Κρήτης του ΚΕ.ΕΛ.Π.ΝΟ.

34. Το από 14-11-2017 μήνυμα ηλεκτρονικής αλληλογραφίας του Κεντρικού Εργαστηρίου Δημόσιας Υγείας (ΚΕΔΥ) του ΚΕ.ΕΛ.Π.ΝΟ.

35. Το υπ' αριθ. οικ. 10718/16-06-2016 έγγραφο του Γραφείου Περιβαλλοντικής Αδειοδότησης του ΚΕ.ΕΛ.Π.ΝΟ.

36. Τα από 08-11-2017 και 11-12-2017 μηνύματα ηλεκτρονικής αλληλογραφίας του Εθνικού Κέντρου Επιχειρήσεων Υγείας (Ε.Κ.ΕΠ.Υ.)

37. Το από 10-11-2017 μήνυμα ηλεκτρονικής αλληλογραφίας του Εθνικού Κέντρου Άμεσης Βοήθειας (Ε.Κ.Α.Β.)

38. Το από 13-11-2017 μήνυμα ηλεκτρονικής αλληλογραφίας της Δ/νσης Προστασίας Φυτικής Παραγωγής του Υπουργείου Αγροτικής Ανάπτυξης & Τροφίμων

39. Το υπ' αριθ. 11501/28-04-2016 έγγραφο της Δ/νσης Οργάνωσης & Λειτουργίας Τοπικής Αυτοδιοίκησης του Υπουργείου Εσωτερικών

40. Το από 23-02-2018 μήνυμα ηλεκτρονικής αλληλογραφίας της Δ/νσης Υγιεινής, Ασφάλειας, Περιβάλλοντος& Βιώσιμης Ανάπτυξης των Ελληνικών Πετρελαίων Α.Ε.

41. Το υπ' αριθ. 435/12-02-2018 έγγραφο της Δ/νσης Περιβάλλοντος & Χωρικού Σχεδιασμού Ανατολικής Μακεδονίας-Θράκης της Αποκεντρωμένης Διοίκησης Μακεδονίας- Θράκης

42. Το υπ' αριθ. 524/09-02-2018 έγγραφο της Δ/νσης Ανάπτυξης Περιφερειακής Ενότητας Κορινθίας της Περιφέρειας Πελοποννήσου

43. Το υπ' αριθ. 166/09-02-2018 έγγραφο της Αυτοτελούς Δ/νσης Πολιτικής Προστασίας της Περιφέρειας Ανατολικής Μακεδονίας & Θράκης

44. Το υπ' αριθ. Φ.014/184/20737/02-03-2018 έγγραφο της Αυτοτελούς Δ/νσης Πολιτικής Προστασίας της Περιφέρειας Αττικής

45. Το υπ' αριθ. ΦΤΚ/102279(677)/06-03-2018 έγγραφο της Αυτοτελούς Δ/νσης Πολιτικής Προστασίας της Περιφέρειας Κεντρικής Μακεδονίας

46. Το υπ' αριθ. 45/12-02-2018 έγγραφο της Αυτοτελούς Δ/νσης Πολιτικής Προστασίας της Περιφέρειας Κρήτης

47. Το υπ' αριθ. οικ. 17528/66/12-02-2018 έγγραφο της Αυτοτελούς Δ/νσης Πολιτικής Προστασίας της Περιφέρειας Νοτίου Αιγαίου

48. Το υπ' αριθ. 39988/174/12-02-2018 έγγραφο της Αυτοτελούς Δ/νσης Πολιτικής Προστασίας της Περιφέρειας Πελοποννήσου

49. Τα με αριθμό πρωτ. Οικ. 3502/27-06-2005 έγγραφό μας με το οποίο καταχωρήθηκε Μελέτη Ασφαλείας για την εγκατάσταση της εταιρείας ΑΛΦΑ ΓΕΩΡΓΙΚΑ ΕΦΟΔΙΑ ΑΕΒΕ στη θέση «Ποταμιά», Δ.Ε. Οινοφύτων του Δήμου Τανάγρας της Π.Ε. Βοιωτίας.

50. Την αρίθμ. 172058/11-02-2016 ΚΥΑ (ΦΕΚ 354 Β /17-02-2016) περί "καθορισμός κανόνων, μέτρων και όρων για την αντιμετώπιση κινδύνων από ατυχήματα μεγάλης έκτασης σε εγκαταστάσεις η μονάδες, λόγω ύπαρξης επικίνδυνων ουσιών, σε συμμόρφωση με τις διατάξεις της οδηγίας 2012/18/ΕΕ"

51. Το με αριθμό πρωτ. 3850 Φ.Α.Α.Μ.Π.Υ.524/25-10-2016 Πιστοποιητικό πυροπροστασίας της Π.Υ. Οινοφύτων ισχύος μέχρι 24-10-2024 για την εγκατάσταση.

52. Την από 01-06-2016 αίτηση με αρ. πρωτ. 2538 της εταιρείας ΑΛΦΑ ΓΕΩΡΓΙΚΑ ΕΦΟΔΙΑ ΑΕΒΕ με την οποία υποβλήθηκε φάκελος κοινοποίησης και μελέτη ασφαλείας στα πλαίσια της αρίθμ. 172058/11-02-2016 ΚΥΑ (ΦΕΚ 354 Β /17-02-2016) .

53. Τα συμπληρωματικά δικαιολογητικά που προσκομίστηκαν από την εταιρεία με την από 1312-2016 (αρ. πρωτ. 6379) αίτηση.

54. Τα με αριθμό πρωτ.2538/20-12-2016 και 6379/20-12-2016 έγγραφα με τα οποία διαβιβάστηκαν οι φάκελοι στις συναρμόδιες υπηρεσίες για την αξιολόγησή τους.

55. Το με αριθμό πρωτ. Γ1δ/9751/16/17-01-2017 έγγραφο της Δ/νσης Δημόσιας Υγείας του Υπουργείου Υγείας με το οποίο ζητήθηκαν συμπληρωματικά στοιχεία.

56. Το με αριθμό πρωτ. 13537/42/23-01-2017 έγγραφο του τμήματος Πολιτικής Προστασίας της Π.Ε. Βοιωτίας με το οποίο ζητήθηκαν συμπληρωματικά στοιχεία .

57. Το με αριθμό πρωτ. 323/22-02-2017 έγγραφο με το οποίο ζητήθηκαν συμπληρωματικά στοιχεία από την εταιρεία .

58. Το με αριθμό πρωτ. 30/053/000/2765/28-09-2018 έγγραφο της Χημικής Υπηρεσίας Λιβαδειάς με το οποίο ζητήθηκαν συμπληρωματικά δικαιολογητικά .

ΠΕΡΙΦΕΡΕΙΑ ΣΤΕΡΕΑΣ ΕΛΛΑΔΑΣ ΑΥΤΟΤΕΛΗΣ ΔΙΕΥΘΥΝΣΗ ΠΟΛ.ΠΡ.

59. Το με αριθμό πρωτ. 4292/09-10-2018 έγγραφο με το οποίο ζητήθηκαν συμπληρωματικά στοιχεία από την εταιρεία.

60. Τα συμπληρωματικά στοιχεία τα οποία προσκομίστηκαν από την εταιρεία με τις από 28-122018 αίτηση (αρ. πρωτ. 6037 & 6038).

61. Το με αριθμό πρωτ. 6037/18/10-01-2019 έγγραφο με το οποίο διαβιβάστηκαν τα συμπληρωματικά δικαιολογητικά στις συναρμόδιες υπηρεσίες.

62. Το με αριθμό πρωτ. Δ1ε/3789/06-02-2019 έγγραφο της Δ/νσης Δημόσιας Υγείας & Ποιότητας Ζωής του Υπουργείου Υγείας σύμφωνα με το οποίο η Μελέτη Ασφαλείας θεωρείται πλήρης ως προς την αρμοδιότητά του και μπορεί να καταχωρηθεί .

63. Το με αριθμό πρωτ. 30/053/000/179/07-08-2019 έγγραφο της Χημικής Υπηρεσίας Λιβαδειάς σύμφωνα με το οποίο τα υποβληθέντα στοιχεία που σχετίζονται με την ορθή απεικόνιση των στοιχείων και τα Δελτία Δεδομένων Ασφαλείας, κρίνονται επαρκή.

64. Το υπ. αριθμ. 112458/30-05-2023 έγγραφο της Αυτοτελούς Διεύθυνσης Πολιτικής Προστασίας Περιφέρειας Στερεάς Ελλάδας.

65. Το υπ. αριθμ. Α1397/23-05-2023 έγγραφο της Γ.Γ.Π.Π. αναφορικά με την ενσωμάτωση των απαραίτητων παρατηρήσεων του προσχεδίου του Ειδικού ΣΑΤΑΜΕ της εγκατάστασης.

66. Την από 12/07/2023 απάντηση του Φορέα Εκμετάλλευσης ως προς τις παρατηρήσεις του προσχεδίου του Ειδικού ΣΑΤΑΜΕ.

67. Τα υπ. αριθμ. 10308/13-06-2023 και 10786/20-06-2023 έγγραφα του Δήμου Τανάγρας αναφορικά με τις παρατηρήσεις του προσχεδίου του Ειδικού ΣΑΤΑΜΕ.

68. Το υπ. αριθμ. 1954/06-07-2023 έγγραφο της Διεύθυνσης Ανάπτυξης Π.Ε. Ανατολικής Αττικής αναφορικά με την παροχή στοιχείων επικοινωνίας της εγκατάστασης «ΕΛΤΟΝ ΔΙΕΘΝΟΥΣ ΕΜΠΟΡΙΟΥ ΑΕΒΕ».

69. Το από 12/07/2023 και ώρα 10:30 π.μ. μήνυμα ηλεκτρονικού ταχυδρομείου της 114 Π.Μ., με τον προσδιορισμό του είδους των μετρήσεων που διενεργεί ο μετεωρολογικός σταθμός του αεροδρομίου της Τανάγρας

70. Το υπ. αριθμ. Α2773/04-08-2023 έγγραφο της Γ.Γ.Π.Π. αναφορικά με την ενσωμάτωση των απαραίτητων παρατηρήσεων του προσχεδίου του Ειδικού ΣΑΤΑΜΕ της εγκατάστασης.

71. Ανανέωση - Τροποποίηση της Απόφασης Λειτουργίας Κλιμακίου Ελέγχου Ποιότητας Περιβάλλοντος (ΚΕΠΠΕ), για την Περιφέρειας Στερεάς Ελλάδας, με αντικείμενο τον έλεγχο τήρησης των περιβαλλοντικών όρων και της περιβαλλοντικής νομοθεσίας σε δραστηριότητες των ομάδων 1ης, 2ης, 3ης, 4ης, 5ης, 6ης, 7ης, 8ης, 9ης, 10ης, 11ης και 12ης της αριθμ. ΔΙΠΑ/οικ. Υ.Α. 37674/2016 (ΦΕΚ 2471/Β΄/10-08-2016) Απόφασης.

ΠΕΡΙΦΕΡΕΙΑ ΣΤΕΡΕΑΣ ΕΛΛΑΔΑΣ ΑΥΤΟΤΕΛΗΣ ΔΙΕΥΘΥΝΣΗ ΠΟΛΙΤΙΚΗΣ ΠΡΟΣΤΑΣΙΑΣ

ΠΑΡΑΡΤΗΜΑ 3: Μονάδες της Εγκατάστασης (όπως ορίζονται στο άρθρο 3, παρ.8 της ΚΥΑ 172058/2016)

Το παρόν προσαρτάται στο Εξωτερικό ΣΑΤΑΜΕ της «MAGMA AGRO AEBE» και αποτελεί αναπόσπαστο τμήμα του.

Α)ΤΥΠΟΣ ΕΞΟΠΛΙΣΜΟΥ: ΔΕΞΑΜΕΝΗ : Δεν υφίστανται δεξαμενές αποθήκευσης Α' υλών ή ετοίμων προϊόντων

α/α	ΚΩΔΙΚΟΣ ΔΕΞΑΜΕΝΗΣ	ΤΥΠΟΣ ΔΕΞΑΜΕΝΗΣ [1]	ΣΥΝΤΕΤ. Χ	ΣΥΝΤΕΤ. Υ	ΟΓΚΟΣ (σε m^3)	ΕΜΠΕΡΙΕΧΟΥΣΑ ΕΠΙΚΙΝΔΥΝΗ ΟΥΣΙΑ	ΠΟΣΟΤΗΤΑ ΕΠΙΚΙΝΔΥΝΗΣ ΟΥΣΙΑΣ (σε τόνους)	ΦΥΣΙΚΗ ΚΑΤΑΣΤΑΣΗ ΕΠΙΚΙΝΔΥΝΗΣ ΟΥΣΙΑΣ
1								
2								

Β) ΤΥΠΟΣ ΕΞΟΠΛΙΣΜΟΥ: ΑΝΑΧΩΜΑ ΔΕΞΑΜΕΝΗΣ/ΔΕΞΑΜΕΝΩΝ : Δεν υφίστανται

α/α	ΚΩΔΙΚΟΣ ΑΝΑΧΩΜΑΤΟΣ	ΠΕΡΙΓΡΑΦΗ ΛΕΚΑΝΗΣ ΑΣΦΑΛΕΙΑΣ	ΣΥΝΤΕΤ.Χ	ΣΥΝΤΕΤ.Υ	ΕΜΠΕΡΙΕΧΟΥΣΑ ΕΠΙΚΙΝΔΥΝΗ ΟΥΣΙΑ	ΠΟΣΟΤΗΤΑ ΕΠΙΚΙΝΔΥΝΗΣ ΟΥΣΙΑΣ (σε Μ3)	ΦΥΣΙΚΗ ΚΑΤΑΣΤΑΣΗ ΕΠΙΚΙΝΔΥΝΗΣ ΟΥΣΙΑΣ

ΑΥΤΟΤΕΛΗΣ ΔΙΕΥΘΥΝΗ ΠΟΛΙΤΙΚΗΣ ΠΡΟΣΤΑΣΙΑΣ ΣΤΕΡΕΑΣ ΕΛΛΑΔΑΣ

Γ) ΤΥΠΟΣ ΕΞΟΠΛΙΣΜΟΥ: ΑΓΩΓΟΣ ΜΕΤΑΦΟΡΑΣ/ΣΩΛΗΝΩΝ : Δεν υφίστανται αγωγοί

Α/Α ΑΓΩΓΟΥ ΜΕΤΑΦΟΡΑΣ/ΣΩΛΗΝΩΣΗΣ	ΚΩΔΙΚΟΣ ΑΓΩΓΟΥ ΜΕΤΑΦΟΡΑΣ/ΣΩΛΗΝΩΣΗΣ	ΣΥΝΤΕΤΑΓΜΕΝΗ Χ	ΣΥΝΤΕΤΑΓΜΕΝΗ Υ	ΔΙΑΜΕΤΡΟΣ (σε m)	ΕΜΠΕΡΙΕΧΟΥΣΑ ΕΠΙΚΙΝΔΥΝΗ ΟΥΣΙΑ	ΦΥΣΙΚΗ ΚΑΤΑΣΤΑΣΗ ΕΠΙΚΙΝΔΥΝΗΣ ΟΥΣΙΑΣ

Δ) ΤΥΠΟΣ ΕΞΟΠΛΙΣΜΟΥ: ΒΥΤΙΟΦΟΡΟ ΟΧΗΜΑ/ΓΕΜΙΣΤΗΡΙΟ : Δεν υφίστανται

Α/Α ΟΧΗΜΑΤΟΣ	ΚΩΔΙΚΟΣ ΟΧΗΜΑΤΟΣ	ΣΥΝΤΕΤΑΓΜΕΝΗ Χ	ΣΥΝΤΕΤΑΓΜΕΝΗ Υ	ΟΓΚΟΣ (σε τόνους)	ΕΜΠΕΡΙΕΧΟΥΣΑ ΕΠΙΚΙΝΔΥΝΗ ΟΥΣΙΑ	ΠΟΣΟΤΗΤΑ ΕΠΙΚΙΝΔΥΝΗΣ ΟΥΣΙΑΣ (σε τόνους)	ΦΥΣΙΚΗ ΚΑΤΑΣΤΑΣΗ ΕΠΙΚΙΝΔΥΝΗΣ ΟΥΣΙΑΣ

ΑΥΤΟΤΕΛΗΣ ΔΙΕΥΘΥΝΣΗ ΠΟΛΙΤΙΚΗΣ ΠΡΟΣΤΑΣΙΑΣ ΣΤΕΡΕΑΣ ΕΛΛΑΔΑΣ

Ε) ΤΥΠΟΣ ΕΞΟΠΛΙΣΜΟΥ: ΑΠΟΘΗΚΗ

Α/Α ΑΠΟΘΗΚΗΣ	ΚΩΔΙΚΟΣ ΑΠΟΘΗΚΗΣ	ΣΥΝΤ/ΝΗ Χ	ΣΥΝΤ/ΝΗ Υ	ΥΨΟΣ (σε m)	ΜΗΚΟΣ (σε m)	ΠΛΑΤΟΣ (σε m)	ΠΟΣΟΣΤΟ ΚΑΛΥΨΗΣ	ΑΠΟΘΗΚΕΥΜΕΝΕΣ ΕΠΙΚΙΝΔΥΝΕΣ ΟΥΣΙΕΣ	ΠΟΣΟΤΗΤΕΣ ΕΠΙΚΙΝΔΥΝΩΝ ΟΥΣΙΩΝ (σε τόνους)	ΦΥΣΙΚΗ ΚΑΤΑΣΤΑΣΗ ΕΠΙΚΙΝΔΥΝΩΝ ΟΥΣΙΩΝ
1	ΣΤ1:	469567,076	4238606,417	6,40	36,00	10,70	40,00%	Υγρά ζιζανιοκτόνα, διαλύτες	**180,00**	**Υγρά**
2	ΣΤ2:	469570,116	4238596,925	6,40	36,00	21,40	40,00%	Σπόροι	**200,00**	**Στερεά**
3	ΣΤ3:	469577,461	4238583,586	6,40	36,00	21,40	40,00%	Στερεά εντομοκτόνα, μυκητοκτόνα	**350,00**	**Στερεά**
4	ΣΤ5:	469593,828	4238560,159	6,40	36,00	21,40	40,00%	Υγρά ζιζανιοκτόνα, Υλικά συσκευασίας, λιπάσματα ουδέτερα, πρώτες ύλες φυτοφαρμάκων	**350,00**	Υγρά Στερεά
5	ΣΤ6:	469604,502	4238541,720	6,40	36,00	10,70	40,00%	Υγρά εντομοκτόνα, διαλύτες	**180,00**	**Υγρά**
6	Ε2	469621,156	4238610,137	6,40	13,00	12,50	10,00%	Αίθουσα τυποποίησης ζιζανιοκτόνων	**10,00**	**Υγρά**
7	Ε3	469605,237	4238600,974	6,40	18,00	14,00	10,00%	Αίθουσα συσκευασίας ζιζανιοκτόνων	**10,00**	**Υγρά**
8	Ε4	469616,110	4238582,550	6,40	18,00	28,00	10,00%	Αίθουσα συσκευασίας εντομοκτόνο	**15,00**	**Υγρά**

ΣΤΕΡΕΑΣ ΕΛΛΑΔΑΣ ΑΥΤΟΤΕΛΗΣ ΔΙΕΥΘΥΝΣΗ ΠΟΛΙΤΙΚΗΣ ΠΡΟΣΤΑΣΙΑΣ

9	Ε5	469631,683	4238591,591	**6,40**	**18,**	**28,00**	**10,00%**	Αίθουσα τυποποίησης 10εντομοκτόνων	**15,00**	**Υγρά**
10	Ζ:	469508,266	4238554,080	**6,40**	**53,00**	**21,00**	**40,00%**	Αποθήκη & μονάδα παραγωγής λιπασμάτων	**300,00**	**Στερεά**
11	Θ:	469457,676	4238570,871	**6,40**	**37,20**	**20,50**	**40,00%**	Νέα αποθήκη λιπασμάτων	**400,00**	**Στερεά**

ΣΤ) ΤΥΠΟΣ ΕΞΟΠΛΙΣΜΟΥ:ΑΛΛΗ ΜΟΝΑΔΑ (συμπληρώνονται όσες στήλες απαιτούνται) : Δεν υφίστανται

Α/Α ΜΟΝΑΔΑΣ	ΟΝΟΜΑ ΜΟΝΑΔΑΣ	ΣΥΝΤ/ΝΗ Χ	ΣΥΝΤ/ΝΗ Υ	ΥΨΟΣ (σε m)	ΜΗΚΟΣ (σε m)	ΠΛΑΤΟΣ (σε m)	ΔΙΑΜΕΤΡΟΣ (σε m)	ΕΜΠΕΡΙΕΧΟΥΣΑ ΕΠΙΚΙΝΔΥΝΗ ΟΥΣΙΑ	ΠΟΣΟΤΗΤΑ ΕΠΙΚΙΝΔΥΝΗΣ ΟΥΣΙΑΣ (σε τόνους)	ΦΥΣΙΚΗ ΚΑΤΑΣΤΑΣΗ ΕΠΙΚΙΝΔΥΝΗΣ ΟΥΣΙΑΣ	ΑΛΛΟ

Ζ) ΚΤΙΡΙΑ - ΒΟΗΘΗΤΙΚΟΙ ΧΩΡΟΙ

Α/Α ΚΤΙΡΙΟΥ-ΒΟΗΘΗΤΙΚΟΥ ΧΩΡΟΥ	ΚΤΙΡΙΑ-ΒΟΗΘΗΤΙΚΟΙ ΧΩΡΟΙ	ΧΡΗΣΗ
1	Οικίσκος πυρόσβεσης	Πυροσβεστικό συγκρότημα
2	Οικίσκος λεβητοστασίου	Λέβητας θέρμανσης γραφείων
3	Οικίσκος φύλακα	Οικίσκος φύλακα
4	Κτίριο γραφείων	Γραφεία – εργαστήριο ποιοτικού ελέγχου

ΑΥΤΟΤΕΛΗΣ ΔΙΕΥΘΥΝΣΗ ΠΟΛΙΤΙΚΗΣ ΠΡΟΣΤΑΣΙΑΣ ΠΕΡΙΦΕΡΕΙΑΣ ΣΤΕΡΕΑΣ ΕΛΛΑΔΑΣ

ΠΑΡΑΡΤΗΜΑ 4: Πιθανές Δράσεις Προστασίας του Πληθυσμού σε Περίπτωση Συγκεκριμένων Περιστατικών (www.hse.gov.uk)

Το παρόν προσαρτάται στο παρόν Ειδικό ΣΑΤΑΜΕ και αποτελεί αναπόσπαστο τμήμα του.

Απελευθέρωση εύφλεκτων υλικών
Η απελευθέρωση εύφλεκτου υλικού μπορεί να προκαλέσει πυρκαγιά ή έκρηξη. Οι συνέπειες εξαρτώνται από τη φύση του απελευθερούμενου υλικού, από την ποσότητα που απελευθερώνεται, από το όριο ανάφλεξης του υλικού και από τον χρόνο μεταξύ απελευθέρωσης και οποιασδήποτε ανάφλεξης. (α) Εάν η απελευθέρωση είναι πτητικό υγρό ή αέριο το οποίο δεν αναφλέγεται αμέσως, θα σχηματιστεί ένα νέφος που μπορεί να διασκορπιστεί σε μεγάλη απόσταση. Το νέφος διασποράς θα αραιωθεί με τον αέρα καθώς θα απομακρύνεται από το σημείο απελευθέρωσης. Τελικά η συγκέντρωσή του θα πέσει κάτω από το κατώτερο όριο αναφλεξιμότητας της ουσίας και έτσι δεν θα υπάρχει πλέον κίνδυνος πυρκαγιάς. Η απόσταση στην οποία μπορεί να διασκορπιστεί μία τέτοια απελευθέρωση εξαρτάται από την ποσότητα, τις ιδιότητες και την κατάσταση του υλικού, τη φύση της απελευθέρωσης και τις επικρατούσες καιρικές συνθήκες. Στην περίπτωση αυτή θα πρέπει να εκτιμηθεί η χωροχρονική κατανομή της συγκέντρωσης του διεσπαρμένου νέφους.
(β) Εάν το αναδυόμενο νέφος αναφλεχθεί, μπορεί να καεί με φωτιά από στιγμιαία ανάφλεξη (flash fire) στο σημείο της αστοχίας. Εάν μία απελευθέρωση από διαρρηγμένο σωλήνα, διαρροή φλάντζας ή οπή δεξαμενής αναφλεχθεί αμέσως, τότε μπορεί να καεί ως γλώσσα φωτιάς (jet fire) ή φωτιά λίμνης (pool fire). Στην περίπτωση αυτή θα πρέπει να εκτιμηθεί η ποσότητα της απελευθερωθείσας ουσίας με τον χρόνο και το μέγεθος και η θερμική ακτινοβολία της γλώσσας φωτιάς (jet fire) και της φωτιάς λίμνης (pool fire).
(γ) Οι εκρήξεις νεφών ατμών μετά από μαζική απελευθέρωση αερίου ή πτητικού υγρού και οι εκρήξεις αναβράζοντος υγρού διαστελλόμενου αερίου (BLEVEs), είναι συμβάντα χαμηλής συχνότητας και υψηλής επίπτωσης. Μπορεί να συμβούν με ορισμένα εύφλεκτα υγρά υπό ορισμένες συνθήκες. Στην περίπτωση αυτή θα πρέπει να εκτιμηθεί το μέγεθος της έκρηξης αερίου νέφους (vapor cloud explosion, VCE) ή της πύρινης σφαίρας BLEVE και οι επιπτώσεις της θερμικής ακτινοβολίας και της υπερπίεσης (ωστικού κύματος).
Υπάρχει ένα ευρύ φάσμα πιθανών σεναρίων ατυχημάτων που συνεπάγονται την απελευθέρωση εύφλεκτων υλικών, τα οποία έχουν σημαντικά διαφορετικές πιθανές συνέπειες και συνεπώς απαιτούν διαφορετικές δρομολογούμενες δράσεις για την προστασία των πολιτών. Τέτοια παραδείγματα αποτελούν: (i) *Μία μεγάλη πυρκαγιά, χωρίς όμως να υπάρχει κίνδυνος έκρηξης, π.χ. πυρκαγιά σε δεξαμενή αποθήκευσης αργού πετρελαίου* οι συνέπειες θα είναι υψηλά επίπεδα θερμικής ακτινοβολίας και καπνού για μεγάλο χρονικό διάστημα. Στην περίπτωση αυτή μπορεί να υπάρχουν κτίρια κοντά στην εγκατάσταση τα οποία είναι άμεσα εκτεθειμένα σε έντονο κύμα θερμικής ακτινοβολίας. Επιπλέον, μπορεί να υπάρχουν και περιοχές που πλήττονται σοβαρά από τοξικό νέφος καπνού. (ii) *Μία μεγάλη πυρκαγιά πλήρους επιφανείας σε μεγάλη δεξαμενή αποθήκευσης αργού πετρελαίου*

ΠΕΡΙΦΕΡΕΙΑ ΣΤΕΡΕΑΣ ΕΛΛΑΔΑΣ ΑΥΤΟΤΕΛΗΣ ΔΙΕΥΘΥΝΣΗ ΠΟΛΙΤΙΚΗΣ ΠΡΟΣΤΑΣΙΑΣ

Υπάρχει πιθανότητα η θερμότητα που εκλύεται από την επιφάνεια του πετρελαίου που καίγεται να θερμάνει βαθμιαία και την υπόλοιπη μάζα του πετρελαίου σε θερμοκρασία μεγαλύτερη από 100 °C. Εμφανίζεται, έτσι, ένα μέτωπο θερμοκρασίας 100°C που οδεύει από την επιφάνεια του πετρελαίου προς τον πυθμένα. Όταν αυτό το μέτωπο συναντήσει το νερό στον πυθμένα της δεξαμενής, συμβαίνει απότομη ατμοποίησή του (αναβρασμός), που εκτινάσσει το υπόλοιπο πετρέλαιο σε μεγάλη απόσταση και μάλιστα φλεγόμενο (φαινόμενο Boil-Over). Στην περίπτωση αυτή, ο αναβρασμός θα μπορούσε να προωθήσει τα περιεχόμενα της δεξαμενής καύσης προς τα επάνω και προς τα έξω μέχρι και δέκα φορές τη διάμετρο της δεξαμενής, ανεξάρτητα από το εάν λαμβάνει χώρα ή όχι πυρόσβεση. Στην περίπτωση αυτή συστήνεται εκκένωση όλου του μη βασικού προσωπικού από την εγκατάσταση.

(iii) *Πυρκαγιά που απειλεί ένα σημαντικό μέρος της εγκατάστασης ή δεξαμενή αποθήκευσης που περιέχει επικίνδυνα υλικά* Η Μελέτη Ασφαλείας περιλαμβάνει αξιολόγηση των πιθανών συνεπειών ενός τέτοιου γεγονότος. Η δράση προστασίας πολιτών που θα δρομολογηθεί προκύπτει κατόπιν εκτίμησης από τον επικεφαλής του ΠΣ στο σημείο του περιστατικού όλων τις ανωτέρω συνεπειών, καθώς και των συνθηκών του ατυχήματος.

(iv) *Πυρκαγιά που απειλεί ένα σημαντικό μέρος της εγκατάστασης και αναπτύσσεται πολύ γρήγορα* Κάτω από αυτές τις συνθήκες, είναι προτιμότερη η παραμονή των πολιτών σε ασφαλείς κλειστούς χώρους, μακριά από τα παράθυρα, αποφεύγοντας κάθε οπτική επαφή με τη φωτιά, δεδομένου ότι την περίπτωση αυτή υπάρχει κίνδυνος να συμβεί έκρηξη αναβράζοντος υγρού διαστελλόμενου αερίου (BLEVE) ή φωτιά πύρινης σφαίρας (fireball) κατά τη διάρκεια απομάκρυνσης των πολιτών από κλειστούς χώρους.

(v) *Ορισμένα σοβαρά καταστροφικά γεγονότα που συμβαίνουν χωρίς προειδοποίηση, όπως για παράδειγμα η τυχαία εκτόξευση στερεών εκρηκτικών ή η πτώση κεραυνού* Σε αυτές τις περιπτώσεις, ενδέχεται να μην είναι δυνατή η ανάληψη καμίας δράσης προστασίας των πολιτών, δεδομένου ότι τα περισσότερα από αυτά τα γεγονότα είναι πολύ σύντομης διάρκειας. Στις περιπτώσεις αυτές δρομολογούνται μόνο δράσεις διάσωσης, διακομιδής των τραυματιών, κατάσβεσης οποιωνδήποτε δευτερογενών πυρκαγιών, καθώς και άμβλυνσης τυχόν απρόβλεπτων συνεπειών.

Απελευθέρωση τοξικών ουσιών

α) Οι συνέπειες της απελευθέρωσης τοξικών ουσιών μπορεί να είναι πιο δύσκολο να προβλεφθούν με ακρίβεια από εκείνες των εύφλεκτων απελευθερώσεων, διότι είναι περισσότερο εξαρτώμενες από τον χρόνο και μεταβάλλονται ανάλογα με την απόσταση από το σημείο της απελευθέρωσης και τις καιρικές συνθήκες. Στην περίπτωση αυτή θα πρέπει να εκτιμηθεί η χωροχρονική κατανομή της συγκέντρωσης του αέριου νέφους συνδυαστικά με την τρωτότητα της γύρω περιοχής, προκειμένου να δρομολογηθεί και η κατάλληλη δράση προστασίας των πολιτών.

(β) Διαφορετικά γεγονότα που συνεπάγονται την απελευθέρωση τοξικών ουσιών μπορεί να απαιτούν και διαφορετικές δράσεις προστασίας των πολιτών. Για παράδειγμα:

(i) Αργή ή διακοπτόμενη απελευθέρωση, για παράδειγμα μέσω μίας βαλβίδας ανακούφισης με διαρροή

Εάν αναμένεται ότι η απελευθέρωση δεν μπορεί να τεθεί υπό έλεγχο γρήγορα ή ότι θα αυξάνει με την ώρα,

ΠΕΡΙΦΕΡΕΙΑ ΣΤΕΡΕΑΣ ΕΛΛΑΔΑΣ/ΑΥΤΟΤΕΛΗΣ ΔΙΕΥΘΥΝΣΗ ΠΟΛΙΤΙΚΗΣ ΠΡΟΣΤΑΣΙΑΣ

ίσως μπορεί να γίνει οργανωμένη απομάκρυνση των πολιτών που βρίσκονται πιο κοντά στην εγκατάσταση και κατά την κατεύθυνση του ανέμου, υπό την προϋπόθεση ότι κάτι τέτοιο θα ενίσχυε την ασφάλειά τους. Τα οφέλη από την οργανωμένη απομάκρυνση των πολιτών θα πρέπει να αντισταθμίζουν κάθε σχετική βλάβη που μπορεί να προκληθεί στους πολίτες λόγω του τοξικού νέφους κατά τη διάρκεια υλοποίησης της οργανωμένης απομάκρυνσης.

(ii) Πυρκαγιά ή μηχανική βλάβη που απειλούν εγκατάσταση που περιέχει τοξικά υλικά

Εάν η φωτιά δεν μπορεί να ελεγχθεί και εάν υπάρχει πιθανότητα να υπάρξει εύλογη περίοδος πριν εκδηλωθούν φαινόμενα υπερπίεσης, η οργανωμένη απομάκρυνση μπορεί να είναι η κατάλληλη δράση προστασίας των πολιτών. Προτεραιότητα πρέπει να δοθεί σε εκείνους που βρίσκονται πλησιέστερα στην εγκατάσταση και κατά την κατεύθυνση του ανέμου.

(iii) Ταχέα γεγονότα με περιορισμένη διάρκεια, για παράδειγμα θραύση ενός εξαρτήματος που θα μπορούσε να επιδιορθωθεί μέσα σε εύλογο χρονικό διάστημα

Για περιστατικά που αναπτύσσονται και μπορούν να ελεγχθούν ταχέως, η προτεινόμενη δράση προστασίας των πολιτών δε θα πρέπει να περιλαμβάνει την οργανωμένη απομάκρυνση. Οποιοδήποτε τοξικό νέφος που σχηματίζεται θα είναι περιορισμένου μεγέθους και πιθανόν να παρασύρεται σε ένα συγκεκριμένο σημείο σχετικά γρήγορα. Για τους πολίτες, μπορεί να συσταθεί η παραμονή σε ασφαλείς κλειστούς χώρους.

(iv) *Ένα σημαντικό γεγονός που οδηγεί σε απότομη απελευθέρωση μίας μεγάλης ποσότητας τοξικής ουσίας, η οποία θα μπορούσε να σχηματίσει ένα μεγάλο τοξικό νέφος, για παράδειγμα το μεγαλύτερο μέρος του περιεχομένου μίας δεξαμενής αποθήκευσης που διαφεύγει στην ατμόσφαιρα λόγω βλάβης του κελύφους της δεξαμενής*

Παρόλο που η πιθανότητα τέτοιου γεγονότος να συμβεί είναι χαμηλή, οι συνέπειες για τους ανθρώπους που βρίσκονται κοντά στο περιστατικό θα είναι σοβαρές. Στις περιπτώσεις αυτές δρομολογούνται μόνο δράσεις διάσωσης των τοπικών πληθυσμών, διακομιδής των τραυματιών, καθώς και διακοπής τυχόν περαιτέρω εκλύσεων.

(γ) Στις περισσότερες περιπτώσεις, οι απελευθερώσεις τοξικών νεφών τείνουν να είναι επικίνδυνες σε πολύ χαμηλότερες συγκεντρώσεις από τα εύφλεκτα νέφη και ως εκ τούτου παραμένουν επικίνδυνες σε μεγαλύτερες αποστάσεις όταν διασκορπίζονται. Σε όλες τις περιπτώσεις, ωστόσο, ο κίνδυνος είναι μεγαλύτερος κοντά στο σημείο της έκλυσης. Σε πολλές περιπτώσεις, η καλύτερη δράση προστασίας δεν είναι η οργανωμένη απομάκρυνση, αλλά η παραμονή σε ασφαλείς κλειστούς χώρους.

ΠΕΡΙΦΕΡΕΙΑ ΣΤΕΡΕΑΣ ΕΛΛΑΔΑΣ ΑΥΤΟΤΕΛΗΣ ΔΙΕΥΘΥΝΣΗ ΠΟΛΙΤΙΚΗΣ ΠΡΟΣΤΑΣΙΑΣ

ΠΑΡΑΡΤΗΜΑ 7: Μητρώο Εργοληπτών και Μέσα

Η υπ. Αριθμ. 1781 απόφαση της Ο.Ε. (θέμα 18ο/Πρακτικό 51/27-12-2022/ΑΔΑ: 62ΞΓ7ΛΗ-ΠΘ5) με την έγκριση του μητρώου οικονομικών φορέων (εταιρειών – φυσικών προσώπων) για την αντιμετώπιση εκτάκτων αναγκών από χιονοπτώσεις, παγετό, πλημμύρες, πυρκαγιές, κ.λ.π., στην περιοχή ευθύνης της Περιφερειακής Ενότητας Βοιωτίας για το χρονικό διάστημα από 01-01-2023 έως 31-12-2023.

ΑΝΑΛΥΤΙΚΟ ΜΗΤΡΩΟ ΙΔΙΟΚΤΗΤΩΝ ΜΗΧΑΝΗΜΑΤΩΝ – ΟΧΗΜΑΤΩΝ Π.Ε. ΒΟΙΩΤΙΑΣ

Α/Α	ΟΝΟΜΑΤΕΠΩΝΥΜΟ	ΕΔΡΑ	ΕΙΔΟΣ	ΤΟΝΟΙ/ ΙΣΧΥΣ	ΑΡ. ΚΥΚΛΟΦ.
1.	**ΑΓΑΘΗΣ ΕΥΑΓΓΕΛΟΣ**	**ΣΚΟΥΡΤΑ**	Εσκαφέας - Φορτωτής	110 PS	**ΜΕ 79242**
			Ισωπεδωτής γαιών (GRADER)	125 PS	**ΜΕ 46134**
			Φορτωτής ερπύστρια 100 έως 180 HP	115 PS	**ΜΕ 16104**
			Φορτηγό με βυτίο και πιεστικό, ω.φ. 17-35	20,840 TN	**ΕΚΑ 2409**
			Φορτηγό με βυτίο και πιεστικό	20,370 TN	**ΕΚΒ 1504**
			Φορτηγό Επικαθήμενο	26,010 TN	**ΝΧΑ 8232**
			Καταβρεχτήρας	240 PS	**ΜΕ 141840**
			Εκσκαφέας-Φορτωτής	70 PS	**ΜΕ 38224**
2.	**ΑΓΑΘΗΣ ΧΡΗΣΤΟΣ**	**ΣΚΟΥΡΤΑ**	(Φορτηγό με βυτίο και πιεστικό) ω.φ.17-35	19 TN	**ΕΚΕ 4509**
			(Φορτηγό με βυτίο και πιεστικό) ω.φ. 17-35	22 TN	**ΕΚΕ 4508**
			Προωθητήρας (μπουλντόζα D 9)	416 PS	**ΜΕ 116110**
			Φορτωτής ερπύστρια έως 100 HP	100 PS	**ΜΕ 130348**
			Εκσκαφέας Ερπυστριοφόρος	445 PS	**ΜΕ 121720**
			Ισοπεδωτής γαιών (GRADER)	180 PS	**ΜΕ 96334**
			Φορτωτής με κουβά >4 μ3 181 HP και άνω	302 PS	**ΜΕ 96333**

ΠΕΡΙΦΕΡΕΙΑΚΗ ΕΝΟΤΗΤΑ ΒΟΙΩΤΙΑΣ
ΑΥΤΟΤΕΛΗΣ ΔΙΕΥΘΥΝΣΗ ΠΟΛΙΤΙΚΗΣ ΠΡΟΣΤΑΣΙΑΣ ΠΕΡΙΦΕΡΕΙΑΣ ΣΤΕΡΕΑΣ ΕΛΛΑΔΑΣ

			Φορτωτής με κουβά 2-4 μ3,101 έως 180 HP	160 PS	**ΜΕ 130153**
			Δονητικός οδοστρωτήρας έως 80 HP	70 PS	**ΜΕ 128889**
			Δονητικός οδοστρωτήρας	160 PS	**ΜΕ 128890**
			Φορτωτής με κουβά >4 μ3 181 HP και άνω	300 PS	**ΜΕ 126257**
			Μηχανικός Εκσκαφέας από 120 και άνω	122 PS	**ΜΕ 96332**
			Ερπυστριοφόρος εκσκαφέας	250 PS	**ΜΕ 113223**
			Μηχ/κός Εκσκαφέας - Φορτωτέςεως120 HP	94 PS	**ΜΕ 95676**
			Φορτηγό ανατροπή, ω.φ. 10-15 τν	27.040TN	**ΒΙΜ 3956**
			(Φορτηγό με βυτίο-πιεστικό) ω.φ. 17-35	20.182TTN	**ΒΙΖ 4665**
			Ερπυστριοφόρος εκσκαφέας	250 PS	**ΜΕ 113223**
			Φορτηγό ανατροπή, ω.φ. 10-15 τν	27.040 TN	**ΒΙΜ 3956**
			(Φορτηγό με βυτίο-πιεστικό) ω.φ.17-35 τν	20.182 TTN	**ΒΙΖ 4665**
			Φορτηγό ανατροπή, ω.φ. 22 τν	20.000 TN	**ΒΙΒ 8311**
			Ελκυστήρας-επικαθήμενο	27.890	**ΕΚΑ 8127**
3.	**ΑΝΑΓΝΟΥ ΕΥΣΤΑΘΙΑ**	**ΔΙΣΤΟΜΟ**	Εκσκαφέας –Φορτωτής-Λεπ. Αποχ/σμού	93,3 HP	**ΜΕ 125093**
			Εκσκαφέας (BOBCAT)	51 HP	**ΜΕ 125087**
			Εκχιονιστικό - Πολυμηχάνημα (UNIMOG)	163 HP	**ΜΕ 139151**
			Φορτωτής	80 HP	**ΜΕ 82974**
4.	**ΑΝΔΡΙΤΣΟΣ ΚΩΝ.**	**ΘΗΒΑ**	Ισοπεδωτής γαιών (GRADER)	152 PS	**ΜΕ 113193**
			Ισοπεδωτής γαιών (GRADER)	150 HP	**ΜΕ 64571**
			Καταβρεχτήρας (Φορτηγό με βυτίο και	400 PS	**ΜΕ 116077**

			πιεστικό)		
			Οδοστρωτήρας	112 PS	**ΜΕ 90489**
			Φορτηγό	17,6 TN	**ΕΚΕ 4523**
			Φορτωτής ερπύστρια	150 PS	**ΜΕ 106802**
5.	**ΑΦΟΙ ΠΑΡ.ΒΟΓΓΛΗ ΟΕ**	**ΛΙΒΑΔΕΙΑ**	Μηχ. Εκσκαφέας- Φορτωτής (JCB)	92 PS	**ΜΕ 130160**
			Φορτηγό (με βυτίο-πιεστικό) Ω.Φ. 6-10 TN	10 TN	**ΒΙΚ 7110**
			Φορτωτής ερπύστρια	81 PS	**ΜΕ 104177**
			Εκσκαφέας Ερπυστριοφόρος	168 PS	**ΜΕ 120324**
			Εκσκαφέας λαστιχοφόρος	200 PS	**ΜΕ 117608**
			Φορτωτής <<BOMCAT>>	50 PS	**ΜΕ 86398**
			Φορτωτής <<BOMCAT>>	50 PS	**ΜΕ 148350**
			Φορτηγό (επικαθήμενο)	22,7	**ΒΙΝ 4907**
			Μηχανικός Εκσκαφέας έως 120 HP	75	**ΜΕ 145568**
			Εκσκαφέας - Φορτωτής	101 PS	**ΜΕ 145567**
6.	**ΑΦΟΙ ΒΟΓΓΛΗ ΙΚΕ**	**ΛΙΒΑΔΕΙΑ**	Ελκυστήρας	410 HP	**ΕΚΒ 1514**
			Ελκυστήρας	500 HP	**ΕΚΕ 4163**
			Ρυμουλκό επικαθήμενο (πάτωμα)	22.7 tn	**Ρ5 1790**
			Ρυμουλκό επικαθήμενο-ανατροπή	22.7 tn	**Ρ5 1789**
7.	**ΒΙΕΝΝΑ ΧΡΙΣΤΙΝΑ**	**ΚΥΡΙΑΚΙ**	UNIMOG χορτοκοπτικό, λεπίδα, αλατιέρα, βυτίο και πιεστικό	156 HP	**ΜΕ 93838**
			Μηχανικός Εκσκαφέας έως 120	101 HP	**ΜΕ 34384**
			Μηχανικός Εκσκαφέας -Φορτωτής έως 120	91 HP	**ΜΕ 56710**
			Μηχ. Εκσκαφέας -Φορτωτής έως 120	100 HP	**ΜΕ 88664**

8.	**ΓΕΡΟΓΙΑΝΝΗΣ ΣΩΤ.**	**ΚΑΠΑΡΕΛΛΙ**	Μηχανικός Εκσκαφέας με λεπίδα	75 HP	**ΜΕ 65166**
			Καταβρεχτήρας Φορτηγό με βυτίο-πιεστικό-	35 PS	**ΜΕ 124900**
			Μηχανικός Εκσκαφέας-Φορτωτής έως 120	75 HP	**ΜΕ 49313**
			Φορτηγό λεπίδα αλατιέρα	170 PS	**ΤΚΤ 8442**
9.	**ΓΕΜΕΚ**	**ΔΙΣΤΟΜΟ**	Εκσκαφέας (ερπύστρια)	26 PS	**ΜΕ 49412**
			Εκσκαφέας – Φορτωτής (jcb)	85 PS	**ΜΕ 56719**
			Καταβρεχτήρας	240 PS	**ΜΕ 70779**
			Φορτωτής BOBCAT	60 PS	**ΜΕ 70780**
			Οδοστρωτήρας	46 PS	**ΜΕ 101977**
			Φορτωτής	186 PS	**ΜΕ 106777**
			Φορτωτής BOBCAT	82 PS	**ΜΕ 106781**
			Εκσκαφέας	177 PS	**ΜΕ 125080**
			Καλαθοφόρο	109 PS	**ΜΕ 128916**
			Γερανός	180 PS	**ΜΕ 68609**
			Εκσκαφέας (ερπυστριοφόρος)	286 PS	**ΜΕ 76375**
			Φορτωτής (ερπυστριοφόρος)	128 PS	**ΜΕ 136008**
			Προωθητής (ερπυστριοφόρος)	285 PS	**ΜΕ 31448**
			Εκσκαφέας (ερπυστριοφόρος)	222 PS	**ΜΕ 78009**
			Εκσκαφέας	136 PS	**ΜΕ 70947**
			Εκσκαφέας	88 PS	**ΜΕ 43949**
			Καταβρεχτήρας	403 HP	**ΜΕ 140829**
			Φορτηγό Ω.Φ.15-17	9 TN	**ΒΙΒ 1946**
			Φορτηγό Ω.Φ.17-35 ανατρεπόμενο	24.5 TN	**ΒΙΚ 9739**
			Φορτηγό ανατροπή Ω.Φ.17-35 με Γερανό	9 TN	**ΒΙΝ 2261**
			Φορτηγό ω.φ.17-35 με αλυσιδάκι	89 TN	**ΒΙΝ 3149**
			Ελκυστήρας- επικαθήμενο		**ΒΙΝ 3281**

ΑΥΤΟΤΕΛΗΣ ΔΙΕΥΘΥΝΣΗ ΠΟΛΙΤΙΚΗΣ ΠΡΟΣΤΑΣΙΑΣ ΣΤΕΡΕΑΣ ΕΛΛΑΔΑΣ

10.	**ΓΕΩΡΓΑΡΑΣ ΚΩΝ.**	**ΟΡΧΟΜΕΝΟΣ**	Μηχανικός Εκσκαφέας	88 PS	**ΜΕ 53959**
			Μηχανικός Εκσκαφέας-Φορτωτής	112 PS	**ΜΕ 09946**
			Μηχανικός Εκσκαφέας	61 PS	**ΜΕ 68667**
11.	**ΑΦΟΙ ΓΕΩΡΓΙΟΥ ΚΑΙ ΣΙΑ Ε..Ε**	**ΚΟΚΚΙΝΟ**	Προωθητήρας CATERPILLAR D9 H	419 HP	**ΜΕ 28364**
			Προωθητήρας CATERPILLAR D9 H	419 HP	**ΜΕ 28365** **ΜΕ 134069**
			Εκσκαφέας CATERPILLAR 345V	410 HP	
12.	**ΓΚΩΝΙΑΣ ΙΩΑΝΝΗΣ**	**ΛΙΒΑΔΕΙΑ**	Φορτωτής ερπύστρια από 100 έως 180 HP	128 HP	**ΜΕ 61718**
			Φορτωτής ερπύστρια έως 100 HP	82 HP	**ΜΕ 96304**
			Εκσκαφέας Φορτωτής με λεπίδα, έως 120 HP	101 PS	**ΜΕ 93839**
			Μηχανικός Εκσκαφέας από 121 & άνω	166 HP	**ΜΕ 116114**
			Φορτηγό με βυτίο-πιεστικό Ω.Φ. 17-35 TN	17,5 TN	**ΙΗΗ 5013**
			Φορτηγό με βυτίο-πιεστικό Ω.Φ. 17-35 TN	9,4 TN	**ΒΙΖ 9812**
			Εκσκαφέας ερπύστρια	243PS	**ΜΕ 148383**
13.	**ΓΟΥΛΑΣ ΔΗΜΗΤΡΙΟΣ**	**ΟΡΧΟΜΕΝΟΣ**	Μηχανικός Εκσκαφέας από 121	142 HP	**ΜΕ 79674**
			Μηχανικός Εκσκαφέας-Φορτωτής έως 120	98 HP	**ΜΕ 121700**
			Φορτηγό με βυτίο και πιεστικό Ω.Φ.17-35	8 TN	**ΒΙΝ 3275**

14.	**ΕΡΓΟΔΟΜΙΚΗ ΒΟΙΩΤΙΑΣ ΑΒΕΤΕ**	**ΘΗΒΑ**	Φορτηγό Ανατροπή ,Ω.Φ. 17-35 TN	14,2 TN	**ΙΖΕ 1484**
			Φορτηγό Ανατροπή Ω.Φ. 17 -35 TN	19 TN	**ΒΙΝ 7825**
			Φορτηγό Ανατροπή Ω.Φ. 17-35 TN	18,7 TN	**ΒΙΜ 6588**
			Φορτηγό Ανατροπή Ω.Φ. 17-35 TN	19 TN	**ΒΙΝ 8681**
			Εκσκαφέας Ερπυστριοφόρος	160 HP	**ΜΕ 39183**
			Εκσκαφέας Ερπυστριοφόρος	250 HP	**ΜΕ 13209**
			Εκσκαφέας Ερπυστριοφόρος	345 HP	**ΜΕ 134039**
			Φορτωτής Ερπυστριοφόρος	130 HP	**ΜΕ 39222**
			Φορτωτής με κουβά -4 Μ3, εως180 HP	142 HP	**ΜΕ 104399**
			Μηχανικός Εκσκαφέας έως 120 HP	116 HP	**ΜΕ 42674**
			Εκσκαφέας έως 120 HP	117 HP	**ΜΕ 131976**
			Ισοπεδωτής γαιών GRADER	127 HP	**ΜΕ 49464**
			Οδοστρωτήρας	204 HP	**ΜΕ 139165**
			Φορτηγό - Καταβρεχτήρας		**ΙΜΕ 7319**
15.	**ΖΩΝΑΣ ΛΟΥΚΑΣ**	**ΚΥΡΙΑΚΙ**	Μηχανικός Εκσκαφέας -Φορτωτής	90 HP	**ΜΕ 107616**
			Φορτηγό με βυτίο-πιεστικό Ω.Φ. 6-10 TN	10 TN	**ΒΙΖ 8385**
16.	**ΑΦΟΙ ΚΑΒΒΑ**	**ΣΧΗΜΑΤΑΡΙ**	Εκσκαφέας Ερπυστριοφόρος	325PS	**ΜΕ 145538**
			Ισοπεδωτής γαιών (GRADER)	135PS	**ΜΕ 76917**
			Φορτωτής Ερπυστριοφόρος	130PS	**ΜΕ 70788**
			Φορτωτής Λαστιχοφόρος	305PS	**ΜΕ 105707**
			Προωθητής Ερπυστριοφόρος (bull D8)	257PS	**ΜΕ 53707**
			Φορτηγό Ανατροπή Ω.Φ. 17-35 TN	18TN	**ΒΙΜ 4012**

ΠΟΛΙΤΙΚΗ ΠΡΟΣΤΑΣΙΑΣ
ΠΟΛΙΤΙΚΗ ΠΡΟΣΤΑΣΙΑΣ ΣΤΕΡΕΑΣ ΕΛΛΑΔΑΣ ΑΥΤΟΤΕΛΗΣ

17.	**ΑΦΟΙ ΚΑΒΒΑ**	**ΟΙΝΟΦΥΤΑ**	Φορτωτής	305 PS	**ΜΕ 105707**
			Εκσκαφέας	222 PS	**ΜΕ 126259**
			Προωθητής	257 PS	**ΜΕ 53707**
			Εκσκαφέας	172 PS	**ΜΕ 79202**
			Εκσκαφέας - Φορτωτής	96 PS	**ΜΕ 79201**
			Φορτηγό	31 TN	**ΜΕΖ 5926**
18.	**ΚΑΔΜΟΣ**	**ΘΗΒΑ**	Προωθητής γαιών (Μπουλντόζα D9)	416 PS	**ΜΕ 135979**
			Προωθητής γαιών (Μπουλντόζα D9)	460 PS	**ΜΕ 111684**
			Εκσκαφέας Ερπυστριοφόρος	385 PS	**ΜΕ 109145**
			Εκσκαφέας Ερπυστριοφόρος	385 PS	**ΜΕ 111706**
			Εκσκαφέας Ερπυστριοφόρος	325 PS	**ΜΕ 111683**
			Εκσκαφέας Ερπυστριοφόρος	250 PS	**ΜΕ 49477**
			Εκσκαφέας Ερπυστριοφόρος	195 PS	**ΜΕ 49476**
			Εκσκαφέας Λαστιχοφόρος	130 PS	**ΜΕ 96322**
			Εκσκαφέας Λαστιχοφόρος	95 PS	**ΜΕ 96321**
			Εκσκαφέας	43 PS	**ΜΕ 111685**
			Φορτωτής Λαστιχοφόρος	265 PS	**ΜΕ 135993**
			Ισοπεδωτής Γαιών	167 PS	**ΜΕ 146231**
			Φορτωτής Λαστιχοφόρος	262 PS	**ΜΕ 121392**
			Φορτωτής Ερπυστριοφόρος	152 PS	**ΜΕ 81700**
			Φορτωτής Ερπυστριοφόρος	130 PS	**ΜΕ 49468**
			Φορτωτής Ερπυστριοφόρος	96 PS	**ΜΕ 68213**
			Φορτωτής	74 PS	**ΜΕ 135994**
			Φορτωτής	58 PS	**ΜΕ 102816**
			Εκσκαφέας Φορτωτής (JCB)	100 PS	**ΜΕ 118271**
			Φορτηγό πλατφόρμα Ω.Φ.17-35	44 TN	**ΒΙΜ 9619**
			Φορτηγό Ω.Φ. 17-35	12 TN	**ΖΗΙ 9534**
			Φορτηγό Ω.Φ. 17-35	17 TN	**ΥΧΡ 9515**
			Φορτηγό 4Χ4 Ω.Φ. 0-6	1 TN	**ΒΙΝ 9720**

ΑΥΤΟΤΕΛΗΣ ΔΙΕΥΘΥΝΣΗ ΠΟΛΙΤΙΚΗΣ ΠΡΟΣΤΑΣΙΑΣ ΠΕΡΙΦΕΡΕΙΑΣ ΣΤΕΡΕΑΣ ΕΛΛΑΔΑΣ

			Φορτωτής	298 PS	**ΜΕ 146730**
			Φορτηγό	57,5 TN	**ΒΙΡ 2267**
			Καταβρεχτήρας	428 PS	**ΜΕ 134055**
			Εκσκαφέας φορτωτής	385 PS	**ΜΕ 111706**
			Εκσκαφέας ερπύστρια	431 PS	**ΜΕ 137512**
19.	**ΚΑΛΛΗΣ ΘΩΜΑΣ**	**ΛΙΒΑΔΕΙΑ**	Μηχανικός Εκσκαφέας- Φορτωτής λεπίδα έως 120 HP (JCB)	101 PS	**ΜΕ 93849**
			Φορτηγό Ανατροπή Ω.Φ. 17-35 TN	10 TN	**ΕΚΑ 6865**
			Φορτηγό Ανατροπή Ω.Φ. 17-35 TN	26 TN	**Ρ 38036**
			Φορτηγό Ανατροπή Ω.Φ. 17-35 TN	25 TN	**Ρ 30061**
			Εκσκαφέας Ερπυστριοφόρος	40 HP	**ΜΕ 82371**
20.	**ΚΑΛΑΜΑΡΑΣ ΙΩΑΝ.**	**ΘΗΒΑ**	Ισοπεδωτής γαιών (GRADER)	115 HP	**ΜΕ 49492**
			Φορτηγό με βυτίο και πιεστικό	14 TN	**ΒΙΖ 4229**
21.	**ΚΑΜΗΛΙΟΣ ΑΘΑΝ.**	**ΚΟΚΚΙΝΟ**	Μηχανικός Εκσκαφέας έως 120 HP	85 HP	**ΜΕ 60514**
			Φορτηγό Ω.Φ. 15-17	8 TN	**ΙΝΕ 7504**
22.	**ΚΑΡΑΛΗΣ ΓΕΩΡΓΙΟΣ**	**ΛΙΒΑΔΕΙΑ**	Μηχανικός Εκσκαφέας έως 120 HP	101 PS	**ΜΕ 96336**
			Εκσκαφέας Ερπυστριοφόρος	173PS	**ΜΕ 140535**
			Φορτηγό με βυτίο-πιεστικό Ω.Φ.17-35 TN	18 TN	**ΕΚΒ 1388**
23.	**ΚΑΡΑΛΗΣ ΝΕΚΤΑΡ.**	**ΚΥΡΙΑΚΙ**	Φορτωτής με κουβά	31,5 PS	**ΜΕ 39244**
			Φορτηγό με Βυτίο	320 PS	**ΒΙΖ 2943**
24.	**ΚΑΡΟΥΖΟΣ ΕΥΘ.**	**ΔΑΥΛΕΙΑ**	Μηχανικός Εκσκαφέας έως 120 HP	110 HP	**ΜΕ 90496**
			Φορτηγό ανατροπή		**ΒΙΝ 4934**
			Φορτηγό με Βυτίο	14 TN	**ΑΖΑ 7647**

25.	**ΚΑΡΡΑΣ ΧΑΡΑΛ.**	**ΚΥΡΙΑΚΙ**	UNIMOG χορτοκοπτικό, λεπίδα, αλατιέρα, βυτίο και πιεστικό	163 HP	**ΜΕ 121684**
			UNIMOG χορτοκοπτικό, λεπίδα, αλατιέρα, βυτίο και πιεστικό	150 HP	**ΜΕ 93433**
			UNIMOG χορτοκοπτικό, λεπίδα, αλατιέρα, βυτίο και πιεστικό	150 HP	**ΜΕ 145551**
26.	**ΚΑΣΣΙΝΑΣ ΙΩΑΝΝΗΣ ΤΟΥ ΝΙΚΟΛΑΟΥ**	**ΘΗΒΑ**	Ισοπεδωτής γαιών (GRADER)	180 HP	**ΜΕ 61745**
			UNIMOG χορτοκοπτικό, λεπίδα, αλατιέρα, βυτίο και πιεστικό	95 HP	**ΜΕ 142453**
27.	**ΚΑΣΣΙΝΑΣ ΛΟΥΚΑΣ ΤΟΥ ΝΙΚΟΛΑΟΥ**	**ΘΗΒΑ**	Ισοπεδωτής γαιών (GRADER)	180 HP	**ΜΕ 88631**
			Φορτηγό με βυτίο και πιεστικό	420 PS	**ΜΕ 130350**
			Εκσκαφέας φορτωτής	101 PS	**ΜΕ 121627**
			Φορτηγό ανατροπή, Ω.Φ. 17-35 ΤΝ	480 PS	**ΝΧΑ 8211**
28.	**ΚΑΤΣΙΠΟΔΗΣ ΙΩΑΝ.**	**ΛΕΟΝΤΑΡΙ**	Προωθητής γαιών	182HP	**ΜΕ 24222**
29.	**ΚΑΦΡΙΤΣΑΣ ΝΙΚΟΛ.**	**ΛΙΒΑΔΕΙΑ**	Μηχανικός Εκσκαφέας με λεπίδα έως 120 HP	101 HP	**ΜΕ 116124**
			Φορτηγό Ω.Φ.17-35, με Λεπίδα-Αλατιέρα – Βυτίο με πιεστικό	11 ΤΝ	**ΒΙΝ 5455**
			Φορτωτής(BOBCAT)	49 PS	**ΜΕ 105505**
			Φορτηγό ανατροπή, Ω.Φ. 17-35 ΤΝ	500 PS	**ΕΚΒ 1410**
30.	**ΚΑΤΣΑΡΑΣ**	**ΚΑΠΑΡΕΛΛΙ**	Φορτηγό Ω.Φ.10-15	4 ΤΝ	**ΑΧΡ 9998**

	ΕΥΣΤ.ΠΑΝΑΓΙΩΤΗΣ				
			Φορτηγό Ω.Φ.17-35	8 TN	**ΑΜΕ 2304**
			Καλαθοφόρο -ανυψωτικό	52 PS	**ΜΕ 111032**
			Φορτηγό με αρπάγη		**ΑΜΕ 2304**
31.	**ΚΑΤΣΙΜΙΧΑΣ ΑΓΓΕΛΗΣ**	**ΛΕΥΚΤΡΑ**	Φορτηγό (γερανός)	25 TN	**ΙΑΕ 1386**
32.	**ΚΟΛΙΟΥΚΟΣ ΙΩΑΝ.**	**ΑΓ. ΤΡΙΑΔΑ**	Φορτηγό ανατροπή, Ω.Φ. 17-35 TN	25 TN	**Ρ 31691**
			Φορτηγό ανατροπή, Ω.Φ. 17-35 TN	8 TN	**ΕΚΕ 4151**
33.	**ΚΟΡΟΔΗΜΟΣ ΓΕΩΡ.**	**ΑΡΑΧΩΒΑ**	Χιονοδιαστρωτήρας	140 PS	**ΜΕ 88627**
			Μηχ/ικός Εκσκαφέας –Φορτωτής (με λεπίδα έως 120 HP	75 PS	**ΜΕ 64554**
			Μηχανικός Εκσκαφέας έως 120 HP	111 PS	**ΜΕ 88626**
			Φορτηγό ανατροπή, Ω.Φ. 10-15 TN	8 TN	**ΒΙΖ 1868**
34.	**ΚΟΡΟΔΗΜΟΣ ΝΙΚ.**	**ΑΡΑΧΩΒΑ**	UNIMOG χορτοκοπτικό, λεπίδα, αλατιέρα, βυτίο και πιεστικό	240 HP	**ΜΕ 74856**
			Μηχανικός Εκσκαφέας έως 120 HP	116 HP	**ΜΕ 105706**
			Μηχανικός Εκσκαφέας έως 120 HP	91 HP	**ΜΕ 70766**
			Εκσκαφέας ερπυστριοφόρος	38 PS	**ΜΕ 63754**
			Φορτηγό με βυτίο και πιεστικό Ω.Φ.17-35 TN	10 TN	**ΒΙΖ 1844**
			UNIMOG χορτοκοπτικό, λεπίδα, αλατιέρα, βυτίο και πιεστικό	177 PS	**ΜΕ 142444**
35.	**ΚΟΥΚΟΥΒΙΝΟΣ ΑΡΙΣ.**	**ΑΣΩΠΙΑ**	Φορτωτής έως 120 HP	58 PS	**ΜΕ 116094**

			Μηχανικός Εκσκαφέας από 121 HP & άνω	131 PS	**ΜΕ 109883**
			Μηχανικός Εκσκαφέας-Φορτωτης έως 120	72 PS	**ΜΕ 39217**
			Εκσκαφέας-Φορτωτής	86 PS	**ΜΕ 116091**
36.	**ΚΟΥΤΣΟΥΜΠΑΣ ΚΩΝ.**	**ΛΙΒΑΔΕΙΑ**	Φορτηγό με βυτίο-πιεστικό Ω.Φ.17-35 ΤΝ	16 ΤΝ	**ΕΚΒ 1363**
37.	**ΚΩΤΣΑΔΑΜ ΛΟΥΚΑΣ**	**ΛΙΒΑΔΕΙΑ**	Μηχανικός Εκσκαφέας- Φορτωτής έως 120	101 PS	**ΜΕ 96313**
			Φορτωτής Ερπυστριοφόρος έως 100 HP	80 PS	**ΜΕ 104194**
			Φορτηγό με βυτίο και πιεστικό Ω.Φ.17-35 ΤΝ	9 ΤΝ	**ΒΙΚ 3743**
38.	**ΛΑΤΩ Α.Τ.Ε**	**ΘΗΒΑ**	Εκσκαφέας φορτωτής	101 PS	**ΜΕ 143690**
			Εκσκαφέας	154 PS	**ΜΕ 148337**
			Εκσκαφέας	148 PS	**ΜΕ 148349**
			Φορτηγό ανατροπή, Ω.Φ. 17-35 ΤΝ		**ΒΙΚ 4311**
			Φορτηγό ανατροπή, Ω.Φ. 17-35 ΤΝ		**ΒΙΡ 1677**
39.	**ΜΑΡΚΟΥ ΔΗΜΗΤΡΙΟΣ**	**ΛΙΒΑΔΕΙΑ**	UNIMOG χορτοκοπτικό, λεπίδα, αλατιέρα, βυτίο και πιεστικό	136 PS	**ΜΕ 148430**
40.	**ΜΑΥΡΟΕΙΔΗΣ ΓΕΩΡ**	**ΑΓ.ΓΕΩΡΓΙΟΣ**	Μηχανικός Εκσκαφέας 121 HP & άνω	131 PS	**ΜΕ 126847**
			Φορτωτής (BOBCAT)	25 PS	**ΜΕ 64552**
			Φορτηγό ανατροπή, Ω.Φ. 17-35 ΤΝ	21 ΤΝ	**ΕΚΒ 1394**
			Φορτηγό ανατροπή, Ω.Φ. 17-35 ΤΝ	11 ΤΝ	**ΝΧΑ 2438**
			Φορτηγό ανατροπή, Ω.Φ. 17-35 ΤΝ	10 ΤΝ	**ΕΚΒ 1411**

			Φορτηγό ανατροπή, Ω.Φ. 17-35 ΤΝ	11 ΤΝ	**ΕΚΑ 2862**
			Φορτηγό ανατροπή, Ω.Φ. 17-35 ΤΝ	12 ΤΝ	**ΕΚΕ 4151**
			Φορτηγό ανατροπή, Ω.Φ. 17-35 ΤΝ	21 ΤΝ	**ΕΚΕ 4180**
			Πολυμηχάνημα (Αλατιέρα-βυτίο-πιεστικό)	95 PS	**ΜΕ 146742**
			Ελκυστήρας		**ΕΚΑ 2260**
41.	**ΜΑΛΕΣΗΣ ΘΕΜ.**	**ΜΑΥΡΟΜΑΤΙ**	Φορτωτής	130 HP	**ΜΕ 70793**
			Εκσκαφέας	169 HP	**ΜΕ 74476**
			Εκσκαφέας	166 HP	**ΜΕ 113222**
			Φορτηγό βυτίο και πιεστικό, ανατροπή		**ΒΙΜ 6024**
			Εκσκαφέας -Φορτωτής	75 PS	**ΜΕ 34733**
42.	**ΜΠΑΣΔΕΚΗΣ ΑΝΑΣΤ.**	**ΔΙΣΤΟΜΟ**	Φορτηγό ανατροπή, Ω.Φ. 17-35 ΤΝ	20ΤΝ	**ΕΚΑ 1123**
			Φορτηγό ανατροπή, Ω.Φ. 17-35 ΤΝ	20ΤΝ	**ΕΚΑ 1124**
43.	**ΜΟΥΡΓΟΣ ΝΙΚΟΛΑΟΣ**	**ΛΙΒΑΔΕΙΑ**	Μηχανικός Εκσκαφέας έως 120 HP	101 PS	**ΜΕ 120349**
			Φορτωτής (BOBCAT)	49 PS	**ΜΕ 117878**
			Φορτηγό βυτίο και πιεστικό Ω.Φ.17-35 ΤΝ	10 ΤΝ	**ΒΙΜ 3463**
			Τσάπα περιστρεφόμενη	170 PS	**ΜΕ 148345**
44.	**ΝΤΑΗΣ ΚΩΝ/ΝΟΣ**	**ΔΙΣΤΟΜΟ**	Φορτηγό ανατροπή, Ω.Φ. 17-35 ΤΝ	21ΤΝ	**ΕΚΒ 1435**
45.	**ΝΤΑΜΚΑΣ ΚΩΝ.**	**ΑΚΡΑΙΦΝΙΟ**	Φορτηγό ανατροπή, Ω.Φ. 17-35 ΤΝ	18 ΤΝ	**ΕΚΒ 1455**
46.	**ΠΑΛΑΓΚΑΣ ΚΩΝ/ΝΟΣ**	**ΑΡΑΧΩΒΑ**	UNIMOG χορτοκοπτικό, λεπίδα, αλατιέρα, βυτίο και πιεστικό	70 HP	**ΜΕ 64525**

			Φορτηγό βυτίο-πιεστικό, ανατροπή Ω.Φ. 17-35 TN	8 TN	**BIN 4801**
			Φορτηγό ανατροπή	98 HP	**BIK 4662**
			Φορτηγό ανατροπή	77 HP	**BIN 5851**
			Μηχανικός Εκσκαφέας 121 HP & άνω	133 PS	**ΜΕ 113190**
			Μηχανικός Εκσκαφέας έως 120 HP	92 HP	**ΜΕ 113189**
47.	**ΠΑΠΑΛΟΥΚΑΣ ΙΩΑΝ. ΕΥΑΓΓΕΛΟΥ**	**ΒΑΓΙΑ**	Διαμορφωτήρας (GRADER)	150 PS	**ΜΕ 74461**
			Εκσκαφέας Ερπυστριοφόρος	190 PS	**ΜΕ116115**
			Φορτηγό ανατροπή, Ω.Φ. 17-35 TN	420 HP	**BIK 5162**
			Φορτωτής ερπύστριοφόρος	110 PS	**ΜΕ 64576**
			Εκσκαφέας ερπύστριοφόρος	136 PS	**ΜΕ 99852**
48.	**ΠΑΠΑΛΟΥΚΑΣ ΕΥΑΓ. ΙΩΑΝΝΗ**	**ΒΑΓΙΑ**	Εκσκαφέας ερπυστριοφόρος	168 HP	**ΜΕ 116076**
			Εκσκαφέας λαστιχοφόρος	86 HP	**ΜΕ 109902**
49.	**ΠΑΠΑΘΑΝΑΣΙΟΥ ΧΑΡΑΛΑΜΠΟΣ**	**ΛΙΒΑΔΕΙΑ**	Φορτηγό μεταφοράς	220 PS	**ΝΧΑ 8011**
50.	**ΠΑΝΟΥΡΓΙΑΣ ΚΩΝ.**	**ΣΚΟΥΡΤΑ**	Φορτωτής με κουβά >4 M3,181 HP και άνω	207 PS	**ΜΕ 101978**
			Ισοπεδωτής γαιών (GRADER)	137 PS	**ΜΕ 130312**
			Ισοπεδωτής γαιών (GRADER)	180 PS	**ΜΕ 118239**
			Μηχανικός Εκσκαφέας έως 120 HP	101 PS	**ΜΕ 79727**
			Φορτηγό βυτίο-πιεστικό, ανατροπή Ω.Φ. 17-35 TN	19TN	**ΕΚ 2386**
			Φορτηγό βυτίο-πιεστικό, ανατροπή Ω.Φ. 17-35 TN	19 TN	**ΕΚΕ 2378**

			Φορτηγό βυτίο και πιεστικό, ανατροπή Ω.Φ. 17-35 TN	13 TN	**ΒΙΚ 4769**
			Φορτηγό με ανατροπή Ω.Φ. 17-35 TN	10 TN	**ΕΚΑ 9242**
			Φορτηγό με ανατροπή Ω.Φ. 17-35 TN	23 TN	**Ρ 38074**
			Προωθητής γαιών (D-7)	180 PS	**ΜΕ 118239**
			Εκσκαφέας Ερπυστριοφόρος	290 PS	**ΜΕ 119973**
			Προωθητής γαιών (Μπουλντόζα D6)	125 PS	**ΜΕ 118238**
			Εκσκαφέας Φορτωτής	108 PS	**ΜΕ 73379**
			Καταβρεχτήρας	360 PS	**ΜΕ 143686**
51.	**ΠΑΠΠΑΣ ΛΕΩΝΙΔΑΣ**	**ΚΥΡΙΑΚΙ**	UNIMOG χορτοκοπτικό, λεπίδα, αλατιέρα, βυτίο και πιεστικό	94 PS	**ΜΕ 70988**
			Φορτηγό βυτίο και πιεστικό	420HP	**ΕΚΒ 1357**
			Φορτηγό	133	**ΕΚΑ 2627**
52.	**ΠΑΣΙΑΣ ΝΙΚΟΛΑΟΣ &ΣΙΑ Ε.Ε**	**ΛΙΒΑΔΕΙΑ**	Ισοπεδωτής γαιών (GRADER)	150 PS	**ΜΕ 55605**
			Μηχανικός Εκσκαφέας έως 120 HP	92 PS	**ΜΕ 143695**
			Φορτηγό με βυτίο-πιεστικό, Ω.Φ.17-35 TN	18 tn	**ΕΚΒ 1398**
53.	**ΠΑΤΡΙΩΤΗ ΕΥΘΥΜΙΑ**	**ΛΙΒΑΔΕΙΑ**	Ελκυστήρας επικαθήμενος	204	**ΕΚΒ 1449**
54.	**ΠΕΡΑΜΑΤΖΗΣ ΕΥΑΓ. ΓΕΩΡΓΙΟΥ**	**ΠΛΑΤΑΙΕΣ**	Μηχανικός Εκσκαφέας με λεπίδα έως120 HP	94 PS	**ΜΕ 70778**
55.	**ΠΕΡΑΜΑΤΖΗΣ ΕΥΑΓ. ΠΑΝ.**	**ΠΛΑΤΑΙΕΣ**	Εκσκαφέας Ερπυστριοφόρος	252 PS	**ΜΕ 113208**
			Προωθητής γαιών (Μπουλντόζα D7)	203 PS	**ΜΕ 53271**

56.	**ΡΑΠΤΗΣ ΓΕΩΡΓΙΟΣ**	**ΕΛΕΩΝΑΣ**	Φορτωτής από 181 HP και άνω	186 PS	**ΜΕ 109928**
			Ισοπεδωτής γαιών (GRADER)	125 PS	**ΜΕ 128919**
			Εκσκαφέας - Φορτωτής έως 120 HP	98 PS	**ΜΕ 99813**
			Φορτωτής από 100 έως 180 HP	170 HP	**ΜΕ 55643**
			Φορτωτής έως 101 HP	65 PS	**ΜΕ 128918**
			Εκσκαφέας - Φορτωτής έως 120 HP	85 PS	**ΜΕ 126852**
			Φορτωτής	83 PS	**ΜΕ 122918**
57.	**ΡΑΦΤΟΓΙΑΝΝΗΣ ΧΑΡ.**	**ΛΙΒΑΔΕΙΑ**	Εκσκαφέας	121 HP	**ΜΕ 74468**
			Φορτηγό με Ανατροπη Ω.Φ.17-35 ΤΝ	33 ΥΝ	**ΒΙΜ 2404**
			Περονοφόρο (Φορτωτής ερπυστριοφόρος)	70 HP	**ΜΕ 49427**
58.	**ΡΕΒΒΑΣ ΔΗΜΗΤΡΙΟΣ**	**ΑΡΑΧΩΒΑ**	Φορτηγό με βυτίο-πιεστικό, Ω.Φ.17-35 ΤΝ	31 ΤΝ	**ΕΚΕ 2357**
			Φορτηγό με βυτίο-πιεστικό, Ω.Φ.17-35 ΤΝ	13 ΤΝ	**ΕΚΕ 2329**
			Φορτηγό με βυτίο- πιεστικό, Ω.Φ.15-17 ΤΝ	10 ΤΝ	**ΕΚΑ 9455**
			Φορτηγό Ω.Φ.17-35 HP	20 ΤΝ	**ΙΑΕ 8825**
59.	**ΡΕΒΥΘΗΣ Κ. ΝΙΚΟΛΑΟΣ**	**ΚΥΡΙΑΚΙ**	Καλαθοφόρο	110 PS	**ΜΕ 148358**
60.	**ΡΕΒΥΘΗΣ Ν. ΚΩΝ/ΝΟΣ**	**ΚΥΡΙΑΚΙ**	Καλαθοφόρο	79 PS	**ΜΕ 88634**
61.	**ΡΕΝΤΙΦΗΣ ΑΠΟΣΤ.**	**ΛΙΒΑΔΕΙΑ**	Μηχανικός Εκσκαφέας έως 120 HP	102 HP	**ΜΕ 56707**

62.	**ΣΑΜΠΑΝΗΣ ΙΩΑΝΝΗΣ**	**ΣΚΟΥΡΤΑ**	Φορτηγό με βυτίο και πιεστικό, λεπίδα, αλατιέρα Ω.Φ. 17-35 ΤΝ	19 ΤΝ	**ΕΚΒ 1012**
63.	**ΣΙΔΕΡΗΣ ΘΕΜΙΣΤ.**	**ΚΟΚΚΙΝΟ**	Φορτηγό με ανατροπή Ω.Φ. 17-35 ΤΝ	18 ΤΝ	**ΕΚΕ 2174**
64.	**ΣΤΑΜΠΟΛΗΣ ΑΓΓ.**	**ΛΙΒΑΔΕΙΑ**	Φορτηγό με βυτίο και πιεστικό, Ω.Φ.17-35 ΤΝ	11 ΤΝ	**ΕΚΒ 1450**
			Φορτηγό Ω.Φ.0-6 ΗΡ – Γερανός	9ΤΝ	**ΝΧΑ 8006**
65.	**ΣΤΟΙΧΕΙΟΣ ΓΕΩΡΓΙΟΣ**	**ΚΑΠΑΡΕΛΛΙ**	Μηχανικός Εκσκαφέας έως 120 ΗΡ	101 PS	**ΜΕ 109929**
			Φορτηγό Ω.Φ.17-35 ΤΝ	10 ΤΝ	**ΒΙΕ 9584**
66.	**ΣΥΡΟΥ ΧΡΥΣΟΥΛΑ**	**ΑΡΑΧΩΒΑ**	Μηχανικός Εκσκαφέας έως 120 ΗΡ	114 ΗΡ	**ΜΕ 88639**
			Μηχανικός Εκσκαφέας από 121 ΗΡ & άνω	122 ΗΡ	**ΜΕ 88638**
			Φορτηγό Ω.Φ.17-35 ΤΝ	12 ΤΝ	**ΒΙΕ 4132**
			Φορτηγό με ανατροπή Ω.Φ. 17-35 ΤΝ	8 ΤΝ	**ΜΙΜ 4373**
			Φορτωτής Ερπυστριοφόρος έως 180 ΗΡ	130 ΗΡ	**ΜΕ 74483**
			Φορτωτής (BOBCAT)	8 ΗΡ	**ΜΕ 142466**
			Εκσκαφέας – Φορτωτής JCB		**ΜΕ 148336**
67.	**ΥΦΑΝΤΗΣ ΑΛΕΞ.**	**ΛΙΒΑΔΕΙΑ**	Μηχανικός Εκσκαφέας έως 120 ΗΡ	85 PS	**ΜΕ 84945**
			Μηχανικός Εκσκαφέας από 121 ΗΡ & άνω	142 ΗΡ	**ΜΕ 84944**
			Φορτηγό με βυτίο και πιεστικό-ανατροπή	72ΗΡ	**ΝΗΕ 2718**
68.	**ΦΑΚΑΣ ΕΥΑΓΓΕΛΟΣ**	**ΠΛΑΤΑΙΕΣ**	Προωθητήρας (Μπουλντόζα D6)	125 ΗΡ	**ΜΕ 13583**

			Μηχανικός Εκσκαφέας έως 120 HP με Λεπίδα και Κουβά.	93 PS	**ΜΕ 76954**
			Μηχανικός Εκσκαφέας έως 120 HP με Λεπίδα και Κουβά.	85 PS	**ΜΕ 145545**
69.	**ΦΙΛΗΣ ΔΗΜΗΤΡΙΟΣ**	**ΠΛΑΤΑΙΕΣ**	Φορτηγό με ανατροπή Ω.Φ. 17-35 ΤΝ	20 ΤΝ	**ΕΚΑ 2390**
			Φορτηγό με ανατροπή Ω.Φ. 17-35 ΤΝ	11 ΤΝ	**ΕΚΕ 4591**
			Φορτηγό με ανατροπή Ω.Φ. 17-35 ΤΝ	12 ΤΝ	**ΙΑΕ 4401**
			Φορτηγό με ανατροπή Ω.Φ. 17-35 ΤΝ	11 ΤΝ	**ΕΚΑ 9388**
			Φορτηγό με ανατροπή Ω.Φ. 17-35 ΤΝ	19 ΤΝ	**ΕΚΒ 1882**
			Φορτηγό με ανατροπή Ω.Φ. 17-35 ΤΝ	19 ΤΝ	**ΕΚΑ 8346**
			Γερανός		**ΕΚΕ 4183**
			Εκσκαφέας-Φορτωτής	85 PS	**ΜΕ 142454**
70.	**ΦΙΛΗΣ ΘΩΜΑΣ**	**ΠΛΑΤΑΙΕΣ**	Φορτηγό βυτίο πιεστικό Ω.Φ. 17-35 ΤΝ	20 ΤΝ	**ΕΚΑ 2303**
			Φορτηγό με ανατροπή Ω.Φ. 17-35 ΤΝ	20 ΤΝ	**ΕΚΒ 1904**
			Φορτηγό με ανατροπή Ω.Φ. 17-35 ΤΝ	10 ΤΝ	**ΕΚΑ 6447**
71.	**ΦΙΛΙΠΠΗΣ ΝΙΚΟΛΑΟΣ**	**ΣΤΕΦΑΝΗ**	Μηχανικός Εκσκαφέας έως 120 HP	85 PS	**ΜΕ 54329**
			Φορτηγό με ανατροπή Ω.Φ. 17-35 ΤΝ	19 ΤΝ	**ΕΚΒ 6682**
			Φορτηγό με ανατροπή Ω.Φ. 17-35 ΤΝ	119 ΤΝ	**ΕΚΒ 5224**
72.	**ΦΟΡΤΩΣΗΣ Λ. ΙΩΑΝΝΗΣ**	**ΚΥΡΙΑΚΙ**	Φορτωτής με κουβά >4 μ3, από 181 HP	262 PS	**ΜΕ 119169**
73.	**ΦΟΡΤΩΣΗΣ Ι. ΛΟΥΚΑΣ**	**ΚΥΡΙΑΚΙ**	Εκσκαφέας φορτωτής	72 PS	**ΜΕ 99875**

ΠΟΛΙΤΙΚΗ ΠΡΟΣΤΑΣΙΑ ΣΤΕΡΕΑΣ ΕΛΛΑΔΑΣ

74.	**ΦΥΤΙΛΗΣ ΛΟΥΚΑΣ**	**ΚΥΡΙΑΚΙ**	Μηχανικός Εκσκαφέας έως 120 HP	101 PS	**ΜΕ 120301**
			Φορτωτής με κουβά >4 μ3, από 181 HP και άνω	265 PS	**ΜΕ 130351**
75.	**ΧΑΤΖΗΝΑΣ ΓΕΩΡΓΙΟΣ**	**ΚΑΠΑΡΕΛΛΙ**	Μηχανικός Εκσκαφέας έως 120 HP	93 PS	**ΜΕ 101997**
			Φορτηγό βυτίο πιεστικό		**ΒΙΡ 2540**
76.	**ΧΡΙΣΤΟΔΟΥΛΟΥ Δ.**	**ΟΡΧΟΜΕΝΟΣ**	Μηχανικός Εκσκαφέας έως 120 HP	110 PS	**ΜΕ 96335**
			Εκσκαφέας	95 PS	**ΜΕ 70759**
			Ισοπεδωτής γαιών (GRADER)	150 PS	**ΜΕ 49339**
			Φορτηγό με βυτίο και πιεστικό, Ω.Φ.17-35 ΤΝ	20ΤΝ	**ΖΗΝ 8178**

ΠΕΡΙΦΕΡΕΙΑΣ ΣΤΕΡΕΑΣ ΕΛΛΑΔΑΣ ΑΥΤΟΤΕΛΗΣ ΔΙΕΥΘΥΝΣΗ ΠΟΛΙΤΙΚΗΣ ΠΡΟΣΤΑΣΙΑΣ

ΕΠΙΧΕΙΡΗΣΙΑΚΑ ΜΕΣΑ ΠΟΛΙΤΙΚΗΣ ΠΡΟΣΤΑΣΙΑΣ ΔΗΜΟΥ ΤΑΝΑΓΡΑΣ

ΔΗΜΟΣ	ΕΙΔΟΣ ΜΕΣΟΥ	ΦΟΡΕΑΣ ΕΚΜΕΤΑΛΛΕΥΣΗΣ ΜΕΣΟΥ	ΣΤΟΙΧΕΙΑ ΕΠΙΚΟΙΝΩΝΙΑΣ ΦΟΡΕΑ	ΑΡΙΘΜ. ΚΥΚΛΟΦΟΡΙΑΣ
ΤΑΝΑΓΡΑΣ	ΥΔΡΟΦΟΡΟ	ΔΗΜΟΣ ΤΑΝΑΓΡΑΣ	2262059350/6947185296	ΚΗΥ 6290
ΤΑΝΑΓΡΑΣ	ΑΝΑΤΡΕΠΟΜΕΝΟ ΦΟΡΤΗΓΟ	ΔΗΜΟΣ ΤΑΝΑΓΡΑΣ	-//-	ΚΗΥ 1026
ΤΑΝΑΓΡΑΣ	ΑΝΑΤΡΕΠΟΜΕΝΟ ΦΟΡΤΗΓΟ	ΔΗΜΟΣ ΤΑΝΑΓΡΑΣ	-//-	ΚΗΗ 4459
ΤΑΝΑΓΡΑΣ	ΑΝΑΤΡΕΠΟΜΕΝΟ ΦΟΡΤΗΓΟ	ΔΗΜΟΣ ΤΑΝΑΓΡΑΣ	-//-	ΚΗΗ 6117
ΤΑΝΑΓΡΑΣ	ΑΝΑΤΡΕΠΟΜΕΝΟ ΦΟΡΤΗΓΟ	ΔΗΜΟΣ ΤΑΝΑΓΡΑΣ	-//-	ΚΗΥ 4455
ΤΑΝΑΓΡΑΣ	GRADER	ΔΗΜΟΣ ΤΑΝΑΓΡΑΣ	-//-	ΜΕ 125680
ΤΑΝΑΓΡΑΣ	ΠΟΛΥΜΗΧΑΝΗΜΑ ΕΜΒΙΕΝΤΕ	ΔΗΜΟΣ ΤΑΝΑΓΡΑΣ	-//-	ΜΕ 56729
ΤΑΝΑΓΡΑΣ	ΛΕΩΦΟΡΕΙΟ ΜΕΤΑΦΟΡΑΣ	ΔΗΜΟΣ ΤΑΝΑΓΡΑΣ	-//-	ΚΗΗ 4453
ΤΑΝΑΓΡΑΣ	ΕΚΣΚΑΦΕΑΣ JCB	ΔΗΜΟΣ ΤΑΝΑΓΡΑΣ	-//-	ΜΕ 55629
ΤΑΝΑΓΡΑΣ	ΕΚΣΚΑΦΕΑΣ JCB	ΔΗΜΟΣ ΤΑΝΑΓΡΑΣ	-//-	ΜΕ 11688
ΤΑΝΑΓΡΑΣ	ΕΚΣΚΑΦΕΑΣ JCB	ΔΗΜΟΣ ΤΑΝΑΓΡΑΣ	-//-	ΜΕ 49331
ΤΑΝΑΓΡΑΣ	ΑΝΑΤΡΕΠΟΜΕΝΟ ΦΟΡΤΗΓΟ	ΔΗΜΟΣ ΤΑΝΑΓΡΑΣ	-//-	ΚΗΥ 6294
ΤΑΝΑΓΡΑΣ	ΑΝΑΤΡΕΠΟΜΕΝΟ ΦΟΡΤΗΓΟ	ΔΗΜΟΣ ΤΑΝΑΓΡΑΣ	-//-	ΚΗΥ 1022
ΤΑΝΑΓΡΑΣ	ΕΚΣΚΑΦΕΑΣ JCB	ΔΗΜΟΣ ΤΑΝΑΓΡΑΣ	-//-	ΜΕ 56718
ΤΑΝΑΓΡΑΣ	ΕΚΣΚΑΦΕΑΣ JCB	ΔΗΜΟΣ ΤΑΝΑΓΡΑΣ	-//-	ΜΕ 56661
ΤΑΝΑΓΡΑΣ	ΠΥΡΟΣΒΕΣΤΙΚΟ	ΔΗΜΟΣ ΤΑΝΑΓΡΑΣ	-//-	ΜΕ 113207

ΣΤΕΡΕΑΣ ΕΛΛΑΔΑΣ ΑΥΤΟΤΕΛΗΣ ΔΙΕΥΘΥΝΣΗ ΠΟΛΙΤΙΚΗΣ ΠΡΟΣΤΑΣΙΑΣ

ΕΠΙΧΕΙΡΗΣΙΑΚΑ ΜΕΣΑ Π.Ε. ΒΟΙΩΤΙΑΣ

Α/Α	ΑΡΙΘΜΟΣ ΚΥΚΛΟΦΟΡΙΑΣ	ΕΡΓΟΣΤΑΣΙΟ ΚΑΤΑΣΚΕΥΗΣ	ΤΥΠΟΣ ΜΗΧΝΗΜΑΤΟΣ	ΚΑΤΑΣΤΑΣΗ ΛΕΙΤΟΥΡΓΙΑΣ
1	ΚΥ 3929 ΜΕ	SHM5NT – 1	ΙΣΟΠΕΔΩΤΗΣ ΓΑΙΩΝ	ΑΡΙΣΤΗ
2	ΚΥ 3928 ΜΕ	JCB	ΕΚΣΚΑΦΕΑΣ ΦΟΡΤΩΤΗΣ	ΚΑΛΗ
3	ΚΥ 3926 ΜΕ	COMATSU	ΠΡΟΩΘΗΤΗΡΑΣ	ΚΑΛΗ
4	ΚΥ 3922 ΜΕ	CATERPILAR	ΙΣΟΠΕΔΩΤΗΣ ΓΑΙΩΝ	ΚΑΛΗ
5	ΚΥ 3921 ΜΕ	LIEBHERR	ΠΡΟΩΘΗΤΗΡΑΣ	ΠΑΡΑΧΩΡΗΣΗ (ΛΑΜΙΑ)
6	ΚΥ 96349 ΜΕ	MERSEDES	ΑΛΑΤΙΕΡΑ	ΚΑΛΗ
7	ΚΥ 96309 ΜΕ	HYUNDAI	ΦΟΡΤΩΤΗΣ	ΑΡΙΣΤΗ
8	ΚΥ 3930 ΜΕ	NISSAN	ΔΙΑΓΡΑΜΜΙΣΤΙΚΟ	ΑΡΙΣΤΗ
9	ΚΥ 96310 ΜΕ	VOLVO	ΙΣΟΠΕΔΩΤΗΣ ΓΑΙΩΝ	ΑΡΙΣΤΗ

ΚΑΤΑΣΤΑΣΗ ΜΗΧΑΝΗΜΑΤΩΝ ΙΔΙΟΚΤΗΣΙΑΣ Δ.Ε. ΣΧΗΜΑΤΑΡΙΟΥ

Α/Α	ΑΡΙΘΜΟΣ ΚΥΚΛΟΦΟΡΙΑΣ	ΕΡΓΟΣΤΑΣΙΟ ΚΑΤΑΣΚΕΥΗΣ	ΤΥΠΟΣ ΜΗΧΑΝΗΜΑΤΟΣ	ΚΑΤΑΣΤΑΣΗ ΛΕΙΤΟΥΡΓΙΑΣ
1	ΚΗΥ 6290	MERCEDES L 608	ΥΔΡΟΦΟΡΟ 2 ΤΟΝΩΝ	ΚΑΛΗ
2	ΜΕ 55629	JCB	ΕΚΣΚΑΦΕΑΣ ΦΟΡΤΩΤΗΣ	ΚΑΛΗ
3	ΜΕ 11688	JCB	ΜΗΧΑΝΗΜΑ ΕΡΓΟΥ	ΚΑΛΗ
4	ΜΕ 56729	EMBIENTE CE	ΠΟΛΥΜΗΧΑΝΗΜΑ	ΚΑΛΗ
5	ΜΕ 125680	DEUTZ	ΙΣΟΠΕΔΩΤΗΣ ΓΑΙΩΝ (GRADER)	ΚΑΛΗ

ΚΑΤΑΣΤΑΣΗ ΜΗΧΑΝΗΜΑΤΩΝ ΙΔΙΟΚΤΗΣΙΑΣ Δ.Ε. ΟΙΝΟΦΥΤΩΝ

Α/Α	ΑΡΙΘΜΟΣ ΚΥΚΛΟΦΟΡΙΑΣ	ΕΡΓΟΣΤΑΣΙΟ ΚΑΤΑΣΚΕΥΗΣ	ΤΥΠΟΣ ΜΗΧΑΝΗΜΑΤΟΣ	ΚΑΤΑΣΤΑΣΗ ΛΕΙΤΟΥΡΓΙΑΣ
1	ΜΕ 49331	JCB	ΕΚΣΦΑΦΕΑΣ - ΦΟΡΤΩΤΗΣ	ΚΑΛΗ

ΚΑΤΑΣΤΑΣΗ ΜΗΧΑΝΗΜΑΤΩΝ ΙΔΙΟΚΤΗΣΙΑΣ Δ.Ε. ΔΕΡΒΕΝΟΧΩΡΙΩΝ

Α/Α	ΑΡΙΘΜΟΣ ΚΥΚΛΟΦΟΡΙΑΣ	ΕΡΓΟΣΤΑΣΙΟ ΚΑΤΑΣΚΕΥΗΣ	ΤΥΠΟΣ ΜΗΧΑΝΗΜΑΤΟΣ	ΚΑΤΑΣΤΑΣΗ ΛΕΙΤΟΥΡΓΙΑΣ
1	ΜΕ 113207	MITSUBISHI	ΠΥΡΟΣΒΕΣΤΙΚΟ	ΚΑΛΗ
2	ΜΕ 56661	KOMATSU	ΦΟΡΤΩΤΗΣ	ΚΑΛΗ

ΚΑΤΑΣΤΑΣΗ ΜΗΧΑΝΗΜΑΤΩΝ ΙΔΙΟΚΤΗΣΙΑΣ Δ.Ε. ΤΑΝΑΓΡΑΣ

Α/Α	ΑΡΙΘΜΟΣ ΚΥΚΛΟΦΟΡΙΑΣ	ΕΡΓΟΣΤΑΣΙΟ ΚΑΤΑΣΚΕΥΗΣ	ΤΥΠΟΣ ΜΗΧΑΝΗΜΑΤΟΣ	ΚΑΤΑΣΤΑΣΗ ΛΕΙΤΟΥΡΓΙΑΣ
1	ΜΕ 56718	KOMATSU	ΦΟΡΤΩΤΗΣ	ΚΑΛΗ

ΑΥΤΟΤΕΛΗΣ ΔΙΕΥΘΥΝΣΗ ΠΟΛΙΤΙΚΗΣ ΠΡΟΣΤΑΣΙΑΣ ΠΕΡΙΦΕΡΕΙΑΣ ΣΤΕΡΕΑΣ ΕΛΛΑΔΑΣ

ΠΑΡΑΡΤΗΜΑ 8: Δελτία Δεδομένων Ασφαλείας (ΔΔΑ-SDS)

Λόγω μεγάλης χωρητικότητας του αρχείου (των Δελτίων Δεδομένων Ασφαλείας (ΔΔΑ-SDS)) και προκειμένου να είναι διαχειρίσιμο κατά την έγκριση του από τον Γενικό Γραμματέα Πολιτικής Προστασίας το παρόν Παράρτημα παρατίθεται εξωτερικά

ΠΕΡΙΦΕΡΕΙΑ ΣΤΕΡΕΑΣ ΕΛΛΑΔΑΣ ΑΥΤΟΤΕΛΗΣ ΔΙΕΥΘΥΝΣΗ ΠΟΛΙΤΙΚΗΣ ΠΡΟΣΤΑΣΙΑΣ

ΠΑΡΑΡΤΗΜΑ 9: Σχεδιαγράμματα Εγκατάστασης

1. **Κάτοψη Κτιρίων Κεντρικών Αποθηκών-Παραγωγής, Βιολογικού Καθαρισμού**

   (Κτίρια Γ,Δ,Ε,ΣΤ – Αρ. Σχεδίου Κ1)

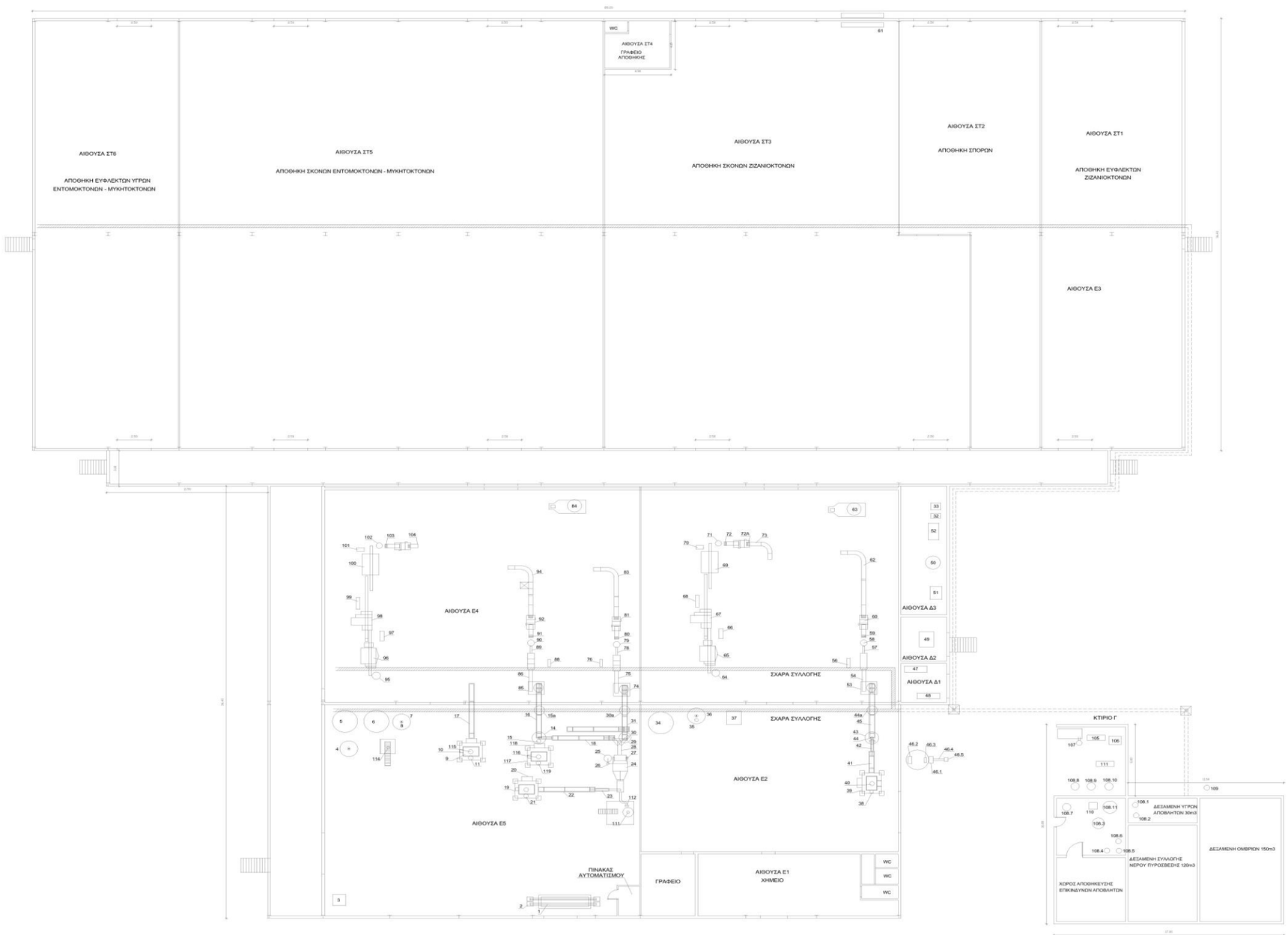

ΥΦΙΣΤΑΜΕΝΟΣ ΜΗΧΑΝΟΛΟΓΙΚΟΣ ΕΞΟΠΛΙΣΜΟΣ ΠΑΡΑΓΩΓΗΣ

Α/Α	ΠΕΡΙΓΡΑΦΗ ΕΞΟΠΛΙΣΜΟΥ ΠΑΡΑΓΩΓΗΣ	ΚΙΝΗΤΗΡΙΑ ΙΣΧΥΣ (KW)	ΘΕΡΜΙΚΗ ΙΣΧΥΣ (KW)
1	Τδαπόλαστρο	0,50	36,00
2	Γερανογέφυρα	1,40	0,00
3	Ζυγαριά	0,00	0,00
4	Αναμικτήρας υγρών 5 m^3	4,00	0,00
5	Δεξαμενή τροφοδοσίας 5 m^3	4,00	0,00
6	Δεξαμενή τροφοδοσίας 5 m^3	4,00	0,00
7	Αναμικτήρας παχύρρευστων υγρών 2,0 m^3	4,00	0,00
8	Αντλία μεταφοράς υγρών με αέρα	0,00	0,00
9	Ανυψωτικό σάκκων	0,30	0,00
10	Εκσακκιστικό σάκκων	0,18	0,00
14	Σιλό με δονητή	0,90	0,00
16	Κοχλίας μεταφοράς	2,20	0,00
17	Κοχλίας μεταφοράς	1,00	0,00
18	Μεταφορική ταινία	1,50	0,00
19	Ανυψωτικό σάκκων	0,30	0,00
20	Εκσακκιστικό σάκκων	0,18	0,00
22	Μεταφορική ταινία	1,50	0,00
23	Αναβατόριο	1,50	0,00
24	Αναμικτήρας κοκκωδών	18,50	0,00
25	Αναμικτήρας υγρών	0,75	0,00
26	Αντλία υγρών	0,37	0,00
28	Αναβατόριο	2,20	0,00
29	Σιλό με δονητή	0,90	0,00
31	Μεταφορική ταινία	2,20	0,00
32	Τροχός	0,25	0,00
33	Τρυπάνι	0,50	0,00
34	Δεξαμενή τροφοδοσίας 5 m^3	4,00	0,00
35	Αντλία μεταφοράς υγρών με αέρα	0,00	0,00
36	Αναμικτήρας παχύρρευστων υγρών 2,0 m^3	4,00	0,00
37	Ζυγαριά	0,00	0,00
38	Ανυψωτικό σάκκων	0,30	0,00
39	Εκσακκιστικό σάκκων	0,18	0,00
41	Μεταφορική ταινία	1,50	0,00
42	Αναβατόριο	1,50	0,00
43	Σιλό με δονητή	0,90	0,00
45	Μεταφορική ταινία	2,20	0,00
47	Ηλεκτρολογικός πίνακας	0,00	0,00
48	Ηλεκτροπαραγωγό ζεύγος	0,00	0,00
49	Μετασχηματιστής υψηλής τάσης	0,00	0,00
50	Αεροφυλάκιο 2 m^3	0,00	0,00
51	Ξηραντής αέρος	1,90	0,00
52	Αεροσυμπιεστής	37,00	0,00
53	Μηχανή συσκευασίας σκονών 0,1-1,0 Kg	2,50	1,60
54	Μεταφορική ταινία	0,11	0,00
56	Ηλεκτρικός πίνακας	0,00	0,00
57	Μεταφορική ταινία	0,37	0,00
58	Πάγκος εργασίας	0,00	0,00
59	Κλειστικό χαρτοκιβωτίων	0,37	0,00
60	Εκτυπωτής χαρτοκιβωτίων	0,00	0,00
62	Ρασιλόδρομος	0,00	0,00
63	Τυλικτικό παλλετών	0,37	0,00
64	Πάγκος τροφοδοσίας	0,18	0,00
65	Γεμιστική μηχανή υγρών	0,00	0,00
66	Ηλεκτρικός πίνακας	0,00	0,00
67	Πωματιστικό φιαλών	0,37	0,00
68	Επαγωγικό κλειστικό	0,00	2,00
69	Επικετέζα δύο κεφαλών	0,37	0,00
70	Εκτυπωτής φιαλών	0,30	0,00
71	Τράπεζα εργασίας	0,18	0,00
72	Κλειστικό χαρτοκιβωτίων	0,37	0,00
72A	Εκτυπωτής χαρτοκιβωτίων	0,00	0,00
73	Ρασιλόδρομος	0,00	0,00
74	Μηχανή συσκευασίας σκονών –κόκκων 5,0-10,0 Κιλών	3,00	1,60
75	Μεταφορική ταινία	0,11	0,00
76	Ηλεκτρικός πίνακας	0,00	0,00
78	Μεταφορική ταινία	0,37	0,00
79	Πάγκος εργασίας	0,18	0,00
80	Κλειστικό χαρτοκιβωτίων	0,37	0,00
81	Εκτυπωτής χαρτοκιβωτίων	0,00	0,00
83	Ρασιλόδρομος	0,00	0,00
84	Τυλικτικό παλλετών	0,37	0,00
85	Μηχανή συσκευασίας σκονών 0,1-1,0 Kg	2,75	1,60
86	Μεταφορική ταινία	0,11	0,00
88	Ηλεκτρικός πίνακας	0,00	0,00
89	Μεταφορική ταινία	0,37	0,00
90	Πάγκος εργασίας	0,00	0,00
91	Κλειστικό χαρτοκιβωτίων	0,37	0,00
92	Εκτυπωτής χαρτοκιβωτίων	0,00	0,00
94	Ρασιλόδρομος	0,00	0,00
95	Πάγκος τροφοδοσίας	0,18	0,00
96	Γεμιστική μηχανή υγρών	0,00	0,00
97	Ηλεκτρικός πίνακας	0,00	0,00
98	Πωματιστικό φιαλών	0,37	0,00
99	Επαγωγικό κλειστικό	0,00	2,00
100	Επικετέζα δύο κεφαλών	0,37	0,00
101	Εκτυπωτής φιαλών	0,00	0,00
102	Τράπεζα εργασίας	0,00	0,00
103	Κλειστικό χαρτοκιβωτίων	0,37	0,00
104	Εκτυπωτής χαρτοκιβωτίων	0,00	0,00
ΣΥΝΟΛΙΚΗ ΙΣΧΥΣ		**121,39**	**44,80**

ΥΦΙΣΤΑΜΕΝΟΣ ΜΗΧΑΝΟΛΟΓΙΚΟΣ ΕΞΟΠΛΙΣΜΟΣ ΠΡΟΣΤΑΣΙΑΣ ΠΕΡΙΒΑΛΛΟΝΤΟΣ

Α/Α	ΠΕΡΙΓΡΑΦΗ ΕΞΟΠΛΙΣΜΟΥ	ΚΙΝΗΤΗΡΙΑ ΙΣΧΥΣ (KW)	ΘΕΡΜΙΚΗ ΙΣΧΥΣ (KW)
11	Φυσιγγιωτό φίλτρο σκόνης με απορροφητήρα	0,75	0,00
15	Φυσιγγιωτό φίλτρο σκόνης με απορροφητήρα	0,75	0,00
15 α	Φυσιγγιωτό φίλτρο σκόνης με απορροφητήρα και αεροφράκτη	2,95	0,00
21	Φυσιγγιωτό φίλτρο σκόνης με απορροφητήρα	0,75	0,00
27	Φυσιγγιωτό φίλτρο σκόνης με απορροφητήρα	0,75	0,00
30	Φυσιγγιωτό φίλτρο σκόνης με απορροφητήρα	0,75	0,00
30α	Φυσιγγιωτό φίλτρο σκόνης με απορροφητήρα και αεροφράκτη	2,95	0,00
40	Φυσιγγιωτό φίλτρο σκόνης με απορροφητήρα	0,75	0,00
44	Φυσιγγιωτό φίλτρο σκόνης με απορροφητήρα	0,75	0,00
44α	Φυσιγγιωτό φίλτρο σκόνης με απορροφητήρα και αεροφράκτη	2,95	0,00
46	Πλυντρίδα αποτελούμενη από Ανεμιστήρας 15,00 kW Αντλία πληρώσεως 0,37 kW Αντλία ψεκασμού 5,50 kW	20,87	0,00
105	Πρέσσα συμπίεσης κενών χαρτοκιβωτίων & σκουπιδιών	8,00	0,00
106	Πρέσσα συμπίεσης κενών βαρελιών	10,00	0,00
107	Αντλία πλυσίματος κενών βαρελιών με λεκάνη συλλογής	2,00	0,00
108	108.1 Αντλία μεταφοράς 2 KW 108.2 Αντλία μεταφοράς 2 KW 108.3 Αντιδραστήρας 1 KW 108.4 Δεξαμενή κροκκιδωτικού με αντλία αέρος 108.5 Αντλία αέρος ηλεκτρολύτη 108.6 Δεξαμενή βάσης με αντλία αέρος 108.7 Φυσητήρας 2 KW 108.8 Φίλτρο άμμου 108.9 Φίλτρο ενεργού άνθρακα 108.10 Φίλτρο ενεργού άνθρακα	7,00	0,00
109	Αντλία μεταφοράς ομβρίων υδάτων	8,00	0,00
110	Αντλία καθαρού νερού	1,00	0,00
ΣΥΝΟΛΟ		**70,97**	**0,00**

ΝΕΟΣ ΜΗΧΑΝΟΛΟΓΙΚΟΣ ΕΞΟΠΛΙΣΜΟΣ ΠΑΡΑΓΩΓΗΣ

Α/Α	ΠΕΡΙΓΡΑΦΗ ΕΞΟΠΛΙΣΜΟΥ ΠΑΡΑΓΩΓΗΣ	ΚΙΝΗΤΗΡΙΑ ΙΣΧΥΣ (KW)	ΘΕΡΜΙΚΗ ΙΣΧΥΣ (KW)
61	Κλιματιστική μονάδα αποθήκης	10,00	0,00
111	Αναμικτήρας 600Β	1,00	0,00
112	Αντλία	1,50	0,00
114	Αντλία	1,50	0,00
115	Τροφοδοτικό	1,00	0,00
116	Τροφοδοτικό	1,00	0,00
117	Ανυψωτικό σάκκων	0,30	0,00
118	Εκσακιστικό σάκων	0,18	0,00
ΣΥΝΟΛΟ		**16,48**	**0,00**

ΝΕΟΣ ΜΗΧΑΝΟΛΟΓΙΚΟΣ ΕΞΟΠΛΙΣΜΟΣ ΠΡΟΣΤΑΣΙΑΣ ΠΕΡΙΒΑΛΛΟΝΤΟΣ

Α/Α	ΠΕΡΙΓΡΑΦΗ ΕΞΟΠΛΙΣΜΟΥ ΠΑΡΑΓΩΓΗΣ	ΚΙΝΗΤΗΡΙΑ ΙΣΧΥΣ (KW)	ΘΕΡΜΙΚΗ ΙΣΧΥΣ (KW)
119	Φυσιγγιωτό φίλτρο σκόνης με απορροφητήρα	0,75	0,00
ΣΥΝΟΛΟ		**0,75**	**0,00**

SustChem Engineering
Π.ΜΠΡΑΪΜΙΩΤΗΣ - Π.ΣΚΑΡΛΑΤΟΣ Ε.Π.Ε.
3ης ΣΕΠΤΕΜΒΡΙΟΥ 144 112 51 ΑΘΗΝΑ
ΤΗΛ.: 210 8252510-4 FAX :210 8252575
www.sustchem.gr e-mail: info@suschem.gr

ΙΔΙΟΚΤΗΤΕΣ: ΑΛΦΑ ΓΕΩΡΓΙΚΑ ΕΦΟΔΙΑ ΑΕΒΕ

ΕΡΓΟ: ΕΠΙΚΑΙΡΟΠΟΙΗΣΗ ΜΕΛΕΤΗΣ ΑΣΦΑΛΕΙΑΣ

ΘΕΣΗ: ΠΟΤΑΜΙΑ ΔΗΜΟΥ ΟΙΝΟΦΥΤΩΝ ΒΟΙΩΤΙΑΣ

ΜΕΛΕΤΗΤΗΣ: ΜΠΡΑΪΜΙΩΤΗΣ ΠΑΝΑΓΙΩΤΗΣ

ΤΙΤΛΟΣ ΣΧΕΔΙΟΥ: ΚΑΤΟΨΗ ΚΤΙΡΙΩΝ ΚΕΝΤΡΙΚΩΝ ΑΠΟΘΗΚΩΝ-ΠΑΡΑΓΩΓΗΣ, ΒΙΟΛΟΓΙΚΟΥ ΚΑΘΑΡΙΣΜΟΥ (ΚΤΙΡΙΑ Γ,Δ,Ε,ΣΤ)

ΑΡ. ΣΧΕΔΙΟΥ: Κ1

ΗΜΕΡΟΜΗΝΙΑ: ΜΑΪΟΣ 2016

ΚΛΙΜΑΚΑ: 1 : 100

ΘΕΩΡΗΣΗ

ΣΦΡΑΓΙΔΑ - ΥΠΟΓΡΑΦΗ

2. Απεικόνιση Ζωνών Επιπτώσεων Σεναρίων της εγκατάστασης

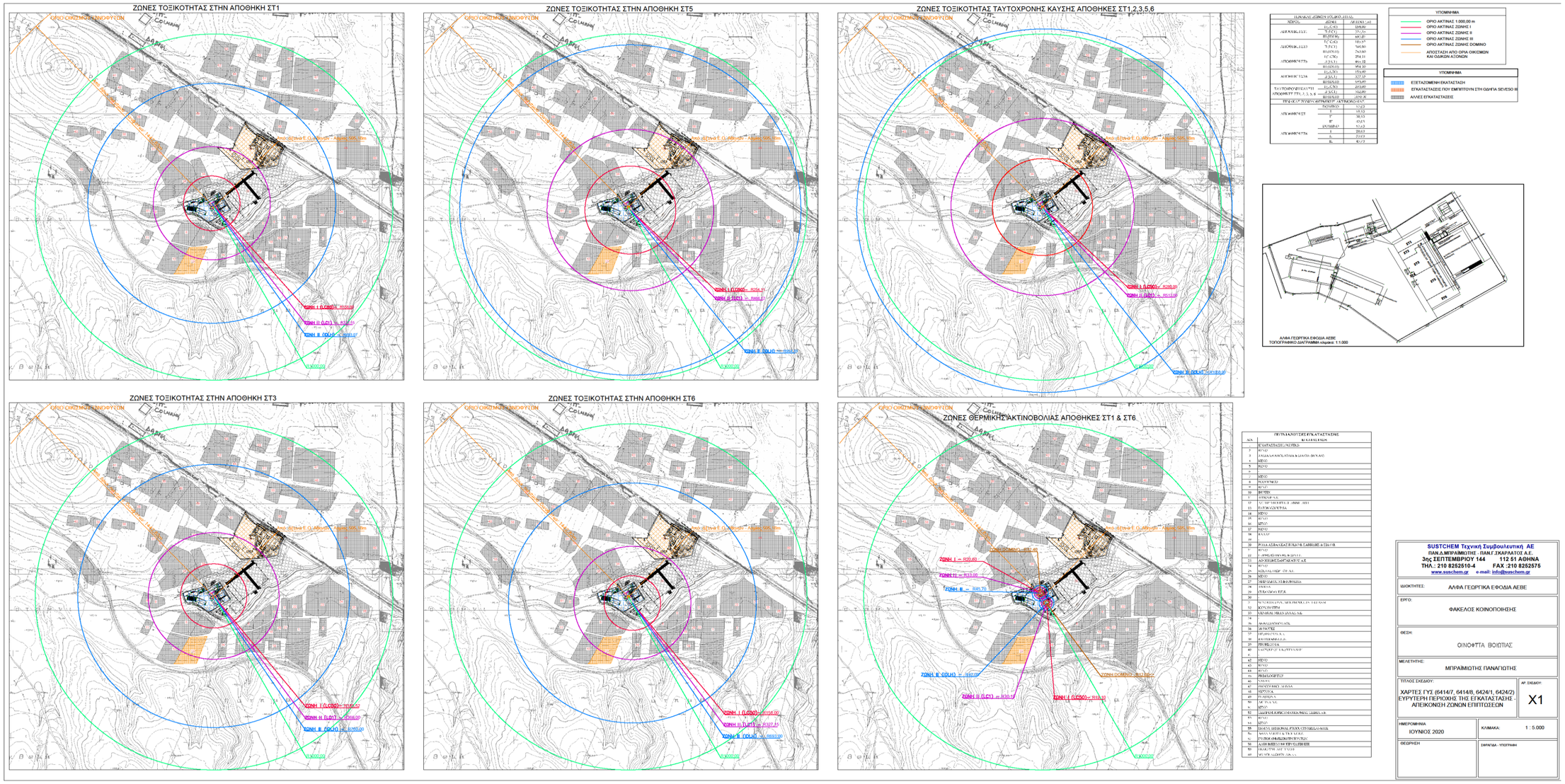

ΠΕΡΙΦΕΡΕΙΑ ΣΤΕΡΕΑΣ ΕΛΛΑΔΑΣ ΑΥΤΟΤΕΛΗΣ ΔΙΕΥΘΥΝΣΗ ΠΟΛΙΤΙΚΗΣ ΠΡΟΣΤΑΣΙΑΣ