

**ΑΥΤΟΤΕΛΗΣ ΔΙΕΥΘΥΝΣΗ ΠΟΛΙΤΙΚΗΣ ΠΡΟΣΤΑΣΙΑΣ
ΠΕΡΙΦΕΡΕΙΑΣ ΣΤΕΡΕΑΣ ΕΛΛΑΔΑΣ**



**ΣΧΕΔΙΟ - ΜΝΗΜΟΝΙΟ ΕΝΕΡΓΕΙΩΝ
ΑΝΤΙΜΕΤΩΠΙΣΗΣ ΕΚΤΑΚΤΩΝ ΑΝΑΓΚΩΝ ΚΑΙ ΆΜΕΣΗΣ/ΒΡΑΧΕΙΑΣ
ΔΙΑΧΕΙΡΙΣΗΣ ΤΩΝ ΣΥΝΕΠΕΙΩΝ ΑΠΟ ΤΗΝ ΕΚΔΗΛΩΣΗ
ΧΙΟΝΟΠΤΩΣΕΩΝ ΚΑΙ ΠΑΓΕΤΟΥ**

ΛΑΜΙΑ

ΜΑΡΤΙΟΣ 2022

ΜΕΡΟΣ Ι. ΕΙΣΑΓΩΓΗ

Τα έντονα καιρικά φαινόμενα που εκδηλώνονται με την μορφή Χιονόπτωσης- Χιονοθύελλας, Παγετού και Δριμέως Ψύχους είναι φαινόμενα που εντάσσονται στην κατηγορία των φυσικών καταστροφών και δύναται να προκαλέσουν σοβαρά προβλήματα στην καθημερινή ζωή των κατοίκων των πόλεων και της υπαίθρου. Οι κύριες κατά κανόνα επιπτώσεις που μπορεί να προκληθούν από τα παραπάνω φαινόμενα σύμφωνα με το Γενικό Σχέδιο «Ξενοκράτης» (ΥΑ 1299/7-4-2003 - ΦΕΚ 423B/2003) είναι επιπτώσεις στην υγεία ανθρώπων και ζώων, επιπτώσεις σε γεωργία και κτηνοτροφία, διακοπή συγκοινωνιών, αποκλεισμοί περιοχών, εγκλωβισμός ατόμων, υλικές ζημιές, τραυματισμός και θάνατος πολιτών. Είναι σαφές ότι η διακοπή της κυκλοφορίας των οχημάτων στο οδικό δίκτυο της χώρας αποτελεί την κύρια, κατά κανόνα, δυσμενή επίπτωση η οποία ενδέχεται να οδηγήσει σε καταστάσεις έκτακτης ανάγκης, όπως εγκλωβισμός ατόμων, αδυναμία αποκατάστασης βλαβών σε δίκτυα παροχής ηλεκτρικής ενέργειας κλπ., χωρίς να υποβαθμίζονται ανάλογα προβλήματα που ενδέχεται να προκληθούν στο σιδηροδρομικό δίκτυο της χώρας, ή άλλες υποδομές.

1.1 ΙΣΤΟΡΙΚΟ ΣΥΝΤΑΞΗΣ

Σε εφαρμογή του άρθρου 17 του Ν.3013/2002, που ρυθμίζονται τα σχετικά με την κατάρτιση των σχεδίων πολιτικής προστασίας και τους υπόχρεους, προς τούτο, αρμόδιους κεντρικούς και περιφερειακούς φορείς και οργανισμούς κοινής ωφέλειας, εκδόθηκε η Υπουργική Απόφαση 1299/7-4-2003 «Έγκριση του από 7.4.2003 Γενικού Σχεδίου Πολιτικής Προστασίας με τη συνθηματική λέξη ΞΕΝΟΚΡΑΤΗΣ» (ΦΕΚ 423/Β'/2003).

Το σχέδιο συντάσσεται στα πλαίσια εφαρμογής της ανωτέρω ΥΑ 1299/7-4-2003 έγκρισης Υπουργού Εσωτερικών Δημόσιας Διοίκησης & Αποκέντρωσης του Γενικού Σχεδίου Πολιτικής Προστασίας «Ξενοκράτης» (ΦΕΚ 423 τ. Β') σε εφαρμογή της 1ης έκδοσης του Γενικού Σχεδίου Αντιμετώπισης Εκτάκτων Αναγκών και Άμεσης/Βραχείας Διαχείρισης των Συνεπειών από την Εκδήλωση Χιονοπτώσεων και Παγετού όπως εγκρίθηκε από την Γ.Γ.Π.Π. με το υπ. Αριθμ. 12189/26-11-2020 (ΑΔΑ: 6Δ4Ω46ΜΤΛΒ-Ε67) .

Το παρόν σχέδιο συντάχθηκε από την Αυτοτελή Διεύθυνση Πολιτικής Προστασία και συμμετείχαν στην έκδοση του παρόντος οι εξής:

- Πολύζος Ζώης, Διευθυντής της Αυτοτελούς Διεύθυνσης Πολιτικής Προστασίας της Π.Σ.Ε.
- Κωνσταντίνος Γίγας, Προϊστάμενος του Τμήματος Πολιτικής Προστασίας Π.Ε. Ευβοίας.
- Μάριος Κακοσαίος, Προϊστάμενος του Τμήματος Πολιτικής Προστασίας Π.Ε. Βοιωτίας.
Αλέξανδρος Μεταξάς, Υπάλληλος του Τμήματος Πολιτικής Προστασίας Π.Ε. Βοιωτίας.
- Κωνσταντίνος Κοντοπάνος, Προϊστάμενος του Τμήματος Πολιτικής Προστασίας Π.Ε. Ευρυτανίας.
Δήμητρα Χατζηγιάννη, Υπάλληλος του Τμήματος Πολιτικής Προστασίας Π.Ε. Ευρυτανίας.
- Αλεξάνδρα Κουτσού, Προϊσταμένη του Τμήματος Πολιτικής Προστασίας Π.Ε. Φωκίδας.

1.2 Χαρακτηρισμός βαθμού ασφαλείας:

ΑΔΙΑΒΑΘΜΗΤΟ

1.3 Πίνακας Διανομής

Παρατίθεται **Παράρτημα Ζ** .

1.4 Έναρξη ισχύος και εξουσιοδότηση εφαρμογής του Σχεδίου

Η ημερομηνία έναρξης ισχύος του παρόντος Σχεδίου ορίζεται η ημερομηνία έγκρισής του από το Περιφερειακό Συμβούλιο της Περιφέρειας Στερεάς Ελλάδας.

Το παρόν Σχέδιο συντάχτηκε στο πλαίσιο εφαρμογής της ΥΑ 1299/7-4-2003 έγκρισης Υπουργού ΕΣΔΔΑ του Γενικού Σχεδίου Πολιτικής Προστασίας «Ξενοκράτης» (ΦΕΚ 423 τ. Β'), σε εφαρμογή της 1ης έκδοσης του Γενικού Σχεδίου Αντιμετώπισης Εκτάκτων Αναγκών και Άμεσης/Βραχείας Διαχείρισης των Συνεπειών από την Εκδήλωση Χιονοπτώσεων και Παγετού και των οδηγιών σχεδίασης για τη σύνταξη σχεδίων των Περιφερειών σε εναρμόνιση με το Γενικό Σχέδιο, στο πλαίσιο εφαρμογής του άρθρου 174 του Ν.3852/2010.

1.5 Οδηγίες για την ενεργοποίηση και εφαρμογή του Σχεδίου

Το παρόν σχέδιο ενεργοποιείται και εφαρμόζεται για την λήψη μέτρων και την υλοποίηση δράσεων:

- αυξημένης ετοιμότητας εν όψει επαπειλούμενου κινδύνου για την εκδήλωση χιονοπτώσεων και παγετού
- αντιμετώπισης εκτάκτων αναγκών και της άμεσης/βραχείας διαχείρισης των συνεπειών από την εκδήλωση χιονοπτώσεων και παγετού

Διευκρινίζεται ότι η έκδοση απόφασης κήρυξης της περιοχής σε Κατάσταση Έκτακτης Ανάγκης Πολιτικής Προστασίας δεν αποτελεί προϋπόθεση ενεργοποίησης και εφαρμογής του παρόντος σχεδίου.

Επίσης, διευκρινίζεται ότι το Πυροσβεστικό Σώμα, η ΕΛ.ΑΣ. και το ΛΣ-ΕΛΑΚΤ, ως Σώματα Ασφαλείας που διέπονται από ειδικό θεσμικό πλαίσιο και κανονισμούς, η κινητοποίηση και μετακίνηση δυνάμεων στο πλαίσιο της αποστολής τους, καθορίζεται από τον επιχειρησιακό τους σχεδιασμό και τις εκάστοτε αποφάσεις της φυσικής ηγεσίας τους και δεν συνδέεται με αποφάσεις χαρακτηρισμού μιας καταστροφής ή κήρυξης μιας περιοχής σε κατάσταση έκτακτης ανάγκης πολιτικής προστασίας, κατά την έννοια των διατάξεων του Ν.3013/2002.

Το αυτό ισχύει και για τον τομέα υγείας (υγειονομικές μονάδες, ΕΚΑΒ, κλπ), ο οποίος κινητοποιείται για την παροχή βοήθειας με βάση τον σχεδιασμό του και ανεξαρτήτως των αποφάσεων χαρακτηρισμού μιας καταστροφής ή κήρυξης μιας περιοχής σε κατάσταση έκτακτης ανάγκης πολιτικής προστασίας.

Ως συντονισμός στο παρόν σχέδιο νοείται η οργάνωση και διατήρηση της συνεργασίας μεταξύ των διαφόρων οργανικών μονάδων μιας υπηρεσίας ή ενός φορέα ή μιας δομής διοίκησης, καθώς και μεταξύ φορέων ή υπηρεσιών ή άλλου εμπλεκόμενου δυναμικού και μέσω των πολιτικής προστασίας για την εξασφάλιση ενιαίας και συγχρονισμένης δράσης.

Οι ρόλοι, αρμοδιότητες και κύριες δράσεις των φορέων που εμπλέκονται στην αντιμετώπιση κινδύνων από την εκδήλωση χιονοπτώσεων και παγετού, αναφέρονται αναλυτικά ανά φορέα στα Μέρη IV, V, VI και VII του Γενικού Σχεδίου. Οι εμπλεκόμενες οργανικές μονάδες της Π.Σ.Τ.Ε. και το

ανθρώπινο δυναμικό και τα μέσα που θα κληθούν να τις υλοποιήσουν, καθορίζονται από την οργανωτική της δομή, το θεσμικό πλαίσιο λειτουργίας του και τις κανονιστικές πράξεις της διοίκησής της.

Επισημαίνεται ότι το θεσμικό πλαίσιο αποτελεί τη βάση για την υλοποίηση σειράς δράσεων οι οποίες δύναται να διαφοροποιούνται σε κάθε συμβάν, ανάλογα με τις απαιτήσεις διαχείρισης του καταστροφικού φαινομένου, από τους εμπλεκόμενους φορείς και δεν είναι περιοριστικό όσον αφορά το εύρος των δράσεων αυτών.

ΜΕΡΟΣ ΙΙ. ΣΚΟΠΟΣ / ΣΤΟΧΟΙ / ΑΝΑΛΥΣΗ ΚΙΝΔΥΝΟΥ / ΙΔΕΑ ΕΠΙΧΕΙΡΗΣΕΩΝ

2.1 Σκοπός

Με το Γενικό Σχέδιο Αντιμετώπισης Εκτάκτων Αναγκών και Άμεσης/Βραχείας Διαχείρισης των Συνεπειών από την Εκδήλωση Χιονοπτώσεων και Παγετού επιδιώκεται η άμεση και συντονισμένη απόκριση των εμπλεκόμενων Φορέων σε Κεντρικό, Περιφερειακό και Τοπικό επίπεδο.

- για την υλοποίηση προπαρασκευαστικών μέτρων και δράσεων πολιτικής προστασίας που συμβάλλουν στην ετοιμότητα του ανθρώπινου δυναμικού και των μέσων για την αντιμετώπιση εκτάκτων αναγκών και την άμεση/βραχεία διαχείριση των συνεπειών από την εκδήλωση χιονοπτώσεων και παγετού

- για την αποτελεσματική αντιμετώπιση εκτάκτων αναγκών από την εκδήλωση χιονοπτώσεων και παγετού και την άμεση διαχείριση των συνεπειών τους, δράσεις που αποβλέπουν στην προστασία της ζωής, της υγείας και της περιουσίας των πολιτών, καθώς και στην προστασία του φυσικού περιβάλλοντος, των πλουτοπαραγωγικών πηγών και των υποδομών της χώρας

Προϋπόθεση για την επίτευξη του σκοπού αυτού είναι η συνέργεια, η συνεργασία και η διαλειτουργικότητα των εμπλεκόμενων Φορέων σε Κεντρικό, Περιφερειακό και Τοπικό επίπεδο.

2.2 Αντικειμενικοί Στόχοι

- Προσδιορισμός ρόλων και αρμοδιοτήτων όλων των εμπλεκόμενων Φορέων σε Κεντρικό, Περιφερειακό και Τοπικό επίπεδο και σε όλες τις φάσεις κινητοποίησης του συστήματος Πολιτικής Προστασίας.

- Δρομολόγηση προπαρασκευαστικών μέτρων και δράσεων πολιτικής προστασίας που συμβάλλουν στην ετοιμότητα του ανθρώπινου δυναμικού και των μέσων για την αντιμετώπιση εκτάκτων αναγκών και την άμεση/βραχεία διαχείριση των συνεπειών από την εκδήλωση χιονοπτώσεων και παγετού

- Συντονισμός δράσεων των εμπλεκόμενων Φορέων στην αντιμετώπιση εκτάκτων αναγκών και την άμεση/βραχεία διαχείριση των συνεπειών από την εκδήλωση χιονοπτώσεων και παγετού.

- Εναρμόνιση του σχεδιασμού όλων των εμπλεκόμενων φορέων με το Γενικό σχέδιο.

2.3 Ανάλυση Κινδύνου – Κατάσταση – Παραδοχές – Προϋποθέσεις- Παράμετροι Σχεδιασμού

2.3.1 Ανάλυση Κινδύνου

Προβλήματα από χιονοπτώσεις και παγετό παρατηρούνται στη χώρα μας συνήθως από το δεύτερο δεκαπενθήμερο του μηνός Νοεμβρίου ως και τις αρχές Απριλίου και η εμφάνισή τους συνδέεται κυρίως:

- με το υψόμετρο (πιο συχνή σε ορεινές και ημιορεινές περιοχές)
- το γεωγραφικό πλάτος (πιο συχνή σε κεντρική και βόρεια Ελλάδα) και
- την απόσταση από τη θάλασσα (πιο συχνή στις ηπειρωτικές περιοχές)

και ως εκ τούτου εντοπίζονται κατά κύριο λόγο στις βορειότερες περιοχές της χώρας και σε μεγάλα υψόμετρα.

Ο κίνδυνος από την εκδήλωση χιονοστιβάδων, θεωρείται μικρός στην χώρα μας, δεδομένου ότι στις περιοχές που δύναται να εκδηλωθούν, δεν έχουμε κατά κανόνα ανθρωπογενή δραστηριότητα

2.3.2 Κατάσταση – Παραδοχές – Προϋποθέσεις- Παράμετροι Σχεδιασμού

Κατάσταση:

Τα έντονα καιρικά φαινόμενα που εκδηλώνονται με την μορφή Χιονόπτωσης- Χιονοθύελλας, Παγετού και Δριμέως Ψύχους είναι φαινόμενα που εντάσσονται στην κατηγορία των φυσικών καταστροφών και δύναται να προκαλέσουν σοβαρά προβλήματα στην καθημερινή ζωή των κατοίκων των πόλεων και της υπαίθρου. Οι κύριες κατά κανόνα επιπτώσεις που μπορεί να προκληθούν από τα παραπάνω φαινόμενα σύμφωνα με το Γενικό Σχέδιο «Ξενοκράτης» (ΥΑ 1299/7-4-2003 - ΦΕΚ 423B/2003) είναι επιπτώσεις στην υγεία ανθρώπων και ζώων, επιπτώσεις σε γεωργία και κτηνοτροφία, διακοπή συγκοινωνιών, αποκλεισμοί περιοχών, εγκλωβισμός ατόμων, υλικές ζημιές, τραυματισμός και θάνατος πολιτών.

Παρά το γεγονός ότι κατά τη χειμερινή περίοδο στη χώρα μας η εκδήλωση των φαινομένων αυτών συνήθως διαρκεί από μερικές ώρες μέχρι μερικές μέρες, έχουν παρατηρηθεί έντονες χιονοπτώσεις και φαινόμενα παγετού που προκάλεσαν σοβαρά προβλήματα στην καθημερινή ζωή των κατοίκων των πόλεων και της υπαίθρου, παρά τις προσπάθειες που κατέβαλαν οι αρμόδιοι φορείς για την αποκατάστασή της.

Είναι σαφές ότι η διακοπή της κυκλοφορίας των οχημάτων στο οδικό δίκτυο της χώρας αποτελεί την κύρια, κατά κανόνα, δυσμενή επίπτωση η οποία ενδέχεται να οδηγήσει σε καταστάσεις έκτακτης ανάγκης, όπως εγκλωβισμός ατόμων, αδυναμία αποκατάστασης βλαβών σε δίκτυα παροχής ηλεκτρικής ενέργειας κλπ., χωρίς να υποβαθμίζονται ανάλογα προβλήματα που ενδέχεται να προκληθούν στο σιδηροδρομικό δίκτυο της χώρας, ή άλλες υποδομές.

Παραδοχές:

Η εκδήλωση χιονοπτώσεων και παγετού δύναται να προκαλέσει:

- εγκλωβισμούς ατόμων λόγω χιονοπτώσεων και παγετού, όπως για παράδειγμα κτηνοτρόφων, εκδρομμένων, κυνηγών, κλπ.

- εγκλωβισμούς οδηγών και επιβατών στο οδικό δίκτυο

- εγκλωβισμούς επιβατών και εργαζομένων στο σιδηροδρομικό δίκτυο της χώρας

- ανάγκη αντιμετώπισης περιστατικών υγείας σε περιοχές όπου διαπιστωμένα έχει διακοπεί η κυκλοφορία στο οδικό δίκτυο από την εκδήλωση χιονοπτώσεων και παγετού

- διακοπές δικτύων κοινής ωφέλειας, με κυριότερες α) τη διακοπή στο δίκτυο παροχής ηλεκτρικού ρεύματος με πολλαπλές επιπτώσεις στην καθημερινή διαβίωση (θέρμανση οικιών), στις επιχειρήσεις, στην παροχή υπηρεσιών, κλπ και β) τη διακοπή υδροδότησης

- αποκλεισμό οικισμών λόγω διακοπής κυκλοφορίας από την εκδήλωση εκτεταμένων χιονοπτώσεων και παγετού

- άμεσες και έμμεσες οικονομικές απώλειες από καταστροφές στις περιουσίες των πολιτών, στον πρωτογενή τομέα (γεωργία, κτηνοτροφία), και σε διάφορες υποδομές της χώρας (δίκτυα ηλεκτρισμού, τηλεπικοινωνιών κλπ.) από πτώσεις δέντρων κλπ.

Προϋποθέσεις για την εφαρμογή του Γενικού Σχεδίου Αντιμετώπισης Εκτάκτων Αναγκών και Άμεσης/Βραχείας Διαχείρισης των Συνεπειών από την Εκδήλωση Χιονοπτώσεων και Παγετού είναι οι ακόλουθες:

- Η αποσαφήνιση των ρόλων και των αρμοδιοτήτων όλων των εμπλεκόμενων φορέων πολιτικής προστασίας ανά δράση, με βάση το ισχύον θεσμικό πλαίσιο.

- Η αναθεώρηση – επικαιροποίηση - εναρμόνιση σχεδίων πολιτικής προστασίας των εμπλεκόμενων φορέων σύμφωνα με το Γενικό Σχέδιο και σύνταξη ή επικαιροποίηση των αντίστοιχων μνημονίων ενεργειών.

- Ο προσδιορισμός του ανθρώπινου δυναμικού και μέσων που δύναται να διατεθούν σε Κεντρικό, Περιφερειακό και Τοπικό επίπεδο για την αντιμετώπιση εκτάκτων αναγκών και την άμεση/βραχεία διαχείριση των συνεπειών από την εκδήλωση χιονοπτώσεων και παγετού.

- Η εξασφάλιση ετοιμότητας όλων των επιχειρησιακά εμπλεκόμενων Φορέων σε κάθε στάδιο επιχειρήσεων

- Η διασφάλιση της επικοινωνίας μεταξύ όλων των εμπλεκόμενων φορέων για την απρόσκοπτη ροή πληροφοριών.

Νοείται ότι για την αντιμετώπιση εκτάκτων αναγκών στο οδικό δίκτυο της χώρας, προϋπόθεση είναι ο προγραμματισμός και εκτέλεση προγραμμάτων χειμερινής συντήρησης από τους αρμόδιους φορείς λειτουργίας και συντήρησης του οδικού δικτύου.

Παράμετροι Σχεδιασμού:

- Εκδήλωση χιονοπτώσεων και παγετού με συνέπειες στην λειτουργία των υποδομών της χώρας (οδικό δίκτυο, δίκτυα κοινής ωφέλειας, κλπ), καθώς και στην υγεία των πολιτών
- Εμπλοκή φορέων σε Κεντρικό, Περιφερειακό και Τοπικό επίπεδο .
- Αδυναμία άμεσης/βραχείας διαχείρισης των συνεπειών σε τοπικό επίπεδο .

2.4 Ιδέα Επιχειρήσεων

Στο πλαίσιο του παρόντος σχεδίου δρομολογούνται οι ακόλουθες κύριες δράσεις:

A] δράσεις αυξημένης ετοιμότητας εν όψει επαπειλούμενου κινδύνου για την εκδήλωση χιονοπτώσεων και παγετού

B] δράσεις αντιμετώπισης εκτάκτων αναγκών και άμεσης/βραχείας διαχείρισης των συνεπειών από την εκδήλωση χιονοπτώσεων και παγετού

Βασική αρχή εφαρμογής του Σχεδίου βασιζόμενο στο Γενικό Σχέδιο Αντιμετώπισης Εκτάκτων Αναγκών και Άμεσης/Βραχείας Διαχείρισης των Συνεπειών από την Εκδήλωση Χιονοπτώσεων και Παγετού είναι η συνεργασία όλων των εμπλεκόμενων Φορέων και η συντονισμένη δράση τους, όπως αυτή καθορίζεται από το ισχύον θεσμικό πλαίσιο. Οι εμπλεκόμενοι Φορείς ενεργοποιούνται σε κάθε Φάση του Συστήματος Κινητοποίησης Πολιτικής Προστασίας (συνήθης ετοιμότητα, αυξημένη ετοιμότητα, άμεση κινητοποίηση-επέμβαση, αποκατάσταση) σύμφωνα με τα αναφερόμενα στο ΜΕΡΟΣ Χ του Γενικού Σχεδίου.

ΜΕΡΟΣ ΙΙΙ. ΡΟΛΟΙ, ΑΡΜΟΔΙΟΤΗΤΕΣ ΚΑΙ ΚΥΡΙΕΣ ΔΡΑΣΕΙΣ ΤΩΝ ΠΕΡΙΦΕΡΕΙΩΝ ΓΙΑ ΤΗΝ ΑΝΤΙΜΕΤΩΠΙΣΗ ΚΙΝΔΥΝΩΝ ΑΠΟ ΤΗΝ ΕΚΔΗΛΩΣΗ ΧΙΟΝΟΠΤΩΣΕΩΝ ΚΑΙ ΠΑΓΕΤΟΥ

Μετά την εφαρμογή του Προγράμματος «Καλλικράτης» (Ν.3852/2010, ΦΕΚ 87/Α΄/2010, όπως αυτός έχει τροποποιηθεί και ισχύει), η Περιφέρεια Στ. Ελλάδας έχει αρμοδιότητες που συνδέονται με τον:

- προγραμματισμό έργων και δράσεων χειμερινής συντήρησης για την αντιμετώπιση προβλημάτων από χιονοπτώσεις και παγετό στο εθνικό και επαρχιακό οδικό δίκτυο αρμοδιότητάς της (πρωτεύον και δευτερεύον οδικό δίκτυο), με στόχο την ασφαλή κυκλοφορία και τον περιορισμό στο ελάχιστο των καθυστερήσεων και των ατυχημάτων,
- σχεδιασμό και λήψη μέτρων πολιτικής προστασίας για την αντιμετώπιση εκτάκτων αναγκών και διαχείριση των συνεπειών λόγω χιονοπτώσεων και παγετού.

Στα πλαίσια του Γενικού Σχεδίου Αντιμετώπισης Εκτάκτων Αναγκών και Άμεσης/Βραχείας Διαχείρισης των Συνεπειών από την Εκδήλωση Χιονοπτώσεων και Παγετού στην φάση αυτή του Συστήματος Κινητοποίησης Πολιτικής Προστασίας και συμπληρωματικά με τα όσα αναφέρονται στο

Παράρτημα Α του Γενικού Σχεδίου σχετικά με τη χειμερινή συντήρηση αρμοδιότητας Περιφερειών στο Εθνικό και Επαρχιακό οδικό δίκτυο, ο Περιφερειάρχης/Συντονιστής Π.Π./Χωρικοί Αντιπεριφερειάρχες, στο πλαίσιο των αρμοδιοτήτων τους για το σχεδιασμό και τη λήψη μέτρων πολιτικής προστασίας για την αντιμετώπιση εκτάκτων αναγκών και διαχείριση των συνεπειών λόγω χιονοπτώσεων και παγετού, δρομολογούν δράσεις που αφορούν:

- Την ενημέρωση των κατοίκων, αγροτών και κτηνοτρόφων με βάση τα δελτία πρόγνωσης καιρού της ΕΜΥ και την παροχή οδηγιών για τη λήψη μέτρων αυτοπροστασίας από ενδεχόμενους κινδύνους που συνδέονται με την εκδήλωση χιονοπτώσεων και παγετού
- Την ενεργοποίηση του Μητρώου Εργοληπτών για την αντιμετώπιση εκτάκτων αναγκών της Περιφέρειας/Περιφερειακής Ενότητας για την διάθεση επιπλέον πόρων στις αρμόδιες υπηρεσίες χειμερινής συντήρησης της Περιφέρειας/Περιφερειακής Ενότητας σε περίπτωση που τα διαθέσιμα μέσα και τα υλικά του προγράμματος χειμερινής συντήρησης δεν επαρκούν για την άμεση αντιμετώπιση χιονοπτώσεων και παγετού στο οδικό δίκτυο αρμοδιότητας της Περιφέρειας/Περιφερειακής Ενότητας.
- Την κινητοποίηση των αρμοδίων υπηρεσιών χειμερινής συντήρησης της Περιφέρειας για τον κατά προτεραιότητα αποχιονισμό τμημάτων του οδικού δικτύου αρμοδιότητας της Περιφέρειας/Περιφερειακής Ενότητας, κατόπιν σχετικού αιτήματος για την υποστήριξη φορέων (ΠΣ, ΕΚΑΒ, ΔΕΔΔΗΕ, κλπ που επιχειρούν για διάσωση και απεγκλωβισμό ατόμων, παροχή ιατρικής βοήθειας, αποκατάσταση βλαβών, κλπ.,
- Την υποστήριξη του έργου των λοιπών επιχειρησιακά εμπλεκόμενων φορέων (ΠΣ, ΕΛ.ΑΣ., Δήμοι ΔΕΔΔΗΕ, κλπ), κατόπιν σχετικού αιτήματος με τη διάθεση ίδιων μέσων ή μέσων που δύναται να εξασφαλίσει δια του Μητρώου Εργοληπτών για την αντιμετώπιση εκτάκτων αναγκών της Περιφέρειας/Περιφερειακής Ενότητας σε περίπτωση που τα άμεσα διαθέσιμα μέσα της Περιφέρειας/Περιφερειακής Ενότητας δεν επαρκούν, δια της Αυτοτελούς Διεύθυνσης Πολιτικής Προστασίας και των Τμημάτων αυτής.
- Την άρση εμποδίων και την αποκατάσταση της κυκλοφορίας στο οδικό δίκτυο αρμοδιότητας της Περιφέρειας/Περιφερειακής Ενότητας για τη διευκόλυνση της κίνησης των οχημάτων των σωστικών συνεργείων προς και από την πληγείσα περιοχή τις νοσοκομειακές μονάδες κλπ.,
- Την υποβολή εισήγησης για την κήρυξη των πληγέντων περιοχών από χιονοπτώσεις και παγετό σε Κατάσταση Έκτακτης Ανάγκης Πολιτικής Προστασίας δια της Αυτοτελούς Διεύθυνσης Πολιτικής Προστασίας και των Τμημάτων αυτής.
- Τη λήψη απόφαση διακοπής μαθημάτων λόγω έκτακτων συνθηκών, σε συνεργασία με τους οικείους Δημάρχους και τις οικείες Διευθύνσεις Πρωτοβάθμιας και Δευτεροβάθμιας Εκπαίδευσης ανάλογα την έκταση των φαινομένων.

Διευκρινίζεται ότι τα έργα και δράσεις χειμερινής συντήρησης στο οδικό δίκτυο της χώρας, που αφορούν στις απαιτούμενες εργασίες για την αντιμετώπιση του πάγου και την απομάκρυνση του χιονιού από το οδόστρωμα του οδικού δικτύου, δεν εμπίπτουν στην κατηγορία των έργων και δράσεων Πολιτικής Προστασίας. Ωστόσο η ένταση και η έκταση των φαινομένων και η δυσκολία συντονισμού των φορέων στην από κοινού αντιμετώπιση προβλημάτων από χιονοπτώσεις και παγετό στο οδικό δίκτυο ενδέχεται να οδηγήσει σε καταστάσεις έκτακτης ανάγκης Πολιτικής Προστασίας. Για το σκοπό αυτό, ιδιαίτερη αναφορά στα έργα και δράσεις που υλοποιούνται από τους φορείς χειμερινής συντήρησης του οδικού δικτύου της χώρας, στις αρμοδιότητές τους, καθώς και στον αντίστοιχο σχεδιασμό τους, αναφέρονται αναλυτικά στο **Παράρτημα Α του Γενικού Σχεδίου**.

3.1 Προπαρασκευαστικές δράσεις της Περιφέρειας Στερεάς Ελλάδας

Τα προπαρασκευαστικά μέτρα και δράσεις πολιτικής προστασίας που συμβάλλουν στην ετοιμότητα του ανθρώπινου δυναμικού και των μέσων που διαθέτουν οι Περιφέρειες για την αντιμετώπιση εκτάκτων αναγκών και την άμεση/βραχεία διαχείριση των συνεπειών από την εκδήλωση χιονοπτώσεων και παγετού, δρομολογούνται με εντολή του Περιφερειάρχη/Συντονιστή Π.Π. ή των αρμόδιων Αντιπεριφερειάρχων που ενεργούν σύμφωνα με τις οδηγίες και τις κατευθύνσεις που τους παρέχει ο Περιφερειάρχης/συντονιστής Π.Π. , προσδιορίζονται θεματικά στις παρακάτω ενότητες:

- Συντήρηση εξοπλισμού και μέσων της Περιφέρειας/Περιφερειακής Ενότητας που θα χρησιμοποιηθούν για την αντιμετώπιση εκτάκτων αναγκών και την άμεση βραχεία διαχείριση των συνεπειών από την εκδήλωση χιονοπτώσεων και παγετού.
- Σύναξη Σχεδίου Αντιμετώπισης Εκτάκτων Αναγκών και Άμεσης/Βραχείας Διαχείρισης των Συνεπειών από την Εκδήλωση Χιονοπτώσεων και Παγετού της Περιφέρειας με βάση τις οδηγίες σχεδίασης από την Αυτοτελή Διεύθυνση Πολιτικής Προστασίας.
- Σύναξη ή επικαιροποίηση των μνημονίων ενεργειών για την αντιμετώπιση εκτάκτων αναγκών και την άμεση βραχεία διαχείριση των συνεπειών από την εκδήλωση χιονοπτώσεων και παγετού από τη Αυτ/λη Δ/ση Πολιτικής Προστασίας της Περιφέρειας Στ. Ελλάδας βάσει των δράσεων που προβλέπονται στο Γενικό σχέδιο Αντιμετώπισης Εκτάκτων Αναγκών και Άμεσης/Βραχείας Διαχείρισης των Συνεπειών από την Εκδήλωση Χιονοπτώσεων και Παγετού της Περιφέρειας .

Το ανωτέρω μνημόνιο ενεργειών προσαρτάται στο Σχέδιο Αντιμετώπισης Εκτάκτων Αναγκών και Άμεσης/Βραχείας Διαχείρισης των Συνεπειών από την Εκδήλωση Χιονοπτώσεων και Παγετού της Περιφέρειας και αποτελεί αναπόσπαστο μέρος του.

- Μετά τη σύναξη ή επικαιροποίηση του ανωτέρω μνημονίων ενεργειών, για λόγους άμεσης κινητοποίησης κοινοποιείται στις Διοικήσεις των Πυροσβεστικών Υπηρεσιών και των

υπηρεσιών της ΕΛ.ΑΣ. σε επίπεδο Περιφέρειας Στερεάς Ελλάδας.

- Κατάρτιση μνημονίων συνεργασίας με ιδιωτικούς φορείς, με την μορφή Μητρώου Εργοληπτών (εταιρειών – φυσικών προσώπων) για την αντιμετώπιση εκτάκτων αναγκών, για την εξασφάλιση επιπλέον πόρων προς ενίσχυση του έργου τους στην αντιμετώπιση εκτάκτων αναγκών και τη διαχείριση των συνεπειών από την εκδήλωση χιονοπτώσεων και παγετού **το οποίο δύναται να συμπληρωθεί ή να τροποποιηθεί οποτεδήποτε απαιτηθεί για την κάλυψη των αναγκών** .
- Ενημέρωση του κοινού για τη λήψη μέτρων πρόληψης και αυτοπροστασίας από κινδύνους που προέρχονται από την εκδήλωση χιονοπτώσεων και παγετού .
- Προμήθεια κουβερτών (πχ θερμικές κουβέρτες επιβίωσης μιας χρήσης) από τη Αυτοτελή Δ/ση Πολιτικής Προστασίας και τα Τμήματα αυτής , για διάθεσή τους από το Π.Σ. σε περιπτώσεις ακινητοποίησης οχημάτων επί του οδικού δικτύου αρμοδιότητας της Περιφέρειας, όταν αυτό επιβάλλεται.

Προσδιορισμός και σύνταξη καταλόγου κατάλληλων κλειστών θερμαινόμενων χώρων για την προσωρινή ολιγόωρη παραμονή οδηγών και επιβατών οι οποίοι έχουν απεγκλωβιστεί/διασωθεί προκειμένου να μην τεθεί σε κίνδυνο η ζωή τους από τη διακοπή της κυκλοφορίας στο οδικό δίκτυο αρμοδιότητας της Περιφέρειας (εθνικό και επαρχιακό οδικό δίκτυο) λόγω χιονοπτώσεων ή παγετού. Οι χώροι αυτοί, οι οποίοι θα πρέπει να έχουν άδεια λειτουργίας καταστήματος υγειονομικού ενδιαφέροντος, θα πρέπει να επιλεγούν κατά προτίμηση:

- με βάση την διαθεσιμότητά τους κατά τους χειμερινούς μήνες και κατόπιν σχετικής συνεννόησης και αποδοχής από τους ιδιοκτήτες/υπευθύνους λειτουργίας για την διαθεσιμότητα των χώρων αυτών όταν συντρέξουν λόγοι υλοποίησης της ανωτέρω δράσης,
- την ευκολία πρόσβασης σε αυτούς, ει δυνατόν επί του ίδιου οδικού δικτύου, καθώς και
- την εγγύτητά τους στα σημεία του οδικού δικτύου όπου κατά το παρελθόν έχουν σημειωθεί αποκλεισμοί του οδικού δικτύου λόγω χιονοπτώσεων και παγετού.

Νοείται ότι η δράση αυτή δεν έχει εφαρμογή για τα τμήματα του οδικού δικτύου εντός πολεοδομικών συγκροτημάτων

Η σύνταξη του ανωτέρω καταλόγου θα γίνει με ευθύνη της Αυτοτελούς Δ/σης Πολιτικής Προστασίας της Περιφέρειας σε συνεργασία με τις κατά τόπους υπεύθυνες υπηρεσίες χειμερινής συντήρησης του οδικού δικτύου της Περιφέρειας (Δ/σεις Τεχνικών Έργων των Περιφερειακών Ενοτήτων, κλπ) και τις κατά τόπους αρμόδιες υπηρεσίες της ΕΛ.ΑΣ.

Επισυνάπτεται κατάλογος με τα διαθέσιμα για τον σκοπό καταλύματα σύμφωνα με τα διαθέσιμα στοιχεία που μας χορηγήθηκαν ο οποίος δύναται να τροποποιηθεί, συμπληρωθεί οποτεδήποτε απαιτηθεί.

● Σύγκληση των Συντονιστικών Οργάνων Πολιτικής Προστασίας (ΣΟΠΠ) των Περιφερειακών Ενοτήτων, με εντολή του Περιφερειάρχη/Συντονιστή Π.Π. και ευθύνη των χωρικών

Αντιπεριφερειάρχων

- Διενέργεια ασκήσεων Πολιτικής Προστασίας για την εκπαίδευση του προσωπικού και την αξιολόγηση της επιχειρησιακής ετοιμότητας των υπηρεσιών της Περιφέρειας Στερεάς Ελλάδας για την αντιμετώπιση εκτάκτων αναγκών και την άμεση/βραχεία διαχείριση των συνεπειών από την εκδήλωση χιονοπτώσεων και παγετού, σύμφωνα με τις κατευθυντήριες οδηγίες της ΓΓΠΠ.

Οι ανωτέρω δράσεις πολιτικής προστασίας έχουν ως στόχο την ετοιμότητα του μηχανισμού πολιτικής προστασίας για την αντιμετώπιση εκτάκτων αναγκών και την άμεση/βραχεία διαχείριση των συνεπειών από την εκδήλωση χιονοπτώσεων και παγετού και αποτυπώνονται στο [διάγραμμα 1](#).

Τονίζεται ότι στο πλαίσιο της προετοιμασίας, στην αρχή κάθε έτους ο Περιφερειάρχης με απόφασή του, η οποία εκδίδεται κατ' εξαίρεση όλων των υφισταμένων διατάξεων που αφορούν στην αντίστοιχη λειτουργία άλλων υπηρεσιών των Περιφερειών και συνοδεύεται από την πρόβλεψη για τη δέσμευση της σχετικής δαπάνης, σύμφωνα με τις κείμενες διατάξεις (άρθρο 29 του Ν. 4483/2017 – ΦΕΚ 107/Α΄/2017), θα καθορίζουν το ωράριο λειτουργίας της Αυτοτελούς Διεύθυνσης Πολιτικής Προστασίας της Π.Στ.Ε., ως προς την αντιμετώπιση εκτάκτων αναγκών που προκύπτουν από φυσικά φαινόμενα ή τεχνολογικά συμβάντα, σε 24ωρη ή 12ωρη βάση κατά τις εργάσιμες ημέρες του έτους, τις Κυριακές και τις εξαιρέσιμες ημέρες του έτους (άρθρο 29 του Ν. 4483/2017 – ΦΕΚ 107/Α΄/2017)

Διάγραμμα 1 : Προπαρασκευαστικές δράσεις της Περιφέρειας Στερεάς Ελλάδας (Φάση 1)

**ΑΥΤΟΤΕΛΗΣ ΔΙΕΥΘΥΝΣΗ
ΠΟΛΙΤΙΚΗΣ ΠΡΟΣΤΑΣΙΑΣ**

1. Σύνταξη Σχεδίου Αντιμετώπισης Χιονοπτώσεων - Παγετού
2. Σύνταξη Μνημονίου Αντιμετώπισης Χιονοπτώσεων - Παγετού
3. Διαβίβαση των (1) και (2) στην ΠΕ.ΠΥ.Δ. και ΓΕ.Π.Α.Δ. Στερεάς Ελλάδας
4. Κατάρτιση μητρώου Εργοληπτών (εταιριών - φυσ.προσώπων)σε συνεργασία με τις Δ.Τ.Ε.
- 5.Ενημέρωση κοινού για λήψη μέτρων αυτοπροστασίας
6. Προμήθεια κουβερτών και διάθεση αυτών προς το Π.Σ. σε περίπτωση ακινητοποίησης οχημάτων.
- 7.Προσδιορισμός και σύνταξη καταλόγου κατάλληλων χώρων για προσωρινή παραμονή οδηγών και επιβατών από απεγκλωβισμό και διάσωση (σε συνεργασία με Δ.Τ.Ε., ΕΛ.ΑΣ και Δήμων)
- 8.Σύγκλιση Σ.Ο.Π.Π. των Περιφερειακών Ενοτήτων.

**ΔΙΕΥΘΥΝΣΕΙΣ ΤΕΧΝΙΚΩΝ
ΕΡΓΩΝ Π.Σ.Τ.Ε. ΚΑΙ Π.Ε.**

1. Έγκαιρη προμήθεια και αποθήκευση άλατος ή και άλλων κατάλληλων υλικών (ψηφίδα, κτλ.), όπως επίσης και την προληπτική συντήρηση μηχανημάτων αποχιονισμού και διασποράς άλατος.
2. Ολοκλήρωση του σχεδιασμού έργων και δράσεων χειμερινής συντήρησης του οδικού δικτύου.
3. Ολοκλήρωση των διαδικασιών προγραμματισμένων μισθώσεων ιδιωτικών μέσων κλπ., όπου αυτό απαιτείται, με βάση το σχεδιασμό τους.
4. Κατανομή του διαθέσιμου προσωπικού ανά θέση - εργοτάξιο αποχιονισμού και στην έκδοση προγράμματος επιφυλακής και βαρδιών των υπαλλήλων τους, μέριμνα για πρόσληψη επιπλέον οδηγών-χειριστών ανάλογα τον σχεδιασμό τους.
5. Ορισμό υπευθύνων ανά οδικό άξονα και περιοχή ευθύνης, καθώς και υπευθύνων οργάνωσης και λειτουργίας των απαραίτητων εγκαταστάσεων (εργοτάξια, αποθήκες άλατος, κλπ) για το έργο του αποχιονισμού.
6. Έκδοση οδηγιών για την υλοποίηση των προβλεπόμενων δράσεων και την ασφάλεια του προσωπικού επέμβασης και μέσων, έτσι ώστε να μην δημιουργείται κίνδυνος ή ζημία, με βάση τις κατευθυντήριες οδηγίες.
7. Προτεραιοποίηση των οδικών αξόνων ως προς την επέμβαση σε περιπτώσεις αδυναμίας συνολικής αντιμετώπισης προβλημάτων λόγω εκτεταμένων χιονοπτώσεων και παγετού.
8. Ολοκλήρωση των διαδικασιών προγραμματισμένης μίσθωσης γερανοφόρων ρυμουλκών μηχανημάτων, ή άλλων μηχανημάτων που κρίνονται καταλληλότερα, όπου και εάν αυτό απαιτείται, για την απομάκρυνση ακινητοποιημένων οχημάτων εξ αιτίας χιονόπτωσης ή παγετού, που εμποδίζουν το έργο του αποχιονισμού επί του οδικού δικτύου ευθύνης της Περιφέρειας.

3.2 Προπαρασκευαστική σύγκληση Συντονιστικών Οργάνων Πολιτικής Προστασίας (Σ.Ο.Π.Π.) των Περιφερειακών Ενοτήτων για την ετοιμότητα αντιμετώπισης κινδύνων από την εκδήλωση χιονοπτώσεων και παγετού

Στο πλαίσιο του συντονισμού και της επίβλεψης του έργου της πολιτικής προστασίας για την ετοιμότητα αντιμετώπισης κινδύνων από χιονοπτώσεις και παγετό εντός των διοικητικών τους ορίων, ο Περιφερειάρχης/Συντονιστής Π.Π. και ευθύνη των κατά τόπους αρμοδίων χωρικών Αντιπεριφερειάρχων συγκαλεί ετησίως πριν την έναρξη της χειμερινής περιόδου, τα Συντονιστικά Όργανα Πολιτικής Προστασίας (Σ.Ο.Π.Π.) των Περιφερειακών Ενοτήτων με σκοπό τον καλύτερο συντονισμό των φορέων που εμπλέκονται σε επίπεδο Περιφερειακής Ενότητας σε δράσεις πολιτικής προστασίας για την αντιμετώπιση κινδύνων από χιονοπτώσεις και παγετό .

Στις συνεδριάσεις αυτές θα εξετασθούν θέματα σχετικά με:

- την ετοιμότητα των υπηρεσιών της Περιφέρειας και των Περιφερειακών ενοτήτων που εμπλέκονται σε δράσεις πολιτικής προστασίας (συντήρηση εξοπλισμού και μηχανημάτων, ανάθεση και καταμερισμός αρμοδιοτήτων, εξουσιοδοτικές πράξεις, κλπ)
- τη διασφάλιση της επικοινωνίας μεταξύ όλων των εμπλεκόμενων υπηρεσιών και οργάνων σε επίπεδο Περιφέρειας για την απρόσκοπτη ροή πληροφοριών
- το συντονισμό των υπηρεσιών της Περιφέρειας στην αντιμετώπιση κινδύνων από χιονοπτώσεις και παγετό
- την ενημέρωση της Αυτ/λους Δ/σης Πολιτικής Προστασίας της Περιφέρειας για τις δράσεις που αναλαμβάνουν οι λοιποί επιχειρησιακά εμπλεκόμενοι φορείς και υπηρεσίες σε επίπεδο Περιφέρειας (Π.Σ., ΕΛ.ΑΣ., κλπ) στο πλαίσιο αντιμετώπισης εκτάκτων αναγκών και διαχείρισης των συνεπειών από την εκδήλωση χιονοπτώσεων και παγετού
- το συντονισμό δράσεων πολιτικής προστασίας των λοιπών φορέων (ΕΛ.ΑΣ., Π.Σ., ΕΚΑΒ, κλπ) για την αντιμετώπιση κινδύνων από την εκδήλωση χιονοπτώσεων και παγετού.
- τον προσδιορισμό μέτρων ετοιμότητας όταν προβλέπεται από την ΕΜΥ η εκδήλωση έντονων καιρικών φαινομένων (χιονοπτώσεων και παγετού)
- Την αξιοποίηση των Εθελοντικών Οργανώσεων Πολιτικής Προστασίας που δραστηριοποιούνται σε επίπεδο Περιφέρειας σε δράσεις για την υποστήριξη του έργου του χωρικού Αντιπεριφερειάρχη στην αντιμετώπιση εκτάκτων αναγκών και την άμεση/βραχεία διαχείριση των συνεπειών από την εκδήλωση χιονοπτώσεων και παγετού, καθώς και κάθε άλλο θέμα που κρίνεται απαραίτητο για την αντιμετώπιση κινδύνων που προέρχονται από την εκδήλωση χιονοπτώσεων και παγετού.

Δεδομένης της συνέργειας των υπηρεσιών της Περιφέρειας (Δ/σεις Τεχνικών Έργων, κλπ) που εμπλέκονται σε έργα και δράσεις χειμερινής συντήρησης και των οικείων οργανικών μονάδων

Πολιτικής Προστασίας (Δ/σεις και Τμήματα Πολιτικής Προστασίας) που εμπλέκονται στην αντιμετώπιση εκτάκτων αναγκών και διαχείριση των συνεπειών λόγω χιονοπτώσεων και παγετού, στα ΣΟΠΠ των Περιφερειακών Ενοτήτων, εξετάζονται και θέματα χειμερινής συντήρησης, όπως:

- σχεδιασμός χειμερινής συντήρησης, συνέργειες με άλλους φορείς για την από κοινού αντιμετώπιση προβλημάτων στο οδικό δίκτυο εντός των διοικητικών ορίων της Περιφέρειας/Περιφερειακής Ενότητας.

- συντονισμός των υπηρεσιών της Περιφέρειας με άλλους φορείς (Δήμοι, ΕΛ.ΑΣ., Π.Σ., ΕΚΑΒ, κλπ)

- ζητήματα που αφορούν την αποκατάσταση της κυκλοφορίας των οδών αρμοδιότητας της Περιφέρειας που οδηγούν σε Νοσοκομεία, Κέντρα Υγείας, Αεροδρόμια, Λιμάνια, Σχολικά συγκροτήματα, κλπ,.

Νοείται ότι επειδή από Περιφερειακές Ενότητες της Περιφέρειας μας διέρχονται τμήματα αυτοκινητοδρόμων, καλούνται στο ΣΟΠΠ και οι υπεύθυνοι χειμερινής συντήρησης των τμημάτων αυτών, προκειμένου να ενημερώσουν τους φορείς σχετικά με το σχεδιασμό τους

Συμπληρωματικά προς τα ανωτέρω επισημάνουμε ότι η Αυτοτελής Δ/ση Πολιτικής Προστασίας/Τμήματα Π.Π. των Π.Ε. , που λαμβάνει από το ΚΕΠΠ/ ΕΣΚΕ τα ιδιαίτερα προειδοποιητικά σήματα, με συνημμένα τα Έκτακτα Δελτία Επιδείνωσης Καιρού (ΕΔΕΚ) και τα Έκτακτα Δελτία Πρόγνωσης Επικίνδυνων Καιρικών Φαινομένων (ΕΔΠΕΚΦ), που εκδίδονται από την ΕΜΥ, άμεσα ενημερώνει τις Διευθύνσεις Τεχνικών Έργων των Π.Ε. , ώστε οι επικεφαλής υπεύθυνοι χειμερινής συντήρησης αυτών, να τίθενται σε κατάσταση αυξημένης ετοιμότητας, στην οποία θα πρέπει να συμπεριλαμβάνονται και τα ιδιωτικά μέσα που τελούν υπό καθεστώς προγραμματισμένης μίσθωσης είτε μέσω διαγωνισμού είτε μέσω της διάθεσής τους από την Αυτοτελή Διεύθυνση Πολιτικής Προστασίας και των Τμημάτων αυτής.

Σημειώνεται ότι η σύγκληση του Συντονιστικού Οργάνου Πολιτικής Προστασίας (ΣΟΠΠ) των Περιφερειακών Ενοτήτων, σε περιπτώσεις εκτάκτων αναγκών που προκαλούνται από χιονοπτώσεις και παγετό, γίνεται για την υποβοήθηση του έργου που εμπίπτει στην αρμοδιότητα του χωρικού Αντιπεριφερειάρχη (σύμφωνα με τις οδηγίες και τις κατευθύνσεις που του παρέχει ο Περιφερειάρχης/Συντονιστής Π.Π.), όπως αυτό προβλέπεται και περιγράφεται στο άρθρ. 12 του Ν. 3013/2002.

Μετά τη σύγκληση των Συντονιστικών Οργάνων Πολιτικής Προστασίας (ΣΟΠΠ) των Περιφερειακών Ενοτήτων, οι γραμματείς των ΣΟΠΠ θα κοινοποιήσουν άμεσα τα πρακτικά της συνεδρίασης στους χωρικούς Αντιπεριφερειάρχες, στην οικεία Δ/ση Πολιτικής Προστασίας της Περιφέρειας , καθώς και στους εκπροσωπούμενους στα Σ.Ο.Π.Π. φορείς.

3.3 Δράσεις αυξημένης ετοιμότητας της Περιφέρειας Στ. Ελλάδας για τις περιοχές που προβλέπεται από την ΕΜΥ η εκδήλωση έντονων καιρικών φαινομένων (ισχυρές χιονοπτώσεις - παγετού).

Η κατάσταση ετοιμότητας πολιτικής προστασίας λόγω τεκμηριωμένου κινδύνου ορίζεται με το άρθρο 2, παρ. 4α του Ν.3013/2002. Ειδικότερα, για τις περιοχές που προβλέπεται από την Εθνική Μετεωρολογική Υπηρεσία (Ε.Μ.Υ.) η εκδήλωση έντονων ή και επικίνδυνων καιρικών φαινομένων, όπως έντονες χιονοπτώσεις και παγετός, κτλ, σύμφωνα με τα Έκτακτα Δελτία Επιδείνωσης Καιρού (ΕΔΕΚ) και τα Έκτακτα Δελτία Πρόγνωσης Επικίνδυνων Καιρικών Φαινομένων (ΕΔΠΕΚΦ), η αυξημένη ετοιμότητα των Περιφερειών αφορά κατά κύριο λόγο τις παρακάτω δράσεις:

- Ετοιμότητα του προσωπικού και των μέσων της Περιφέρειας Στ. Ελλάδας για την άμεση αντιμετώπιση εκτάκτων αναγκών και την άμεση/βραχεία διαχείριση των συνεπειών από την εκδήλωση χιονοπτώσεων και παγετού.

- Την ενημέρωση των κατοίκων, αγροτών και κτηνοτρόφων με βάση τα δελτία πρόγνωσης καιρού της Ε.Μ.Υ. και την παροχή οδηγιών για τη λήψη μέτρων αυτοπροστασίας από ενδεχόμενους κινδύνους που συνδέονται με την εκδήλωση χιονοπτώσεων και παγετού.

Στις περιπτώσεις που η ΕΜΥ εκδώσει Έκτακτα Δελτία Επιδείνωσης Καιρού (ΕΔΕΚ) και Έκτακτα Δελτία Πρόγνωσης Επικίνδυνων Καιρικών Φαινομένων (ΕΔΠΕΚΦ), αυτά διαβιβάζονται από το ΚΕΠΠ/ΕΣΚΕ με ιδιαίτερο προειδοποιητικό σήμα προς όλους τους εμπλεκόμενους φορείς, προκειμένου να τεθούν οι φορείς σε κατάσταση ετοιμότητας πολιτικής προστασίας σε εφαρμογή του άρθρ. 2 παρ.4α του Ν. 3013/2002 για την αντιμετώπιση εκτάκτων αναγκών λόγω πρόβλεψης επικίνδυνων καιρικών φαινομένων, όπως οι έντονες χιονοπτώσεις παγετός κλπ.

Τα επίπεδα ετοιμότητας της Περιφέρειας Στ. Ελλάδας/Περιφερειακών Ενοτήτων , των Έκτακτων Δελτίων Επιδείνωσης Καιρού (ΕΔΕΚ) ή των Έκτακτων Δελτίων Πρόγνωσης Επικίνδυνων Καιρικών Φαινομένων (ΕΔΠΕΚΦ), οι συγκεκριμένες ενέργειες και η λήψη μέτρων καθορίζεται σε επισυναπτόμενο [διάγραμμα 2](#).

Διάγραμμα 2 : Δράσεις αυξημένης ετοιμότητας εν όψει επαπειλούμενου κινδύνου για την εκδήλωση χιονοπτώσεων και παγετού (Αυξημένη Ετοιμότητα - Φάση 2) της Περιφέρειας Στερεάς Ελλάδας

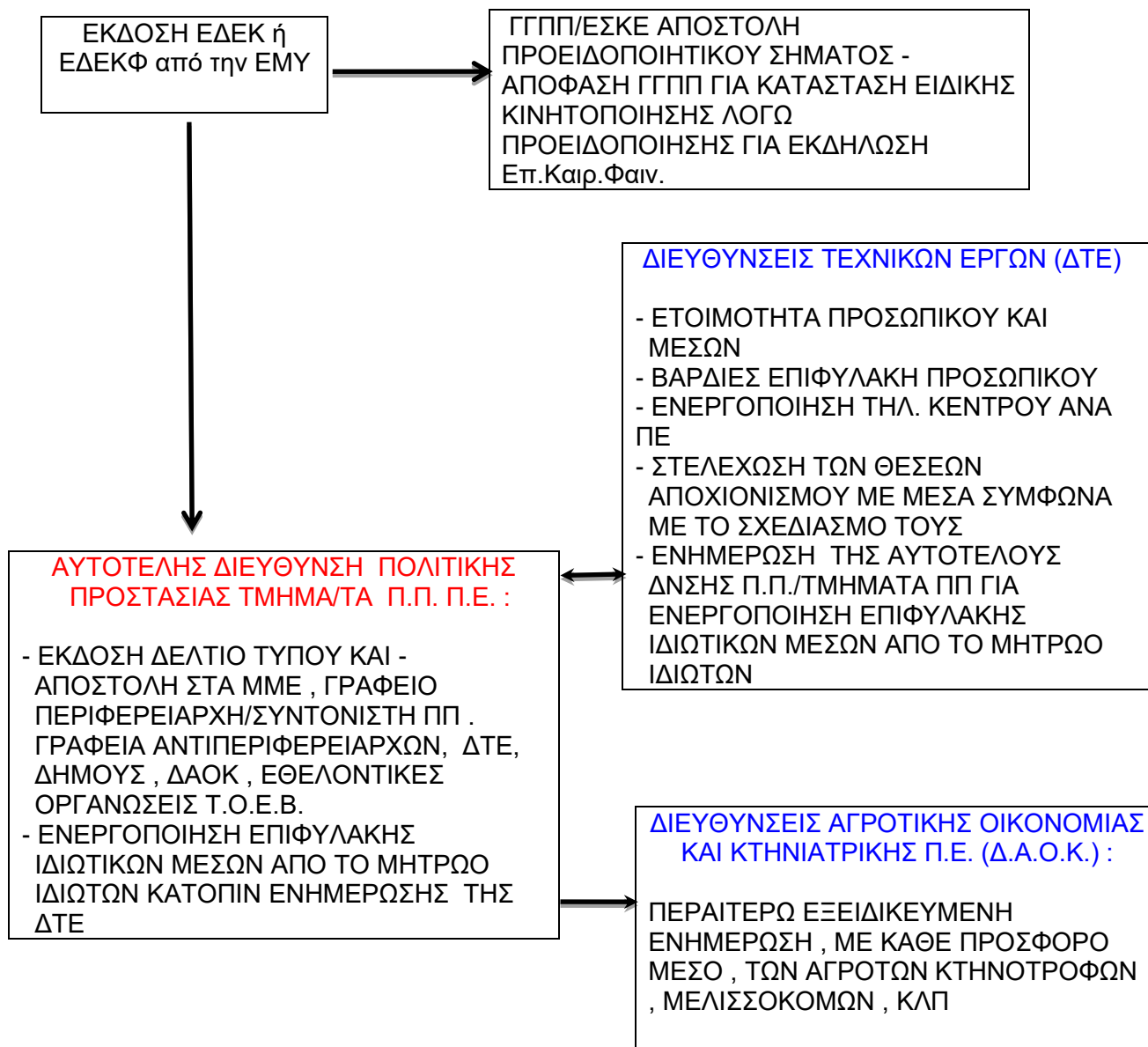

3.4 Δράσεις των Περιφερειών στην αντιμετώπιση κινδύνων μετά την εκδήλωση χιονοπτώσεων και παγετού

Ο Περιφερειάρχης/Συντονιστής Π.Π. ή οι χωρικοί Αντιπεριφερειάρχες που ενεργούν σύμφωνα με τις οδηγίες και τις κατευθύνσεις που τους παρέχουν ο Περιφερειάρχης/Συντονιστής Π.Π, εκτιμώντας τις επιπτώσεις, όπως αυτές διαμορφώνονται από πληροφορίες που συνδέονται με την εξέλιξη των χιονοπτώσεων και του παγετού, στα πλαίσια του συντονιστικού τους ρόλου κατά κανόνα δρομολογούν αρχικά δράσεις που συνδέονται με:

- Την κινητοποίηση των αρμοδίων υπηρεσιών χειμερινής συντήρησης της Περιφέρειας /Περιφερειακής Ενότητας/των για τον κατά προτεραιότητα αποχιονισμό τμημάτων του οδικού δικτύου αρμοδιότητας της Περιφέρειας Στ. Ελλάδας, κατόπιν σχετικού αιτήματος για την υποστήριξη φορέων (Π.Σ., ΕΚΑΒ, ΔΕΔΔΗΕ, κλπ) που επιχειρούν για διάσωση και απεγκλωβισμό ατόμων, παροχή ιατρικής βοήθειας, αποκατάσταση βλαβών, κλπ.,

- Την υποστήριξη του έργου των λοιπών επιχειρησιακά εμπλεκόμενων φορέων (Π.Σ., ΕΛ.ΑΣ., Δήμοι, ΔΕΔΔΗΕ, κλπ), κατόπιν σχετικού αιτήματος, με τη διάθεση ίδιων μέσων ή μέσων που δύναται να εξασφαλίσει δια του Μητρώου Εργοληπτών για την αντιμετώπιση εκτάκτων αναγκών της Περιφέρειας σε περίπτωση που τα άμεσα διαθέσιμα μέσα της Περιφέρειας δεν επαρκούν .

- Την ενεργοποίηση του Μητρώου Εργοληπτών για την αντιμετώπιση εκτάκτων αναγκών της Περιφέρειας/Περιφερειακής Ενότητας για την διάθεση επιπλέον πόρων στις αρμόδιες υπηρεσίες χειμερινής συντήρησης της Περιφέρειας/Περιφερειακής Ενότητας σε περίπτωση που τα διαθέσιμα μέσα και τα υλικά του προγράμματος χειμερινής συντήρησης δεν επαρκούν για την άμεση αντιμετώπιση χιονοπτώσεων και παγετού στο οδικό δίκτυο αρμοδιότητας της Περιφέρειας/Περιφερειακής Ενότητας.

- Τη διασφάλιση λειτουργίας των υπηρεσιών της Περιφέρειας μετά την εκδήλωση χιονοπτώσεων και παγετού και την εξασφάλιση της επικοινωνίας με τους λοιπούς επιχειρησιακά εμπλεκόμενους φορείς

- Την διάθεση κουβερτών ή και πρόχειρου γεύματος στο Π.Σ. για την διανομή τους σε οδηγούς και επιβάτες σε περιπτώσεις ακινητοποίησης οχημάτων στο οδικό δίκτυο αρμοδιότητας της Περιφέρειας λόγω χιονοπτώσεων ή παγετού.

- Την διάθεση κατάλληλων κλειστών θερμαινόμενων χώρων για την προσωρινή ολιγόωρη παραμονή οδηγών και επιβατών οι οποίοι έχουν απεγκλωβιστεί/διασωθεί προκειμένου να μην τεθεί σε κίνδυνο η ζωή τους από τη διακοπή της κυκλοφορίας στο οδικό δίκτυο αρμοδιότητας της Περιφέρειας λόγω χιονοπτώσεων ή παγετού.

- Την μεταφορά από το ΠΣ των οδηγών και επιβατών οι οποίοι έχουν απεγκλωβιστεί/διασωθεί προκειμένου να μην τεθεί σε κίνδυνο η ζωή τους από τη διακοπή της κυκλοφορίας στο οδικό δίκτυο αρμοδιότητας της Περιφέρειας (εθνικό και επαρχιακό οδικό δίκτυο), προς τους ανωτέρω κατάλληλους κλειστούς θερμαινόμενους χώρους που θα υποδείξει η Αυτοτελής Δ/ση Πολιτικής

Προστασίας της Περιφέρειας .

- την άρση εμποδίων στο οδικό δίκτυο αρμοδιότητάς του, για τη διευκόλυνση της κίνησης των οχημάτων των σωστικών συνεργείων προς και από την πληγείσα περιοχή, τις νοσοκομειακές μονάδες, κλπ.,

- τη συνδρομή στο έργο των Δήμων για την παροχή βοήθειας (φαρμακευτικό υλικό, καύσιμα, τρόφιμα, είδη πρώτης ανάγκης) σε κατοίκους που έχουν αποκλειστεί λόγω πολυήμερης διακοπής της κυκλοφορίας στο οδικό δίκτυο εξαιτίας χιονοπτώσεων και παγετού, **κατόπιν σχετικού αιτήματος από τους αρμόδιους Δημάρχους.**

- τη συνδρομή στο έργο των Δήμων για την προσωρινή φιλοξενία των πολιτών σε στεγασμένους θερμαινόμενους χώρους (τουριστικά καταλύματα, κλπ) που λόγω χιονοπτώσεων και παγετού η διαμονή στις κατοικίες τους έχει καταστεί αδύνατη, λόγω πολυήμερης διακοπής δικτύων παροχής ηλεκτρικού ρεύματος και ύδρευσης, ιδίως σε ορεινές και απομακρυσμένες περιοχές, κατόπιν σχετικού αιτήματος από τους αρμόδιους Δημάρχους

- την ενημέρωση του κοινού για δράσεις πολιτικής προστασίας σε επίπεδο Περιφέρειας και τη λήψη μέτρων αυτοπροστασίας από κινδύνους που προέρχονται από την εκδήλωση χιονοπτώσεων και παγετού,

- τη συνεχή επικοινωνία του Περιφερειάρχη/Συντονιστή Π.Π. ή του χωρικού Αντιπεριφερειάρχη με τους Δημάρχους των περιοχών που έχουν πληγεί από την εκδήλωση χιονοπτώσεων και παγετού, στο πλαίσιο συντονισμού και ιεράρχησης δράσεων πολιτικής προστασίας στην αντιμετώπιση εκτάκτων αναγκών και την άμεση/βραχεία διαχείριση των συνεπειών,

- την ενημέρωση του Γενικού Γραμματέα Πολιτικής Προστασίας για την εκδήλωση καταστροφικών φαινομένων, καθώς και για τις επιπτώσεις τους.

- τη διασφάλιση λειτουργίας των υπηρεσιών της Περιφέρειας μετά την εκδήλωση χιονοπτώσεων και παγετού.

- Ό,τι άλλο κρίνεται απαραίτητο για την αντιμετώπιση εκτάκτων αναγκών από την εκδήλωση χιονοπτώσεων και παγετού, στο πλαίσιο των αρμοδιοτήτων τους

Νοείται ότι κατά προτεραιότητα εξετάζονται αιτήματα παροχής βοήθειας στους πληγέντες, συνδρομής στο έργο διάσωσης και απεγκλωβισμού, όπως και η διάνοιξη αποκλεισμένων δρόμων αρμοδιότητας της Περιφέρειας/Περιφερειακής Ενότητας για τη διευκόλυνση της κίνησης των οχημάτων των σωστικών συνεργείων προς και από την πληγείσα περιοχή, τις νοσοκομειακές μονάδες, κλπ.

Σε περιπτώσεις που το δυναμικό και τα μέσα που έχει άμεσα διαθέσιμα η Περιφέρεια Στερεάς Ελλάδας , ή δύναται να εξασφαλίσει μέσω του Μητρώου Εργοληπτών (εταιρειών – φυσικών προσώπων) για την αντιμετώπιση εκτάκτων αναγκών, δεν επαρκούν για την αντιμετώπιση εν εξελίξει καταστροφών και καταστάσεων έκτακτης ανάγκης λόγω χιονοπτώσεων και παγετού,

δύναται να αιτηθεί μέσω του ΚΕΠΠ/ΕΣΚΕ συνδρομή από άλλους φορείς (Ένοπλες Δυνάμεις, κλπ).

Τα αιτήματα των αρμόδιων υπηρεσιών χειμερινής συντήρησης της Περιφέρειας /Περιφερειακών Ενοτήτων (Διευθύνουσες Υπηρεσίες), για την πέρα των προβλεπόμενων από το σχεδιασμό τους κάλυψη αναγκών σε υλικά και μέσα για τον αποχιονισμό και την αντιμετώπιση παγετού στο οδικό δίκτυο αρμοδιότητάς τους, απευθύνονται πρωτίστως στις οριζόμενες «Προϊστάμενες Αρχές» ή «Εποπτεύουσες Αρχές» σύμφωνα με τις διατάξεις που ισχύουν για την εκτέλεση δημοσίων έργων.

Σε περιπτώσεις εκτάκτων αναγκών, που τα διαθέσιμα μέσα και τα υλικά του προγράμματος χειμερινής συντήρησης δεν επαρκούν για την άμεση αντιμετώπιση χιονοπτώσεων και παγετού στο οδικό δίκτυο αρμοδιότητας της Περιφέρειας/Περιφερειακών Ενοτήτων, οι αρμόδιες υπηρεσίες χειμερινής συντήρησης των Περιφερειών ή των Περιφερειακών Ενοτήτων δύναται να αιτηθούν από την Αυτοτελή Δ/ση Πολιτικής Προστασίας/Τμήματα Π.Π των Π.Ε. την ενεργοποίηση του Μητρώου Εργοληπτών για την αντιμετώπιση εκτάκτων αναγκών της Περιφέρειας για την διάθεση επιπλέον πόρων.

Τέλος, ο Περιφερειάρχης σε συνεργασία με την οικεία Περιφερειακή Διεύθυνση Πρωτοβάθμιας και Δευτεροβάθμιας Εκπαίδευσης και τις κατά τόπους Δημοτικές Αρχές, εκδίδει απόφαση διακοπής μαθημάτων λόγω έκτακτων συνθηκών στη χωρική αρμοδιότητα της Περιφέρειας ανάλογα την έκταση του φαινομένου. Οι ανωτέρω δράσεις αποτυπώνονται στο [διάγραμμα 3](#).

Διάγραμμα 3 : Δράσεις αντιμετώπισης εκτάκτων αναγκών και άμεση/βραχείας διαχείρισης των συνεπειών από την εκδήλωση χιονοπτώσεων και παγετού (Άμεση Κινητοποίηση / Επέμβαση - Φάση 3) της Περιφέρειας Στερεάς Ελλάδας

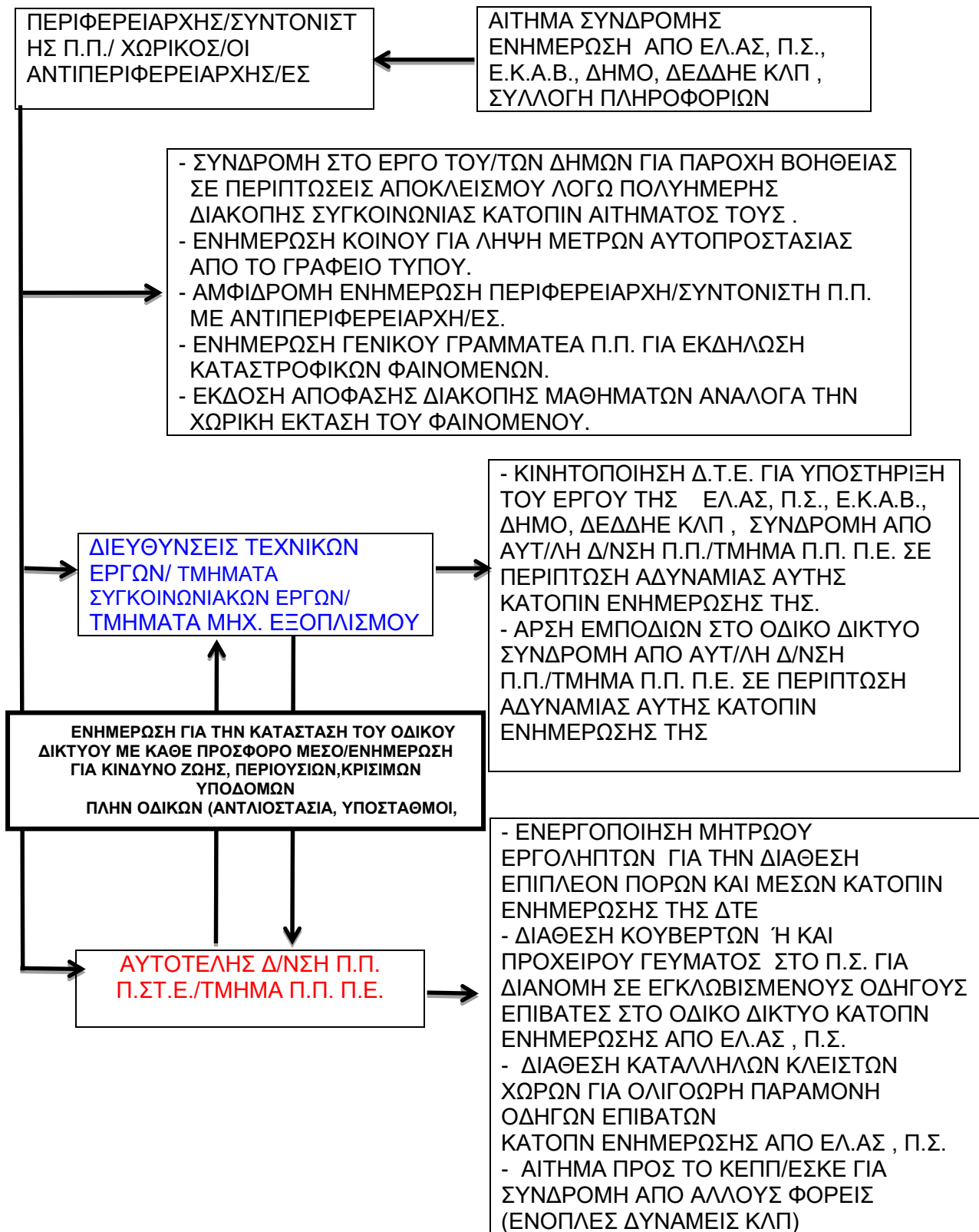

Σχέδιο – Μνημόνιο Ενεργειών

Αντιμετώπισης Εκτάκτων Αναγκών και Άμεσης/Βραχείας Διαχείρισης των Συνεπειών από την Εκδήλωση Χιονοπτώσεων και Παγετού Περιφέρειας Στερεάς Ελλάδας

3.5 Δράσεις των Περιφερειών στην άμεση/βραχεία διαχείριση συνεπειών

Η άμεση/βραχεία διαχείριση συνεπειών από τις Περιφέρειες συνδέεται με δράσεις που αφορούν:

- την συνδρομή των Δήμων στην παροχή βοήθειας (φαρμακευτικό υλικό, καύσιμα, τρόφιμα, είδη πρώτης ανάγκης) σε κατοίκους που έχουν αποκλειστεί λόγω πολυήμερης διακοπής της κυκλοφορίας στο οδικό δίκτυο εξαιτίας χιονοπτώσεων και παγετού
 - την συνδρομή των Δήμων στην προσωρινή φιλοξενία των πολιτών σε στεγασμένους θερμαινόμενους χώρους (τουριστικά καταλύματα, κλπ) που λόγω χιονοπτώσεων και παγετού η διαμονή στις κατοικίες τους έχει καταστεί αδύνατη, λόγω πολυήμερης διακοπής δικτύων παροχής ηλεκτρικού ρεύματος και ύδρευσης, ιδίως σε ορεινές και απομακρυσμένες περιοχές,
 - την ενεργοποίηση εθελοντικών οργανώσεων πολιτικής προστασίας που δραστηριοποιούνται στη Περιφέρεια για υποστηρικτικές δράσεις στο έργο της Περιφέρειας
 - την υποβολή εισήγησης για κήρυξη των πληγέντων περιοχών σε Κατάσταση Έκτακτης Ανάγκης Πολιτικής Προστασίας, σύμφωνα με τις κατευθυντήριες οδηγίες της ΓΓΠΠ (2300/29-03-2016 έγγραφο της Δ/σης Σχεδιασμού & Αντιμετώπισης Εκτάκτων Αναγκών της ΓΓΠΠ - ΑΔΑ: ΩΜΣΚ465ΦΘΕ-7ΒΞ).
 - τη γνωστοποίηση της καταστροφής (ημερομηνία εκδήλωσης χιονοστιβάδας, πληγείσες περιοχές) στη Γ.Δ.Α.Ε.Φ.Κ.»
 - Την διασφάλιση της ποιότητας του πόσιμου ύδατος από τις υπηρεσίες Δημόσιας Υγείας της ΠΣΤΕ
 - Ό,τι άλλο κρίνεται απαραίτητο για την άμεση/βραχεία διαχείριση των συνεπειών από την εκδήλωση χιονοπτώσεων και παγετού, στο πλαίσιο των αρμοδιοτήτων τους
- Οι ανωτέρω δράσεις αποτυπώνονται στο [διάγραμμα 4](#).

Διάγραμμα 4 : Δράσεις της Περιφέρειας Στ. Ελλάδας στην άμεση/βραχεία διαχείριση συνεπειών

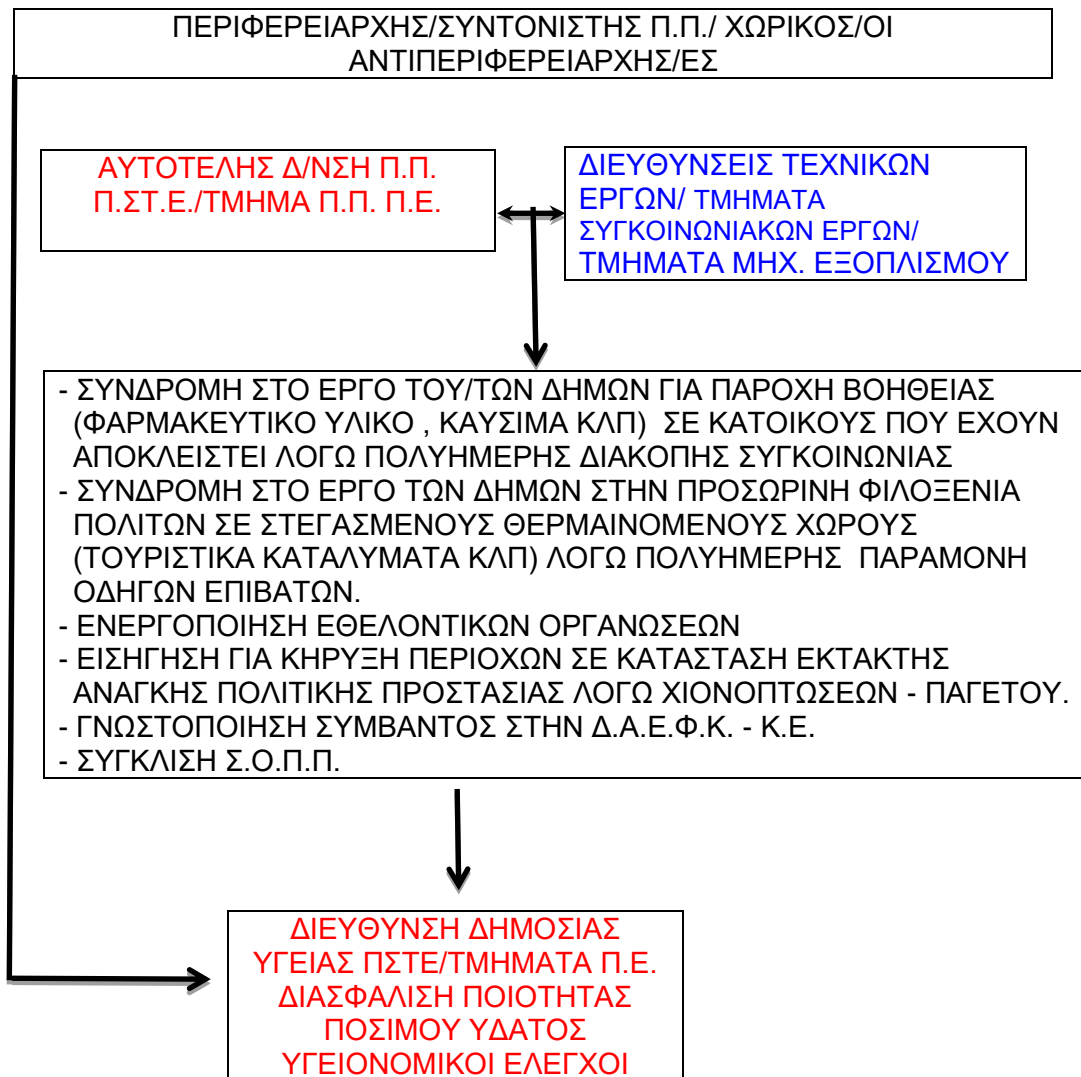

3.6 Σύγκληση Συντονιστικών Οργάνων Πολιτικής Προστασίας (Σ.Ο.Π.Π.) Περιφερειακών Ενοτήτων μετά την εκδήλωση χιονοπτώσεων και παγετού, για την αντιμετώπιση εκτάκτων αναγκών και την άμεση/βραχεία διαχείριση των συνεπειών

Μετά την εκδήλωση χιονοπτώσεων και παγετού οι κατά τόπους αρμόδιοι χωρικοί Αντιπεριφερειάρχες, που ενεργούν σύμφωνα με τις οδηγίες και τις κατευθύνσεις που τους παρέχουν ο Περιφερειάρχης/συντονιστής Π.Π. , δύναται προς υποβοήθηση του έργου τους να συγκαλούν τα Συντονιστικά Όργανα Πολιτικής Προστασίας (Σ.Ο.Π.Π.) των οικείων Περιφερειακών Ενοτήτων με σκοπό τον καλύτερο συντονισμό των φορέων που εμπλέκονται σε επίπεδο Περιφερειακής Ενότητας σε δράσεις πολιτικής προστασίας για την αντιμετώπιση εκτάκτων αναγκών και την άμεση/βραχεία διαχείριση των συνεπειών

Ειδικότερα, στα ανωτέρω ΣΟΠΠ των Περιφερειακών Ενοτήτων κρίνεται σκόπιμο να εξετάζονται κατά κύριο λόγο θέματα σχετικά

- με την παροχή στοιχείων από όλους τους αρμόδιους συμμετέχοντες φορείς για την πορεία εξέλιξης του καταστροφικού φαινομένου καθώς για τις συνέπειες του, κατά το μέρος που τους αφορά και εμπλέκονται
- με την αμοιβαία ενημέρωση για την διαθεσιμότητα δυναμικού και μέσων των φορέων που εκπροσωπούνται σ' αυτό για την υλοποίηση των δράσεων και μέτρων πολιτικής προστασίας για την αντιμετώπιση εκτάκτων αναγκών και την άμεση/βραχεία διαχείριση των συνεπειών
- με την διάθεση προσωπικού και μέσων για την αντιμετώπιση εκτάκτων αναγκών και την άμεση/βραχεία διαχείριση των συνεπειών, σε επίπεδο Περιφερειακής Ενότητας, με βάση τις ανάγκες, όπως αυτές καταγράφονται και ιεραρχούνται από τους συμμετέχοντες στο ΣΟΠΠ
- με τη συνδρομή των συμμετεχόντων φορέων στο ΣΟΠΠ στην παροχή βοήθειας στους πληγέντες
- με τη συνδρομή των συμμετεχόντων φορέων στο ΣΟΠΠ στην παροχή βοήθειας (φαρμακευτικό υλικό, καύσιμα, τρόφιμα, είδη πρώτης ανάγκης) σε κατοίκους που έχουν αποκλειστεί λόγω πολυήμερης διακοπής της κυκλοφορίας στο οδικό δίκτυο εξαιτίας χιονοπτώσεων και παγετού
- με ζητήματα που συνδέονται με προσωρινή φιλοξενία των πολιτών σε στεγασμένους θερμαινόμενους χώρους (τουριστικά καταλύματα, κλπ) που λόγω χιονοπτώσεων και παγετού η διαμονή στις κατοικίες τους έχει καταστεί αδύνατη, λόγω πολυήμερης διακοπής δικτύων παροχής ηλεκτρικού ρεύματος και ύδρευσης, ιδίως σε ορεινές και απομακρυσμένες περιοχές
- με την ενεργοποίηση εθελοντικών οργανώσεων πολιτικής προστασίας που δραστηριοποιούνται στη Περιφέρεια/Περιφερειακή Ενότητα για υποστηρικτικές δράσεις στο έργο της Περιφέρειας/Περιφερειακής Ενότητας.
- με ζητήματα που συνδέονται με την επικοινωνία και την ροή πληροφοριών μεταξύ των εμπλεκόμενων φορέων

καθώς και ό,τι άλλο κρίνεται απαραίτητο για την αντιμετώπιση εκτάκτων αναγκών και την

άμεση/βραχεία διαχείριση των συνεπειών από την εκδήλωση χιονοπτώσεων και παγετού
Στις Περιφερειακές Ενότητες από τις οποίες διέρχονται τμήματα αυτοκινητοδρόμων, θα πρέπει κατά περίπτωση να κληθούν στο ΣΟΠΠ και οι υπεύθυνοι χειμερινής συντήρησης των τμημάτων αυτών, στο πλαίσιο του συντονισμού δράσεων για την αντιμετώπιση εκτάκτων αναγκών και την άμεση/βραχεία διαχείριση των συνεπειών από την εκδήλωση χιονοπτώσεων και παγετού.

ΜΕΡΟΣ IV. ΣΥΣΤΗΜΑ ΚΙΝΗΤΟΠΟΙΗΣΗΣ ΠΟΛΙΤΙΚΗΣ ΠΡΟΣΤΑΣΙΑΣ ΠΕΡΙΦΕΡΕΙΑΣ

Οι οργανικές μονάδες , οι υπεύθυνοι των οργανικών μονάδων, το προσωπικό και τα μέσα των Περιφερειών που εμπλέκονται ανά δράση Πολιτικής Προστασίας, όπως αυτές αναφέρονται αναλυτικά στο Μέρος 3 του σχεδίου Αντιμετώπισης Εκτάκτων Αναγκών και Άμεσης/Βραχείας Διαχείρισης των Συνεπειών από την Εκδήλωση Χιονοπτώσεων και Παγετού της Περιφέρειας Στερεάς Ελλάδας εμφανίζονται στο παρακάτω Διάγραμμα 5 . Αναλυτική ονομαστική κατάσταση υπευθύνων, καθώς και επιχειρησιακά έτοιμων μέσων, προσδιορίζονται στο Παράρτημα Β του σχεδίου Αντιμετώπισης Εκτάκτων Αναγκών και Άμεσης/Βραχείας Διαχείρισης των Συνεπειών από την Εκδήλωση Χιονοπτώσεων και Παγετού της Περιφέρειας Στ. Ελλάδας που αποτελεί αναπόσπαστο μέρος του παρόντος.

ΔΙΑΓΡΑΜΜΑ 5. ΣΥΣΤΗΜΑ ΚΙΝΗΤΟΠΟΙΗΣΗΣ ΠΕΡΙΦΕΡΕΙΑΣ ΣΤΕΡΕΑΣ ΕΛΛΑΔΑΣ

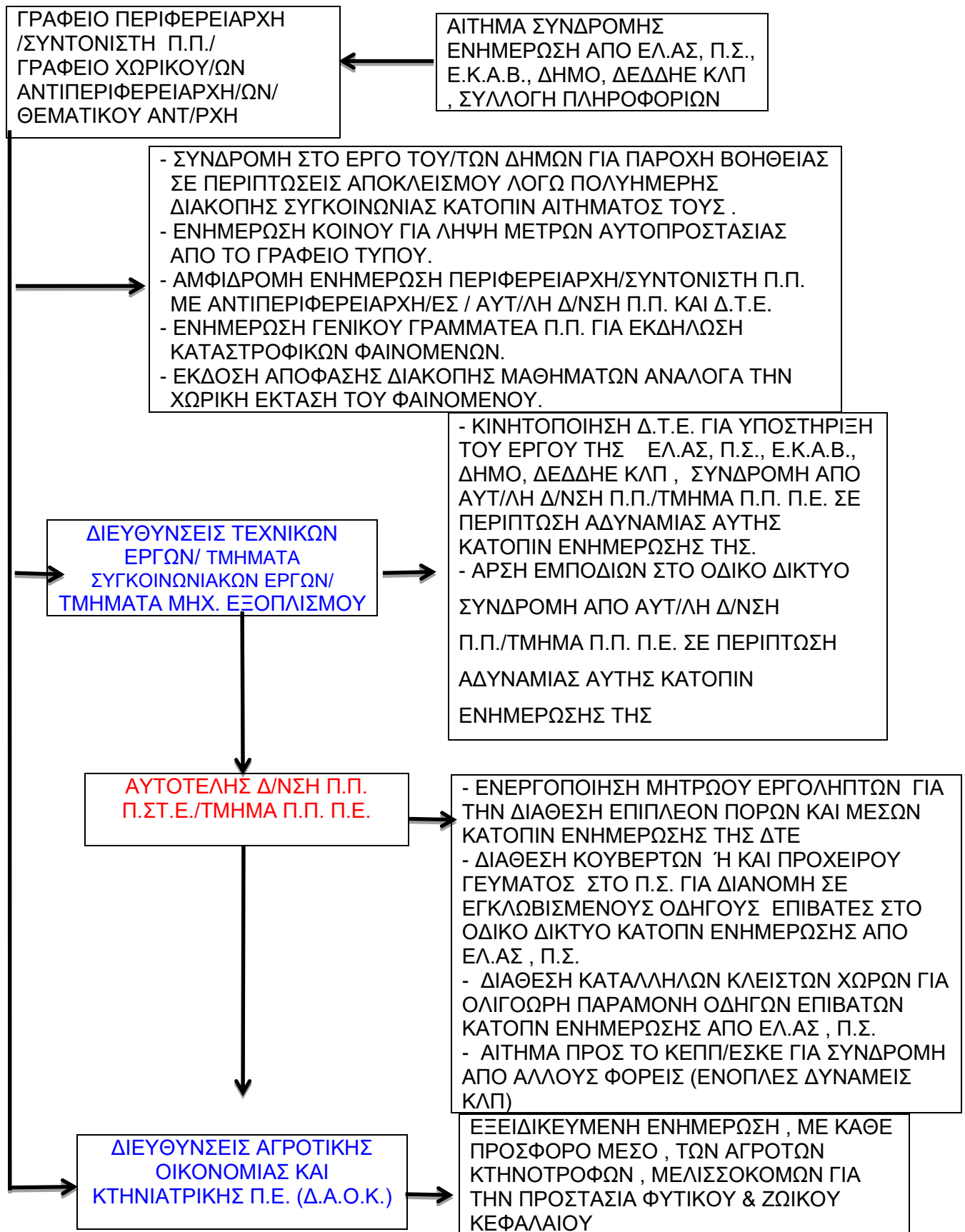

Σχέδιο – Μνημόνιο Ενεργειών

Αντιμετώπισης Εκτάκτων Αναγκών και Άμεσης/Βραχείας Διαχείρισης των Συνεπειών από την Εκδήλωση Χιονοπτώσεων και Παγετού Περιφέρειας Στερεάς Ελλάδας

ΜΕΡΟΣ V. ΕΠΙΚΟΙΝΩΝΙΕΣ ΚΑΙ ΡΟΗ ΠΛΗΡΟΦΟΡΙΩΝ

Οι επικοινωνίες μεταξύ των Φορέων για την αντιμετώπιση εκτάκτων αναγκών και την άμεση/βραχεία διαχείριση των συνεπειών από την εκδήλωση χιονοπτώσεων - παγετού γίνονται κατά κανόνα με τη χρήση των δικτύων σταθερής και κινητής τηλεφωνίας σε όλα τα στάδια επιχειρήσεων.

Για τις ενδοεπικοινωνίες τους οι εμπλεκόμενοι φορείς σε επίπεδο Π.Ε. χρησιμοποιούν και δίκτυα ασύρματων επικοινωνιών, σύμφωνα με τα προβλεπόμενα στον επιχειρησιακό σχεδιασμό τους.

Αναλυτικότερα στην **Π.Ε. Φθιώτιδας** υπάρχουν δύο σταθμοί βάσεις, ένας στο γραφείο της Αυτ/λους Δ/σης Π.Π στο κτίριο της Πλ. Ελευθερίας 13 και ένας στις εγκαταστάσεις του Τμήματος Μηχανολογικού εξοπλισμού της Δ.Τ.Ε. στην είσοδο Λαμίας. Υπάρχουν τρεις ασύρματες συσκευές οι οποίες έχουν δοθεί στην:

- Αυτοτελή Δ/σης Πολιτικής Προστασίας της Περιφέρειας (1) συσκευή.
- Τμήμα Μηχανολογικού εξοπλισμού της Δ.Τ.Ε. (2) συσκευές.

Στην **Π.Ε. Ευρυτανίας** υπάρχουν δέκα σταθμοί βάσεις, ένας στο γραφείο του Τμήματος Π.Π. στο κτίριο της Καραϊσκάκη 1, ένας στις εγκαταστάσεις του Τμήματος Μηχανολογικού εξοπλισμού της Δ.Τ.Ε. πλησίον Πειραιϊκής Πατραϊκής, και οκτώ σε οχήματα του Τμήματος Μηχανολογικού εξοπλισμού της Δ.Τ.Ε. Υπάρχουν δεκατέσσερις ασύρματες συσκευές οι οποίες έχουν δοθεί ως εξής:

- Τμήμα Πολιτικής Προστασίας της Περιφερειακής Ενότητας Ευρυτανίας: (4) συσκευές.
- Τμήμα Μηχανολογικού εξοπλισμού της Δ.Τ.Ε.: (7) συσκευές.
- Αντιπεριφερειάρχης της Περιφερειακής Ενότητας Ευρυτανίας: (1) συσκευή.
- Προϊστάμενος Δ.Τ.Ε. της Περιφερειακής Ενότητας Ευρυτανίας: (1) συσκευή.
- Προϊστάμενος Τμήματος Συγκοινωνιακών Έργων της Περιφερειακής Ενότητας Ευρυτανίας: (1) συσκευή

Στην **Π.Ε Βοιωτίας** υπάρχουν :

- Τρεις σταθμοί βάσης κινητοί - σε οχήματα.
- Τρεις ασύρματες συσκευές οι οποίες χρησιμοποιούνται από τους εμπλεκόμενους υπαλλήλους του Τμήματος Π.Π.

Στην **Π.Ε. Εύβοιας** υπάρχουν : (2) ασύρματες συσκευές : (1) Αντιπεριφερειάρχης Π.Ε. και (1) στον Προϊστάμενο του Τμήματος .Π της Π.Ε Εύβοιας.

Σε περίπτωση που κριθεί απαραίτητη η λειτουργία τοπικού κέντρου επιχειρήσεων της κάθε Π.Ε. , είτε κινητή μονάδα - όχημα τύπου VAN με τον κατάλληλο ηλεκτρομηχανολογικό εξοπλισμό (οθόνες , Η/Υ, εφαρμογές τηλεδιάσκεψης κλπ , είτε χώρος αναφοράς) θα υλοποιούνται όλες οι δράσεις που συνδέονται με την αντιμετώπιση εκτάκτων αναγκών και τη διαχείριση των συνεπειών και μέσω αυτού θα διενεργείται η ροή πληροφοριών μεταξύ των εμπλεκόμενων οργανικών μονάδων κάθε Π.Ε. (Αυτ/λης Δ/σης Π.Π./Τμήματα Π.Π. Π.Ε. , Διεύθυνση Τεχνικών Έργων - Τμήμα Μηχανολογικού

Εξοπλισμού , Δ/ση Αγροτικής Οικονομίας και Κτηνιατρικής, Δ/ση Δημόσιας Υγείας κλπ) ,των οργάνων αυτής (Περιφερειάρχης/Περιφερειακός Συντονιστής Π.Π. , Εκτελεστικός Γραμματέας , Χωρικός Αντιπεριφερειάρχης , θεματικός Αντιπεριφερειάρχης μέλη Σ.Ο.Π.Π.) καθώς λοιπών εμπλεκομένων φορέων (ΕΛ.ΑΣ. Π.Σ., Δήμοι κα) και φορείς όπως (Εθελοντικές Οργανώσεις , Τοπικούς Οργανισμούς Εγγείων Βελτιώσεων , ιδιώτες κλπ).

Η ροή πληροφοριών μεταξύ των εμπλεκομένων οργανικών μονάδων και οργάνων της Περιφέρειας Στερεάς Ελλάδας στο πλαίσιο αλληλοενημέρωσης (ποιος ενημερώνει ποιόν), τόσο για δράσεις αναγγελίας συμβάντος που εμπλέκεται η Περιφέρεια, όσο και για την υλοποίηση δράσεων που συνδέονται με την αντιμετώπιση εκτάκτων αναγκών και διαχείριση των συνεπειών αποτυπώνεται στα παρακάτω [διαγράμματα 6,7,8](#) :

Διάγραμμα 6. Διάγραμμα ροής αποστολής των Έκτακτων Δελτίων της ΕΜΥ και ιδιαίτερου προειδοποιητικού σήματος από το ΚΕΠΠ/ΕΣΚΕ:

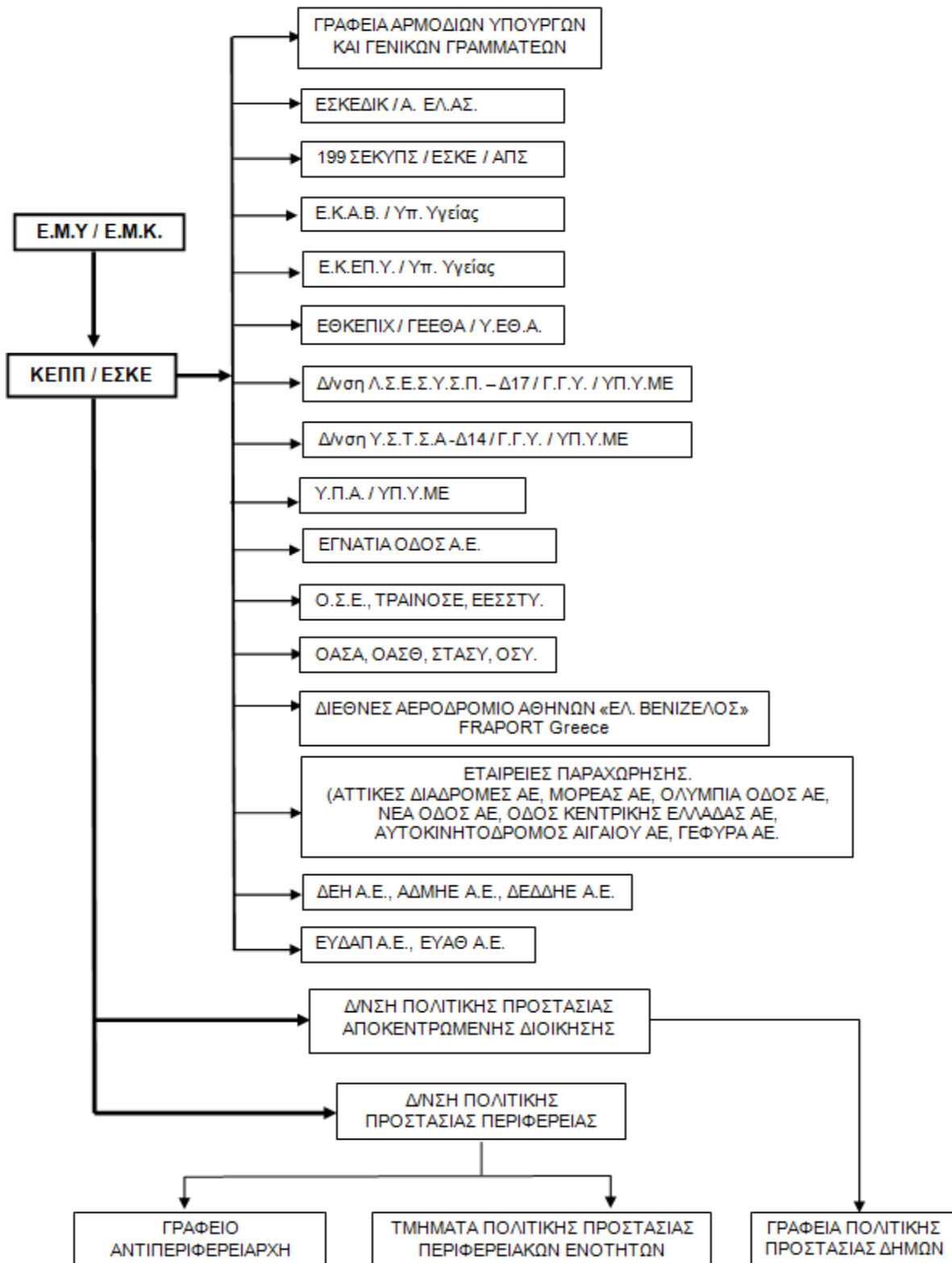

Συμπλήρωση στο Διάγραμμα 6 : Περαιτέρω αποστολή των ΕΚΤΑΚΤΩΝ ΔΕΛΤΙΩΝ και των προειδοποιητικών σημάτων από την Αυτοτελή Διεύθυνση Πολιτικής Προστασίας/Τμήματα Π.Π των Π.Ε. υλοποιείται προς το γραφείο του Περιφερειάρχη Στερεάς Ελλάδας και τον Περιφερειακό Συντονιστή Π.Π.

Διάγραμμα 7 : Ροή πληροφοριών για την αντιμετώπιση εκτάκτων αναγκών των συνεπειών από την εκδήλωση χιονοπτώσεων και παγετού της Περιφέρειας Στερεάς Ελλάδας

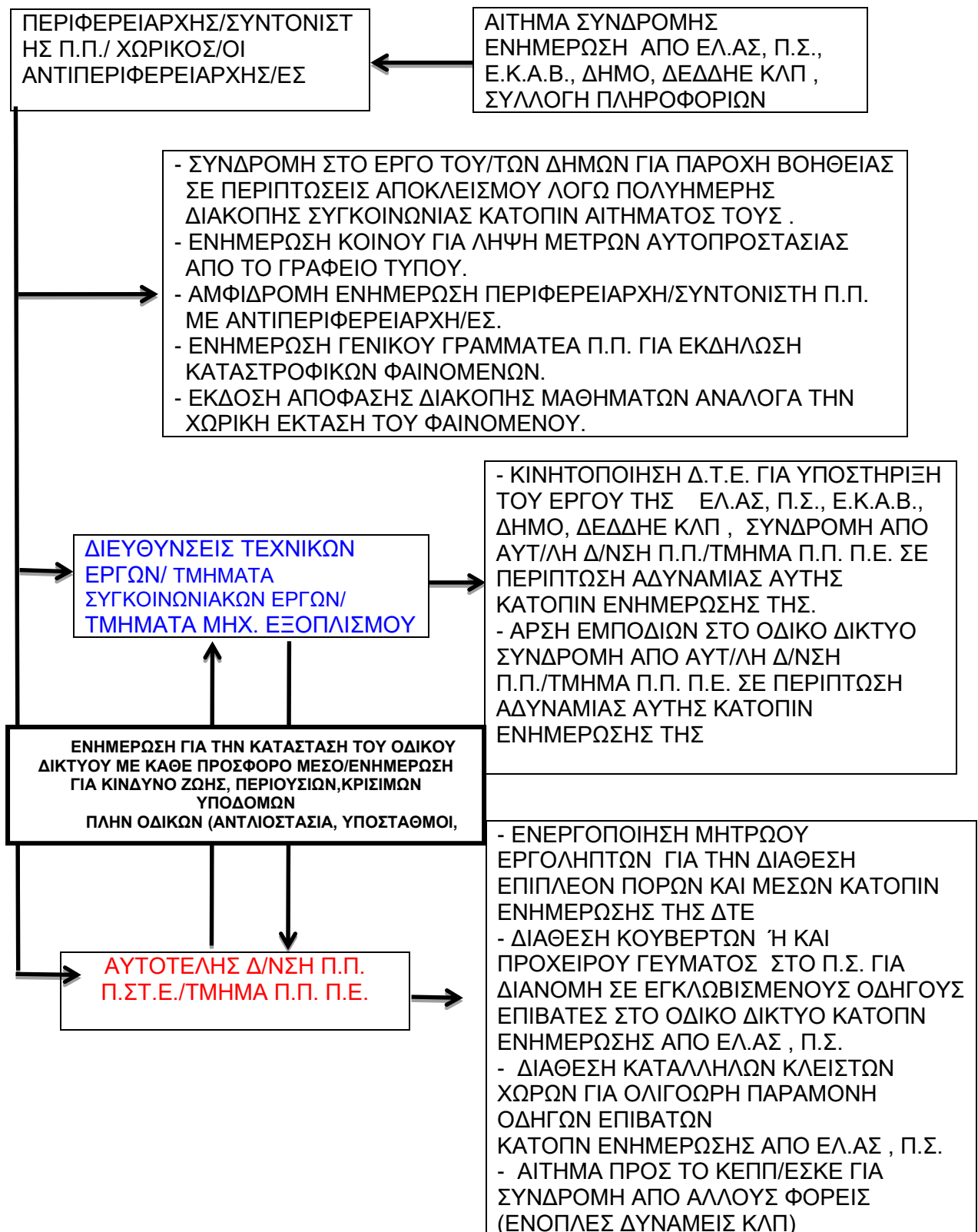

Σχέδιο – Μνημόνιο Ενεργειών

Αντιμετώπιση Εκτάκτων Αναγκών και Άμεσης/Βραχείας Διαχείρισης των Συνεπειών από την Εκδήλωση Χιονοπτώσεων και Παγετού Περιφέρειας Στερεάς Ελλάδας

Διάγραμμα 8 : Δράσεις της Περιφέρειας Στερεάς Ελλάδας στην άμεση/βραχεία διαχείριση συνεπειών

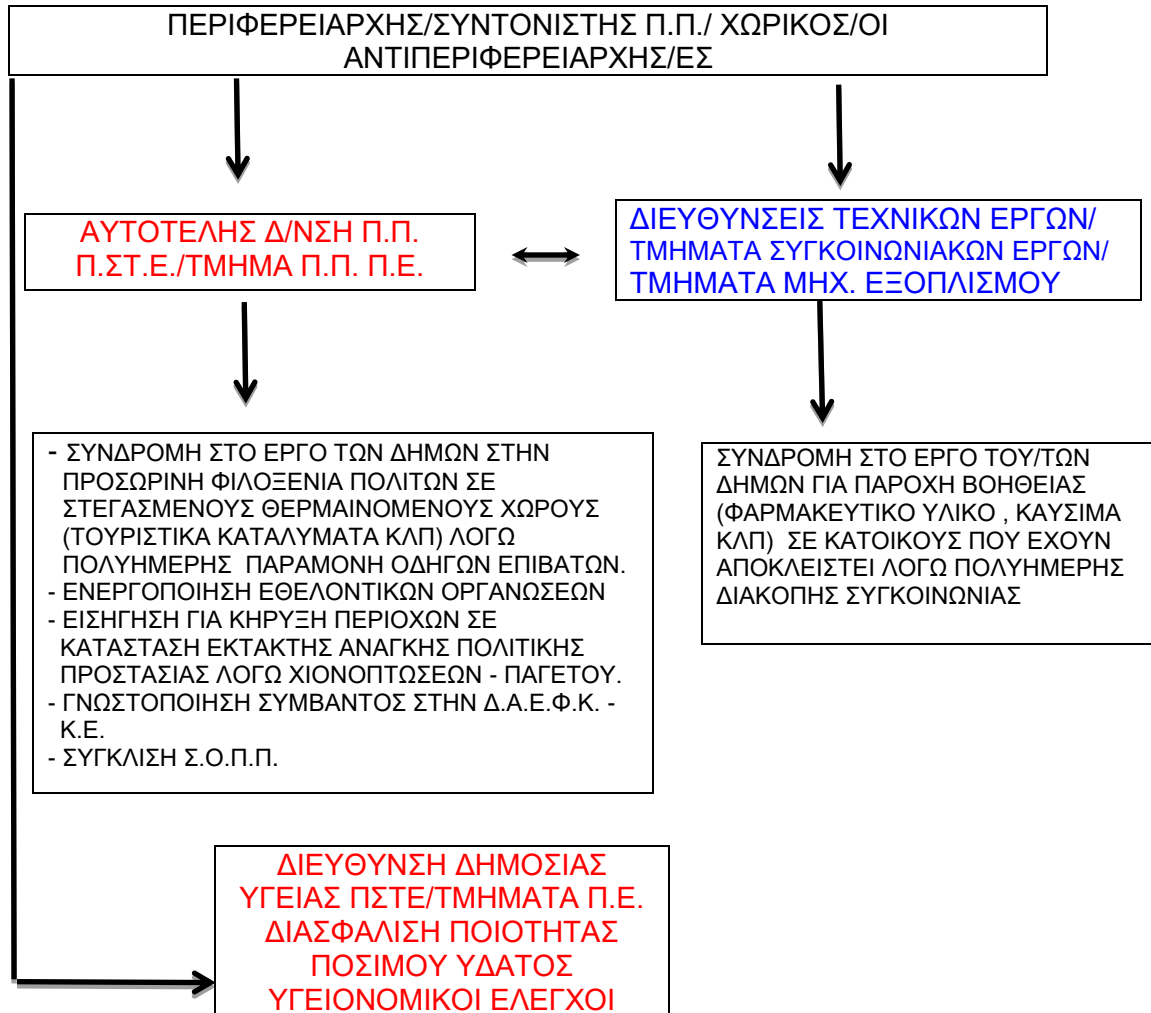

Επίσης στα Τμήματα Π.Π. των Π.Ε. Βοιωτίας , Π.Ε. Εύβοιας και της Π.Ε. Φθιώτιδας της Αυτοτελούς Διεύθυνσης Πολιτικής Προστασίας της Π.Ε.Τ.Ε. έχει αναπτυχθεί εφαρμογή (CITIZEN FIRST) και έχει εγκατασταθεί εξοπλισμός προκειμένου να συντονίζει τον μηχανισμό αντιμετώπισης φυσικών καταστροφών

Η εφαρμογή είναι μια πλατφόρμα διοίκησης και ελέγχου των διαδικασιών πολιτικής προστασίας στην Π.Σ.Τ.Ε. , προσαρμοσμένη στις ιδιαίτερες μορφολογικές και διοικητικές απαιτήσεις της Περιφέρειας μας. Θα παρέχει ένα σύνολο από λειτουργικότητες οι οποίες αποτελούν χρήσιμο εργαλείο στον διαχειριστή πολιτικής προστασίας.

Ενδεικτικά αναφέρουμε τα κύρια χαρακτηριστικά τα οποία της :

Διαδραστικός χάρτης πάνω στον οποίο μπορούν να αποτυπωθούν:

- Περιοχές εξέλιξης έκτακτων φαινομένων (Πυρκαγιές, Πλημμύρες, Χιονοπτώσεις κ.α) στα οποία μπορεί εξ αρχής να οριστεί υπεύθυνη αρχή που θα αναλάβει την αντιμετώπιση τους.
- Σημεία ενδιαφέροντος εντός ή εκτός των παραπάνω περιοχών (Επικίνδυνα Σημεία, Σημεία Υδροληψίας κ.α)
- Περιοχές πιθανής εξέλιξης φαινομένων.
- Γραμμές ή περιοχές επέμβασης για την αντιμετώπιση ή αποτροπή επιπτώσεων του εκάστοτε φαινομένου.
- Ζωντανή παρακολούθηση της θέσης του εκάστοτε μηχανήματος ή οχήματος της υπηρεσίας.
- Δυνατότητα ανάθεσης εργασιών πάνω σε εξελισσόμενο ή προσεχές φαινόμενο σε ένα ή περισσότερα οχήματα μηχανήματα.
- Δυνατότητα προσθήκης φωτογραφιών από τα σημεία ενδιαφέροντος πάνω στο χάρτη.

Η εφαρμογή παρέχει την δυνατότητα έγκυρης πρόβλεψης καιρικών φαινομένων για τις περιοχές ενδιαφέροντος τόσο με την μορφή προγνωστικών δεδομένων όσο και με την μορφή εύχρηστων μετεωρολογικών χαρτών.

Τα δεδομένα πρόγνωσης βασίζονται στο Global Forecasting System του National Oceanic and Atmospheric Administration των ΗΠΑ αλλά και από εγχώρια μοντέλα πρόγνωσης.

Συγκεκριμένα παρέχονται:

Χάρτης Καιρού με δυνατότητα zoom στην περιοχή ενδιαφέροντος, όπου σχηματικά απεικονίζονται:

- νεφοκάλυψη
- ατμοσφαιρική πίεση
- θερμοκρασία
- βροχή
- χιόνι.

Πρόγνωση καιρού για τις επόμενες 12 ώρες ανά 3 ώρες με κέντρο την περιοχή ενδιαφέροντος σε επίπεδο Δήμου που περιλαμβάνει μεταξύ άλλων :

- θερμοκρασία
- ταχύτητα και κατεύθυνση ανέμου
- νεφοκάλυψη
- πιθανότητα βροχής, χιονιού και πάγου
- υετό

Επιπρόσθετα η εφαρμογή παρέχει δυνατότητες καταχώρησης και διαχείρισης όλων των μέσων, υπηρεσιών, συνεργατών και οχημάτων και Μ.Ε. που διαθέτει μια υπηρεσία και οι συνεργαζόμενοι φορείς σε ένα κεντρικό σημείο ώστε η πληροφορία αυτή να είναι διαθέσιμη οποιαδήποτε στιγμή. Επίσης, παρέχεται η δυνατότητα αυτόματης συγκέντρωσης, ομαδοποίησης, αποθήκευσης, επεξεργασίας και κοστολόγησης των δεδομένων / ωρών εργασίας ανά συνεργαζόμενη εταιρεία, ανά μηχανήμα και ανά φαινόμενο. Συνεπώς, καθίσταται πιο εύκολη και αποτελεσματική την διαχείριση και τον έλεγχο όλων των μέσων και του προσωπικού της εκάστοτε αρχής.

ΜΕΡΟΣ VI. ΣΥΝΤΟΝΙΣΤΙΚΕΣ ΟΔΗΓΙΕΣ ΥΛΟΠΟΙΗΣΗΣ ΔΡΑΣΕΩΝ ΠΟΛΙΤΙΚΗΣ ΠΡΟΣΤΑΣΙΑΣ ΓΙΑ ΤΗΝ ΑΝΤΙΜΕΤΩΠΙΣΗ ΧΙΟΝΟΠΤΩΣΕΩΝ ΠΑΓΕΤΟΥ ΠΕΡΙΦΕΡΕΙΑΣ ΣΤΕΡΕΑΣ ΕΛΛΑΔΑΣ

Οι έντονες χιονοπτώσεις και ο παγετός είναι φαινόμενα που εκδηλώνονται στη Περιφέρεια Στερεάς Ελλάδας μας κατά την χειμερινή περίοδο και θα πρέπει να αντιμετωπίζονται συντονισμένα από τις κατά τόπους Υπηρεσίες, όπως προβλέπεται από τα άρθρα 11, 12 και 13 του Ν 3013/2002 σε συνδυασμό με τα άρθρα 282 και 283 του Ν.3852/2010.

Στο πλαίσιο αυτό, οι δράσεις που συνδέονται με την αντιμετώπιση εκτάκτων αναγκών και τη διαχείριση των συνεπειών λόγω χιονοπτώσεων και παγετού κατά κύριο λόγο επικεντρώνονται:

- Ενημέρωση κοινού και παροχή οδηγιών για ενδεχόμενους κινδύνους από χιονοπτώσεις και παγετό.
- Έρευνα και διάσωση ατόμων που η ζωή τους έχει περιέλθει σε κίνδυνο από την εκδήλωση χιονοπτώσεων και παγετού
- Αντιμετώπιση περιστατικών υγείας σε περιοχές όπου έχει διακοπεί η κυκλοφορία στο οδικό δίκτυο λόγω χιονοπτώσεων και παγετού
- Συντονισμός φορέων στην αντιμετώπιση εκτάκτων αναγκών λόγω χιονοπτώσεων και παγετού στο οδικό δίκτυο της χώρας.
- Αποκατάσταση βλαβών σε δίκτυα κοινής ωφέλειας λόγω χιονοπτώσεων και παγετού
- Παροχή βοήθειας (φαρμακευτικό υλικό καύσιμα τρόφιμα είδη πρώτης ανάγκης σε κατοίκους που έχουν αποκλειστεί λόγω πολυήμερης διακοπής της κυκλοφορίας στο οδικό δίκτυο εξαιτίας χιονοπτώσεων και παγετού
- Διακοπή μαθημάτων σε σχολικές μονάδες λόγω χιονοπτώσεων και παγετού

Οι ανωτέρω δράσεις αποβλέπουν στην προστασία της ζωής, της υγείας και της παρουσίας των πολιτών και προϋπόθεση για την υλοποίησή τους είναι η συνέργεια η συνεργασία και η διαλειτουργικότητα των εμπλεκόμενων Φορέων σε όλα τα επίπεδα Διοίκησης

Στο παρόν Μέρος VI δίνονται συντονιστικές οδηγίες για τη απόκριση της Περιφέρειας Στ. Ελλάδας για την από κοινού αντιμετώπιση εκτάκτων αναγκών και την άμεση/βραχεία διαχείριση συνεπειών και την εξασφάλιση ενιαίας και συγχρονισμένης δράσης με τους άλλους Φορείς και Υπηρεσίες..

6.1 Αυξημένη ετοιμότητα για την αντιμετώπιση κινδύνων από την εκδήλωση χιονοπτώσεων και παγετού

Η αυξημένη ετοιμότητα της Περιφέρειας Στ. Ελλάδας για την αντιμετώπιση κινδύνων από την εκδήλωση χιονοπτώσεων και παγετού θα πρέπει να βασίζεται στις καθημερινές προγνώσεις των καιρικών φαινομένων.

Θεσμικά, ο επίσημος φορέας πρόγνωσης καιρικών φαινομένων, όπως έντονων χιονοπτώσεων και παγετού, κτλ., είναι η Εθνική Μετεωρολογική Υπηρεσία (Ε.Μ.Υ.) (ΠΔ 161/1997, ΦΕΚ 142/Α΄/1997).

Τονίζεται ότι μετεωρολογικά προϊόντα (αριθμητικά μοντέλα πρόγνωσης καιρού, άλλες ειδικές προγνώσεις καιρού, κλπ) που παράγουν εκπαιδευτικά ιδρύματα και άλλα ερευνητικά κέντρα και ινστιτούτα, **έχουν ερευνητικό και ενημερωτικό χαρακτήρα και δεν μπορούν να χρησιμοποιηθούν θεσμικά από την πολιτεία** για την τεκμηρίωση κατάστασης ετοιμότητας

πολιτικής προστασίας λόγω έντονων καιρικών φαινομένων, που γίνεται μόνο κατόπιν των σχετικών επίσημων προγνώσεων της Ε.Μ.Υ.

Οι αρμόδιες οργανικές μονάδες των φορέων υλοποίησης έργων και δράσεων αντιμετώπισης εκτάκτων αναγκών λόγω χιονοπτώσεων και παγετού της Π.Σ.Τ.Ε. (ΔΤΕ, ΠΠ, ΔΑΟΚ κα) οφείλουν να ενημερώνονται σε καθημερινή βάση για την εξέλιξη των καιρικών φαινομένων σύμφωνα με τις **επίσημες προγνώσεις της Εθνικής Μετεωρολογικής Υπηρεσίας**, όπως αυτές παρέχονται καθημερινά από την Εθνική Μετεωρολογική Υπηρεσία.

Επίσης, η ΕΜΥ εκτός των καθημερινών δελτίων πρόγνωσης καιρού εκδίδει και Έκτακτα Δελτία Επιδείνωσης Καιρού (ΕΔΕΚ) και Έκτακτα Δελτία Πρόγνωσης Επικίνδυνων Καιρικών Φαινομένων (ΕΔΠΕΚΦ), τα οποία προσδιορίζουν χωρικά και χρονικά την εξέλιξη των καιρικών φαινομένων (υπ' αριθμ' Φ 595/ΑΔ. 741/Σ. 143/1-2-2010 έγγραφο της ΕΜΥ). Τα ανωτέρω έκτακτα δελτία της ΕΜΥ (ΕΔΕΚ και ΕΔΠΕΚΦ) αποτελούν πληροφορία με βαρύνουσα σημασία για την ετοιμότητα των φορέων.

Τα Έκτακτα Δελτία Επιδείνωσης Καιρού (ΕΔΕΚ) και τα Έκτακτα Δελτία Πρόγνωσης Επικίνδυνων Καιρικών Φαινομένων (ΕΔΠΕΚΦ), που εκδίδονται από την ΕΜΥ και αποστέλλονται στο Κέντρο Επιχειρήσεων της Γενικής Γραμματείας Πολιτικής Προστασίας (ΚΕΠΠ/ΕΣΚΕ)¹⁵ διαβιβάζονται με ιδιαίτερο προειδοποιητικό σήμα προς όλους τους εμπλεκόμενους φορείς, προκειμένου να τεθούν οι φορείς σε κατάσταση ετοιμότητας πολιτικής προστασίας σε εφαρμογή του άρθρ. 2 παρ.4α του Ν. 3013/2002 για την αντιμετώπιση εκτάκτων αναγκών λόγω πρόβλεψης έντονων ή επικίνδυνων καιρικών φαινομένων.

Τα επίπεδα ετοιμότητας βάσει των Έκτακτων Δελτίων Επιδείνωσης Καιρού (ΕΔΕΚ) ή των Έκτακτων Δελτίων Πρόγνωσης Επικίνδυνων Καιρικών Φαινομένων (ΕΔΠΕΚΦ), οι συγκεκριμένες ενέργειες του κάθε επιχειρησιακά εμπλεκόμενου Φορέα σε κάθε επίπεδο και η λήψη πρόσθετων μέτρων καθορίζεται από τον αντίστοιχο σχεδιασμό του.

Στους αποδέκτες του ιδιαίτερου προειδοποιητικού σήματος από το ΚΕΠΠ/ΕΣΚΕ, με συνημμένα τα Έκτακτα Δελτία Επιδείνωσης Καιρού (ΕΔΕΚ) και τα Έκτακτα Δελτία Πρόγνωσης Επικίνδυνων Καιρικών Φαινομένων (ΕΔΠΕΚΦ), που εκδίδονται από την ΕΜΥ, συμπεριλαμβάνονται και φορείς που εμπλέκονται σε δράσεις λειτουργίας και συντήρησης του οδικού δικτύου, καθώς και φορείς παροχής συγκοινωνιακών υπηρεσιών, λειτουργίας και συντήρησης δικτύων κοινής ωφέλειας κλπ, προκειμένου να δρομολογούν δράσεις που συνδέονται με την ετοιμότητά τους βάσει του αντίστοιχου σχεδιασμού τους.

Με βάση τα παραπάνω, το ΚΕΠΠ/ΕΣΚΕ οφείλει μετά από σχετική αλληλογραφία, να διαθέτει επικαιροποιημένο κατάλογο με αριθμούς FAX όλων των εμπλεκόμενων φορέων στους οποίους θα αποστέλλονται οι επίσημες προγνώσεις της ΕΜΥ και οι προειδοποιήσεις, προκειμένου να ενημερώνονται.

Μετά την αποστολή των σχετικών προειδοποιήσεων του ΚΕΠΠ/ΕΣΚΕ προς τις Αποκεντρωμένες

Διοικήσεις και τις Περιφέρειες για την εκδήλωση έντονων ή και επικίνδυνων καιρικών φαινομένων βάσει των Έκτακτων Δελτίων Επιδείνωσης Καιρού (ΕΔΕΚ) ή των Έκτακτων Δελτίων Πρόγνωσης Επικίνδυνων Καιρικών Φαινομένων (ΕΔΠΕΚΦ), η περαιτέρω κοινοποίησή τους, μέσω email, προς τους υπεύθυνους Πολιτικής Προστασίας των Δήμων θα γίνεται με ευθύνη των Δ/νσεων Πολιτικής Προστασίας των Αποκεντρωμένων Διοικήσεων.

Η Αυτ/λης Δ/ση Πολιτικής Προστασίας της Π.Σ.Τ.Ε. και τα Τμήματα αυτής που λαμβάνουν από το ΚΕΠΠ/ΕΣΚΕ τα ιδιαίτερα προειδοποιητικά σήματα, με συνημμένα τα Έκτακτα Δελτία Επιδείνωσης Καιρού (ΕΔΕΚ) και τα Έκτακτα Δελτία Πρόγνωσης Επικίνδυνων Καιρικών Φαινομένων (ΕΔΠΕΚΦ), που εκδίδονται από την ΕΜΥ θα πρέπει άμεσα να ενημερώνουν τους επικεφαλής υπεύθυνους χειμερινής συντήρησης του οδικού δικτύου αρμοδιότητας της Περιφέρειας (Δ.Τ.Ε.) , προκειμένου να τεθούν σε ετοιμότητα για την αντιμετώπιση χιονοπτώσεων και παγετού στο οδικό δίκτυο αρμοδιότητάς τους, σύμφωνα με το σχεδιασμό χειμερινής συντήρησης.

Σημειώνεται ότι ο υψομετρικός προσδιορισμός που χρησιμοποιείται στα δελτία της ΕΜΥ (πεδινές, ημιορεινές περιοχές, κλπ) είναι σε απόλυτη συμφωνία με τις υψομετρικές κλάσεις που χρησιμοποιούνται από τη ΓΓΠΠ για τη χαρτογραφική απεικόνιση των σχεδίων αποχιονισμού (Παράρτημα Α3.4 του παρόντος - σχετικό έγγραφο της ΕΜΥ Φ970/ΑΔ7753/Σ.1863/22-11-2012).

Η δρομολόγηση της αποστολής του ανωτέρω ιδιαίτερου προειδοποιητικού σήματος από το ΚΕΠΠ/ΕΣΚΕ παρουσιάζεται αναλυτικά στο **Διάγραμμα 6**.

Στις περιπτώσεις όπου η Εθνική Μετεωρολογική Υπηρεσία (Ε.Μ.Υ.) εκδίδει Έκτακτα Δελτία Επιδείνωσης Καιρού (ΕΔΕΚ) και Έκτακτα Δελτία Πρόγνωσης Επικίνδυνων Καιρικών Φαινομένων (ΕΔΠΕΚΦ), η Γενική Γραμματεία Πολιτικής Προστασίας εκδίδει δελτία τύπου τα οποία αποστέλλονται σε όλα τα Μέσα Μαζικής Ενημέρωσης και αναρτώνται στον δικτυακό της χώρο, με στόχο την ενημέρωση του κοινού για την εκδήλωση έντονων ή και επικίνδυνων καιρικών φαινομένων και την παροχή ειδικότερων οδηγιών για τη λήψη μέτρων αυτοπροστασίας από ενδεχόμενους κινδύνους που προέρχονται από χιονοπτώσεις και παγετό (**www.civilprotection.gr**).

Η Περιφέρεια Στ. Ελλάδας και για την εφαρμογή των ανωτέρω θα προβεί στις παρακάτω ενέργειες για την αυξημένη ετοιμότητά της για την αντιμετώπιση κινδύνων από την ειδοποίηση για ΕΔΕΚ και ΕΔΠΕΚΦ :

- Ετοιμότητα του προσωπικού και των μέσων της Περιφέρειας Στ. Ελλάδας για την άμεση αντιμετώπιση

εκτάκτων αναγκών και την άμεση βραχεία διαχείριση των συνεπειών από την εκδήλωση πλημμυρικών φαινομένων. Η ανωτέρω ενέργεια θα υλοποιείται με μέριμνα και ενέργειες του/των χωρικού/ών Αντιπεριφερειάρχη/ρχών και του/των προϊσταμένου/νων της/των Διευθύνσεων και του/των τμημάτων των εμπλεκόμενων υπηρεσιών (Δ.Τ.Ε. , Δ.Α.Ο.Κ. Δ.Υ.Π.Κ.Μ. κα) της Π.Σ.Τ.Ε., όπου αναμένεται η εκδήλωση των έντονων ή και επικίνδυνων καιρικών φαινομένων κατόπιν σχετικής ενημέρωσης από την Αυτ/λη Δ/ση ή το Τμήμα Π.Π. της Π.Ε. με αποστολή email .

● Ενημέρωση του κοινού σε τοπικό επίπεδο βάσει των οδηγιών αυτοπροστασίας και των δελτίων τύπου

που εκδίδονται από τη Γενική Γραμματεία Πολιτικής Προστασίας, για την λήψη μέτρων αυτοπροστασίας από τους πολίτες για την εκδήλωση έντονων καιρικών φαινομένων και πλημμυρών. Η ανωτέρω ενέργεια θα υλοποιείται με μέριμνα της Αυτ/λους Δ/σης Π.Π. της Π.Στ.Ε. ή του/των Τμήματος/των Π.Π. των Π.Ε. (ανάλογα την περιοχή που αναμένεται να εκδηλωθούν) με την έκδοση δελτίου τύπου το οποίο θα διανέμεται με μέριμνα των γραφείων τύπου των χωρικών Αντιπεριφερειάρχων στα Μ.Μ.Ε. της χωρικής τους αρμοδιότητας ,στην/ις ΔΤΕ, στην/ις ΔΑΟΚ , στους Δήμους , στις Εθελοντικές Οργανώσεις , στους Τ.Ο.Ε.Β. , ανάλογα την περιοχή εκδήλωσης των έντονων ή και επικίνδυνων καιρικών φαινομένων, που ορίζεται στο σχετικό δελτίο πρόγνωσης (ΕΔΕΚ , ΕΔΠΕΚΦ) της Ε.Μ.Υ. και θα αναρτάται στην ιστοσελίδα της Π.Στ.Ε. www.pste.gov.gr με μέριμνα της Διεύθυνσης Διαφάνειας και Ηλεκτρονικής Διακυβέρνησης και των Τμημάτων Π.Ε. αυτής. Η ανωτέρω ενέργεια αποτυπώνεται στο [διάγραμμα 9](#).

Διάγραμμα 9 : Αποστολή ιδιαίτερου προειδοποιητικού σήματος από την Ε.Μ.Υ. από τους εμπλεκόμενους φορείς της Περιφέρειας Στ. Ελλάδας για ετοιμότητα και ενημέρωση πολιτών.

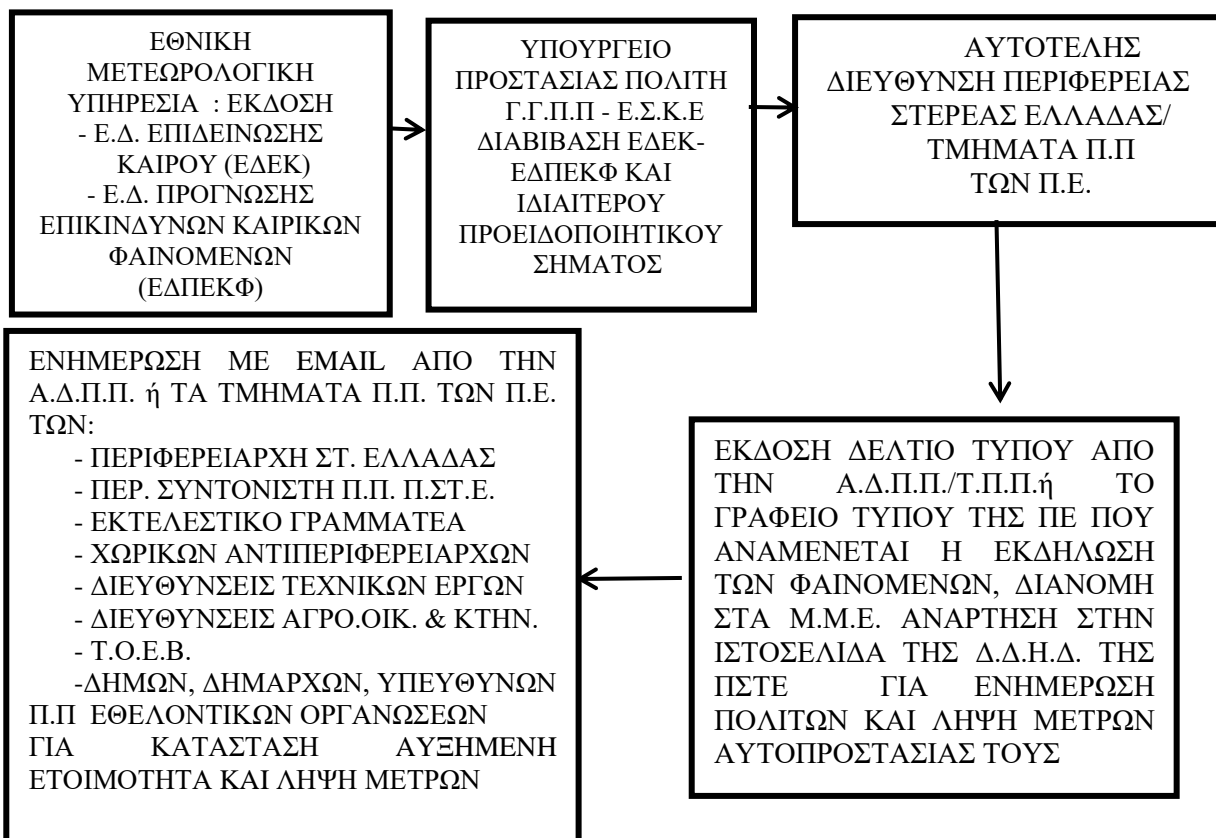

6.2 Διοίκηση, Έλεγχος & Συντονισμός επιχειρήσεων

Για την αντιμετώπιση εκτάκτων αναγκών από την εκδήλωση χιονοπτώσεων και παγετού και τη διαχείριση των συνεπειών (συμπεριλαμβανομένης και της άμεσης-βραχείας αποκατάστασης), η Διοίκηση, Έλεγχος & Συντονισμός των επιχειρήσεων αποτελεί ευθύνη των οργάνων Πολιτικής Προστασίας (Γενικός Γραμματέας Πολιτικής Προστασίας, Συντονιστής Αποκεντρωμένης Διοίκησης, Περιφερειάρχης /Περιφερειακός Συντονιστής Π.Π. /χωρικός Αντιπεριφερειάρχης, Δήμαρχος) τα οποία αναλόγως της κλιμάκωσης υλοποιούν στο πλαίσιο των αρμοδιοτήτων τους δράσεις πολιτικής προστασίας, ενημερώνοντας ταυτόχρονα το ανώτερο διοικητικά Όργανο Πολιτικής Προστασίας.

Η Διοίκηση, ο Έλεγχος & ο Συντονισμός επιμέρους επιχειρησιακών δράσεων αναλαμβάνεται από τους καθ' ύλη αρμόδιους φορείς.

Δράσεις έρευνας και διάσωσης, απεγκλωβισμού και διάσωσης οδηγών και επιβατών στο οδικό δίκτυο της χώρας απεγκλωβισμού και διάσωσης επιβατών και εργαζομένων στο σιδηροδρομικό δίκτυο της χώρας εξ αιτίας χιονόπτωσης ή παγετού, καθώς και ιενίσχυσης σε προσωπικό και μέσα του ΠΣ, αναλαμβάνονται και συντονίζονται από τον εκάστοτε **Επικεφαλής Αξιωματικό του Πυροσβεστικού Σώματος** ο οποίος ενεργεί ως συντονιστής του έργου στην περιοχή του συμβάντος

Δράσεις ασφάλειας μέτρων τροχαίας, υποστήριξη μέτρων προστασίας πολιτών αναλαμβάνονται και συντονίζονται από τον εκάστοτε **Επικεφαλής Αξιωματικό της Ελληνικής Αστυνομίας** και σε περίπτωση περιοχής αρμοδιότητας Λιμενικού Σώματος από τον εκάστοτε **Επικεφαλής Αξιωματικό του Λιμενικού Σώματος**.

Δράσεις ιατρικής υποστήριξης διακομιδής τραυματιών -ασθενών και ενεργοποίησης των κατά τόπους μονάδων υγείας (νοσοκομεία, κέντρα υγείας, κλπ.αναλαμβάνονται και συντονίζονται από το **ΕΚΑΒ** (Κεντρική Υπηρεσία ή Παράρτημα ΕΚΑΒ).

Δράσεις έρευνας και διάσωσης στην χωρική αρμοδιότητα του Λιμενικού Σώματος-Ελληνικής Ακτοφυλακής (θαλάσσιος χώρος αιγιαλός και παραλία αναλαμβάνονται και συντονίζονται από τις εκάστοτε **αρμόδιες αρχές του ΛΣ-ΕΛΑΚΤ**

Δράσεις παροχή βοήθειας (φαρμακευτικό υλικό καύσιμα τρόφιμα είδη πρώτης ανάγκης σε κατοίκους που έχουν αποκλειστεί λόγω πολυήμερης διακοπής της κυκλοφορίας στο οδικό δίκτυο εξαιτίας χιονοπτώσεων και παγετού συντονίζονται από τους κατά τόπους **αρμόδιους Δημάρχους**

6.3 Αρχική ειδοποίηση για την εκδήλωση χιονοπτώσεων και παγετού

Αρχική αναγγελία/ειδοποίηση νοείται η επίσημη ενημέρωση των εμπλεκόμενων φορέων για τις επιπτώσεις από την εκδήλωση έντονων καιρικών φαινομένων όπως χιονοπτώσεις και παγετός, τόσο σε τοπικό όσο και περιφερειακό και κεντρικό επίπεδο, από τους αρμόδιους προς τούτο φορείς.

Η αρχική αναγγελία/ειδοποίηση έχει στόχο την άμεση συλλογή πληροφοριών κατά την εκδήλωση έντονων ή και επικίνδυνων καιρικών φαινομένων σχετικών με την επικρατούσα κατάσταση και τις επηρεαζόμενες περιοχές, καθώς και την ενημέρωση των άμεσα εμπλεκόμενων φορέων στη διαχείριση εκτάκτων αναγκών, τόσο σε τοπικό όσο και σε περιφερειακό και κεντρικό επίπεδο.

Στο στάδιο αυτό πραγματοποιείται η πρώτη εκτίμηση για την επικρατούσα κατάσταση και τις επηρεαζόμενες περιοχές που αποτελεί κρίσιμη παράμετρο για την περαιτέρω κινητοποίηση του μηχανισμού πολιτικής προστασίας.

Οι αρμόδιες κατά τόπους υπηρεσίες της ΕΛ.ΑΣ. αποτελούν θεσμικά τον φορέα επίσημης ενημέρωσης των εμπλεκόμενων φορέων καθώς και του ΚΕΠΠ/ΕΣΚΕ, για την επικρατούσα κατάσταση στην περιοχή ευθύνης τους μετά από την εκδήλωση έντονων καιρικών φαινομένων όπως χιονοπτώσεις και παγετός, δεδομένου ότι λειτουργούν σε 24-ωρη βάση και κατά κανόνα είναι αυτές οι οποίες μπορούν άμεσα να συλλέξουν πληροφορίες για την επικρατούσα κατάσταση και την επηρεαζόμενη περιοχή (Παράρτημα Ε, Γενικό Σχέδιο Πολιτικής Προστασίας «Ξενοκράτης», ΥΑ 1299 10-04-2003 ΦΕΚ 423/ Β΄/2003). Σε περιπτώσεις που αναφέρονται στο ΚΕΠΠ/ΕΣΚΕ δυσχέρειες κυκλοφορίας λόγω χιονοπτώσεων και παγετού και ιδιαίτερα διακοπή της κυκλοφορίας στα ολοκληρωμένα τμήματα των αυτοκινητοδρόμων και στο εθνικό οδικό δίκτυο, το ΚΕΠΠ/ΕΣΚΕ ενημερώνει τον Γενικό Γραμματέα Πολιτικής Προστασίας και τη Δ/ση Σχεδιασμού & Αντιμετώπισης Εκτάκτων Αναγκών της ΓΓΠΠ.

Την δράση αυτή μπορούν να υποστηρίξουν και οι αρμόδιες κατά τόπους υπηρεσίες του Π.Σ. οι οποίες επίσης λειτουργούν σε 24-ωρη βάση.

Οι ανωτέρω υπηρεσίες ενημερώνουν άμεσα τις ανώτερες διοικητικές δομές τους καθώς και τα Αποκεντρωμένα Όργανα Πολιτικής Προστασίας (Δήμαρχος, Περιφερειάρχης, αρμόδιος Αντιπεριφερειάρχης).

Με εντολή των Δημάρχων κινητοποιούνται τα Γραφεία Πολιτικής Προστασίας των Δήμων, στην περιοχή των οποίων έχουν δημιουργηθεί έκτακτες ανάγκες λόγω χιονοπτώσεων και παγετού. Τα Γραφεία Πολιτικής Προστασίας των Δήμων κατ' εφαρμογή των μνημονίων ενεργειών που έχουν καταρτίσει, επικοινωνούν με τα κατά τόπους Αστυνομικά Τμήματα και Πυροσβεστικές Υπηρεσίες, προκειμένου να συλλέξουν περισσότερες πληροφορίες σχετικά με την επικρατούσα κατάσταση στην περιοχή ευθύνης τους και να ενημερώσουν τον Δήμαρχο, το Τμήμα Πολιτικής Προστασίας της

οικείας Περιφερειακής Ενότητας, καθώς και το ΚΕΠΠ/ΕΣΚΕ.

Ομοίως, με εντολή του Περιφερειάρχη/Περιφερειακού Συντονιστή Π.Π. κινητοποιούνται η Αυτ/λης Δ/ση Πολιτικής Προστασίας της Περιφέρειας, οι αρμόδιοι Αντιπεριφερειάρχες καθώς και τα Τμήματα Πολιτικής Προστασίας των οικείων Περιφερειακών Ενοτήτων, στην περιοχή των οποίων έχουν δημιουργηθεί έκτακτες ανάγκες λόγω χιονοπτώσεων και παγετού.

Κατ' εφαρμογή των μνημονίων ενεργειών που έχουμε καταρτίσει, οι ανωτέρω επικοινωνούν με τα κατά τόπους Αστυνομικά Τμήματα και Πυροσβεστικές Υπηρεσίες, καθώς και τα Γραφεία Πολιτικής Προστασίας των οικείων Δήμων, προκειμένου να συλλέξουν περισσότερες πληροφορίες σχετικά με την επικρατούσα κατάσταση στην περιοχή ευθύνης τους και να ενημερώσουν τον Περιφερειάρχη/Περιφερειακό Συντονιστή Π.Π. /χωρικό Αντιπεριφερειάρχη καθώς και το ΚΕΠΠ/ΕΣΚΕ.

Η άμεση ενημέρωση της Γενικής Γραμματείας Πολιτικής Προστασίας δια του ΚΕΠΠ/ΕΣΚΕ αποτελεί υποχρέωση όλων των φορέων, που ορίζονται υπεύθυνοι σε επιχειρησιακό επίπεδο από τις διατάξεις του άρθρου 3 του Ν.3013/2002 όπως τροποποιήθηκε με το άρθρο 110 του Ν. 4249/14, ΦΕΚ-73Α/24-3-14 και ισχύει, για επιμέρους δράσεις πολιτικής προστασίας, προκειμένου να υπάρχει καλύτερος συντονισμός και οργάνωση των φορέων στην αντιμετώπιση καταστάσεων εκτάκτων αναγκών λόγω χιονοπτώσεων και παγετού, (Παράρτημα Γ, Γενικό Σχέδιο Πολιτικής Προστασίας Ξενοκράτης, ΥΑ 1299 10-04-2003 ΦΕΚ 423/ Β' /2003).

Το ΚΕΠΠ/ΕΣΚΕ, μετά την πρώτη ενημέρωσή του για τις επιπτώσεις από την εκδήλωση έντονων ή και επικίνδυνων καιρικών φαινομένων όπως χιονοπτώσεις και παγετός, κυρίως από τις αρμόδιες υπηρεσίες της ΕΛ.ΑΣ. και του 199 ΣΕΚΥΠΣ/ΕΣΚΕ, επικοινωνεί με τα κατά τόπους Γραφεία Πολιτικής Προστασίας των Δήμων και τις Δ/σεις Πολιτικής Προστασίας των Περιφερειών και των Αποκεντρωμένων Διοικήσεων προκειμένου να συλλέξει περαιτέρω πληροφορίες για τις περιοχές που επηρεάστηκαν και ενημερώνει το Γενικό Γραμματέα Πολιτικής Προστασίας και τη Δ/ση Σχεδιασμού & Αντιμετώπισης Εκτάκτων Αναγκών της ΓΓΠΠ.

Επισημαίνεται ότι αρμόδιος φορέας για την **έκδοση αρχικής ειδοποίησης – αναγγελίας** σχετικά με τις επιπτώσεις από την εκδήλωση επικίνδυνων καιρικών φαινομένων, όπως χιονοπτώσεις και παγετός, στο οδικό δίκτυο είναι οι κατά τόπους αρμόδιες υπηρεσίες **Τροχαίας της ΕΛ.ΑΣ.**

Επισημαίνεται ότι οι κατά τόπους αρμόδιες υπηρεσίες Τροχαίας της ΕΛ.ΑΣ. δύναται να λαμβάνουν εντός και εκτός κατοικημένων περιοχών προσωρινά μέτρα απαγορεύσεων ή περιορισμών της κυκλοφορίας, όταν αυτό επιβάλλεται από ιδιαίτερους λόγους ασφαλείας ή σε έκτακτες περιπτώσεις για την αντιμετώπιση τελείως προσωρινών καταστάσεων (άρθρ. 52 του Κώδικα Οδικής Κυκλοφορίας Ν. 2696/1999 – ΦΕΚ 57/Α' /1999), όπως αυτό έχει αντικατασταθεί με την παρ. 9 του άρθρου 48 του Ν. 4313/2014).

Η αρχική ειδοποίηση-αναγγελία σχετικά με τις επιπτώσεις από την εκδήλωση έντονων καιρικών

φαινομένων όπως χιονοπτώσεις και παγετός σε δίκτυα και υποδομές που υπάγονται σε άλλους φορείς αποτελεί αρμοδιότητα των ίδιων των φορέων.

Στη συνέχεια οι παραλήπτες της αρχικής ειδοποίησης αναλαμβάνουν να ενημερώσουν τις αρμόδιες επιχειρησιακά εμπλεκόμενες οργανικές μονάδες του Φορέα τους.

Οποιαδήποτε επιπλέον πληροφορία που προέρχεται από μη θεσμοθετημένους για το σκοπό αυτό Φορείς αποτελεί χρήσιμη πρόσθετη πληροφορία για τα αρμόδια όργανα των διαφόρων επιπέδων.

6.4 Επικοινωνίες

Οι επικοινωνίες για την αντιμετώπιση εκτάκτων αναγκών και την άμεση/βραχεία διαχείριση των συνεπειών από την εκδήλωση χιονοπτώσεων και παγετού, γίνονται κατά κανόνα με τη χρήση των δικτύων σταθερής κινητής τηλεφωνίας και ασύρματης σε όλα τα στάδια επιχειρήσεων και αναφέρονται αναλυτικά στο Μέρος IV σύμφωνα με τα [διάγραμμα 7](#).

6.5 Κινητοποίηση

Στο στάδιο αυτό, όλοι οι φορείς υπεύθυνοι για την αντιμετώπιση καταστάσεων έκτακτης ανάγκης από την εκδήλωση χιονοπτώσεων και παγετού, λαμβάνοντας υπόψη την αρχική εκτίμηση των συνεπειών, αξιολογώντας τις πληροφορίες για την επικρατούσα κατάσταση καθώς και τα πιθανά αιτήματα συνδρομής προς άλλους φορείς, κινητοποιούν το εμπλεκόμενο προσωπικό και τα μέσα που έχουν στη διάθεσή τους για την υλοποίηση δράσεων πολιτικής προστασίας για την αντιμετώπιση εκτάκτων αναγκών και την άμεση/βραχεία διαχείριση των συνεπειών, βάσει του αντίστοιχου σχεδιασμού τους.

Νοείται ότι το επίπεδο κλιμάκωσης και κινητοποίησης του εμπλεκόμενου προσωπικού και μέσων δύναται να τροποποιηθεί όταν αυτό απαιτηθεί βάσει της αξιολόγησης των νεότερων δεδομένων που αφορούν στις συνέπειες του καταστροφικού φαινομένου. Κριτήρια κλιμάκωσης θεωρούνται:

- η αδυναμία αντιμετώπισης της καταστροφής από το κατώτερο διοικητικό επίπεδο λόγω ανεπάρκειας διατιθέμενων πόρων
- η έκταση της καταστροφής
- το μέγεθος των απωλειών ή ζημιών (ένταση της καταστροφής)

Διευκρινίζεται ότι η κλιμάκωση της κινητοποίησης του κάθε φορέα δεν πρέπει να συγχέεται με τη γενικότερη κλιμάκωση της κινητοποίησης του συνόλου του Μηχανισμού Πολιτικής Προστασίας (η οποία ορίζεται στο Ν3013/2002, αρθ 2) και είναι δυνατόν να λαμβάνει χώρα σε διαφορετικό χρόνο όπως προκύπτει από το ρόλο και τις αρμοδιότητες του.

6.5.1 Κινητοποίηση σε τοπικό επίπεδο

Ο Περιφερειάρχης/Περιφερειακός Συντονιστής Π.Π. ή οι χωρικοί Αντιπεριφερειάρχες που ενεργούν σύμφωνα με τις οδηγίες και τις κατευθύνσεις που τους παρέχουν ο Περιφερειάρχης/Περιφερειακός Συντονιστής Π.Π. , εκτιμώντας τις επιπτώσεις, όπως αυτές διαμορφώνονται από τις πληροφορίες που έχουν συλλέξει ή από νεότερες πληροφορίες που ακολουθούν την εξέλιξη των φαινομένων, κινητοποιούν δια των Δ/σεων Πολιτικής Προστασίας/Τμήματα Π.Π. των Π.Ε. , το επιχειρησιακά εμπλεκόμενο δυναμικό και τα μέσα πολιτικής προστασίας της Περιφέρειας, προκειμένου να δρομολογήσουν δράσεις όπως αυτές αναφέρονται στις παραγράφους 6.4 και 6.5 του παρόντος και στα **διαγράμματα 3 και 4**.

Νοείται ότι κατά προτεραιότητα εξετάζονται αιτήματα συνδρομής στο έργο διάσωσης και απεγκλωβισμού όπως και η διάνοιξη αποκλεισμένων δρόμων αρμοδιότητας των Δήμων και των Περιφερειών για τη διευκόλυνση της κίνησης των οχημάτων των σωστικών συνεργείων προς και από την πληγείσα περιοχή, τις νοσοκομειακές μονάδες, κλπ.

6.5.2 Κινητοποίηση φορέων λειτουργίας και συντήρησης δικτύων και υποδομών στην περιοχή που εκδηλώθηκαν χιονοπτώσεις και παγετός

Μετά την εκδήλωση χιονοπτώσεων και παγετού, οι υπεύθυνοι λειτουργίας και συντήρησης τεχνικών έργων και έργων υποδομής (οδικά και σιδηροδρομικά δίκτυα, δίκτυα κοινής ωφέλειας, μονάδες παραγωγής ενέργειας, γέφυρες, σήραγγες, κλπ) στην περιοχή που αυτά εκδηλώθηκαν, εφόσον συντρέχουν λόγοι, προβαίνουν αυτεπάγγελα και βάσει του κανονισμού λειτουργίας και συντήρησης του εκάστοτε φορέα, σε άμεσο έλεγχο των εγκαταστάσεών τους για τη διασφάλιση της ομαλής λειτουργίας τους.

Ειδικότερα:

Οι φορείς συντήρησης και λειτουργίας δικτύων κοινής ωφέλειας (ΔΕΔΔΗΕ, ΑΔΜΗΕ, ΔΕΣΦΑ, ΕΠΑ εταιρίες κινητής και σταθερής τηλεφωνίας, εταιρίες ύδρευσης και αποχέτευσης, κλπ) κινητοποιούν τις αρμόδιες υπηρεσίες τους για τον άμεσο έλεγχο και την αποκατάσταση βλαβών στο δίκτυο αρμοδιότητάς τους, εφόσον συντρέχουν λόγοι.

Επίσης, συνδράμουν το έργο του Πυροσβεστικού Σώματος στην έρευνα και διάσωση σε αστικό χώρο (προληπτική διακοπή δικτύων για την ασφάλεια του προσωπικού που επιχειρεί στις επιχειρήσεις έρευνας και διάσωσης, κλπ) και εκδίδουν κατά την κρίση τους ανακοινώσεις για την ενημέρωση του κοινού (δελτία τύπου, ανακοινώσεις στα τοπικά ΜΜΕ κ.λπ.).

Σε περιπτώσεις που διαπιστωθούν εκτεταμένες βλάβες λειτουργίας δικτύων κοινής ωφέλειας, θα πρέπει να δοθεί προτεραιότητα στην αποκατάστασή του δικτύου που εξυπηρετεί δημόσια και κοινωφελούς χρήσης κτίρια (νοσοκομεία, υπηρεσίες, κτλ).

Η ανωτέρω δράση , εντός των διοικητικών ορίων της Περιφέρειας Στερεάς Ελλάδας πραγματοποιείται από τους υπεύθυνους φορείς σύμφωνα με την διοικητικής τους δομή.

6.6 Επιχειρήσεις έρευνας, διάσωσης

Η έρευνα και διάσωση ατόμων που η ζωή τους έχει περιέλθει σε κίνδυνο από την εκδήλωση χιονοπτώσεων και παγετού, όπως για παράδειγμα κτηνοτρόφοι, εκδρομείς, κυνηγοί κ.τ.λ., είναι αρμοδιότητα των Πυροσβεστικών Υπηρεσιών (Π.Δ.210/1992 - ΦΕΚ 99/Α΄/1992, Π.Δ. 397/1998 – ΦΕΚ 276/ Α΄/1998, Ν 3511/2006 – ΦΕΚ 258Α/2006 Ν. 4249/2014-ΦΕΚ 73Α/2014)

Οι επιχειρήσεις έρευνας και διάσωσης δρομολογούνται άμεσα μόλις οι σχετικές πληροφορίες, που αφορούν πιθανούς εγκλωβισμούς ατόμων λόγω χιονοπτώσεων και παγετού, διαβιβαστούν στις κατά τόπους αρμόδιες Πυροσβεστικές Υπηρεσίες. **Κατά προτεραιότητα, αποτελεί υποχρέωση όλων των υπηρεσιών ή φορέων, οι οποίοι λαμβάνουν πρωτογενείς πληροφορίες σχετικές με εγκλωβισμούς ατόμων να ενημερώνουν άμεσα την αρμόδια κατά τόπους Υπηρεσία του Πυροσβεστικού Σώματος**, το οποίο είναι θεσμικά αρμόδιο για την έρευνα και διάσωση στο χερσαίο χώρο (άρθρο 2 του Ν. 3511/2006 - ΦΕΚ 258/Α΄/2006, όπως αυτό έχει τροποποιηθεί με το άρθρο 64 του Ν.4249/2014 - ΦΕΚ 73/Α΄/2014).

Στις επιχειρήσεις έρευνας και διάσωσης τίθεται επικεφαλής των επιχειρήσεων αξιωματικός του ΠΣ, ο οποίος αξιολογεί τις σχετικές με έρευνα και διάσωση πληροφορίες και κινητοποιεί τους διαθέσιμους πόρους του για την άμεση μετάβασή τους στα σημεία των συμβάντων. Σύμφωνα με τις πληροφορίες που λαμβάνει από τα σημεία των συμβάντων προβαίνει σε ιεράρχηση αυτών και ενίσχυση των δυνάμεων, αν τούτο απαιτείται.

Οι Πυροσβεστικές δυνάμεις, ανάλογα με την έκταση και την εξέλιξη των φαινομένων, ενισχύονται σε προσωπικό και μέσα από όμορες Περιφερειακές Υπηρεσίες του Π.Σ. σύμφωνα με τον Κανονισμό Εσωτερικής Υπηρεσίας Πυροσβεστικού Σώματος (ΠΔ 210/1992, ΦΕΚ 99/Α΄/1992, όπως έχει τροποποιηθεί και ισχύει). Αν η κατάσταση το απαιτεί κινητοποιούνται οι ΕΜΑΚ. (ΠΔ 96/1987, ΦΕΚ 58/Α΄/1987 – ΠΔ 329/1993, ΦΕΚ 140/Α΄/1993 όπως έχει τροποποιηθεί και ισχύει - Έγγραφο Αρχηγείου ΠΣ ΑΠ 23964 Φ.159 ΠΣΕΑ 9/7/2004).

Ο επικεφαλής της κατά τόπου αρμόδιας Πυροσβεστικής Υπηρεσίας αξιολογώντας την κατάσταση δύναται να αιτηθεί τη συνδρομή και άλλων φορέων Πολιτικής Προστασίας και υπηρεσιών προς υποβοήθηση του έργου του. Τα αιτήματα προς συνδρομή του έργου του Πυροσβεστικού Σώματος, οφείλουν να τα εξετάζουν κατά προτεραιότητα οι αρμόδιοι φορείς.

Οι εν συνεχεία δράσεις προνοσοκομειακής περίθαλψης ή διακομιδής των διασωθέντων ατόμων σε υγειονομικές μονάδες, όταν συντρέχουν λόγοι, αναλαμβάνονται και συντονίζονται από τον εκάστοτε υπεύθυνο του ΕΚΑΒ (Κεντρική Υπηρεσία ή Παράρτημα ΕΚΑΒ). Επίσης το ΕΚΑΒ έχει την ευθύνη για τον γενικότερο συντονισμό των φορέων που έχουν την ευθύνη για την υλοποίηση δράσεων σχετικών με την αντιμετώπιση εκτάκτων καταστάσεων που αφορούν στη δημόσια υγεία.

Σημειώνεται ότι στις δράσεις έρευνας και διάσωσης συμπεριλαμβάνονται ο απεγκλωβισμός και η διάσωση οδηγών και επιβατών στο οδικό δίκτυο της χώρας, όπως επίσης ο απεγκλωβισμός και η διάσωση επιβατών και εργαζομένων στο σιδηροδρομικό δίκτυο της χώρας.

Οι δράσεις που αφορούν τον απεγκλωβισμό και τη διάσωση οδηγών και επιβατών στο οδικό δίκτυο της χώρας αναφέρονται με αναλυτικό τρόπο στην παράγραφο που ακολουθεί (παράγραφος 6.7 του παρόντος).

Ομοίως, οι δράσεις που αφορούν τον απεγκλωβισμό και τη διάσωση επιβατών και εργαζομένων στο σιδηροδρομικό δίκτυο της χώρας αναφέρονται με αναλυτικό τρόπο στην παράγραφο 6.8 του παρόντος.

6.7 Απεγκλωβισμός και διάσωση οδηγών και επιβατών στο οδικό δίκτυο λόγω χιονοπτώσεων ή παγετού

Ο απεγκλωβισμός και διάσωση οδηγών και επιβατών που η ζωή τους έχει τεθεί σε κίνδυνο από διακοπή της κυκλοφορίας στο οδικό δίκτυο λόγω χιονοπτώσεων ή παγετού είναι αρμοδιότητα των Πυροσβεστικών Υπηρεσιών (Π.Δ.210/1992 - ΦΕΚ 99/Α'/1992, Π.Δ. 397/1998 – ΦΕΚ 276/ Α'/1998, Ν. 4249/2014-ΦΕΚ 73Α/2014).

Για τις ανωτέρω δράσεις που συνδέονται με τον απεγκλωβισμό και διάσωση οδηγών και επιβατών στο οδικό δίκτυο και τη μεταφορά τους σε ασφαλές σημείο, θεωρείται απαραίτητη η **συνεργασία των κατά τόπους αρμοδίων υπηρεσιών του Πυροσβεστικού Σώματος με τις υπηρεσίες της ΕΛ.ΑΣ., του αρμόδιου φορέα χειμερινής συντήρησης, καθώς και των κατά περίπτωση αρμόδιων Αποκεντρωμένων Οργάνων Πολιτικής Προστασίας (Περιφερειάρχης/Περιφερειακός Συντονιστής Π.Π. χωρικός Αντιπεριφερειάρχης και Δήμαρχος), προς υποβοήθηση του έργου του Π.Σ.**

Η μεταφορά των επιβατών και οδηγών που έχουν απεγκλωβιστεί, εφόσον συντρέχουν λόγοι, σε Υγειονομικές Μονάδες είναι αρμοδιότητα του **Ε.Κ.Α.Β.** (Ν1579/1985 - ΦΕΚ 217/Α'/1985, Ν. 2071/1992 – ΦΕΚ 123/Α'/1992, Ν. 2194/1994 – ΦΕΚ 34/Α'/1994). Ο συντονισμός των Υγειονομικών Μονάδων στην αντιμετώπιση εκτάκτων αναγκών λόγω χιονοπτώσεων ή παγετού που αφορούν την παροχή ιατρικής βοήθειας είναι αρμοδιότητα του Εθνικού Κέντρου Άμεσης Βοήθειας (ΕΚΑΒ) του Υπουργείου Υγείας (Ν.1579/1985, ΠΔ376/1988 & ΠΔ 348/1996, Ν. 4633/2019 - ΦΕΚ 161/Α'/2019).

Στις περιπτώσεις που δεν συντρέχουν λόγοι οι επιβάτες και οδηγοί να μεταβούν σε Υγειονομικές Μονάδες, **οι αρμόδιοι φορείς λειτουργίας και συντήρησης του οδικού δικτύου (Δ.Τ.Ε.)** θα πρέπει να διαθέσουν κατάλληλο κλειστό θερμαινόμενο χώρο για την προσωρινή ολιγόωρη παραμονή οδηγών και επιβατών οι οποίοι έχουν απεγκλωβιστεί/διασωθεί προκειμένου να μην τεθεί σε κίνδυνο η ζωή τους από τη διακοπή της κυκλοφορίας στο οδικό δίκτυο αρμοδιότητάς τους λόγω

χιονοπτώσεων ή παγετού.

Η μεταφορά των οδηγών και επιβατών, οι οποίοι έχουν απεγκλωβιστεί/διασωθεί, προς τους ανωτέρω κλειστούς θερμαινόμενους χώρους που θα υποδείξει ο κατά τόπο αρμόδιος φορέας χειμερινής συντήρησης, θα πραγματοποιείται με ευθύνη του ΠΣ.

Στο πλαίσιο αυτό, οι φορείς χειμερινής συντήρησης θα πρέπει εκ των προτέρων να έχουν προσδιορίσει κλειστούς θερμαινόμενους χώρους για την προσωρινή ολιγόωρη παραμονή οδηγών και επιβατών οι οποίοι έχουν απεγκλωβιστεί/διασωθεί προκειμένου να μην τεθεί σε κίνδυνο η ζωή τους από τη διακοπή της κυκλοφορίας στο οδικό δίκτυο αρμοδιότητάς τους λόγω χιονοπτώσεων ή παγετού. Οι χώροι αυτοί, οι οποίοι θα πρέπει να έχουν άδεια λειτουργίας καταστήματος υγειονομικού ενδιαφέροντος, θα πρέπει να επιλεγούν κατά προτίμηση

- με βάση την διαθεσιμότητά τους κατά τους χειμερινούς μήνες και κατόπιν σχετικής συνεννόησης και αποδοχής από τους ιδιοκτήτες/υπευθύνους λειτουργίας για την διαθεσιμότητα των χώρων αυτών όταν συντρέξουν λόγοι υλοποίησης της ανωτέρω δράσης,

- την ευκολία πρόσβασης σε αυτούς, ει δυνατόν επί του ίδιου οδικού δικτύου καθώς και

- την εγγύτητά τους στα σημεία του οδικού δικτύου όπου κατά το παρελθόν έχουν σημειωθεί αποκλεισμοί του οδικού δικτύου λόγω χιονοπτώσεων και παγετού

Νοείται ότι η δράση αυτή δεν έχει εφαρμογή για τα τμήματα του οδικού δικτύου εντός πολεοδομικών συγκροτημάτων.

Για την δράση αυτή έχει συνταχθεί και επισυναφθεί **σχετικό παράρτημα** στο μνημόνιο ενεργειών της Περιφέρειας Στερεάς Ελλάδας.

Θέματα που αφορούν την παροχή βοήθειας, όπως η διανομή κουβερτών και πρόχειρων γευμάτων, όταν αυτό επιβάλλεται¹⁷ σε περιπτώσεις ακινητοποίησης οχημάτων επί του οδικού δικτύου λόγω χιονοπτώσεων και παγετού, αναφέρονται με αναλυτικό τρόπο στην παρ. **6.12 του παρόντος**. Όπως έχει ήδη αναφερθεί, η μεταφορά και διανομή των κουβερτών και του πρόχειρου γεύματος, όπου αυτό απαιτείται, θα πραγματοποιείται με μέριμνα του Πυροσβεστικού Σώματος (69061Φ.702.16/29-11-2012 έγγραφο Αρχηγείου Π.Σ.) Το έργο της διανομής κουβερτών ή/και πρόχειρου γεύματος δύναται να συνδράμουν και οι υπηρεσίες της ΕΛ.ΑΣ. σε περίπτωση που αυτό ζητηθεί από τις υπηρεσίες του Π.Σ. και όταν διαθέτουν κατάλληλο όχημα για το σκοπό αυτό (2501/14/40-α/20-11-2012 έγγραφο Αρχηγείου ΕΛ.ΑΣ.).

Νοείται ότι δράσεις παροχής βοήθειας, όπως η ανωτέρω, δύναται να πραγματοποιούνται παράλληλα, όταν οι συνθήκες το επιβάλουν, με δράσεις που συνδέονται με τον απεγκλωβισμό και διάσωση οδηγών και επιβατών.

6.8 Απεγκλωβισμός και διάσωση επιβατών και εργαζομένων στο σιδηροδρομικό δίκτυο της χώρας εξ αιτίας χιονόπτωσης ή παγετού

Η αντιμετώπιση προβλημάτων από χιονοπτώσεις και παγετό στο σιδηροδρομικό δίκτυο της χώρας, πραγματοποιείται σύμφωνα με τον εν ισχύ Γενικό Κανονισμό Κίνησης της εταιρίας ΟΣΕ Α.Ε, ο οποίος αποτελεί Εθνικό Κανόνα Ασφάλειας¹⁹, καθώς και σύμφωνα με τα όσα προβλέπονται σχετικά στους Εσωτερικούς Κανονισμούς Λειτουργίας των εταιριών ΟΣΕ Α.Ε., ΤΡΑΙΝΟΣΕ Α.Ε. και ΕΕΣΣΤΥ Α.Ε.

Σύμφωνα με τα ανωτέρω ο αποχιονισμός της Εθνικής Σιδηροδρομικής Υποδομής καθώς και η άρση αποκλεισμού τμημάτων του σιδηροδρομικού δικτύου λόγω χιονοπτώσεων και παγετού αποτελεί αρμοδιότητα της εταιρίας ΟΣΕ Α.Ε. Οι δράσεις αυτές δύναται να επικουρούνται με προσωπικό και μέσα της εταιρίας ΕΕΣΣΤΥ Α.Ε. Η εταιρία ΟΣΕ Α.Ε. πραγματοποιεί τις ανωτέρω δράσεις σύμφωνα με τα όσα αναλυτικά αναφέρονται στο Γενικό Κανονισμό Κίνησης (άρθρα 134 & 135).

Σε περίπτωση αποκλεισμού αμαξοστοιχίας λόγω χιονοπτώσεων και παγετού και αδυναμία αποκατάστασης της κυκλοφορίας, ο μηχανοδηγός ενημερώνει των αρμόδιο Σταθμάρχη ο οποίος στην συνέχεια ενημερώνει την διοίκηση της εταιρίας ΤΡΑΙΝΟΣΕ Α.Ε η οποία οφείλει να μεταφέρει τους επιβάτες στον τελικό τους προορισμό είτε με την χρήση άλλης αμαξοστοιχίας είτε με άλλα μέσα (Λεωφορεία, κ.τ.λ.).

Σε περίπτωση αδυναμίας πρόσβασης των μέσων αυτών στην αποκλεισμένη αμαξοστοιχία και εφόσον τεθούν ζητήματα προστασίας της ζωής των επιβατών και των εργαζομένων λόγω παρατεταμένης παραμονής τους σε συνθήκες ψύχους, η διοίκηση της εταιρίας ΤΡΑΙΝΟΣΕ Α.Ε οφείλει να ενημερώσει το Πυροσβεστικό Σώμα προκειμένου να ενεργήσει για τον απεγκλωβισμό και τη διάσωσή τους. Η εν συνεχεία μεταφορά των επιβατών προς τον τελικό τους προορισμό είναι αρμοδιότητα της εταιρίας ΤΡΑΙΝΟΣΕ Α.Ε.

Στις περιπτώσεις αυτές, μετά τον απεγκλωβισμό και την μεταφορά επιβατών και εργαζομένων σε ασφαλές σημείο από το Πυροσβεστικό Σώμα, η εν συνεχεία μεταφορά τους, εφόσον συντρέχουν λόγοι, σε Υγειονομικές Μονάδες είναι αρμοδιότητα του Ε.Κ.Α.Β. (Ν1579/1985 - ΦΕΚ 217/Α΄/1985, Ν. 2071/1992 – ΦΕΚ 123/Α΄/1992, Ν. 2194/1994 – ΦΕΚ 34/Α΄/1994).

6.9 Αντιμετώπιση περιστατικών υγείας σε περιοχές όπου έχει διακοπεί η κυκλοφορία στο οδικό δίκτυο λόγω χιονοπτώσεων και παγετού.

Σε περιπτώσεις που το ΕΚΑΒ, ως αρμόδιος φορέας παροχής επείγουσας προνοσοκομειακής ιατρικής φροντίδας και διακίνησης εκτάκτων περιστατικών υγείας, δεχθεί κλήση αντιμετώπισης περιστατικού υγείας σε περιοχή όπου διαπιστωμένα έχει διακοπεί η κυκλοφορία στο οδικό δίκτυο από την εκδήλωση χιονοπτώσεων και παγετού και δεν είναι δυνατή η άμεση απόκρισή του με τα μέσα που διαθέτει, ενημερώνει το Π.Σ. προκειμένου να συνδράμει με τα μέσα που διαθέτει στην

μεταφορά του περιστατικού σε σημείο όπου είναι δυνατή η προσέγγιση των μέσων του ΕΚΑΒ. Τη δράση αυτή μπορούν να συνδράμουν και οι υπηρεσίες της ΕΛ.ΑΣ. εφόσον διαθέτουν τα κατάλληλα μέσα.

Νοείται ότι στις περιπτώσεις που ζητηθεί η συνδρομή φορέων χειμερινής συντήρησης, το αίτημα του ΕΚΑΒ θα πρέπει να εξετάζεται κατά προτεραιότητα. Στις περιπτώσεις αυτές και εφόσον οι συνθήκες και τα μέσα που διαθέτουν το επιτρέπουν, τα αρμόδια αποκεντρωμένα όργανα Πολιτικής Προστασίας (Περιφερειάρχης/ Περιφερειακός Συντονιστής Π.Π./ χωρικός Αντιπεριφερειάρχης και Δήμαρχος) δρομολογούν, σε συνεργασία με τις αρμόδιες για τη χειμερινή συντήρηση υπηρεσίες τους, **την κατά προτεραιότητα αποκατάσταση της κυκλοφορίας στα τμήματα του οδικού δικτύου αρμοδιότητάς τους** που οδηγούν προς τα σημεία των περιστατικών υγείας για την άμεση προσέγγιση οχήματος του ΕΚΑΒ.

6.10 Αποκατάσταση βλαβών σε δίκτυα κοινής ωφέλειας εξαιτίας χιονοπτώσεων και παγετού

Οι έντονες χιονοπτώσεις και ο παγετός δύναται να δημιουργήσουν προβλήματα στην ομαλή λειτουργία των δικτύων κοινής ωφέλειας (ηλεκτροδότηση, ύδρευση, κλπ), τα οποία αν δεν αντιμετωπιστούν άμεσα δυσχεραίνουν την διαβίωση των πολιτών και δύναται να οδηγήσουν σε καταστάσεις έκτακτης ανάγκης, ιδιαίτερα δε σε περιοχές όπου παρουσιάζονται και διακοπές κυκλοφορίας στο οδικό δίκτυο.

Με βάση τα ανωτέρω οι εταιρείες ΑΔΜΗΕ Α.Ε. και ΔΕΔΔΗΕ Α.Ε., οι οποίες σύμφωνα με το Ν.4001/2011 (ΦΕΚ: 179/Α/2011) είναι αρμόδιες για την λειτουργία και την συντήρηση των δικτύων μεταφοράς και διανομής ηλεκτρικής ενέργειας αντίστοιχα, οφείλουν να προχωρήσουν εγκαίρως στον απαραίτητο προγραμματισμό για την εξασφάλιση της άμεσης αποκατάστασης βλαβών σε δίκτυα μεταφοράς και διανομής ηλεκτρικής ενέργειας, εξ αιτίας χιονόπτωσης ή παγετού (διάθεση προσωπικού, υλικών και μέσων, κλπ)²², εφόσον τούτο κρίνεται αναγκαίο.

Ομοίως, οι Εταιρείες Ύδρευσης και Αποχέτευσης Πρωτεύουσας (Ε.ΥΔ.ΑΠ. Α.Ε.) και Θεσσαλονίκης (Ε.Υ.Α.Θ. Α.Ε), καθώς και οι Δημοτικές Επιχειρήσεις Ύδρευσης Αποχέτευσης (ΔΕΥΑ) οφείλουν να προχωρήσουν εγκαίρως στον απαραίτητο προγραμματισμό, εφόσον συντρέχουν λόγοι, για την εξασφάλιση της άμεσης αποκατάστασης βλαβών σε δίκτυα ύδρευσης αρμοδιότητάς τους, εξ αιτίας χιονόπτωσης ή παγετού, εφόσον τούτο κρίνεται αναγκαίο. Επίσης στις περιπτώσεις χιονοπτώσεων και παγετού κρίνεται σκόπιμη η έγκαιρη έκδοση ειδικότερων οδηγιών και η ενημέρωση των πολιτών για ζητήματα που αφορούν την λειτουργία και προστασία των οικιακών δικτύων ύδρευσης σε συνθήκες παγετού.

Ζητήματα που αφορούν στην άμεση επίλυση προβλημάτων προσέγγισης των συνεργείων αποκατάστασης στα σημεία βλαβών, αναφέρονται αναλυτικά στην παράγραφο 3.4 του παρόντος.

6.11 Παροχή βοήθειας σε κατοίκους που έχουν αποκλειστεί λόγω πολυήμερης διακοπής της κυκλοφορίας στο οδικό δίκτυο εξαιτίας χιονοπτώσεων και παγετού

Η παροχή βοήθειας σε κατοίκους που έχουν αποκλειστεί λόγω πολυήμερης διακοπής της κυκλοφορίας στο οδικό δίκτυο εξαιτίας χιονοπτώσεων και παγετού δρομολογούνται σε τοπικό επίπεδο από τους αρμόδιους κατά τόπους Δημάρχους.

Οι ανωτέρω δράσεις άμεσης παροχής βοήθειας συνδέονται πρωτίστως με την εξασφάλιση και διανομή φαρμακευτικού υλικού, καυσίμων, τροφίμων, ειδών πρώτης ανάγκης, κλπ σε κατοίκους που έχουν αποκλειστεί λόγω πολυήμερης διακοπής της κυκλοφορίας στο οδικό δίκτυο και δεν συντρέχουν λόγοι για την άμεση απομάκρυνσή τους από τις οικίες τους.

Η ανωτέρω δράση δρομολογείται από τους κατά τόπους αρμόδιους Δημάρχους, μετά από σχετική ενημέρωση από τους Προέδρους των Τοπικών Κοινοτήτων των περιοχών που έχουν αποκλειστεί, σχετικά με την έλλειψη των ανωτέρω αγαθών σε συγκεκριμένους οικισμούς και λαμβάνοντας υπόψη και την εκτίμηση από τους φορείς χειμερινής συντήρησης για τον χρόνο που θα απαιτηθεί για την αποκατάσταση της κυκλοφορίας στο οδικό δίκτυο προς τους αποκλεισμένους κατοίκους.

Το ανωτέρω έργο της παροχής βοήθειας δύναται να συνδράμουν οι υπηρεσίες του Π.Σ., που διαθέτουν κατάλληλα οχήματα να προσεγγίσουν τις αποκλεισμένες περιοχές, κατόπιν σχετικού αιτήματος του αρμόδιου Δημάρχου.

Νοείται ότι στην περίπτωση αδυναμίας παροχής των ανωτέρω αγαθών, οι κάτοικοι των αποκλεισμένων περιοχών θεωρείται ότι **διατρέχουν άμεσο και διαρκή κίνδυνο** και απαιτείται η **άμεση μετακίνησή τους σε ασφαλές μέρος** ώστε να μην υπάρξουν απώλειες, η οποία αποτελεί έργο διάσωσης, την αρμοδιότητα της οποίας στον χερσαίο χώρο έχει το Π.Σ. **Η προσωρινή φιλοξενία των ανωτέρω πολιτών** που μετακινήθηκαν από τις οικίες τους διότι η ζωή τους διέτρεχε άμεσο και διαρκή κίνδυνο **δρομολογείται από τους οικείους Δημάρχους.**

6.12 Συντονισμός φορέων στην από κοινού αντιμετώπιση εκτάκτων αναγκών λόγω χιονοπτώσεων και παγετού στο οδικό δίκτυο της χώρας

6.12.1 Έλεγχος κυκλοφορίας, επιβολή περιορισμών ή απαγορεύσεων κυκλοφορίας στο οδικό δίκτυο εξ αιτίας χιονόπτωσης ή παγετού

Η επικρατούσα κατάσταση στο οδικό δίκτυο, ο έλεγχος κυκλοφορίας, η επιβολή περιορισμών ή απαγορεύσεων κυκλοφορίας σε όλο το οδικό δίκτυο της χώρας, αποτελεί αρμοδιότητα των κατά τόπους αρμοδίων υπηρεσιών της ΕΛΑΣ σύμφωνα με την ισχύουσα νομοθεσία (Π.Δ.7/2017, Ν.2696/1999 όπως τροποποιήθηκε και ισχύει). Η γνωμοδότηση των Υπηρεσιών αυτών για την επικρατούσα κατάσταση στο οδικό δίκτυο είναι βαρύνουσας σημασίας.

Η Δ/ση Γενικής Αστυνόμευσης του Αρχηγείου ΕΛ.ΑΣ., με τα 1244/18/2471350/03-12-2018 και 1244/19/2625469/08-12-2019 έγγραφα Αρχηγείου ΕΛ.ΑΣ., επισημαίνει στις Διευθύνσεις Τροχαίας – Διευθύνσεις Αστυνομίας να λαμβάνεται ιδιαίτερη μέριμνα για την πρόσκαιρη και έγκαιρη διακοπή της κυκλοφορίας των οχημάτων, σε συντρέχουσα περίπτωση, σε σημεία που παρουσιάζουν δυσκολίες διέλευσης - ιδιαιτερότητες, έτσι, ώστε να διενεργείται αποχιονισμός και ρίψη αλατιού με τον καλύτερο δυνατό και ασφαλή τρόπο από τις αρμόδιες προς τούτο Υπηρεσίες (απαγόρευση της κυκλοφορίας των φορτηγών αυτοκινήτων πάνω από 3,5 τόνους, κλπ) .

Σ' αυτές τις περιπτώσεις η ακινητοποίηση των οχημάτων θα γίνεται σε ικανή απόσταση, προ του σημείου που εντοπίζονται τα προβλήματα και σε συνεννόηση με τους κατά τόπους επικεφαλής συντονιστές, υπεύθυνους για την εκτέλεση έργων αποχιονισμού, ώστε να διευκολύνεται το έργο τους και θα διαρκεί μέχρι την άρση των προβλημάτων στο οδικό δίκτυο.

Επισημαίνεται ότι, για τα τμήματα του οδικού δικτύου που εντάσσονται στο πρόγραμμα «Δρόμοι Ανάπτυξης» των έργων με Σύμβαση Παραχώρησης του Υπουργείου Υποδομών & Μεταφορών, που έχουν κυρωθεί οι Συμβάσεις Παραχώρησής τους και έχουν παραδοθεί για λειτουργία, το ανωτέρω έργο της ΕΛ.ΑΣ πραγματοποιείται σύμφωνα και με τα προβλεπόμενα στις σχετικές συμφωνίες αστυνόμευσης μεταξύ του Υπουργείου Προστασίας του Πολίτη και των παραχωρησιούχων εταιρειών.

Επίσης, ο έλεγχος της επικρατούσας κατάστασης για την καλή λειτουργία του έργου παραχώρησης (επιθεώρηση, επισήμανση και αντιμετώπιση εκτάκτων συμβάντων, λήψη μέτρων ενημέρωσης των χρηστών, διαχείριση κυκλοφορίας, κλπ) πραγματοποιείται και με ευθύνη των παραχωρησιούχων εταιρειών στο οδικό δίκτυο αρμοδιότητάς τους, με άμεση ενημέρωση των κατά τόπους αρμόδιων υπηρεσιών της ΕΛ.ΑΣ.

Διευκρινίζεται ότι η αστυνόμευση του έργου παραχώρησης από την ΕΛ.ΑΣ. είναι ανεξάρτητη από τον έλεγχο της επικρατούσας κατάστασης που πραγματοποιείται από τους παραχωρησιούχους και προβλέπεται στις σχετικές συμβάσεις παραχώρησης και εγχειρίδια λειτουργίας.

Τέλος, **διατίθενται Αξιωματικοί Σύνδεσμοι της ΕΛ.ΑΣ. στα Κέντρα Επιχειρήσεων - Συντονιστικά Κέντρα και Κέντρα Διαχείρισης Κυκλοφορίας των λοιπών εμπλεκόμενων Φορέων και Υπηρεσιών**, στις περιπτώσεις που κοινοποιείται Έκτακτο Δελτίο Πρόγνωσης Επικίνδυνων Καιρικών Φαινομένων της ΕΜΥ/ΕΜΚ και για όσο χρονικό διάστημα διαρκούν τα φαινόμενα αυτά.

6.12.2 Παροχή βοήθειας σε οδηγούς και επιβάτες σε περιπτώσεις ακινητοποίησης οχημάτων στο οδικό δίκτυο λόγω χιονοπτώσεων ή παγετού

Στο πλαίσιο παροχής βοήθειας σε περιπτώσεις ακινητοποίησης οχημάτων επί του οδικού δικτύου, όταν αυτό επιβάλλεται, **θα πρέπει να διανέμονται κουβέρτες και πρόχειρα γεύματα τα οποία διατίθενται από τους αρμοδίους για την λειτουργία και την συντήρηση του οδικού δικτύου φορείς, για την κάλυψη των στοιχειωδών αναγκών των οδηγών και επιβατών.**

Νοείται ότι δράσεις παροχής βοήθειας, όπως η ανωτέρω, δύναται να πραγματοποιούνται παράλληλα, όταν οι συνθήκες το επιβάλουν, με δράσεις που συνδέονται με τον απεγκλωβισμό και διάσωση οδηγών και επιβατών.

Για την αντιμετώπιση τέτοιων γεγονότων, τα οποία έχουν σημειωθεί κατά το παρελθόν κατά μήκος των αυτοκινητοδρόμων κατά τη διάρκεια εκδήλωσης χιονοπτώσεων και παγετού, **οι παραχωρησιούχοι** έχουν αναλάβει, πέραν των συμβατικών τους υποχρεώσεων, την προμήθεια και διάθεση κουβερτών καθώς και πρόχειρου γεύματος, όταν αυτό απαιτηθεί, για την κάλυψη των στοιχειωδών αναγκών **κατ' ελάχιστο 100 ατόμων επί του οδικού δικτύου αρμοδιότητάς τους.**

Κρίνεται σκόπιμο να διευκρινιστεί ότι σύμφωνα με την διεθνή πρακτική, οι καταλληλότερες κουβέρτες για την υλοποίηση της δράσης είναι οι θερμικές κουβέρτες επιβίωσης, οι οποίες χρησιμοποιούνται για την αντιμετώπιση χαμηλών θερμοκρασιών, έχουν πολύ χαμηλό κόστος προμήθειας, είναι αδιάβροχες και αντιανεμικές και κατά κανόνα δεν επιστρέφονται από τους χρήστες.

Στο πλαίσιο αυτό οι παραχωρησιούχοι (ΚΕΝΤΡΙΚΗ ΟΔΟΣ ΑΕ ΝΕΑ ΟΔΟΣ ΑΕ , ΑΥΤΟΚΙΝΗΤΟΔΡΟΜΟΣ ΑΙΓΑΙΟΥ ΑΕ) οφείλουν να ενημερώσουν τις αρμόδιες κατά τόπους υπηρεσίες του Π.Σ. και της ΕΛ.ΑΣ. καθώς και την Διεύθυνση Λειτουργίας Συντήρησης και Εκμετάλλευσης Συγκοινωνιακών Υποδομών με Σύμβαση Παραχώρησης (Δ17) της Γενικής Γραμματείας Υποδομών για τις θέσεις αποθήκευσης των ανωτέρω υλικών.

Σημειώνεται ότι η μεταφορά και διανομή των κουβερτών και του πρόχειρου γεύματος, όπου αυτό απαιτείται, θα πραγματοποιείται με μέριμνα του Πυροσβεστικού Σώματος (69061Φ.702.16/29-11-2012, 71710/Φ.702.1/03-12-2015 έγγραφα Αρχηγείου Π.Σ.).

Το ανωτέρω έργο της διανομής κουβερτών ή/και πρόχειρου γεύματος δύναται να συνδράμουν και οι υπηρεσίες της ΕΛ.ΑΣ. σε περίπτωση που αυτό ζητηθεί από τις υπηρεσίες του Π.Σ. και όταν διαθέτουν κατάλληλο όχημα για το σκοπό αυτό (1244/18/2471350/03-12-2018 έγγραφο Αρχηγείου ΕΛ.ΑΣ.).

Βαρύνουσα σημασία για την απόφαση υλοποίησης της δράσης της διάθεσης κουβερτών και πρόχειρου γεύματος σε οδηγούς και επιβάτες, σε περιπτώσεις ακινητοποίησης οχημάτων στο οδικό δίκτυο λόγω χιονοπτώσεων ή παγετού, έχει τόσο ο προηγηθείς χρόνος παραμονής τους στα ακινητοποιημένα οχήματα, όσο και η εκτίμηση από τους φορείς

χειμερινής συντήρησης για τον χρόνο που θα απαιτηθεί για την αποκατάσταση της κυκλοφορίας στο οδικό δίκτυο.

Σε αυτές τις περιπτώσεις θα πρέπει να υπάρχει τακτή ενημέρωση των κατά τόπους υπηρεσιών του Π.Σ. και της ΕΛ.ΑΣ. από τους φορείς χειμερινής συντήρησης για τον χρόνο που θα απαιτηθεί για την αποκατάσταση της κυκλοφορίας στο οδικό δίκτυο, προκειμένου να καλυφθούν οι στοιχειώδεις ανάγκες των οδηγών και επιβατών που παραμένουν για μεγάλο χρονικό διάστημα στα ακινητοποιημένα οχήματά τους.

Στο ανωτέρω πλαίσιο η Αυτ/λης Δ/νση Πολιτικής Προστασίας / Τμήματα Π.Ε. σε συνεννόηση με τις Δ/νσεις Τεχνικών Έργων θα υλοποιούν τις αντίστοιχες δράσεις (διάθεση θερμικών κουβερτών και πρόχειρου γεύματος) για το οδικό δίκτυο αρμοδιότητάς τους (εθνικό και επαρχιακό οδικό δίκτυο), σε συνεργασία με τις αρμόδιες κατά τόπους υπηρεσίες του Π.Σ. και της ΕΛ.ΑΣ.

Θέματα που αφορούν τον απεγκλωβισμό και διάσωση οδηγών και επιβατών που η ζωή τους έχει τεθεί σε κίνδυνο από διακοπή της κυκλοφορίας στο οδικό δίκτυο λόγω χιονοπτώσεων ή παγετού, που εμπíπτουν στις αρμοδιότητες του Π.Σ., αναφέρονται με αναλυτικό τρόπο στην παρ. 6.7 του παρόντος.

6.12.3 Απομάκρυνση ακινητοποιημένων οχημάτων εξ αιτίας χιονόπτωσης ή παγετού

Σύμφωνα με την ισχύουσα νομοθεσία, όποιος έχει τις αρμοδιότητες ή την εξουσία επί του πράγματος επί του οποίου διεξάγεται δημόσια κυκλοφορία, σύμφωνα με την παρ.1 του αρθ.10 του Ν. 2696/23-4-99 - ΦΕΚ 57/Α'/1999, όπως έχει τροποποιηθεί και ισχύει (Κώδικας Οδικής Κυκλοφορίας), υποχρεούται να λαμβάνει κάθε μέτρο, ώστε από την δημόσια κυκλοφορία να μην δημιουργείται κίνδυνος ή ζημία τρίτων προσώπων ή άλλων έννομων αγαθών (υπ. αρθ. 2501/14/21-γ / 12-12-2005 σχετικό έγγραφο της Δ/νσης Τροχαίας του Αρχηγείου της ΕΛΑΣ).

Το άρθρο αυτό του Κώδικα Οδικής Κυκλοφορίας, σε συνδυασμό με τα άρθρα 1,11,12,13 του Ν 3013/2002, προκαλεί προφανώς υποχρέωση στον φορέα που έχει την αρμοδιότητα συντήρησης ενός οδικού άξονα στον οποίο διεξάγεται δημόσια κυκλοφορία (Δ.Τ.Ε.) , για την άμεση απομάκρυνση τυχόν ακινητοποιημένων οχημάτων, εξ αιτίας χιονόπτωσης ή παγετού, εφόσον αυτή αποβλέπει στην αποκατάσταση της κυκλοφορίας των οχημάτων, έτσι ώστε να μην δημιουργείται κίνδυνος ή ζημία.

Κατά συνέπεια η αρμοδιότητα διάθεσης ή μίσθωσης γερανοφόρων ρυμουλκών οχημάτων με στόχο την άμεση απομάκρυνση τυχόν ακινητοποιημένων οχημάτων, εξ αιτίας χιονόπτωσης ή παγετού, υπάγεται στις υποχρεώσεις του φορέα που έχει την αρμοδιότητα συντήρησης του.

Η υποχρέωση του φορέα που έχει την ευθύνη διάθεσης ή μίσθωσης γερανοφόρων ρυμουλκών οχημάτων, δεν αποκλείει τη συνεργασία του με άλλους φορείς, οι οποίοι έχουν στην κατοχή τους και μπορούν σε περιπτώσεις εκτάκτων αναγκών να διαθέσουν γερανοφόρα οχήματα για λόγους

πολιτικής προστασίας. Είναι αυτονόητο ότι στις περιπτώσεις αυτές, η διάθεση γερανοφόρων ρυμουλκών οχημάτων θα πρέπει εκ των προτέρων να έχει συμφωνηθεί με τους άλλους φορείς.

Στην Περιφέρεια Στ. Ελλάδας για την υλοποίηση της ανωτέρω δράσης έχει συμπεριλάβει στο μητρώο ιδιωτών γερανοφόρα ιδιωτικά μηχανήματα τα οποία, είτε θα τίθενται σε κατάσταση επιφυλακής εκ των προτέρων λαμβάνοντας υπόψη τις σχετικές προβλέψεις της Ε.Μ.Υ. , είτε θα μισθώνονται στην διάρκεια εξέλιξης του φαινομένου λαμβάνοντας υπόψη την επικρατούσα κατάσταση.

6.12.4 Συνεργασία των φορέων χειμερινής συντήρησης του οδικού δικτύου με τους φορείς αποκατάστασης βλαβών δικτύων κοινής ωφέλειας.

Κατά την χειμερινή περίοδο οι έντονες χιονοπτώσεις και ο παγετός δύναται να δημιουργήσουν προβλήματα στην ομαλή λειτουργία των δικτύων κοινής ωφέλειας με δυσμενή αποτελέσματα στην καθημερινή ζωή των κατοίκων των πόλεων και της υπαίθρου (ηλεκτροδότηση, ύδρευση, κλπ).

Για τους λόγους αυτούς είναι σημαντικό όλοι οι φορείς λειτουργίας και συντήρησης δικτύων κοινής ωφέλειας (ΑΔΜΗΕ ΑΕ, ΔΕΔΔΗΕ ΑΕ, φορείς ύδρευσης, φορείς τηλεπικοινωνιών, κλπ) να εξασφαλίζουν την άμεση αποκατάσταση βλαβών που ενδέχεται να προκύψουν λόγω χιονοπτώσεων και παγετού.

Στην προκειμένη περίπτωση, και όταν διαπιστωθεί βλάβη, σε περιοχές που κατά τη χειμερινή περίοδο επικρατούν συνθήκες χιονόπτωσης ή παγετού, οι φορείς λειτουργίας και συντήρησης δικτύων κοινής ωφέλειας, κατά κανόνα επικοινωνούν άμεσα με την οικεία υπηρεσία τροχαίας της ΕΛ.ΑΣ. προκειμένου να ενημερωθούν σχετικά με την επικρατούσα κατάσταση και τη βατότητα του οδικού δικτύου προς τα σημεία των βλαβών.

Εν συνεχεία και εφόσον τα μέσα που διαθέτουν ή μισθώνουν οι φορείς λειτουργίας και συντήρησης δικτύων κοινής ωφέλειας δεν επιτρέπουν την οδική πρόσβασή τους στο σημείο της βλάβης, δύναται να ζητήσουν την συνδρομή των φορέων που έχουν την ευθύνη χειμερινής συντήρησης, εφόσον αυτοί διαθέτουν τα κατάλληλα μέσα, προκειμένου να αποκαταστήσουν ταχύτερα τις βλάβες στο δίκτυό τους.

Στις περιπτώσεις που ο φορέας χειμερινής συντήρησης είναι η Περιφέρεια Στερεάς Ελλάδας ή ο Δήμος, κρίνεται σκόπιμο τα αιτήματα των φορέων λειτουργίας και συντήρησης δικτύων κοινής ωφέλειας, για λόγους καλύτερου συντονισμού, να απευθύνονται κατά αρχήν προς την Αυτοτελή Δ/ση Πολιτικής Προστασίας/Τμήματα Π.Π. Π.Ε. ή τα Γραφεία Πολιτικής Προστασίας των Δήμων, αντιστοίχως.

Νοείται ότι αιτήματα για αποκατάσταση της κυκλοφορίας προς τα σημεία βλαβών δικτύων κοινής ωφέλειας θα πρέπει να εξετάζονται και να δρομολογούνται κατά προτεραιότητα από την Αυτ/λη Δ/ση Πολιτικής Προστασίας / Τμήματα Π.Π .των Π.Ε. σε συνεργασία με τις οικείες υπηρεσίες χειμερινής συντήρησης του οδικού δικτύου αρμοδιότητάς τους.

6.12.5 Εξασφάλιση κατά προτεραιότητα της κυκλοφορίας προς εγκαταστάσεις παροχής υπηρεσιών υγείας και κοινής ωφέλειας

Κατά την χειμερινή περίοδο οι έντονες χιονοπτώσεις και ο παγετός δύναται να δημιουργήσουν προβλήματα στην λειτουργία εγκαταστάσεων (νοσοκομεία, κοινωφελή ιδρύματα, σιδηροδρομικοί σταθμοί, αεροδρόμια, εργοτάξια, αμαξοστάσια μέσω μαζικής μεταφοράς, κλπ.), τόσο λόγω δυσχερειών οδικής πρόσβασης σε αυτές, όσο και από την συσσώρευση χιονιού ή πάγου στους υπαίθριους χώρους εντός των ορίων των εγκαταστάσεων.

Σε περιπτώσεις που η οδική πρόσβαση προς τις ανωτέρω εγκαταστάσεις παρουσιάζει δυσχέρειες ή έχει διακοπεί λόγω χιονοπτώσεων και παγετού, οι φορείς χειμερινής συντήρησης, οι οποίοι είναι αρμόδιοι για το οδικό δίκτυο που εξυπηρετεί την πρόσβαση στις ανωτέρω εγκαταστάσεις, οφείλουν να εξασφαλίζουν κατά προτεραιότητα την αποκατάσταση της κυκλοφορίας.

Νοείται ότι η ανωτέρω δράση θα πρέπει να έχει ενταχθεί εκ των προτέρων στον σχεδιασμό των φορέων χειμερινής συντήρησης που το οδικό δίκτυο αρμοδιότητάς τους εξυπηρετεί τέτοιες εγκαταστάσεις.

Τονίζεται ότι η αντιμετώπιση προβλημάτων από χιονοπτώσεις και παγετό στους υπαίθριους χώρους εντός των ορίων των εγκαταστάσεων αποτελεί ευθύνη των διοικήσεών τους. Για το λόγο αυτό θα πρέπει να υπάρχει σχετική προετοιμασία και σχεδιασμός για την άμεση αντιμετώπιση τυχόν προβλημάτων, έτσι ώστε να διασφαλίζεται η απρόσκοπτη λειτουργία τους. Ιδιαίτερη μέριμνα θα πρέπει να δοθεί από τις διοικήσεις εγκαταστάσεων παροχής υπηρεσιών υγείας και κοινής ωφέλειας, όπως νοσοκομεία, κοινωφελή ιδρύματα, σιδηροδρομικοί σταθμοί, αεροδρόμια, εργοτάξια, αμαξοστάσια, κλπ.

6.13 Διακοπή μαθημάτων σε σχολικές μονάδες λόγω χιονοπτώσεων και παγετού

Μετά την εφαρμογή του Προγράμματος «Καλλικράτης» (Ν.3852/2010, ΦΕΚ 87/Α΄/2010), η διακοπή μαθημάτων λόγω χιονοπτώσεων και παγετού αποτελεί αρμοδιότητα του Δήμου εντός των διοικητικών του ορίων (αρθ. 94 του Ν.3852/2010). Ομοίως η διακοπή μαθημάτων λόγω χιονοπτώσεων και παγετού αποτελεί αρμοδιότητα της Περιφέρειας εντός των διοικητικών της ορίων (αρθ. 186 του Ν.3852/2010).

Επισημαίνεται ότι η ανωτέρω δράση διακοπής μαθημάτων σε σχολικές μονάδες λόγω χιονοπτώσεων και παγετού, που εμπίπτει στις αρμοδιότητες των Δήμων και της Περιφέρειας Στ. Ελλάδας, αν και δεν συνδέεται άμεσα με την αντιμετώπιση εκτάκτων αναγκών, κρίνεται σκόπιμο να αναφερθεί στο παρόν δεδομένου ότι αποβλέπει στην προστασία των μαθητών από κινδύνους χιονοπτώσεων και παγετού.

Στο πλαίσιο αυτό και σε περιπτώσεις που κρίνεται απαραίτητη η εφαρμογή του ανωτέρω μέτρου της διακοπής μαθημάτων σε σχολικές μονάδες λόγω χιονοπτώσεων και παγετού, θεωρείται σκόπιμη η εκ των προτέρων συνεργασία των αρμοδίων Δημάρχων με τον Περιφερειάρχη και τη οικεία Διεύθυνση Πρωτοβάθμιας και Δευτεροβάθμιας Εκπαίδευσης για τη λήψη της απόφασης διακοπής μαθημάτων.

Διευκρινίζεται ότι, όσον αφορά την διακοπή των μαθημάτων στα ιδιωτικά σχολεία λόγω εκτάκτων συνθηκών, σύμφωνα με το 176860/Ν1/22-10-2018 έγγραφο της Αυτοτελούς Δ/σης Ιδιωτικής Εκπαίδευσης του Υπουργείου Παιδείας, Έρευνας & Θρησκευμάτων, τα οριζόμενα στην παράγραφο 4.27 του άρθρου 94 και στην περίπτωση 5 της παραγράφου Η του άρθρου 186 του Ν. 3852/2010, λόγω της γενικής τους διατύπωσης, καταλαμβάνουν όλους τους φορείς που παρέχουν μαθήματα εντός των ορίων εκάστου Δήμου ή Περιφέρειας αντίστοιχα (σχετικό 8202/07-11-2018 έγγραφο ΓΓΠΠ).

6.14 Αποκλιμάκωση

Για δράσεις Πολιτικής Προστασίας που αφορούν:

- την αντιμετώπιση εκτάκτων αναγκών και την διαχείριση συνεπειών από την εκδήλωση χιονοπτώσεων και παγετού
- την άμεση – βραχεία αποκατάσταση από καταστροφές που προκλήθηκαν από την εκδήλωση χιονοπτώσεων και παγετού,

τα Όργανα Πολιτικής Προστασίας (Γενικός Γραμματέας Πολιτικής Προστασίας, Συντονιστής Αποκεντρωμένης Διοίκησης, Περιφερειάρχης/Περιφερειακός Συντονιστής Π.Π./Χωρικός Αντιπεριφερειάρχης, Δήμαρχος) τα οποία έχουν το συντονισμό του έργου Πολιτικής Προστασίας είναι αρμόδια για να αποφασίσουν την αποκλιμάκωση δυναμικού και μέσων.

Κάθε εμπλεκόμενος φορέας σε δράσεις πολιτικής προστασίας για την αντιμετώπιση εκτάκτων αναγκών και τη διαχείριση των συνεπειών από την εκδήλωση χιονοπτώσεων και παγετού είναι υπεύθυνος για την αποκλιμάκωση του ανθρώπινου δυναμικού και των μέσων που διαθέτει ή έχει ενεργοποιήσει.

6.15 Ενημέρωση κοινού για δράσεις που δρομολογούνται για την αντιμετώπιση εκτάκτων αναγκών και την άμεση/βραχεία διαχείριση των συνεπειών από την εκδήλωση χιονοπτώσεων και παγετού

Η ενημέρωση του κοινού και η παροχή οδηγιών σε κεντρικό επίπεδο, με στόχο την αντιμετώπιση των καταστροφών και την ελαχιστοποίηση των συνεπειών τους, αποτελούν αρμοδιότητα του Κεντρικού Συντονιστικού Οργάνου Πολιτικής Προστασίας (Κ.Σ.Ο.Π.Π.) (αρθ. 5, Ν. 3013/2002), εφόσον τούτο συγκληθεί, ή του Γενικού γραμματέα Πολιτικής Προστασίας.

Η ενημέρωση του κοινού για ζητήματα που αφορούν δράσεις πολιτικής προστασίας της Περιφέρειας Στερεάς Ελλάδας στη διαχείριση των συνεπειών (αντιμετώπιση - βραχεία αποκατάσταση), αποτελούν ευθύνη του Περιφερειάρχη ή (κατόπιν εντολής του) του χωρικού Αντιπεριφερειάρχη, που έχουν την αρμοδιότητα συντονισμού του έργου πολιτικής προστασίας στο επίπεδο της Περιφέρειας.

Η ενημέρωση του κοινού για λήψη μέτρων προστασίας της υγείας, στις περιπτώσεις που προκύπτουν ζητήματα δημόσιας υγείας από την εκδήλωση χιονοπτώσεων και παγετού, καθώς και για τις επιπτώσεις των χιονοπτώσεων, του παγετού και των χαμηλών θερμοκρασιών στην υγεία των πολιτών αποτελούν ευθύνη του ΕΚΑΒ σε συνεργασία με τη Διεύθυνση Επιχειρησιακής Ετοιμότητας Εκτάκτων Καταστάσεων Δημόσιας Υγείας (Δ4) του Υπουργείου Υγείας.

Η επίσημη ενημέρωση του κοινού σχετικά με θέματα που αφορούν την έρευνα και διάσωση σε χερσαίο χώρο εξαιτίας χιονοπτώσεων και παγετού, αποτελεί αρμοδιότητα του Αρχηγείου του Π.Σ.

Η επίσημη ενημέρωση του κοινού σχετικά με θέματα που αφορούν δράσεις έρευνας και διάσωσης στην χωρική αρμοδιότητα του Λιμενικού Σώματος - Ελληνικής Ακτοφυλακής (θαλάσσιος χώρος, αιγιαλός και παραλία), αποτελεί αρμοδιότητα του Αρχηγείου του ΛΣ-ΕΛΑΚΤ

Η ταυτοποίηση τραυματιών πολιτών, συμπεριλαμβανομένων των αλλοδαπών πολιτών, από την εκδήλωση χιονοστιβάδων, αποτελεί αρμοδιότητα της προανακριτικής αρχής (Π.Σ., ΕΛ.ΑΣ.) σε συνεργασία με το ΕΚΑΒ. Η ενημέρωση για την κατάσταση της υγείας των τραυματιών, καθώς ο αριθμός και οι ιατρικές μονάδες στις οποίες νοσηλεύονται, αποτελούν ευθύνη του ΕΚΑΒ.

Η ταυτοποίηση θανόντων πολιτών, συμπεριλαμβανομένων των αλλοδαπών πολιτών, από την εκδήλωση χιονοστιβάδων ή άλλων ατυχημάτων λόγω χιονοπτώσεων και παγετού, αποτελεί αρμοδιότητα της προανακριτικής αρχής (Π.Σ., ΕΛ.ΑΣ.) σε συνεργασία με τις Ιατροδικαστικές Υπηρεσίες.

Σε περιπτώσεις που από την εξέλιξη των φαινομένων, μεταξύ των τραυματιών ή των θανόντων υπάρχουν αλλοδαποί πολίτες, οι Πρεσβείες των αλλοδαπών πολιτών ενημερώνονται από το ΥΠ.ΕΞ.

6.16. Λήψη μέτρων διασφάλισης της ποιότητας του πόσιμου νερού

Μετά την εκδήλωση χιονοπτώσεων και παγετού, οι ΟΤΑ και οι φορείς ύδρευσης που είναι υπεύθυνοι για την παροχή υγιεινού πόσιμου νερού (ΔΕΥΑ, Υπηρεσίες ύδρευσης Δήμων κλπ) δρομολογούν δράσεις που συνδέονται με:

- Τον έλεγχο και την αποκατάσταση βλαβών στο δίκτυο αρμοδιότητάς τους
- Την έκδοση ειδικότερων οδηγιών και την ενημέρωση των πολιτών για ζητήματα που αφορούν την

λειτουργία και προστασία των οικιακών δικτύων ύδρευσης σε συνθήκες παγετού

- Την ενημέρωση του κοινού κατά την κρίση της(δελτία τύπου ανακοινώσεις στα τοπικά ΜΜΕ κλπ.),

σε περιπτώσεις βλαβών του δικτύου τους που εν έχουν κίνδυνο για τους πολίτες.

- Τον έλεγχο της ποιότητας του πόσιμου νερού στο δίκτυό της.

Ειδικότερα για τη διασφάλιση της ποιότητας του πόσιμου νερού και της ποιότητας των τροφίμων σε περιπτώσεις φυσικών καταστροφών όπως οι χιονοπτώσεις και ο παγετός, το Υπουργείο Υγείας έχει εκδώσει την Δ1δ/ ΓΠ οικ.8565/16-11-2017 εγκύκλιο με θέμα «Λήψη μέτρων διασφάλισης της Δημόσιας Υγείας μετά από έντονα καιρικά και πλημμυρικά φαινόμενα.» (ΑΔΑ: Ψ3ΝΥ465ΦΥΟ-ΥΜ4), όπως και το Δ1δ/ΓΠ οικ.16330/28-02-2019 έγγραφο με θέμα «Λήψη μέτρων διασφάλισης της ποιότητας του νερού ανθρώπινης κατανάλωσης μετά από έντονες βροχοπτώσεις και πλημμύρες»

Σύμφωνα με τα ανωτέρω έγγραφα για τη διασφάλιση της ποιότητας του πόσιμου νερού οι ΟΤΑ και οι φορείς ύδρευσης που είναι υπεύθυνοι για την παροχή υγιεινού πόσιμου νερού, σε συνεργασία με τις Δ/σεις Δημόσιας Υγείας της Περιφέρειας και άλλων συναρμόδιων φορέων, θα πρέπει να διενεργήσουν υγειονομικό έλεγχο λειτουργίας των συστημάτων ύδρευσης (γεώτρηση ή πηγή υδροληψίας, δεξαμενές, εγκαταστάσεις, δίκτυο διανομής) και αποχέτευσης. Συγκεκριμένα θα πρέπει να διερευνηθεί η πιθανότητα ή η δημιουργία οποιασδήποτε διαρροής (θραύση σωλήνων, εμπόδια στη ροή, κ.λ.π.) που μπορεί να δημιουργήσει πρόβλημα υγιεινότητας του πόσιμου νερού. Επίσης δίνονται οδηγίες για τις απαιτούμενες ενέργειες σε περίπτωση διαπίστωσης βλαβών στο δίκτυο ύδρευσης, καθώς και για την παρακολούθηση της ποιότητας του νερού στο δίκτυο ύδρευσης (δειγματοληπτικοί και εργαστηριακοί έλεγχοι του νερού σε κρίσιμα σημεία του δικτύου ύδρευσης, υγειονομική αναγνώριση, κλπ).

6.17 Ενημέρωση αγροτών και κτηνοτρόφων - προστασία φυτικού και ζωικού κεφαλαίου.

Για την προστασία του φυτικού κεφαλαίου τα Περιφερειακά Κέντρα Προστασίας Φυτών, Ποιοτικού και Φυτοϋγειονομικού Ελέγχου **και οι Διευθύνσεις Αγροτικής Οικονομίας και Κτηνιατρικής των Περιφερειακών Ενοτήτων** εκδίδουν δελτία γεωργικών προειδοποιήσεων στα οποία περιλαμβάνονται οδηγίες αντιπαγετικής προστασίας καλλιεργειών (Π.Δ. 97/2017-ΦΕΚ 138 Α/2017).

Η οργάνωση των γεωργικών προειδοποιήσεων γίνεται σε συνεργασία με αρμόδιες υπηρεσίες και φορείς μέσω της συλλογής και επεξεργασίας μετεωρολογικών, βιολογικών και φαινολογικών παρατηρήσεων για την έγκαιρη λήψη μέτρων προστασίας των καλλιεργούμενων φυτών και φυτικών προϊόντων.

Οι οδηγίες έγκαιρης και επίκαιρης επέμβασης μέσω των Γεωργικών Προειδοποιήσεων δίδονται είτε με απευθείας ενημέρωση στους ενδιαφερόμενους παραγωγούς με αποστολή δελτίου γεωργικών προειδοποιήσεων είτε μέσω των Μ.Μ.Ε.

Ειδικότερη ενημέρωση των αγροτών και κτηνοτρόφων σε επίπεδο Περιφερειακής Ενότητας για την προστασία γεωργικών και κτηνοτροφικών εκμεταλλεύσεών τους, με βάση τα Έκτακτα Δελτία Επιδείνωσης Καιρού (ΕΔΕΚ) και τα Έκτακτα Δελτία Πρόγνωσης Επικίνδυνων Καιρικών Φαινομένων (ΕΔΠΕΚΦ), που εκδίδονται από την ΕΜΥ καθώς και τις τοπικές ιδιαιτερότητες, γίνεται από τις αρμόδιες Διευθύνσεις Αγροτικής Οικονομίας της Περιφέρειας και Διευθύνσεις Αγροτικής Οικονομίας και Κτηνιατρικής των οικείων Περιφερειακών Ενοτήτων, κατόπιν ενημέρωσης της από την Αυτοτελή Δ/ση Πολιτικής Προστασίας/Τμήματα Π.Π. Π.Ε. η οποία και αποστέλλει με μνη ηλ. Ταχυδρομείου τα σχετικά δελτία .

Για την προστασία των θηραμάτων και γενικά της άγριας ζωής με απόφαση του Συντονιστή Αποκεντρωμένης Διοίκησης, απαγορεύεται η θήρα όταν το έδαφος είναι καλυμμένο από χιόνι, μετά από σχετική εισήγηση των αρμοδίων δασικών αρχών (Ν.Δ. 86/1969 - Φ.Ε.Κ. 7/18-1-1969, Ν.Δ. 996/1971 - Φ.Ε.Κ. 192/6-10-1971, Ν. 177/1975 - Φ.Ε.Κ. 205/27-9-1975, Π.Δ. 94/1993-ΦΕΚ 40 Α΄/23-3-1993, Ν.2503/1997-ΦΕΚ 107/Α/30-5-1997, Ν. 3852/2010-ΦΕΚ 87/Α΄/2010).

ΜΕΡΟΣ VII. ΥΠΟΣΤΗΡΙΞΗ & ΕΞΕΛΙΞΗ ΣΧΕΔΙΟΥ

7.1 Εκπαίδευση

Η εκπαίδευση των επιχειρησιακών ομάδων σε τακτικό επίπεδο σχεδιάζεται από τις αρμόδιες Δ/σεις του Αρχηγείου Πυροσβεστικού Σώματος, του Αρχηγείου Ελληνικής Αστυνομίας, του Αρχηγείου Λιμενικού Σώματος και Ελληνικής Ακτοφυλακής και του ΕΚΑΒ λαμβάνοντας υπόψη τους κινδύνους από την εκδήλωση χιονοπτώσεων και παγετού. Για τους υπόλοιπους Φορείς που εμπλέκονται σε δράσεις πολιτικής προστασίας είναι δυνατή η εκπαίδευσή τους μέσω σχετικών εκπαιδεύσεων που διοργανώνονται από τους ίδιους φορείς με την συμμετοχή στελεχών της ΓΓΠΠ κατόπιν σχετικού αιτήματος.

7.2 Έλεγχος Σχεδίου - Ασκήσεις

Για τον έλεγχο του Σχεδίου πραγματοποιούνται ασκήσεις από τους εμπλεκόμενους Φορείς σύμφωνα με τη σχετική νομοθεσία (Ν.3013/2002, όπως έχει τροποποιηθεί και ισχύει) και σύμφωνα με τις κατευθυντήριες οδηγίες της ΓΓΠΠ για τον έλεγχο των διαδικασιών και σχεδίων που συντάσσονται σε εφαρμογή της ΥΑ 1299/2003 «ΞΕΝΟΚΡΑΤΗΣ».

Με σκοπό την υποβοήθηση των φορέων Πολιτικής Προστασίας στη διεξαγωγή ασκήσεων πολιτικής προστασίας, η ΓΓΠΠ το 2020 εξέδωσε σχετικές κατευθυντήριες οδηγίες με το 532/23-01-2020 έγγραφό της «Κατευθυντήριες Οδηγίες για τον Σχεδιασμό και τη Διεξαγωγή Ασκήσεων Πολιτικής Προστασίας» (ΑΔΑ: ΩΕ2Ψ46ΜΤΛΒ-Γ95)

7.2.1 Διενέργεια Ασκήσεων Πολιτικής Προστασίας σε επίπεδο Δήμων και Περιφερειών της χώρας

Ο σχεδιασμός και η διεξαγωγή ασκήσεων Πολιτικής Προστασίας για την αντιμετώπιση κινδύνων από την εκδήλωση χιονοπτώσεων και παγετού σε τακτά χρονικά διαστήματα, συνιστά την πιο ασφαλή μέθοδο για την τακτική και σε βάθος δοκιμασία, εκπαίδευση και αξιολόγηση της επιχειρησιακής ετοιμότητας, επάρκειας, αλλά και του επιτυχούς συντονισμού των φορέων σε δράσεις αντιμετώπισης εκτάκτων αναγκών και άμεσης/βραχείας διαχείρισης των συνεπειών από την εκδήλωση χιονοπτώσεων και παγετού.

Στο πλαίσιο αυτό **μετά την ολοκλήρωση του Σχεδίου Αντιμετώπισης Εκτάκτων Αναγκών και Άμεσης/Βραχείας Διαχείρισης των Συνεπειών από την Εκδήλωση Χιονοπτώσεων και Παγετού της Περιφέρειας**, με εντολή του Περιφερειάρχη/Περιφερειακού Συντονιστή Π.Π. , η Αυτ/λη Δ/ση Πολιτικής Προστασίας της Π.Σ.Τ.Ε. καλούνται να προγραμματίζουν σε ετήσια βάση μια άσκηση ετοιμότητας για την αντιμετώπιση εκτάκτων αναγκών και την άμεση/βραχεία διαχείριση των συνεπειών από την εκδήλωση χιονοπτώσεων και παγετού, βάσει του ανωτέρω σχεδίου.

Οι ασκήσεις αυτές θα πρέπει να εστιάζουν κατά κύριο λόγο σε θέματα κατανομής ρόλων και

αρμοδιοτήτων των υπηρεσιών της Περιφέρειας ή των Δήμων, αντίστοιχα, με στόχο την επαύξηση της διαλειτουργικότητας και συνεργασίας όλων των οργανικών μονάδων της Περιφέρειας στο πλαίσιο του θεσμικού τους ρόλου στην αντιμετώπιση κινδύνων από την εκδήλωση χιονοπτώσεων και παγετού.

Τονίζεται ότι σε αρχικό στάδιο οι ασκήσεις αυτές θα πρέπει να επικεντρώνονται μόνο στην άσκηση των οργανικών μονάδων και υπηρεσιών της Περιφέρειας Στ. Ελλάδας για τη βελτίωση του σχεδιασμού τους στην αντιμετώπιση εκτάκτων αναγκών και την άμεση/βραχεία διαχείριση των συνεπειών από την εκδήλωση χιονοπτώσεων και παγετού, χωρίς την εμπλοκή άλλων φορέων και υπηρεσιών (ΕΛ.ΑΣ., Π.Σ., ΕΚΑΒ, κλπ).

Σε δεύτερο στάδιο θα κληθούν να συμμετέχουν στις ανωτέρω ασκήσεις και οι λοιποί εμπλεκόμενοι φορείς σε επίπεδο Περιφέρειας ή Δήμου αντίστοιχα (διυπηρεσιακή άσκηση), στο πλαίσιο συντονισμού και διαλειτουργικότητας μεταξύ τους, για υλοποίηση δράσεων που συνδέονται με την αντιμετώπιση εκτάκτων αναγκών και την άμεση/βραχεία διαχείριση των συνεπειών από την εκδήλωση χιονοπτώσεων και παγετού.

Η Δ/ση Σχεδιασμού & Αντιμετώπισης Εκτάκτων Αναγκών της ΓΓΠΠ δύναται να συνδράμει στον σχεδιασμό, διεξαγωγή και αποτίμηση των ανωτέρω ασκήσεων Πολιτικής Προστασίας σε επίπεδο Περιφέρειας και Δήμου, κατόπιν σχετικού αιτήματος.

7.3 Αναθεώρηση & Επικαιροποίηση Σχεδίου

Η διαδικασία της αναθεώρησης & επικαιροποίησης του μνημονίου αναφέρεται σε ουσιαστικές αλλαγές και γίνεται εφόσον συντρέχει τουλάχιστον ένας από τους παρακάτω λόγους:

- νέες νομοθετικές ρυθμίσεις που επηρεάζουν τις αρμοδιότητες των εμπλεκόμενων στο Σχέδιο Δ/σεων του Φορέα Σχεδίασης ή άλλων Φορέων με τους οποίους αυτός συνεργάζεται ίδρυση Φορέων που εμπλέκονται στην διαχείριση της έκτακτης ανάγκης,
- νέες θεσμικές εθνικές, κοινοτικές ή διεθνείς υποχρεώσεις, νέα ανάλυση κινδύνου,
- αποτιμήσεις καταστροφών στις οποίες συνιστώνται αλλαγές στο Σχέδιο, αποτιμήσεις ασκήσεων στις οποίες συνιστώνται αλλαγές στο Σχέδιο.

Η διαδικασία της επικαιροποίησης αναφέρεται στον έλεγχο και ενδεχόμενη αλλαγή συγκεκριμένων στοιχείων του Σχεδίου που δεν επηρεάζουν το σκοπό, τους στόχους του Σχεδίου ή την ιδέα επιχειρήσεων. Ενδεικτικός κατάλογος των στοιχείων που πρέπει να επικαιροποιούνται είναι:

- Στοιχεία επικοινωνίας επιχειρησιακά εμπλεκόμενων υπηρεσιών του Φορέα Σχεδίασης
- Μνημόνια ενεργειών για την λειτουργία ομάδων που προβλέπονται στο Σχέδιο
- Διαδικασίες και υποδείγματα εντύπων
- Στοιχεία δημιουργηθέντων νέων υποδομών (κυκλοφοριακών και άλλων)

ΠΙΝΑΚΑΣ ΑΝΑΘΕΩΡΗΣΕΩΝ

α/α	Τμήματα & Σελίδες που επηρεάστηκαν	Ημερομηνία έγκρισης αναθεώρησης	Παρατηρήσεις
1	<ul style="list-style-type: none"> ➤ ΠΑΡΑΡΤΗΜΑ Β: ΜΝΗΜΟΝΙΟ ΕΝΕΡΓΕΙΩΝ (επισυνάπτεται ως εξωτερικό τμήμα επί του σχεδίου «ΒΟΡΕΑΣ») ➤ ΠΑΡΑΡΤΗΜΑ Δ: ΜΗΤΡΩΟ ΕΡΓΟΛΗΠΤΩΝ ΓΙΑ ΤΗΝ ΑΝΤΙΜΕΤΩΠΙΣΗ ΕΚΤΑΚΤΩΝ ΑΝΑΓΚΩΝ (σελ.: 80-167) ➤ ΠΑΡΑΡΤΗΜΑ Ε: Α2 ΥΠΟΕΝΟΤΗΤΑ (σελ. 168-170) 	16/12/2021	<ul style="list-style-type: none"> ➤ Επικαιροποίηση Στοιχείων Επικοινωνίας- Χώρων Υγειονομικού ενδιαφέροντος παραμονής πολιτών: Παράρτημα Β επί του σχεδίου «ΒΟΡΕΑΣ» ➤ ΕΚΚΡΕΜΕΙ η Επικαιροποίηση για Παράρτημα Δ-Ε (υπάρχει ΕΠΙΣΗΜΑΝΣΗ σε κάθε Παράρτημα): Σχέδιο/Χάρτες Αποχιονισμού για 2021-2022 Μητρώο Εργοληπτών/Στοιχεία Ιδιωτών και Μηχανημάτων για 2021-2022
2	<ul style="list-style-type: none"> ➤ ΠΑΡΑΡΤΗΜΑ Δ: ΜΗΤΡΩΟ ΕΡΓΟΛΗΠΤΩΝ ΓΙΑ ΤΗΝ ΑΝΤΙΜΕΤΩΠΙΣΗ ΕΚΤΑΚΤΩΝ ΑΝΑΓΚΩΝ (σελ. 82-144) ➤ ΠΑΡΑΡΤΗΜΑ Ε: ΧΑΡΤΕΣ ΑΠΟΧΙΟΝΙΣΜΟΥ 2022 (σελ. 168-171) 	18/01/2022	<ul style="list-style-type: none"> ➤ Επικαιροποίηση Μητρώου Εργοληπτών για το 2022 όλων των Π.Ε. της Π.Σ.Τ.Ε. ➤ Επικαιροποίηση Χαρτών Αποχιονισμού για το 2022
3	<ul style="list-style-type: none"> ➤ ΠΑΡΑΡΤΗΜΑ Β ΜΝΗΜΟΝΙΟ ΕΝΕΡΓΕΙΩΝ 	09/03/2022	<ul style="list-style-type: none"> ➤ Επικαιροποίηση Στοιχείων Επικοινωνίας Υπευθύνων Περιφερειακής Πυροσβεστικής Διοίκησης & Διευθύνσεων Πυροσβεστικών Υπηρεσιών των Π.Ε. της Π.Σ.Τ.Ε.

7.4 Τήρηση στοιχείων ειδικού φακέλου καταστροφής

Η Γενική Γραμματεία Πολιτικής Προστασίας, σύμφωνα με το άρθ. 6, παρ. 3 στ' του Ν. 3013/2002 (ΦΕΚ 102/Α'/2002), έχει την ευθύνη της τήρησης ειδικού φακέλου για τις γενικές, περιφερειακές ή τοπικές μεγάλης έντασης καταστροφές, όπως αυτές περιγράφονται στο Παράρτημα Α' του Γενικού Σχεδίου Πολιτικής Προστασίας «ΞΕΝΟΚΡΑΤΗΣ».

Στον ανωτέρω ειδικό φάκελο περιέχονται τα στοιχεία του συνόλου των ενεργειών, στο πλαίσιο και του αντίστοιχου σχεδιασμού, για την αντιμετώπιση των καταστροφών κατά την εκδήλωση των φαινομένων, καθώς και για την αποκατάσταση των ζημιών. Επίσης, εμπεριέχονται εκθέσεις απολογισμού δράσης των επί μέρους αρμόδιων φορέων και προτάσεις για βελτίωση των δράσεων σε περίπτωση αντιμετώπισης παρόμοιων φαινομένων.

Στα ανωτέρω πλαίσια, όλοι οι εμπλεκόμενοι φορείς στην αντιμετώπιση εκτάκτων αναγκών από την εκδήλωση χιονοπτώσεων και παγετού και την αποκατάσταση των ζημιών οφείλουν να καταγράφουν τα ανωτέρω στοιχεία με χρονολογική σειρά, έτσι ώστε να είναι δυνατή η κατά περίπτωση ανάλυση του συστήματος κινητοποίησης πολιτικής προστασίας, με στόχο την βελτίωση του σχεδιασμού για την αποτελεσματικότερη αντιμετώπιση των καταστροφικών φαινομένων και τον μετριασμό των επιπτώσεων στους πολίτες και στο ανθρωπογενές και φυσικό περιβάλλον.

Με βάση τα ανωτέρω Η Δ/ση Πολιτικής Προστασίας της Αποκεντρωμένης Διοίκησης Θεσσαλίας - Στερεάς Ελλάδας συγκεντρώνει όλα τα απαραίτητα στοιχεία που συνδέονται με τον φάκελο καταστροφής στις περιπτώσεις περιφερειακών καταστροφών ή τοπικών καταστροφών μεγάλης έντασης από την εκδήλωση χιονοπτώσεων και παγετού και να τα υποβάλλουν στη Γενική Γραμματεία Πολιτικής Προστασίας το ταχύτερο δυνατό. Στις περιπτώσεις γενικών καταστροφών η συλλογή όλων των απαραίτητων στοιχείων που συνδέονται με τον φάκελο καταστροφής θα γίνεται με σχετικό αίτημα της Γενικής Γραμματείας Πολιτικής Προστασίας προς τους εμπλεκόμενους φορείς.

ΜΕΡΟΣ VIII. ΠΕΡΙΒΟΛΗ-ΕΜΦΑΝΙΣΗ ΥΠΑΛΛΗΛΩΝ ΠΟΛΙΤΙΚΗΣ ΠΡΟΣΤΑΣΙΑΣ Π.ΣΤ.Ε. ΣΕ ΕΠΙΧΕΙΡΗΣΕΙΣ

Η παρουσία υπαλλήλων Πολιτικής Προστασίας στον τόπο μιας καταστροφής, με πολιτική περιβολή, δεν δηλώνει την ιδιότητά τους. Αυτό έχει σαν αποτέλεσμα, σε επιχειρησιακό επίπεδο να χάνεται αρκετές φορές πολύτιμος χρόνος μέχρι την ταυτοποίησή τους, από υπηρεσιακούς παράγοντες και κυρίως να περνά απαρατήρητη η παρουσία τους από πολίτες οι οποίοι αγνοούν κατά κανόνα εντολές ή παραινήσεις τους.

Σύμφωνα με το 4678/22-11-2004 έγγραφο ΓΓΠΠ, τα επιχειρησιακά μπουφάν Πολιτικής Προστασίας θα πρέπει να έχουν την ακόλουθη μορφή:

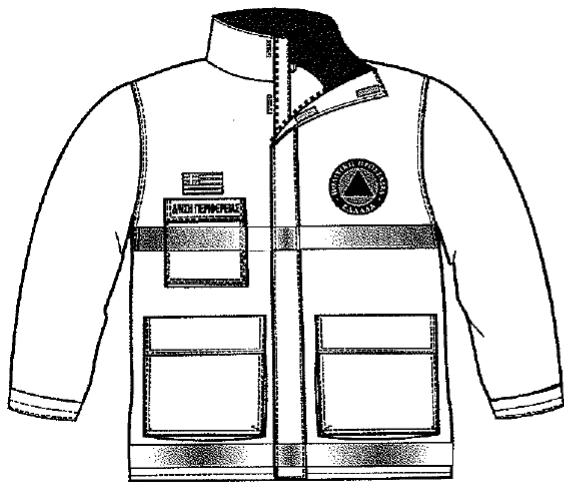

και τα γιλέκα Πολιτικής Προστασίας:

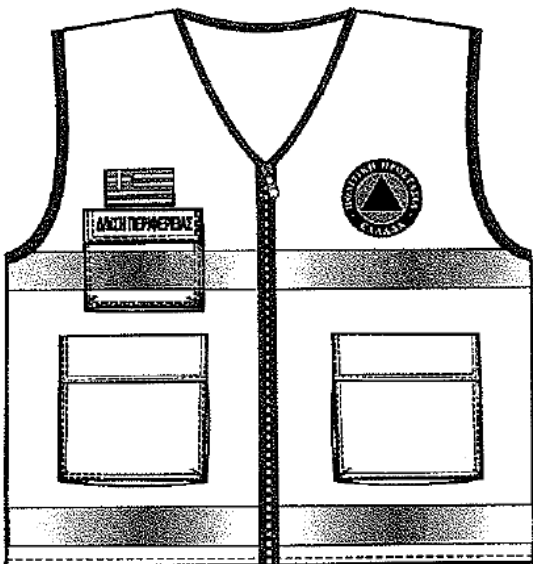

Αναλυτικές προδιαγραφές για την εμφάνιση των επιχειρησιακών μπουφάν και γιλέκων Πολιτικής Προστασίας δίνονται στο 4678/22-11-2004 έγγραφο ΓΓΠΠ.

Για τους εργαζόμενους στις οργανικές μονάδες Πολιτικής Προστασίας (Δ/νσεις, Τμήματα και Γραφεία) πέραν των επιχειρησιακών μπουφάν και γιλέκων, όταν αυτοί μεταβαίνουν στο τόπο της καταστροφής στο πλαίσιο του συντονιστικού τους ρόλου, θα πρέπει να λαμβάνονται όλα τα μέτρα που θα εξασφαλίζουν την υγεία και την ασφάλεια τους, καθώς και να τους παρέχονται όλα τα ενδεικνυόμενα μέσα ατομικής προστασίας (ΜΑΠ), σύμφωνα με την ΚΥΑ 43726/2019 (ΦΕΚ 2208/Β΄/2019).

**ΜΕΡΟΣ ΧΙΥ. ΕΓΚΡΙΣΗ ΚΑΙ ΕΝΑΡΞΗ ΙΣΧΥΟΣ ΤΟΥ ΣΧΕΔΙΟΥ ΑΝΤΙΜΕΤΩΠΙΣΗΣ ΕΚΤΑΚΤΩΝ
ΑΝΑΓΚΩΝ ΕΞΑΙΤΙΑΣ ΧΙΟΝΟΠΤΩΣΕΩΝ - ΠΑΓΕΤΟΥ ΤΗΣ Π.ΣΤ.Ε.**

Η ημερομηνία έναρξης ισχύος του παρόντος Σχεδίου ορίζεται η ημερομηνία έγκρισής του από το περιφερειακό Συμβούλιο της Περιφέρειας Στερεάς Ελλάδας αφού προηγηθεί η εισήγησή της Εκτελεστική Επιτροπή του ανωτέρω σχέδιο στο Περιφερειακό Συμβούλιο, το οποίο και το εγκρίνει σύμφωνα με τα άρθρα 174 και 163 του Ν.3852/2010 .

Με την έκδοση του παρόντος, παλαιότερα Σχέδια παύουν να ισχύουν.

ΕΓΚΡΙΝΕΤΑΙ

(σύμφωνα με την 13/2020 απόφαση της Εκτελεστικής Επιτροπής της Π.ΣΤ.Ε.)

Ο ΠΕΡΙΦΕΡΕΙΑΡΧΗΣ

ΦΑΝΗΣ Χ. ΣΠΑΝΟΣ

ΠΙΝΑΚΑΣ ΠΑΡΑΡΤΗΜΑΤΩΝ

ΠΑΡΑΡΤΗΜΑ Α: ΧΑΡΤΟΓΡΑΦΙΚΟ ΥΛΙΚΟ

A1: «ΚΑΤΑΝΟΜΗ ΑΡΜΟΔΙΟΤΗΤΩΝ ΣΥΝΤΗΡΗΣΗΣ ΟΔΙΚΟΥ ΔΙΚΤΥΟΥ»

ΠΑΡΑΡΤΗΜΑ Β: ΜΝΗΜΟΝΙΟ ΕΝΕΡΓΕΙΩΝ (ΠΟΡΟΙ - ΜΕΣΑ - ΑΝΘΡΩΠΙΝΟ ΔΥΝΑΜΙΚΟ)

ΠΑΡΑΡΤΗΜΑ Γ: ΕΘΕΛΟΝΤΙΚΕΣ ΟΡΓΑΝΩΣΕΙΣ ΠΟΛΙΤΙΚΗΣ ΠΡΟΣΤΑΣΙΑΣ

**ΠΑΡΑΡΤΗΜΑ Δ: ΜΗΤΡΩΟ ΕΡΓΟΛΗΠΤΩΝ ΓΙΑ ΤΗΝ ΑΝΤΙΜΕΤΩΠΙΣΗ ΕΚΤΑΚΤΩΝ
ΑΝΑΓΚΩΝ**

ΠΑΡΑΡΤΗΜΑ Ε: ΣΧΕΔΙΟ ΑΠΟΧΙΟΝΙΣΜΟΥ ΟΔΙΚΩΝ ΑΞΟΝΩΝ ΑΡΜΟΔΙΟΤΗΤΑΣ Π.Στ.Ε.

A2 : «ΧΑΡΤΕΣ ΑΠΟΧΙΟΝΙΣΜΟΥ ΟΔΙΚΟΥ ΔΙΚΤΥΟΥ»

ΠΑΡΑΡΤΗΜΑ ΣΤ : ΜΕΤΡΑ ΑΥΤΟΠΡΟΣΤΑΣΙΑΣ

ΠΑΡΑΡΤΗΜΑ Ζ : ΠΙΝΑΚΑΣ ΔΙΑΝΟΜΗΣ

ΠΑΡΑΡΤΗΜΑ Α

ΧΑΡΤΟΓΡΑΦΙΚΟ ΥΛΙΚΟ

Α1: ΚΑΤΑΝΟΜΗ ΑΡΜΟΔΙΟΤΗΤΩΝ ΣΥΝΤΗΡΗΣΗΣ ΟΔΙΚΟΥ ΔΙΚΤΥΟΥ

Α.1.1 Κατανομή των αρμοδιοτήτων συντήρησης του οδικού δικτύου

Η κατανομή των αρμοδιοτήτων συντήρησης των ολοκληρωμένων τμημάτων των αυτοκινητοδρόμων βασίστηκε στις αποφάσεις του Υπουργού ΠΕΧΩΔΕ που εκδόθηκαν σε εφαρμογή του Ν.3481/2006 (ΦΕΚ 162/Α/2-8-2006) και επικαιροποιήθηκε με βάση τις χαράξεις των νέων τμημάτων αυτοκινητοδρόμων που κατασκευάστηκαν από τις παραχωρησιούχες εταιρίες του προγράμματος «Δρόμοι ανάπτυξης». Αντίστοιχα η κατανομή των αρμοδιοτήτων συντήρησης του Εθνικού και Επαρχιακού οδικού βασίστηκε στις αποφάσεις των Γενικών Γραμματέων των Κρατικών Περιφερειών που εκδόθηκαν σε εφαρμογή του Ν.3481/2006 (ΦΕΚ 162/Α/2-8-2006) και παρατίθενται στο σχετικό παράρτημα Β του παρόντος και επικυρώθηκε από τις Δ/νσεις Τεχνικών Έργων των Περιφερειών και των Περιφερειακών Ενοτήτων (Πρώην Νομαρχιακών Αυτοδιοικήσεων).

Μετά την εφαρμογή του Προγράμματος «Καλλικράτης» (Ν.3852/2010, ΦΕΚ 87/Α΄/2010) οι αρμοδιότητες για τη συντήρηση των οδών που ανήκαν στις καταργηθείσες Νομαρχιακές Αυτοδιοικήσεις (επαρχιακό οδικό δίκτυο) και στις πρώην κρατικές Περιφέρειες (εθνικό οδικό δίκτυο), περιήλθαν πλέον στις νέες Περιφέρειες που συστήθηκαν με τον Ν. 3852/10 και ασκούνται από τις αρμόδιες υπηρεσίες τους (αρθ. 186 παρ.ΙΙ.ΣΤ.1 του Ν.3852/2010).

Η αρμοδιότητα συντήρησης των τμημάτων του οδικού δικτύου που έχει χαρακτηριστεί ως Εθνικό ή Επαρχιακό οδικό δίκτυο και διέρχεται μέσα από οικισμούς προϋφιστάμενους του 1923, χωρίς εγκεκριμένο σχέδιο πόλης ή μέσα στα όρια οικισμών οριοθετημένων σύμφωνα με το από 24.4.1985 Π.Δ. (Φ.Ε.Κ. 181Δ/1985), ανήκει κατά περίπτωση στις Περιφέρειες ή τους οικείους Δήμους ανάλογα με τα όσα αναφέρονται στις αντίστοιχες αποφάσεις των Γενικών Γραμματέων των πρώην κρατικών Περιφερειών ή των Περιφερειάρχων μετά την εφαρμογή του Προγράμματος «Καλλικράτης»³⁷.

Το υπόλοιπο δημόσιο οδικό δίκτυο, όπως προκύπτει από τις ανωτέρω αποφάσεις, ανήκει στην αρμοδιότητα συντήρησης των Δήμων, εντός των διοικητικών ορίων εκάστου.

Μετά την εφαρμογή του Προγράμματος «Καλλικράτης» (Ν.3852/2010, ΦΕΚ 87/Α΄/2010) οι αρμοδιότητες για τη συντήρηση των οδών που ανήκαν στις καταργηθείσες Νομαρχιακές Αυτοδιοικήσεις (επαρχιακό οδικό δίκτυο) και στις πρώην κρατικές Περιφέρειες (εθνικό οδικό δίκτυο), περιήλθαν πλέον στις νέες Περιφέρειες που συστήθηκαν με τον Ν. 3852/10 και ασκούνται από τις αρμόδιες υπηρεσίες τους (αρθ. 186 παρ.ΙΙ.ΣΤ.1 του Ν.3852/2010).

Στον Πίνακα 2 του Παραρτήματος Δ του Γενικού Σχεδίου παρουσιάζονται συνοπτικά οι

οργανικές μονάδες των Περιφερειών (Δ/σεις Τεχνικών Έργων, κλπ) που έχουν αρμοδιότητες συντήρησης στο εθνικό και επαρχιακό οδικό δίκτυο της χώρας, σύμφωνα με τις κανονιστικές πράξεις που έχουν εκδοθεί για το σκοπό αυτό και έχουν κοινοποιηθεί στην ΓΓΠΠ μετά από σχετική αλληλογραφία (6194/17-9-2012 έγγραφο της ΓΓΠΠ).

Διευκρινίζεται ότι σύμφωνα με την νομοθεσία περί δημοσίων και άλλων έργων όπως κυρώθηκε και ισχύει με τον Ν. 3669/2008 (ΦΕΚ 116Α/2008), **Προϊσταμένη Αρχή ή Εποπτεύουσα Αρχή** είναι, η αρχή ή υπηρεσία ή όργανο του φορέα κατασκευής του έργου που εποπτεύει την κατασκευή του και ιδίως αποφασίζει για κάθε μεταβολή των όρων της σύμβασης ή άλλων στοιχείων αυτής, ενώ **Διευθύνουσα Υπηρεσία ή Επιβλέπουσα Υπηρεσία** είναι η τεχνική υπηρεσία του φορέα κατασκευής του έργου που είναι αρμόδια για την παρακολούθηση, έλεγχο και διοίκηση της κατασκευής του έργου.

Στην **Περιφέρεια Στερεάς Ελλάδας** με την απόφαση 62240/698/25-8-2011 (ΦΕΚ 2190Β/30-9-2011), του Περιφερειάρχη, η συντήρηση των οδών, που η συντήρησή τους ανήκε στην αρμοδιότητα τόσο της πρώην κρατικής Περιφέρειας όσο και των αντίστοιχων πρώην Νομαρχιακών Αυτοδιοικήσεων, δίνεται στις Δ/σεις Τεχνικών Έργων των αντίστοιχων Περιφερειακών Ενοτήτων της Περιφέρειας για τα τμήματα του οδικού δικτύου που βρίσκονται στα διοικητικά όρια εκάστης. Σε περίπτωση οδού που διέρχεται από περισσότερες Περιφερειακές Ενότητες, η ευθύνη κατανέμεται για κάθε Διεύθυνση Τεχνικών Έργων Περιφερειακής Ενότητας που η οδός διέρχεται μέσα στα όρια της διοικητικής της ευθύνης.

Διευθύνουσες Υπηρεσίες για τα έργα και τις δράσεις χειμερινής συντήρησης είναι τα Τμήματα Συγκοινωνιακών Έργων των Περιφερειακών Ενοτήτων ενώ Προϊστάμενες Αρχές είναι οι αντίστοιχες Δ/σεις Τεχνικών Έργων (376/29-10-2012, έγγραφο της Δ/σης Πολ. Προστ. Περιφέρειας Στερεάς Ελλάδας).

A.1.2 Κατανομή των αρμοδιοτήτων συντήρησης στα ολοκληρωμένα τμήματα αυτοκινητοδρόμων

Οι αρμοδιότητες των φορέων συντήρησης στα ολοκληρωμένα τμήματα αυτοκινητοδρόμων, όπως επίσης και των φορέων παρακολούθησης και επίβλεψης των συμβάσεων παραχώρησης περιγράφονται συνοπτικά στον **Πίνακα 1 του Παραρτήματος Δ** του Γενικού Σχεδίου. Επίσης στους χάρτες που παρατίθενται στο παράρτημα Γ του Γενικού Σχεδίου, απεικονίζεται η χωρική κατανομή των αρμοδιοτήτων συντήρησης των ολοκληρωμένων τμημάτων των αυτοκινητοδρόμων ανά Περιφέρεια.

Όπως αναφέρεται στον **Πίνακα 1 του Παραρτήματος Δ** του Γ.Σ. , μεγάλο μέρος των αυτοκινητοδρόμων της χώρας , έχει δοθεί με συμβάσεις παραχώρησης σε εταιρίες λειτουργίας και συντήρησης (Νέα Οδός Α.Ε., Αυτοκινητόδρομος Αιγαίου Α.Ε., Οδός Κεντρικής Ελλάδας Α.Ε.).

Οι ανωτέρω εταιρίες (παραχωρησιούχοι) έχουν την ευθύνη της συντήρησης, των ολοκληρωμένων τμημάτων των αυτοκινητοδρόμων τα οποία έχουν αποδοθεί σε λειτουργία (**πλην του παράπλευρου οδικού δικτύου**).

Σημειώνεται ότι για τις συμβάσεις παραχώρησης και συγκεκριμένα για τα έργα:

- Αυτοκινητόδρομος Κεντρικής Ελλάδας (Ε65) και τμήμα Σκάρφεια-Ράχες Μαλιακού (Π.Α.Θ.Ε.) (Οδός Κεντρικής Ελλάδας Α.Ε.) και
- Τμήμα Ράχες Μαλιακού – Κλειδί Ημαθίας του ΑΔ Πάτρα-Αθήνα-Θεσσαλονίκη-Εύζωνοι (ΠΑΘΕ) (Αυτοκινητόδρομος ΑιγαίουΑΕ)

την αρμοδιότητα της παρακολούθησης των συμβάσεων παραχώρησης κατά την περίοδο λειτουργίας και συντήρησης, έχει η Διεύθυνση Λειτουργίας Συντήρησης και Εκμετάλλευσης Συγκοινωνιακών Υποδομών με Σύμβαση Παραχώρησης της Γενικής Γραμματείας Υποδομών (Δ17).

Στα υπόλοιπα τμήματα του οδικού άξονα ΠΑΘΕ που δεν έχουν δοθεί σε παραχώρηση ή κατασκευάζονται, καθώς επίσης και στο δευτερεύον οδικό δίκτυο των αυτοκινητοδρόμων (δευτερεύουσες οδοί των ανισόπεδων κόμβων, παράπλευροι οδοί (S.R.) των οδών της παραγράφου Α4 της ΥΑ Δ17α/06/52/ΦΝ443/20-03-2007 (ΦΕΚ 398/Β'/2007) η αρμοδιότητα χειμερινής συντήρησης ανήκει στην Δ/ση Υποδομών Σταθερής Τροχιάς, Συντηρήσεων Και Ασφάλειας (Δ14) της Γ.Γ.Υ./Υπουργείου Υποδομών & Μεταφορών ως Προϊσταμένης Αρχής και στις ΕΥΔΕ Αττικής (Κλιμάκιο Λαμίας), ΕΥΔΕ Θεσσαλίας, ΕΥΔΕ Πελοποννήσου Δυτικής Ελλάδας & Ιονίων Νήσων και ΕΥΔΕ Μακεδονίας αντίστοιχα ως Διευθύνουσες Υπηρεσίες (ΠΔ 123/2017 - ΦΕΚ 151/Α'/2017, ΔΝΣα/οικ.44075/Φ2.2.1/06-06-2018 Απόφαση Υπουργού ΥΠΟ.ΜΕ).

Ειδικότερα οι εργασίες συντήρησης, αρμοδιότητας Δ14, ως Αναθέτουσα και Προϊσταμένη Αρχή, περιόδου 2019-2020, αφορούν για την **ΠΕΡΙΦΕΡΕΙΑ ΣΤΕΡΕΑΣ ΕΛΛΑΔΟΣ**:

α) στις παράπλευρες οδούς (SR) του αυτοκινητόδρομου ΠΑΘΕ στα τμήματα: Αθηνών - Λαμίας - Λάρισας από το πέρας των διοικητικών ορίων της Περιφέρειας Αττικής (αρχή Γέφυρας Ασωπού Ποταμού) έως την αρχή των διοικητικών ορίων της Περιφέρειας Θεσσαλίας και

β) στα τμήματα της Ν.Ε.Ο. Αθηνών - Λαμίας - Λάρισας:

β1) από Α.Κ. Λογγού έως Δυτικό Ι/Κ Καμένων Βούρλων και

β2) από Όρια Έργου Παραχώρησης (Ο.Ε.Π.) Α/Κ Αγίας Μαρίνας έως ισόπεδη είσοδο στον αυτοκινητόδρομο ΠΑΘΕ στην Χ.Θ.242+079) και γ) των παράπλευρων οδών του αυτοκινητοδρόμου «Σχηματάρι - Χαλκίδα», με Διευθύνουσα Υπηρεσία την ΕΥΔΕ-ΚΣΥΥ Κλιμάκιο Λαμίας .

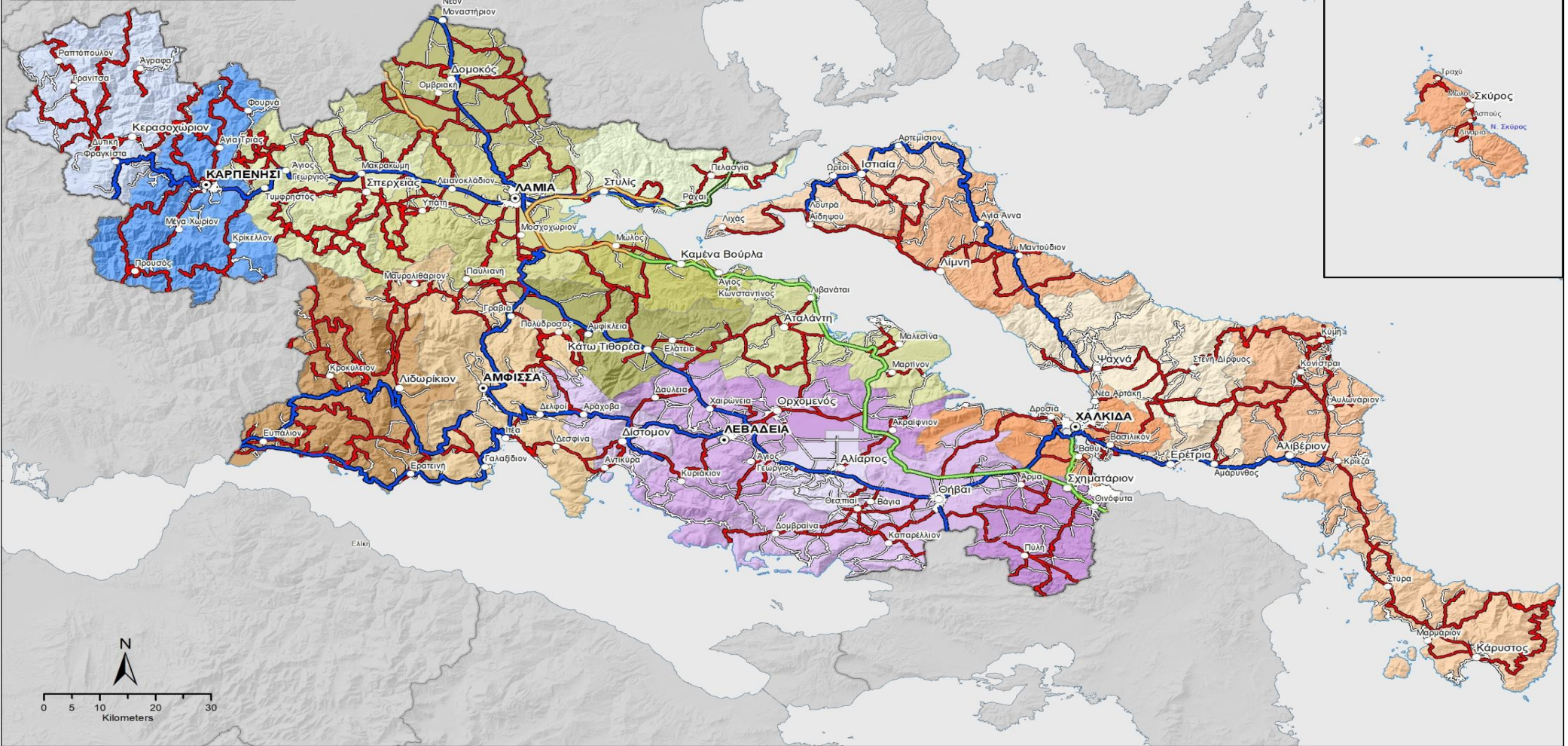

ΧΑΡΤΗΣ
ΑΡΜΟΔΙΟΤΗΤΩΝ ΣΥΝΤΗΡΗΣΗΣ
ΟΔΙΚΟΥ ΔΙΚΤΥΟΥ
ΠΕΡΙΦΕΡΕΙΑΣ ΣΤΕΡΕΑΣ ΕΛΛΑΔΑΣ

Αρμοδιότητες συντήρησης οδικού δικτύου Οικισμοί

- ΑΥΤΟΚΙΝΗΤΟΔΡΟΜΟΣ ΑΙΓΑΙΟΥ Α.Ε.
- ΝΕΑ ΟΔΟΣ Α.Ε.
- ΟΔΟΣ ΚΕΝΤΡΙΚΗΣ ΕΛΛΑΔΟΣ Α.Ε.
- ΕΥΔΣ ΚΣΣΥ (ΣΧΗΜΑΤΑΡΙ ΧΑΛΚΙΔΑΣ)
- ΕΥΔΣ ΚΣΣΥ (ΠΑΡΑΛΙΑΕΥΡΟΣ)
- ΠΕΡΙΦΕΡΕΙΑ ΣΤΕΡΕΑΣ ΕΛΛΑΔΟΣ (ΕΘΝΙΚΟ)
- Π. Ε. ΣΤΕΡΕΑΣ ΕΛΛΑΔΑΣ (ΕΠΑΡΧΙΑΚΟ)
- ΔΗΜΟΙ

Οικισμοί

- Εύρα Περιφερειακής Ενότητας
- Εύρα Δήμοι
- Εύρα Δημοτικές Ενότητες
- Λοιποί Οικισμοί

ΥΠΟΜΝΗΜΑ

Δήμοι

- Δ. ΑΛΙΑΡΤΟΥ
- Δ. ΔΙΣΤΟΜΟΥ - ΑΡΑΧΟΒΑΣ - ΑΝΤΙΚΥΡΑΣ
- Δ. ΘΗΝΒΑΙΩΝ
- Δ. ΛΕΒΑΔΕΩΝ
- Δ. ΟΡΧΟΜΕΝΟΥ
- Δ. ΤΑΝΑΓΡΑΣ
- Δ. ΔΙΡΦΥΩΝ - ΜΕΣΣΑΠΩΝ
- Δ. ΕΡΕΤΡΙΑΣ
- Δ. ΙΣΤΙΑΙΑΣ - ΑΙΔΗΨΟΥ
- Δ. ΚΑΡΥΣΤΟΥ
- Δ. ΚΥΜΗΣ - ΑΛΙΒΕΡΙΟΥ
- Δ. ΜΑΝΤΟΥΔΙΟΥ - ΛΙΜΝΗΣ - ΑΓΙΑΣ ΑΝΝΑΣ
- Δ. ΣΚΥΡΟΥ
- Δ. ΧΑΛΚΙΔΕΩΝ
- Δ. ΑΓΡΑΦΩΝ
- Δ. ΚΑΡΠΕΝΗΣΙΟΥ
- Δ. ΑΜΦΙΚΛΕΙΑΣ - ΕΛΑΤΕΙΑΣ
- Δ. ΔΟΜΟΚΟΥ
- Δ. ΛΑΜΙΕΩΝ
- Δ. ΔΟΚΡΩΝ
- Δ. ΜΑΚΡΑΚΟΜΗΣ
- Δ. ΜΟΛΟΥ - ΑΓΙΟΥ ΚΩΝΣΤΑΝΤΙΝΟΥ
- Δ. ΣΥΛΛΩΔΟΣ
- Δ. ΔΕΛΦΩΝ
- Δ. ΔΟΡΙΔΟΣ

Οι αρμοδιότητες συντήρησης του οδικού δικτύου προκύπτουν από τα ψηφιακά δεδομένα που διαθέτει η ΓΓΠΠ μετά την ενσωμάτωση των αρμοδιοτήτων συντήρησης όπως αναφέρονται στην απόφαση του Γενικού Γραμματέα Περιφέρειας Στερεάς Ελλάδας υπ' αριθμ. 3563 (ΦΕΚ 1830Β/2007) και επικυρώθηκαν από τις Δίκες Τεχνικών Υπηρεσιών Βασιλείου, Ευθόσας, Ευρανόπουλου, Φωφωτιάς και Φωφωτιάς με τα 9281/29-12-2008, 9354/01-12-2008, 9451/16-10-2008, 11623/2008 και 4012/07-11-2008 έγγραφα.

Για την δημιουργία του χάρτη σε περιβάλλον GIS εργάστηκαν οι υπάλληλοι της ΓΓΠΠ: Κική Τεστάρη, Δασολόγος, MSc GIS Ανδρέας Αντωνάκος, Γεωλόγος, MSc, PhD

Φεβρουάριος 2018

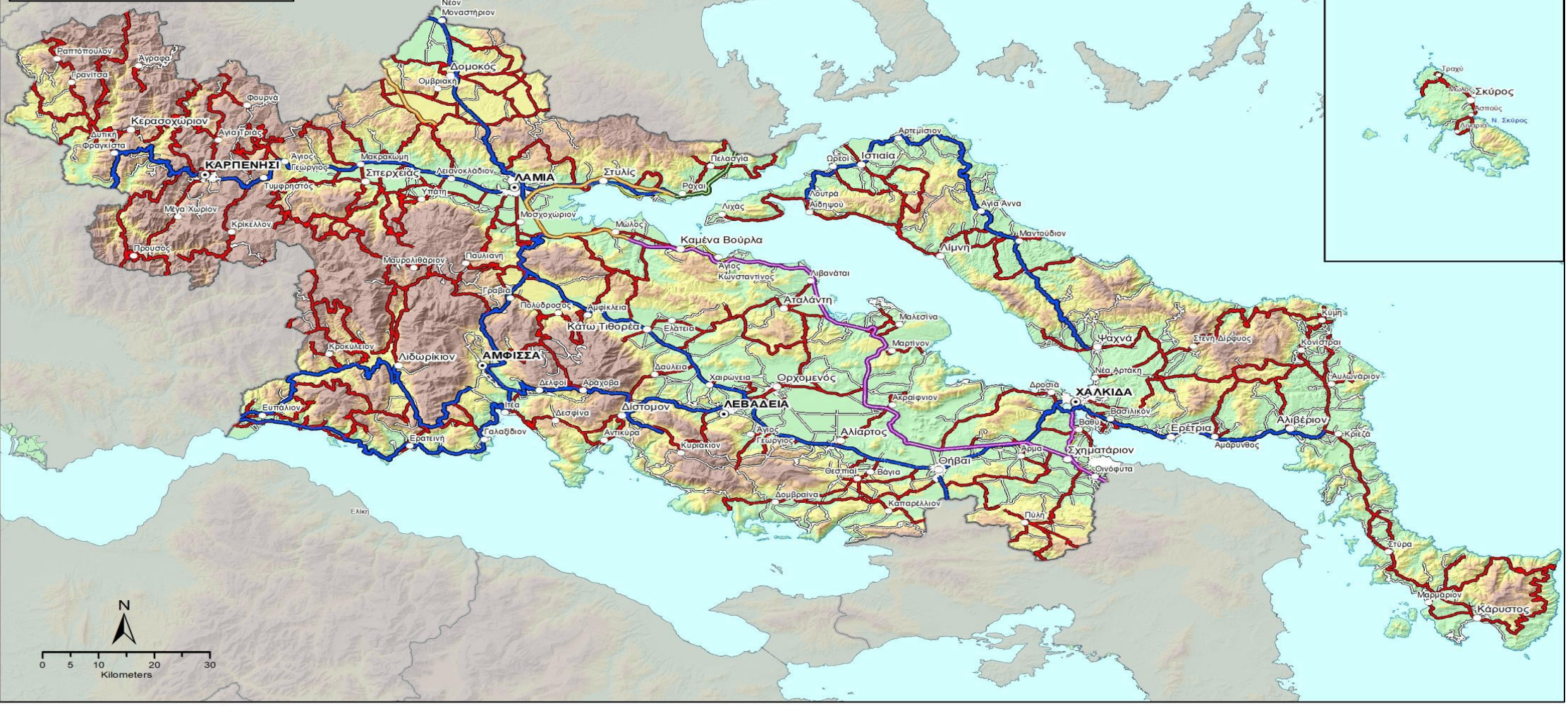

ΧΑΡΤΗΣ
ΑΡΜΟΔΙΟΤΗΤΩΝ ΣΥΝΤΗΡΗΣΗΣ
ΟΔΙΚΟΥ ΔΙΚΤΥΟΥ
ΠΕΡΙΦΕΡΕΙΑΣ ΣΤΕΡΕΑΣ ΕΛΛΑΔΑΣ

ΟΙΚΙΣΜΟΙ		ΥΠΟΜΝΗΜΑ	
● Έδρα Περιφερειακής Ενότητας	■ ΑΥΤΟΚΙΝΗΤΟΔΡΟΜΟΣ ΑΙΓΑΙΟΥ Α.Ε.	■ ΕΥΔΕ ΚΣΣΥ (ΠΑΡΑΠΛΕΥΡΟ)	■ ΠΕΡΙΦΕΡΕΙΑ ΣΤΕΡΕΑΣ ΕΛΛΑΔΟΣ (ΕΘΝΙΚΟ)
○ Έδρα Δήμου	■ ΝΕΑ ΟΔΟΣ Α.Ε.	■ Π. Ε. ΣΤΕΡΕΑΣ ΕΛΛΑΔΑΣ (ΕΠΑΡΧΙΑΚΟ)	■ ΔΗΜΟΙ
○ Έδρα Δημοτικής Ενότητας	■ ΟΔΟΣ ΚΕΝΤΡΙΚΗΣ ΕΛΛΑΔΟΣ Α.Ε.		
○ Λοιποί Οικισμοί	■ ΕΥΔΕ ΚΣΣΥ (ΣΧΗΜΑΤΑΡΙ ΧΑΛΚΙΔΑ)		

Υψομετρικές κλάσεις
 ■ Πεδιάδη: 0 - 300 μ.
 ■ Λοφώδης: 301 - 600 μ.
 ■ Ημιορεινή: 601 - 900 μ.
 ■ Ορεινή: > 900 μ.

Οι αρμοδιότητες συντήρησης του οδικού δικτύου προέκυψαν από τα ψηφιακά δεδομένα που διαθέτει η ΓΤΠΠ μετά την ενσωμάτωση των αρμοδιοτήτων συντήρησης όπως αναφέρονται στην απόφαση του Γενικού Γραμματέα Περιφέρειας Στερεάς Ελλάδας υπ' αριθμ. 3563 (ΦΕΚ 1830B/2007) και επικυρώθηκαν από τις Δ/νσεις Τεχνικών Υπηρεσιών Βοιωτίας, Εβροίας, Ευρυτανίας, Φθιώτιδας και Φωκίδας με τα 6281/29-12-2008, 9354/01-12-2008, 8451/16-10-2008, 11623/2008 και 4012/07-11-2008 έγγραφα.
 Για την δημιουργία του χάρτη σε περιβάλλον GIS εργάστηκαν οι υπάλληλοι της ΓΤΠΠ: Κική Τεστέμπαση, Δασολόγος, MSc GIS Ανδρέας Αντωνάκος, Γεωλόγος, MSc, PhD Φεβρουάριος 2018



ΓΕΝΙΚΗ ΓΡΑΜΜΑΤΕΙΑ ΠΟΛΙΤΙΚΗΣ ΠΡΟΣΤΑΣΙΑΣ
ΔΙΕΥΘΥΝΣΗ ΣΧΕΔΙΑΣΜΟΥ
& ΑΝΤΙΜΕΤΩΠΙΣΗΣ ΕΚΤΑΚΤΩΝ ΑΝΑΓΚΩΝ

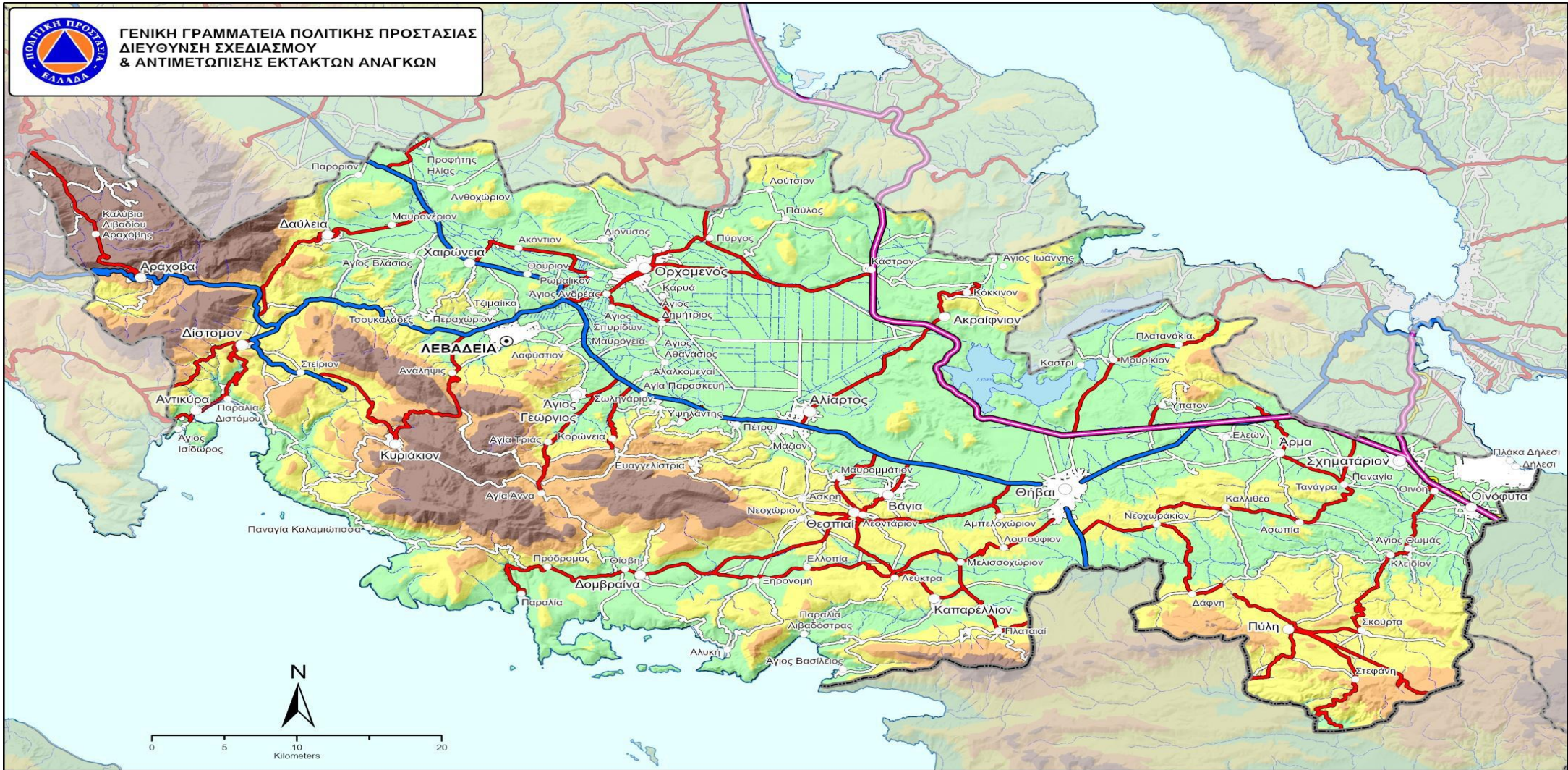

ΧΑΡΤΗΣ
ΑΡΜΟΔΙΟΤΗΤΩΝ ΣΥΝΤΗΡΗΣΗΣ
ΟΔΙΚΟΥ ΔΙΚΤΥΟΥ
ΠΕΡΙΦΕΡΕΙΑΚΗΣ ΕΝΟΤΗΤΑΣ
ΒΟΙΩΤΙΑΣ

- Αρμοδιότητες συντήρησης οδικού δικτύου**
- NEA ΟΔΟΣ Α.Ε.
 - ΑΥΤΟΚΙΝΗΤΟΔΡΟΜΟΣ ΑΙΓΑΙΟΥ Α.Ε.
 - ΟΔΟΣ ΚΕΝΤΡΙΚΗΣ ΕΛΛΑΔΟΣ Α.Ε.
 - ΕΥΔΕ ΚΣΣΥ (ΠΑΡΑΠΛΕΥΡΟ)
 - ΠΕΡΙΦΕΡΕΙΑ ΣΤΕΡΕΑΣ ΕΛΛΑΔΟΣ
 - ΠΕΡΙΦΕΡΕΙΑΚΗ ΕΝΟΤΗΤΑ ΒΟΙΩΤΙΑΣ
 - ΔΗΜΟΙ

- ΥΠΟΜΝΗΜΑ**
- Οικισμοί**
- Εδρα Περιφερειακής Ενότητας
 - Εδρα Δήμου
 - Εδρα Δημοτικής Ενότητας
 - Λοιποί Οικισμοί

- Υψομετρικές κλάσεις**
- Πεδινή: 0 - 300 μ.
 - Λοφώδης: 301 - 600 μ.
 - Ημιορεινή: 601 - 900 μ.
 - Ορεινή: > 900 μ.

Οι αρμοδιότητες συντήρησης του οδικού δικτύου προέκυψαν από τα ψηφιακά δεδομένα που διατίθεται η ΓΓΠΠ μετά την ενσωμάτωση των αρμοδιοτήτων συντήρησης όπως αναφέρονται στην απόφαση του Γενικού Γραμματέα Περιφέρειας Στερεάς Ελλάδας υπ' αριθμ. 3563 (ΦΕΚ 1830B/2007) και επικυρώθηκαν από την Δ/ση Τεχνικών Υπηρεσιών Βοιωτίας με το 6281/29-12-2008 έγγραφο.

Για την δημιουργία του χάρτη σε περιβάλλον GIS εργάστηκαν οι υπάλληλοι της ΓΓΠΠ:
Κική Τσαπέτση, Δασολόγος, MSc GIS
Ανδρέας Αντωνάκος, Γεωλόγος, MSc, PhD

Σεπτέμβριος 2020

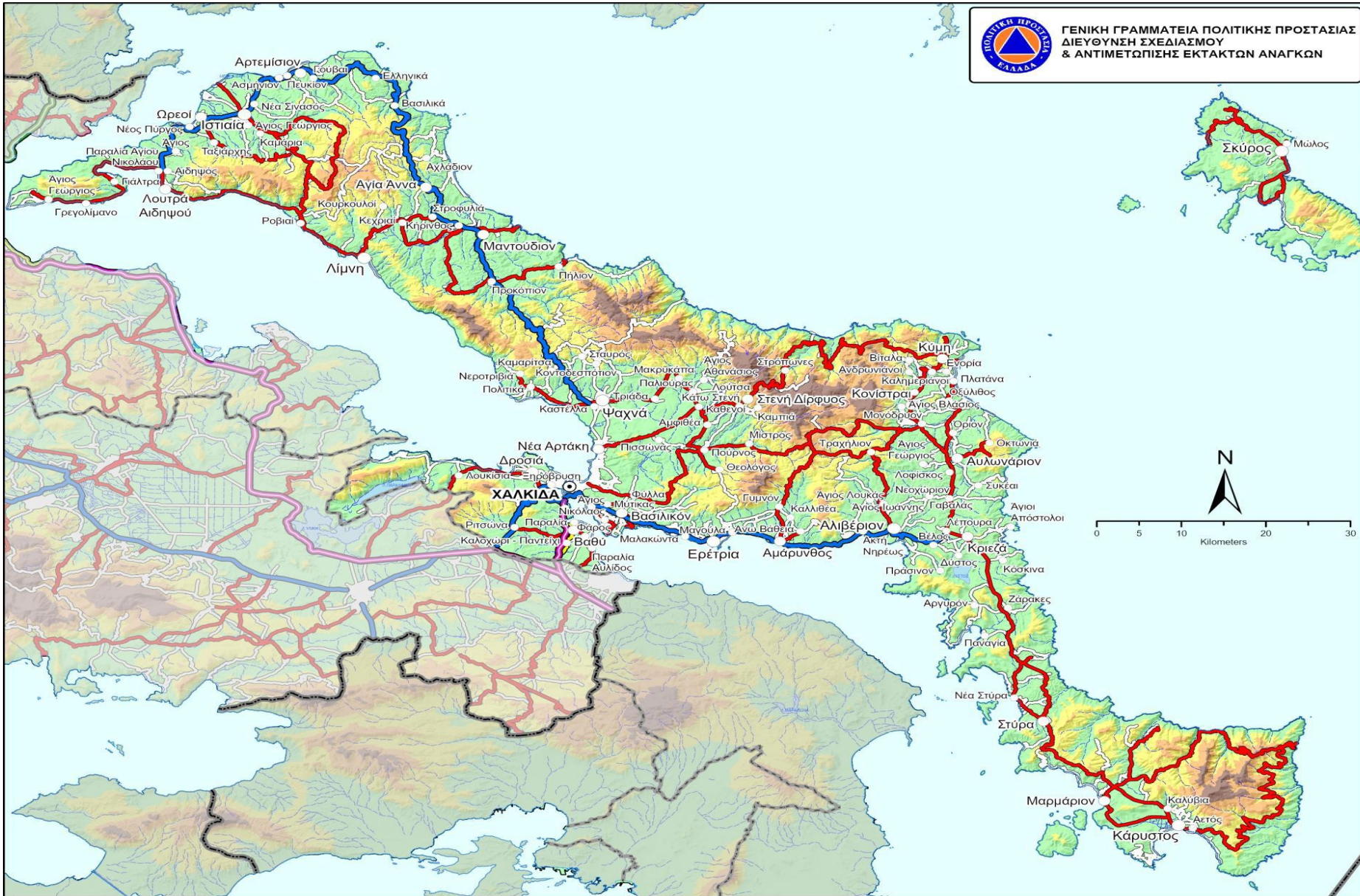



**ΓΕΝΙΚΗ ΓΡΑΜΜΑΤΕΙΑ ΠΟΛΙΤΙΚΗΣ ΠΡΟΣΤΑΣΙΑΣ
ΔΙΕΥΘΥΝΣΗ ΣΧΕΔΙΑΣΜΟΥ
& ΑΝΤΙΜΕΤΩΠΙΣΗΣ ΕΚΤΑΚΤΩΝ ΑΝΑΓΚΩΝ**

**ΧΑΡΤΗΣ
ΑΡΜΟΔΙΟΤΗΤΩΝ ΣΥΝΤΗΡΗΣΗΣ
ΟΔΙΚΟΥ ΔΙΚΤΥΟΥ
ΠΕΡΙΦΕΡΕΙΑΚΗΣ ΕΝΟΤΗΤΑΣ
ΕΥΒΟΙΑΣ**

- ΥΠΟΜΝΗΜΑ**
- Αρμοδιότητες συντήρησης οδικού δικτύου**
 ΠΡΩΤΟΧΡΩΜΑ ΝΕΑ ΟΔΟΣ Α.Ε.
 ΔΕΥΤΕΡΟΧΡΩΜΑ ΑΥΤΟΚΙΝΗΤΟΔΡΟΜΟΣ ΑΙΓΑΙΟΥ Α.Ε.
 ΤΡΙΤΟΧΡΩΜΑ ΟΔΟΣ ΚΕΝΤΡΙΚΗΣ ΕΛΛΑΔΟΣ Α.Ε.
 ΤΕΤΑΡΤΟΧΡΩΜΑ ΟΔΟΣ ΚΣΣΥ (ΠΑΡΑΠΛΕΥΡΟ)
 ΠΕΝΤΟΧΡΩΜΑ ΠΕΡΙΦΕΡΕΙΑ ΣΤΕΡΕΑΣ ΕΛΛΑΔΟΣ
 ΕΚΤΟΧΡΩΜΑ ΠΕΡΙΦΕΡΕΙΑΚΗ ΕΝΟΤΗΤΑ ΕΥΒΟΙΑΣ
 ΛΕΥΚΟ ΧΡΩΜΑ ΔΗΜΟΙ
- Οικισμοί**
 ● Έδρα Περιφερειακής Ενότητας
 ○ Έδρα Δήμου
 ○ Έδρα Δημοτικής Ενότητας
 ○ Λοιποί Οικισμοί
- Υψομετρικές κλάσεις**
 Πράσινο Πεδινή: 0 - 300 μ.
 Κίτρινο Λοσιώδης: 301 - 600 μ.
 Πορτοκαλί Ημιορεινή: 601 - 900 μ.
 Μαύρο Ορεινή: > 900 μ.

Οι αρμοδιότητες συντήρησης του οδικού δικτύου προέκυψαν από τα ψηφιακά δεδομένα που διαθέτει η ΓΓΠΠ, μετά την ενσωμάτωση των αρμοδιοτήτων συντήρησης όπως αναφέρονται στην απόφαση του Γενικού Γραμματέα Περιφέρειας Στερεάς Ελλάδας υπ' αριθμ. 3563 (ΦΕΚ 1830B/2007) και επικυρώθηκαν από την Δ/νση Τεχνικών Υπηρεσιών Ευβοίας με το 9354/01-12-2008 έγγραφο.

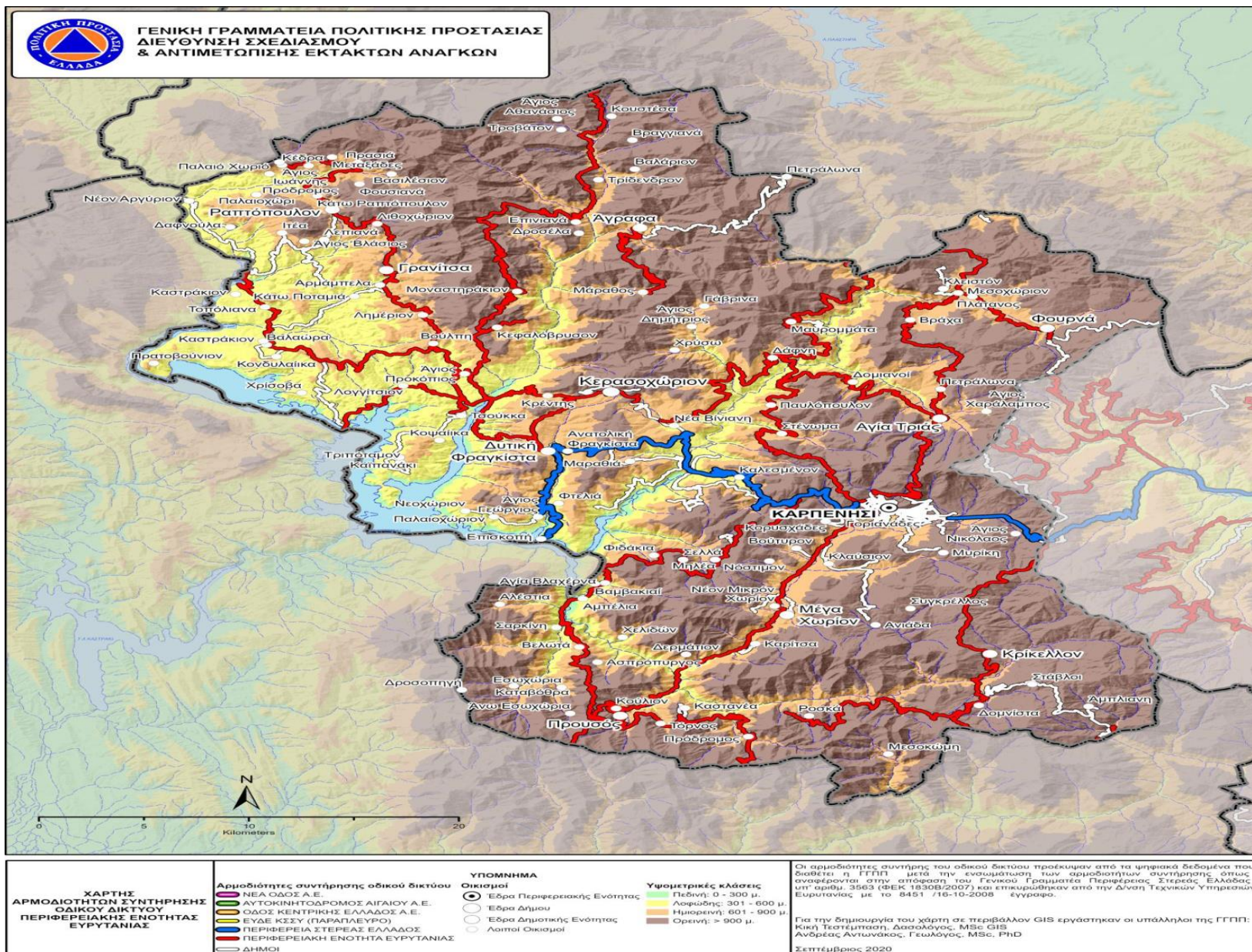
Για την δημιουργία του χάρτη σε περιβάλλον GIS εργάστηκαν οι υπάλληλοι της ΓΓΠΠ: Κική Τσατμίτση, Δασολόγος, MSc GIS, Ανδρέας Αντωνάκος, Γεωλόγος, MSc, PhD
 Σεπτέμβριος 2020



Σχέδιο – Μνημόνιο Ενεργειών
Αντιμετώπισης Εκτάκτων Αναγκών και Άμεσης/Βραχείας Διαχείρισης των Συνεπειών από την Εκδήλωση Χιονοπτώσεων και Παγετού Περιφέρειας Στερέας Ελλάδας

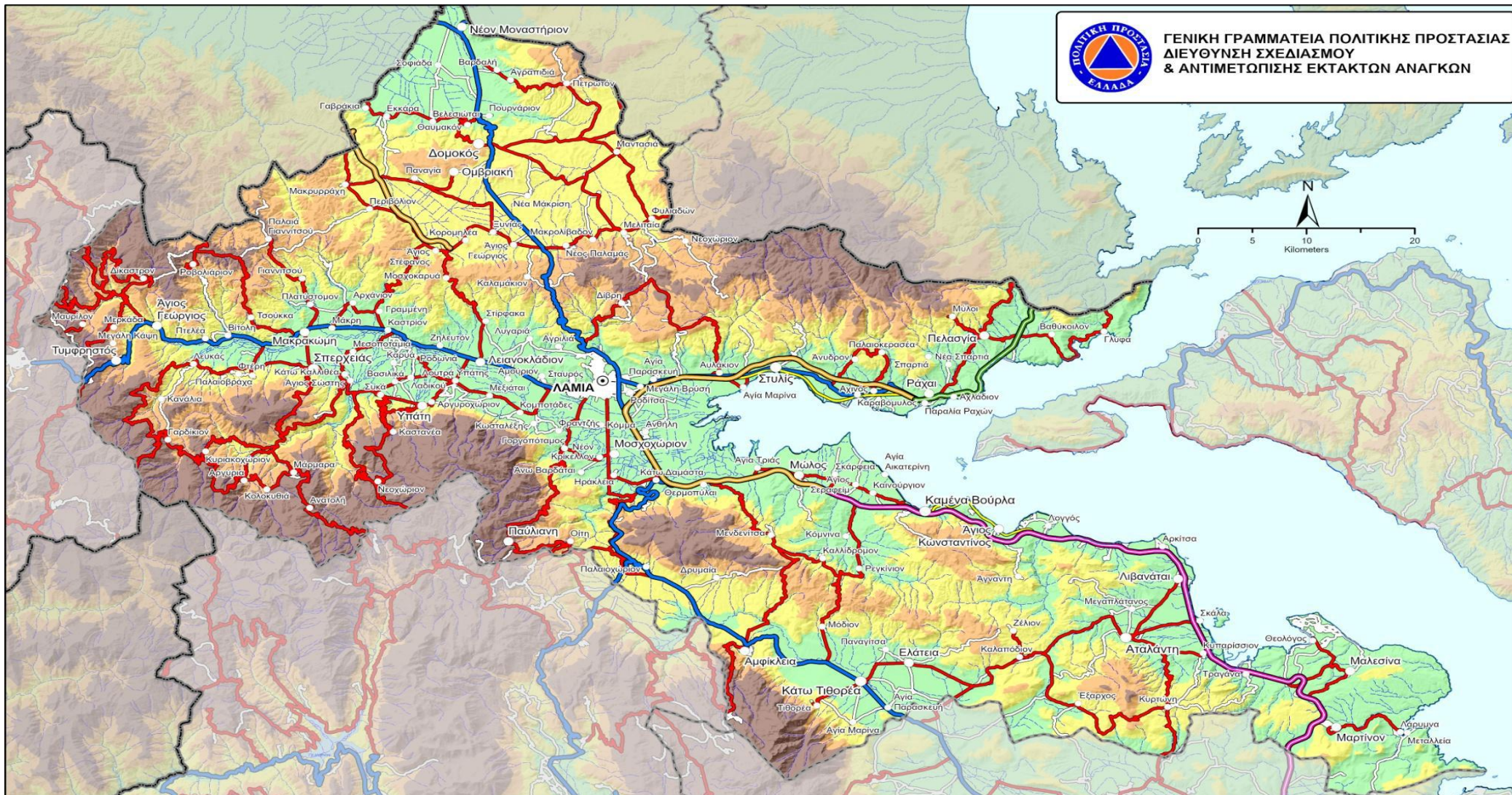

**ΓΕΝΙΚΗ ΓΡΑΜΜΑΤΕΙΑ ΠΟΛΙΤΙΚΗΣ ΠΡΟΣΤΑΣΙΑΣ
ΔΙΕΥΘΥΝΣΗ ΣΧΕΔΙΑΣΜΟΥ
& ΑΝΤΙΜΕΤΩΠΙΣΗΣ ΕΚΤΑΚΤΩΝ ΑΝΑΓΚΩΝ**

**ΧΑΡΤΗΣ
ΑΡΜΟΔΙΟΤΗΤΩΝ ΣΥΝΤΗΡΗΣΗΣ
ΟΔΙΚΟΥ ΔΙΚΤΥΟΥ
ΠΕΡΙΦΕΡΕΙΑΚΗΣ ΕΝΟΤΗΤΑΣ
ΦΘΙΩΤΙΔΑΣ**

ΥΠΟΜΝΗΜΑ	
	Αρμοδιότητες συντήρησης οδικού δικτύου
	ΝΕΑ ΟΔΟΣ Α.Ε.
	ΑΥΤΟΚΙΝΗΤΟΔΡΟΜΟΣ ΑΙΓΑΙΟΥ Α.Ε.
	ΟΔΟΣ ΚΕΝΤΡΙΚΗΣ ΕΛΛΑΔΟΣ Α.Ε.
	ΕΥΔΕ ΚΣΣΥ (ΠΑΡΑΠΛΕΥΡΟ)
	ΠΕΡΙΦΕΡΕΙΑ ΣΤΕΡΕΑΣ ΕΛΛΑΔΟΣ
	ΠΕΡΙΦΕΡΕΙΑΚΗ ΕΝΟΤΗΤΑ ΒΟΙΩΤΙΑΣ
	ΔΗΜΟΙ
	Οικισμοί
	Εδρα Περιφερειακής Ενότητας
	Εδρα Δήμου
	Εδρα Δημοτικής Ενότητας
	Λοιποί Οικισμοί
	Υψομετρικές κλάσεις
	Πεδινή: 0 - 300 μ.
	Λοφώδης: 301 - 600 μ.
	Ημιορεινή: 601 - 900 μ.
	Ορεινή: > 900 μ.

Οι αρμοδιότητες συντήρησης του οδικού δικτύου προέκυψαν από τα ψηφιακά δεδομένα που διαθέτει η ΓΓΠΠ, μετά την ενσωμάτωση των αρμοδιοτήτων συντήρησης όπως αναφέρονται στην απόφαση του Γενικού Γραμματέα Περιφέρειας Στερεάς Ελλάδας υπ' αριθμ. 3563 (ΦΕΚ 1830Β/2007) και επικυρώθηκαν από την Δ/νση Τεχνικών Υπηρεσιών Φθιωτιάδας με το 11623/2008 έγγραφο.

Για την δημιουργία του χάρτη σε περιβάλλον GIS εργάστηκαν οι υπάλληλοι της ΓΓΠΠ:
Κική Τσατσητάση, Δασολόγος, MSc GIS
Ανδρέας Αντωνιάκος, Γεωλόγος, MSc, PhD

Σεπτέμβριος 2020

Σχέδιο – Μνημόνιο Ενεργειών
Αντιμετώπισης Εκτάκτων Αναγκών και Άμεσης/Βραχείας Διαχείρισης των Συνεπειών από την Εκδήλωση Χιονοπτώσεων και Παγετού Περιφέρειας Στερεάς Ελλάδας



ΓΕΝΙΚΗ ΓΡΑΜΜΑΤΕΙΑ ΠΟΛΙΤΙΚΗΣ ΠΡΟΣΤΑΣΙΑΣ
ΔΙΕΥΘΥΝΣΗ ΣΧΕΔΙΑΣΜΟΥ
& ΑΝΤΙΜΕΤΩΠΙΣΗΣ ΕΚΤΑΚΤΩΝ ΑΝΑΓΚΩΝ

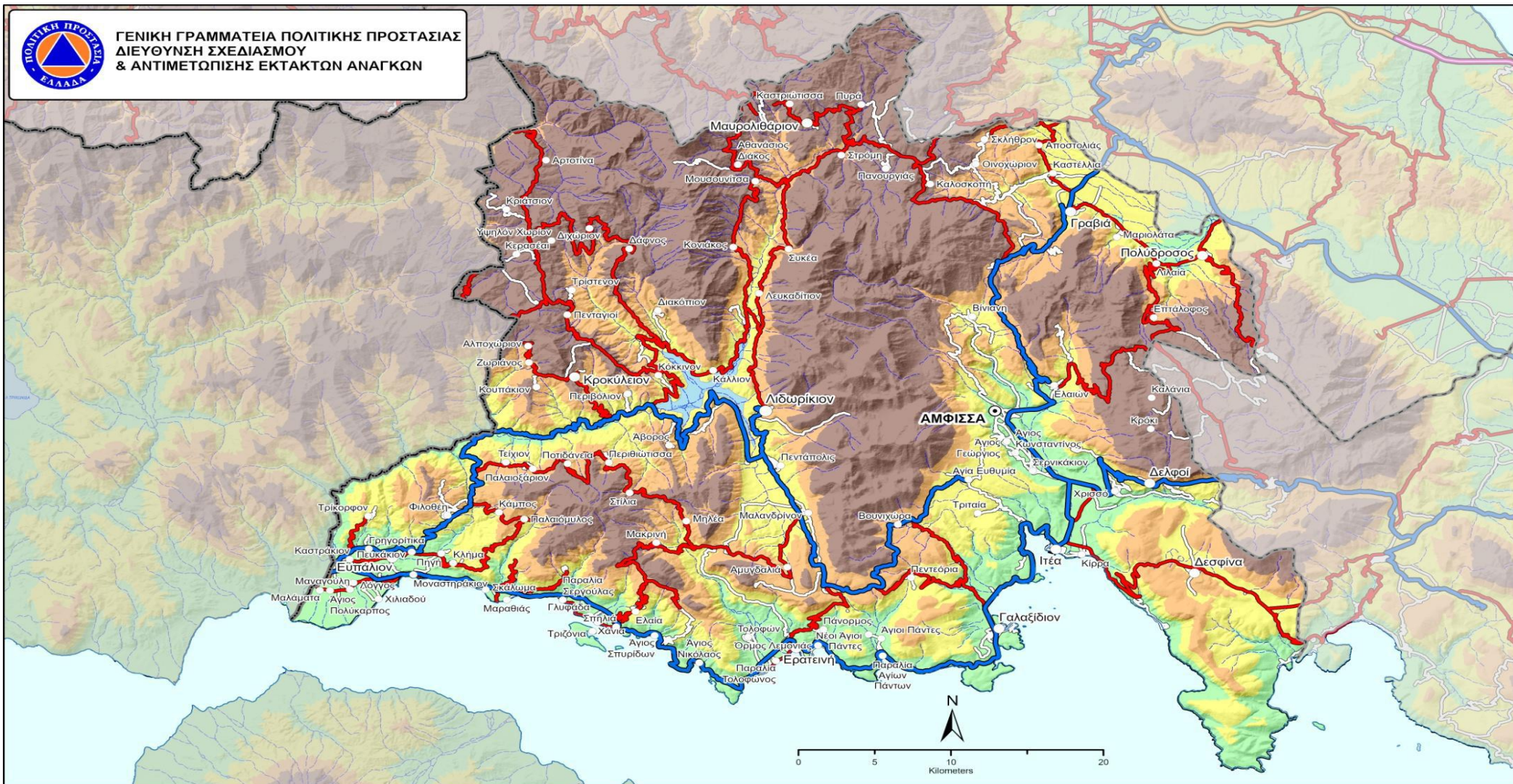

ΥΠΟΜΝΗΜΑ	
<p>ΧΑΡΤΗΣ ΑΡΜΟΔΙΟΤΗΤΩΝ ΣΥΝΤΗΡΗΣΗΣ ΟΔΙΚΟΥ ΔΙΚΤΥΟΥ ΠΕΡΙΦΕΡΕΙΑΚΗΣ ΕΝΟΤΗΤΑΣ ΦΩΚΙΔΑΣ</p> <ul style="list-style-type: none"> NEA ΟΔΟΣ Α.Ε. ΑΥΤΟΚΙΝΗΤΟΔΡΟΜΟΣ ΑΙΓΑΙΟΥ Α.Ε. ΟΔΟΣ ΚΕΝΤΡΙΚΗΣ ΕΛΛΑΔΟΣ Α.Ε. ΕΥΔΕ ΚΣΣΥ (ΠΑΡΑΠΛΕΥΡΟ) ΠΕΡΙΦΕΡΕΙΑ ΣΤΕΡΕΑΣ ΕΛΛΑΔΟΣ ΠΕΡΙΦΕΡΕΙΑΚΗ ΕΝΟΤΗΤΑ ΦΩΚΙΔΑΣ ΔΗΜΟΙ 	<p>Αρμοδιότητες συντήρησης οδικού δικτύου Οικισμοί</p> <ul style="list-style-type: none"> Εδρα Περιφερειακής Ενότητας Εδρα Δήμου Εδρα Δημοτικής Ενότητας Λοιποί Οικισμοί <p>Υψομετρικές κλάσεις</p> <ul style="list-style-type: none"> Πεδινή: 0 - 300 μ. Λοφώδης: 301 - 600 μ. Ημιορεινή: 601 - 900 μ. Ορεινή: > 900 μ.

Οι αρμοδιότητες συντήρησης του οδικού δικτύου προέκυψαν από τα ψηφιακά δεδομένα που διαθέτει η ΓΓΠΠ μετά την ενσωμάτωση των αρμοδιοτήτων συντήρησης όπως αναφέρονται στην απόφαση του Γενικού Γραμματέα Περιφέρειας Στερέας Ελλάδας υπ' αριθμ. 3563 (ΦΕΚ 1830B/2007) και επικυρώθηκαν από την Δ/ση Τεχνικών Υπηρεσιών Φωκίδας με το 4012/07-11-2008 έγγραφο.

Για την δημιουργία του χάρτη σε περιβάλλον GIS εργάστηκαν οι υπάλληλοι της ΓΓΠΠ: Κική Τεστέμπαση, Δασολόγος, MSc GIS Ανδρέας Αντωνάκος, Γεωλόγος, MSc, PhD

Σεπτέμβριος 2020

Σχέδιο – Μνημόνιο Ενεργειών
Αντιμετώπισης Εκτάκτων Αναγκών και Άμεσης/Βραχείας Διαχείρισης των Συνεπειών από την Εκδήλωση Χιονοπτώσεων και Παγετού Περιφέρειας Στερέας Ελλάδας

ΠΑΡΑΡΤΗΜΑ Β:ΜΝΗΜΟΝΙΟ ΕΝΕΡΓΕΙΩΝ

**ΜΝΗΜΟΝΙΟ ΕΝΕΡΓΕΙΩΝ ΓΙΑ ΤΗΝ ΑΝΤΙΜΕΤΩΠΙΣΗ ΕΚΤΑΚΤΩΝ ΑΝΑΓΚΩΝ ΑΠΟ ΤΗΝ ΕΚΔΗΛΩΣΗ ΠΛΗΜΜΥΡΙΚΩΝ ΦΑΙΝΟΜΕΝΩΝ
ΕΠΙΣΥΝΑΠΤΕΤΑΙ ΚΑΤΑΛΟΓΟΣ ΜΕ ΤΑ ΣΤΟΙΧΕΙΑ ΕΠΙΚΟΙΝΩΝΙΑΣ ΤΩΝ ΠΕΡΙΦΕΡΕΙΑΚΩΝ ΕΝΟΤΗΤΩ**

ΠΑΡΑΡΤΗΜΑ Γ
ΕΘΕΛΟΝΤΙΚΕΣ ΟΡΓΑΝΩΣΕΙΣ ΠΟΛΙΤΙΚΗΣ ΠΡΟΣΤΑΣΙΑΣ

ΕΘΕΛΟΝΤΙΚΕΣ ΟΡΓΑΝΩΣΕΙΣ ΠΕΡΙΦΕΡΕΙΑΚΗΣ ΕΝΟΤΗΤΑΣ ΕΥΒΟΙΑΣ					
α/α	ΕΠΩΝΥΜΙΑ-ΤΙΤΛΟΣ	ΠΡΟΕΔΡΟΣ	ΤΗΛΕΦΩΝΑ	ΗΛΕΚΤΡΟΝΙΚΟ ΤΑΧΥΔΡΟΜΕΙΟ	ΔΡΑΣΗ
1	Σ.Ε.Δ.Δ.Δ (ΨΑΧΝΩΝ)	Σ. ΡΑΠΤΑΚΗΣ	6984 560207	<u>seddd@hotmail.gr</u>	Δασ/ση- Διασ/ση
2	Σ.Ε.Δ.Δ.Δ (ΚΑΡΥΣΤΟΥ)	ΔΗΜ. ΚΑΛΟΥΠΗΣ	6939421577	<u>ethelonteskarystou@gmail.com</u>	Δασ/ση- Διασ/ση
3	Σ.Ε.Δ.Δ.Δ (ΣΤΥΡΩΝ)	ΓΙΩΡΓ. ΧΟΥΛΙΑΡΑΣ	6948807550	<u>giorgoshoulio@yahoo.gr</u>	Δασ/ση- Διασ/ση
4	Ε.Δ.Δ.Α.Κ.Ο.Δ (ΟΛΥΜΠΟΣ)	ΓΙΩΡΓ. ΚΟΚΟΝΟΣ	6977716837	<u>georgios.kokonos@evioptempo.gr</u>	Δασ/ση- Διασ/ση
5	Σ.Ε.Δ.Δ.Δ ΜΑΡΜΑΡΙΟΥ)	ΓΙΩΡΓ. ΜΑΝΩΛΗΣ	6936595071	<u>geman7@yahoo.gr</u>	Δασ/ση- Διασ/ση
6	Σ.Ε.Δ.Δ.Δ(ΠΡΟΚΟΠΙΟΥ)	ΔΗΜ. ΒΕΤΣΟΝΟΥΡΗΣ	6985930650	<u>ethelontes.prokopiou@hotmail.gr</u>	Δασ/ση- Διασ/ση
7	Ο.Ε.Δ.Δ. "ΚΑΤΑΡΑΚΤΗΣ"	ΒΑΣ. ΚΑΡΑΜΠΕΤΣΟΣ	6944764468	<u>omaseddo@gmail.com</u>	Δασ/ση- Διασ/ση
8	Ο.Ε.Δ.Δ. "ΑΜ. ΑΡΤΕΜΙΣ"	ΝΙΚΟΣ ΜΑΤΘΑΙΟΥ	6977443879	<u>dasopyrosvestesamarynthou@gmail.com</u>	Δασ/ση- Διασ/ση
9	Σ.Ε.Π.Π. ΑΥΛΩΝΟΣ	ΓΙΩΡΓ. ΖΑΡΓΑΝΗΣ	6948466175	<u>giwrgos_zarganis@hotmail.com</u>	Δασοπυρ/ση
10	Ο.Δ. ΚΟΝΙΣΤΡΩΝ	Ι. ΠΟΓΚΑΣ	6988167132	<u>kreonf16@hotmail.com</u>	Δασοπυρ/ση

11	Ε.Ο.Δ.Δ. 'ΤΙΤΘΗ'	ΓΙΑΝ. ΑΝΤΩΝΕΝΑΣ	6976023007	aggelarasvelos@in.gr	Δασ/ση- Διασ/ση
12	ΠΕΡ.ΛΕΣΧΗ ΕΥΡΙΠΟΥ 4*4	ΓΙΩΡΓΟΣ ΓΚΙΚΑΣ	6974314578	gikasgikas@yahoo.gr	Περιήγηση
13	Φ.Ε.Τ.Ε.Σ (ΕΡΕΤΡΙΑΣ)	ΓΙΑΝΝΗΣ ΣΑΡΑΠΗΣ	6944760762	aqualanderetria@yahoo.gr	Περιήγηση
14	ΛΕΣΧΗ 4*4 ΚΑΡΥΣΤΟΥ	ΚΩΣΤΑΣ ΜΠΑΛΤΑΣ	6973985722	lesxi4x4karystou@gmail.com	Περιήγηση
15	Ε.Σ.Π.Π.(ΔΙΡΦΥΩΝ)	ΑΘ. ΝΤΕΓΙΑΝΝΗΣ	6972183603		Δασοπυρ/ση
16	ΣΩΜΑ ΣΑΜΑΡΕΙΤΩΝ ΕΕΣ	ΓΙΑΝ. ΔΕΛΗΓΙΑΝΝΗΣ	6944415287	idideliqiannis@gmail.com	Διάσωση
17	ΠΑΡΑΡΤΗΜΑ"Ο.ΔΙ.Κ."	Κ. ΦΕΖΟΥΔΗΣ	6945413954	fezoudis@gmail.com	Διάσωση
18	ΟΡΕΙΒ. ΣΥΛ. ΧΑΛΚΙΔΑΣ	ΑΝΑΣΤ. ΜΠΑΛΤΑΣ	6944328076	tasos10@gmail.com	Περιήγηση
19	ΣΕΔΔΕ ΛΙΜΝΗΣ	ΛΟΥΚΑΣ ΤΣΑΜΠΑΝΗΣ	6949898660	loukastsambanis@rocketmail.com	Δασ/ση- Διασ/ση
20	Σ.ΡΑΔ/ΧΝΩΝ ΕΥΒ.	Δ. ΚΑΚΚΑΒΑΣ	6906278354	dimitrissv8awd@hotmail.gr	Επικοινωνία
21	ΟΜΑΔΑ ΕΡΕΥΝ.& ΔΙΑΣ.	Σ. ΤΖΙΓΙΑΝΝΗΣ	6975687915	tziqiannis@gmail.com	Διάσωση
22	ΟΜΑΔΑ ΔΙΑΣ. ΕΥΒ. SAR 312	Ν. ΑΠΟΣΤΟΛΟΥ	6974394018		Διάσωση
23	Σ.Ε.Δ.Δ. ΜΕΤΟΧΙΟΥ	ΓΕΩΡΓΙΟΣ ΛΑΔΕΡΟΣ	6975687915		Δασ/ση- Διασ/ση
	ΣΥΝΕΡΓ/ΝΟΙ ΣΥΛΛΟΓΟΙ				
1	ΟΡΕΙΒ. ΣΥΛ. ΑΛΙΒΕΡΙΟΥ	Π.ΣΤΑΜΑΤΟΠΟΥΛΟΣ	6985803456	petsta@gmail.com	
2	ΣΥΛ.ΕΦΕΔΡΩΝ ΧΑΛΚΙΔΑΣ	Μ. ΒΑΡΥΤΙΜΙΔΗΣ	6977558367	varship@otenet.gr	

ΕΘΕΛΟΝΤΙΚΕΣ ΟΡΓΑΝΩΣΕΙΣ ΠΕΡΙΦΕΡΕΙΑΚΗΣ ΕΝΟΤΗΤΑΣ ΕΥΡΥΤΑΝΙΑΣ						
α/α	ΕΠΩΝΥΜΙΑ ΤΙΤΛΟΣ	ΠΡΟΕΔΡΟΣ	ΤΗΛΕΦΩΝΑ	ΗΛΕΚΤΡΟΝΙΚΟ ΤΑΧΥΔΡΟΜΕΙΟ	ΑΡΙΘΜΟΣ ΜΗΤΡΩΟΥ	ΔΡΑΣΗ
1	Ελληνικό Διασωστικό Σώμα Ευρυτανίας	ΛΕΛΟΥΔΗΣ ΧΑΡΑΛΑΜΠΟΣ	6979005757	diasosi.evritanias@gmail.com	AM 1/2007	Διάσωση

ΕΘΕΛΟΝΤΙΚΕΣ ΟΡΓΑΝΩΣΕΙΣ ΠΕΡΙΦΕΡΕΙΑΚΗΣ ΕΝΟΤΗΤΑΣ ΦΘΙΩΤΙΔΑΣ							
α/α	ΕΠΩΝΥΜΙΑ ΤΙΤΛΟΣ	ΠΡΟΕΔΡΟΣ	ΤΗΛΕΦΩΝΑ	ΣΤΑΘΕΡΑ	ΗΛΕΚΤΡΟΝΙΚΟ ΤΑΧΥΔΡΟΜΕΙΟ	ΑΡΙΘΜΟΣ ΜΗΤΡΩΟΥ	ΔΡΑΣΗ
1	Όμιλος Φίλων του Δάσους	ΦΟΥΝΤΑΣ ΠΑΡΑΣΚΕΥΑΣ (ΥΠΕΥΘΥΝΟΣ Π.Π.)	6932269378	2231044961	omfidas@gmail.com	AM 21/2001	Πυροπροστασία
2	Χιονοδρομικός όμιλος Λαμίας	ΤΣΑΚΩΝΙΤΗΣ ΜΕΝΕΛΑΟΣ	6974532567	-	tsakonitis@gmail.com	AM31/2006	Διάσωση
3	Λαογραφικός και Φυσιολατρικός σύλλογος Πάππας	ΑΠΟΣΤΟΛΟΠΟΥΛΟΥ ΣΤΕΛΛΑ	6972317709	2231053350	stella.apostolopoulou@gmail.com	AM20/2010	Δασοπροστασία
4	Σύλλογος αυτοδωτών Φθιώτιδας	ΓΕΩΡΓΟΥΣΟΠΟΥΛΟΣ Δ.	6972424463	2231027660	poseidonlamias@gmail.com	AM 10/2203	Θαλάσσια Διάσωση

5	Λέσχη εφεδρων Καταδρομέων Στ. Ελλάδας	ΠΑΝΕΤΣΟΣ ΚΩΝ/ΝΟΣ	6947626633	-	lekstelladas@hotmail.gr panetsoskon@gmail.com	AM 61/2001	Πυρασφάλεια
6	Ένωση Ραδιοερασιτεχνών Κεντρικής Ελλάδας	ΑΝΑΓΝΟΥ ΔΗΜ.	6974932229	-	hobby@hobbyshop.gr	AM 84/2001	Επικοινωνία
7	Ελληνική Ομάδα Διάσωσης (ΠΑΡΑΡΤΗΜΑ ΦΩΚΙΔΑΣ)	ΗΛΙΑΔΗΣ ΜΙΧΑΛΗΣ (ΠΡΟΕΔΡΟΣ) ΒΛΑΧΟΠΑΝΟΣ ΕΥΑΓΓΕΛΟΣ (ΑΝΤΙΠΡΟΕΔΡΟΣ)	6973735030 6948048755	2265072015	eodfokidas@gmail.com	AM 27/2009	Διάσωση - Πρώτες Βοήθειες
8	Όμιλος Φίλων Κυνηγιού Ακτών Θερμαϊκού	ΡΑΜΟΣ ΧΡΗΣΤΟΣ	6980278605	2392039443	ofkathermaikou@yahoo.gr	AM 255/2008	Δασ/ση- Διασ/ση
	(Παράρτημα Φθιώτιδας)	ΚΑΡΑΟΥΖΑΣ ΚΩΝ/ΝΟΣ	6987340886		kwstas1984.kk@gmail.com		
9	Ο.Φ.Κ.Α.Θ (Κάτω Τιθορέα)	ΜΠΙΝΙΩΡΗΣ ΠΑΝΑΓΙΩΤΗΣ	6971690734		mpiniorispanagiotis@gmail.com		Δασ/ση-Διάσωση
10	Ειδικός Εθελοντής (Λαμία)	ΚΟΚΚΟΤΑΣ ΝΙΚΟΛΑΟΣ	6972209682	-	nik.kokkotas@gmail.com	AM 1/2007	Άμεση προσφορά στο κοινωνικό σύνολο
11	Κυνηγετικός Σύλλογος Δομοκού	ΜΠΑΛΚΟΥΡΑΣ ΔΗΜΗΤΡΙΟΣ	6948785760	2232022692	kins.domokou@yahoo.com	-	-
12	Επίλεκτη ομάδα ειδικών αποστολών Δήμου Αιγάλεω (ΠΑΡΑΡΤΗΜΑ ΦΘΙΩΤΙΔΑΣ)	ΜΟΣΧΟΣ ΕΥΑΓΓΕΛΟΣ ΜΕΤΟΣ ΣΤΑΥΡΟΣ	6956035789 6975927754	-	epomeafthiotidas@gmail.com	-	
13	Σώμα Ελληνικού Οδηγισμού	ΘΗΒΑΙΟΥ ΒΑΣΙΑ	6945461510	2103238314 2103235794	seo@seo.gr / vthiveou.pe@seo.gr	-	Δασοπροστασία

Σχέδιο – Μνημόνιο Ενεργειών

Αντιμετώπισης Εκτάκτων Αναγκών και Άμεσης/Βραχείας Διαχείρισης των Συνεπειών από την Εκδήλωση Χιονοπτώσεων και Παγετού Περιφέρειας Στερεάς Ελλάδας

				2103235526			
14	Ελληνικός Ερυθρός Σταυρός	ΓΕΩΡΓΙΟΥ ΧΡΗΣΤΟΣ	6974550645	2231042862	<u>ees_lamias@redcross.gr</u>	AM 9/2008	Πρώτες Βοήθειες
		ΞΥΔΟΠΟΥΛΟΥ ΑΙΚΑΤΕΡΙΝΗ	6944548506				

ΕΘΕΛΟΝΤΙΚΕΣ ΟΡΓΑΝΩΣΕΙΣ ΠΕΡΙΦΕΡΕΙΑΚΗΣ ΕΝΟΤΗΤΑΣ ΦΩΚΙΔΑΣ						
α/α	ΕΠΩΝΥΜΙΑ ΤΙΤΛΟΣ	ΠΡΟΕΔΡΟΣ	ΤΗΛΕΦΩΝΑ	ΗΛΕΚΤΡΟΝΙΚΟ ΤΑΧΥΔΡΟΜΕΙΟ	ΑΡΙΘΜΟΣ ΜΗΤΡΩΟΥ	ΔΡΑΣΗ
1	Σύλλογος Ελευθέρων και Αυτόνομων Δυτών "ΚΡΙΣΣΑΙΟΣ"	ΠΟΛΥΖΩΗΣ ΙΩΑΝΝΗΣ	6936065340	jpolizois65@gmail.com	1	ΘΑΛΑΣΣΙΑ ΔΙΑΣΩΣΗ
2	Ελληνική Ομάδα Διάσωσης - Παράρτημα Φωκίδας	ΗΛΙΑΔΗΣ ΜΙΧΑΛΗΣ	6973735030	eodfokidas@gmail.com	2	ΕΡΕΥΝΑ ΚΑΙ ΔΙΑΣΩΣΗ

ΕΘΕΛΟΝΤΙΚΕΣ ΟΡΓΑΝΩΣΕΙΣ ΠΕΡΙΦΕΡΕΙΑΚΗΣ ΕΝΟΤΗΤΑΣ ΒΟΙΩΤΙΑΣ

α/α	ΕΠΩΝΥΜΙΑ ΤΙΤΛΟΣ	ΠΡΟΕΔΡΟΣ	ΤΗΛΕΦΩΝΑ	ΣΤΑΘΕΡΑ	ΗΛΕΚΤΡΟΝΙΚΟ ΤΑΧΥΔΡΟΜΕΙΟ	ΔΡΑΣΗ
1	Ελληνική Ένωση Έρευνας και Διάσωσης Λιβαδειάς (Ε.Ε.Ε.Δ.)	ΜΙΧΑΣ ΛΟΥΚΑΣ ΑΝΕΣΤΗΣ ΝΙΚΟΣ (ΓΡΑΜΜΑΤΕΑΣ) ΤΣΟΥΛΗΣ ΜΙΛΤΟΣ (ΥΠΕΥΘΥΝΟΣ ΠΑΡΑΡΤΗΜΑΤΟΣ ΑΛΙΑΡΤΟΥ)	6944 524561 6942 444123 6989 601728	-	<u>Eeed_livadeias@yahoo.gr</u> <u>i.michas@lmb.com.gr</u> <u>Nikolas_liv@yahoo.gr</u> <u>mechanart@gmail.com</u>	Διαχείριση καταστάσεων κρίσης - έρευνα και διάσωση ατόμων που βρίσκονται σε κίνδυνο
2	Εθελοντικές Δυνάμεις Σχηματαρίου (Ε.ΔΥ.Σ.)	ΚΑΤΤΟΣ ΚΩΝ/ΝΟΣ ΚΑΡΑΒΑΡΑΚΗΣ ΓΕΩΡΓΙΟΣ (ΤΑΜΙΑΣ Ε.ΔΥ.Σ.)	6977 325073 6940 623775	22620 58441	<u>info@edys.gr</u> <u>info@kskattos.gr</u> <u>karavarakis1@yahoo.gr</u>	Πρώτες βοήθειες - Πυροφύλαξη - Συνδρομή σε Καταστάσεις Έκτακτης Ανάγκης
3	Ομάδα Διαχείρισης Κρίσεων (Ο.ΔΙ.Κ)	ΦΩΤΙΑΔΗΣ ΑΝΤΩΝΗΣ ΜΠΑΚΑΛΗΣ ΣΠΥΡΟΣ	6983 513814 6932 959566	2130 386101	<u>odikvoiotias@hotmail.com</u>	Προσφορά βοήθειας για τη πρόληψη, την αντιμετώπιση και την αποκατάσταση από μαζικές καταστροφές όπως Σεισμοί, εκτεταμένες Πλημμύρες και Θεομηνίες, Πυρκαγιές κ.α.
4	Εθελοντές Τοπικής Κοινότητας Κοκκίνου	ΣΠΥΡΟΣ ΚΑΡΑΓΙΑΝΝΗΣ ΝΙΚΟΛΑΟΣ ΜΟΥΤΣΙΟΣ	6982067677 6986309994	-	<u>skaragiannes1@gmail.com</u>	Προσφορά στο κοινωνικό σύνολο σε περίπτωση ανάγκης

ΠΑΡΑΡΤΗΜΑ Δ

ΜΗΤΡΩΟ ΕΡΓΟΛΗΠΤΩΝ ΓΙΑ ΤΗΝ ΑΝΤΙΜΕΤΩΠΙΣΗ ΕΚΤΑΚΤΩΝ ΑΝΑΓΚΩΝ

Λαμβάνοντας υπόψη το ανθρώπινο δυναμικό και τα μέσα που διαθέτει η Περιφέρεια Στ. Ελλάδας σε επίπεδο Περιφερειακής Ενότητας , είναι δυνατόν να απαιτηθεί και επιπλέον δυναμικό και μέσα για την υλοποίηση όλου του κύκλου των δράσεων Πολιτικής Προστασίας.

Στο πλαίσιο της εξασφάλισης επιπλέον πόρων από ιδιωτικούς φορείς για την ενίσχυση του έργου μας στην αντιμετώπιση εκτάκτων αναγκών και την άμεση διαχείριση των συνεπειών από την εκδήλωση φυσικών καταστροφών, καταρτίστηκαν μνημόνια συνεργασίας με την μορφή Μητρώου Εργοληπτών, οι οποίοι αποδέχονται να παρέχουν μέσα, εξοπλισμό ή υπηρεσίες, σύμφωνα με τους όρους που θέτει η Περιφέρεια Στερεάς Ελλάδας

Το Μητρώο Εργοληπτών ανά Περιφερειακή Ενότητα για την αντιμετώπιση εκτάκτων αναγκών από φυσικές, τεχνολογικές και λοιπές καταστροφές έχει εγκριθεί από την Οικονομική Επιτροπή και επικαιροποιείται όταν προστίθενται νέοι Εργολήπτες καθώς και όταν προστίθενται νέες τιμές μηχανημάτων.

Επισημαίνεται ότι τα μνημόνια συνεργασίας με ιδιωτικούς φορείς για την εξασφάλιση επιπλέον πόρων προς ενίσχυση του έργου τους, έχουν το χαρακτήρα (εκ μέρους της Περιφέρειας) πρότασης-πρόσκλησης εκδήλωσης ενδιαφέροντος για την παροχή συγκεκριμένων υπηρεσιών και αποδοχής εκ μέρους των ενδιαφερομένων. Η σύναψη της σχετικής σύμβασης αποτελεί δικαιοπραξία, της οποίας τα αποτελέσματα εξαρτώνται από γεγονός μελλοντικό και αβέβαιο και επέρχονται μόλις συμβεί το γεγονός (πλήρωση της αίρεσης),(άρθ.201 ΑΚ.).

Για ζητήματα που αναφέρονται στην ανωτέρω διαδικασία, σχετικά είναι τα 2/52145/0026/01-07-2014 (ΑΔΑ: 7ΡΝΩΗ-ΨΟ2) και 2/86104/0026/11-09-2017 έγγραφα του Γενικού Λογιστηρίου του Κράτους, τα οποία έχουν αποσταλεί συνημμένα μαζί με όλη τη σχετική αλληλογραφία με το 6748/09-10-2017 έγγραφο της Γ.Γ.Π.Π.

Στην συνέχεια ακολουθούν οι εγκριτικές αποφάσεις της Ο.Ε. ανά Π.Ε. του σχετικού Μητρώου ιδιωτών.

1) Η υπ. Αριθμ. 49 απόφαση της Ο.Ε. (θέμα 46ο/Πρακτικό 1/04-01-2022/ΑΔΑ: ΨΡΝ77ΛΗ-ΠΔΝ) με την έγκριση αναλυτικού μητρώου ιδιοκτητών μηχανημάτων - οχημάτων (εταιρειών – φυσικών προσώπων) για την αντιμετώπιση εκτάκτων αναγκών από χιονοπτώσεις, παγετό, πλημμύρες, κατολισθήσεις, κοπή κλαδιών, στην περιοχή ευθύνης της Περιφερειακής Ενότητας Βοιωτίας για το χρονικό διάστημα από 01-01-2022 έως 31-12-2022 για εκτέλεση εργασιών εκτάκτων αναγκών.

ΑΝΑΛΥΤΙΚΟ ΜΗΤΡΩΟ ΙΔΙΟΚΤΗΤΩΝ ΜΗΧΑΝΗΜΑΤΩΝ – ΟΧΗΜΑΤΩΝ Π.Ε. ΒΟΙΩΤΙΑΣ

A/A	ΟΝΟΜΑΤΕΠΩΝΥΜΟ	ΕΔΡΑ	ΕΙΔΟΣ	ΤΟΝΟΙ/ ΙΣΧΥΣ	ΑΡ. ΚΥΚΛΟΦ.
1.	ΑΓΑΘΗΣ ΕΥΑΓΓΕΛΟΣ	ΣΚΟΥΡΤΑ	Εσκαφέας - Φορτωτής	110 PS	ME 79242
			Ισωπεδωτής γαιών (GRADER)	125 PS	ME 46134
			Φορτωτής ερπύστρια 100 έως 180 HP	115 PS	ME 116104
			Φορητό με βυτίο και πιεστικό, ω.φ. 17-35	20,840 TN	EKA 2409
			Φορητό με βυτίο και πιεστικό	20,370 TN	EKB 1504
			Φορητό Επικαθήμενο	26,010 TN	NXA 8232
			Καταβρεχήρας	240 PS	ME 141840
			Εκσκαφέας-Φορτωτής	70 PS	ME 38224
2.	ΑΓΑΘΗΣ ΧΡΗΣΤΟΣ	ΣΚΟΥΡΤΑ	(Φορητό με βυτίο και πιεστικό) ω.φ.17-35	19 TN	EKE 4509
			(Φορητό με βυτίο και πιεστικό) ω.φ. 17-35	22 TN	EKE 4508
			Πρωωθητήρας (μπουλντόζα D 9)	416 PS	ME 116110
			Φορτωτής ερπύστρια έως 100 HP	100 PS	ME 130348
			Εκσκαφέας Ερπυστριοφόρος	445 PS	ME 121720

Σχέδιο – Μνημόνιο Ενεργειών

Αντιμετώπισης Εκτάκτων Αναγκών και Άμεσης/Βραχείας Διαχείρισης των Συνεπειών από την Εκδήλωση Χιονοπτώσεων και Παγετού Περιφέρειας Στερεάς Ελλάδας

			Ισοπεδωτής γαιών (GRADER)	180 PS	ME 96334
			Φορτωτής με κουβά >4 μ3 181 HP και άνω	302 PS	ME 96333
			Φορτωτής με κουβά 2-4 μ3, 101 έως 180 HP	160 PS	ME 130153
			Δομητικός οδοστρωτήρας έως 80 HP	70 PS	ME 128889
			Δομητικός οδοστρωτήρας	160 PS	ME 128890
			Φορτωτής με κουβά >4 μ3 181 HP και άνω	300 PS	ME 126257
			Μηχανικός Εκσκαφέας από 120 και άνω	122 PS	ME 96332
			Ερπυστριοφόρος εκσκαφέας	250 PS	ME 113223
			Μηχ/κός Εκσκαφέας -Φορτωτές έως 120 HP	94 PS	ME 95676
			Φορητό ανατροπή, ω.φ. 10-15 tv	27.040TN	BIM 3956
			(Φορητό με βυτίο-πιεστικό) ω.φ. 17-35	20.182TTN	BIZ 4665
			Ερπυστριοφόρος εκσκαφέας	250 PS	ME 113223
			Φορητό ανατροπή, ω.φ. 10-15 tv	27.040 TN	BIM 3956
			(Φορητό με βυτίο-πιεστικό) ω.φ. 17-35 tv	20.182 TTN	BIZ 4665
			Φορητό ανατροπή, ω.φ. 22 tv	20.000 TN	BIB 8311
			Ελκυστήρας-επικαθήμενο	27.890	EKA 8127
3.	ΑΝΑΓΝΟΥ ΕΥΣΤΑΘΙΑ	ΔΙΣΤΟΜΟ	UNIMOG χορτοκοπτικό, λεπίδα, αλατιέρα, βυτίο και πιεστικό	235 HP	ME 144400
			Εκσκαφέας –Φορτωτής-Λεπ. Αποχ/σμού	93,3 HP	ME 125093
			Εκσκαφέας (BOBCAT)	51 HP	ME 125087
			Εκχιονιστικό-χορτοκοπτικό (UNIMOG)	231 HP	ME 137312
			Εκχιονιστικό -Πολυμηχάνημα (UNIMOG)	163 HP	ME 139151
			Φορτωτής	80 HP	ME 82974
			Αλατοδιανομέας-Λεπίδα αποχιονισμού	170 HP	ME 93831
4.	ΑΝΔΡΙΤΣΟΣ ΚΩΝ.	ΘΗΒΑ	Ισοπεδωτής γαιών (GRADER)	152 PS	ME 113193
			Ισοπεδωτής γαιών (GRADER)	150 HP	ME 64571

			Καταβρεχτήρας (Φορητό με βυτίο και πιεστικό)	400 PS	ME 116077
			Οδοστρωτήρας	112 PS	ME 90489
			Φορητό	17,6 TN	EKE 4523
			Φορτωτής ερπύστρια	150 PS	ME 106802
5.	ΑΦΟΙ ΠΑΡ.ΒΟΓΓΛΗ ΟΕ	ΛΙΒΑΔΕΙΑ	Μηχ. Εκσκαφέας- Φορτωτής (JCB)	92 PS	ME 130160
			Φορητό (με βυτίο-πιεστικό) Ω.Φ. 6-10 TN	10 TN	BIK 7110
			Φορτωτής ερπύστρια	81 PS	ME 104177
			Εκσκαφέας Ερπυστριοφόρος	168 PS	ME 120324
			Εκσκαφέας λαστιχοφόρος	200 PS	ME 117608
			Φορτωτής <<BOMCAT>>	50 PS	ME 86398
			Φορητό (επικαθήμενο)	22,7	BIN 4907
			Μηχανικός Εκσκαφέας έως 120 HP	75	ME 145568
			Εκσκαφέας - Φορτωτής	101 PS	ME 145567
6.	ΑΦΟΙ ΒΟΓΓΛΗ ΙΚΕ	ΛΙΒΑΔΕΙΑ	Ελκυστήρας	410 HP	EKB 1514
			Ελκυστήρας	500 HP	EKE 4163
			Ρυμουλκό επικαθήμενο (πάτωμα)	22.7 tn	P5 1790
			Ρυμουλκό επικαθήμενο-ανατροπή	22.7 tn	P5 1789
7.	ΒΙΕΝΝΑ ΧΡΙΣΤΙΝΑ	ΚΥΡΙΑΚΙ	UNIMOG χορτοκοπτικό, λεπίδα, αλατιέρα, βυτίο και πιεστικό	156 HP	ME 93838
			Μηχανικός Εκσκαφέας έως 120	101 HP	ME 34384
			Μηχανικός Εκσκαφέας -Φορτωτής έως 120	91 HP	ME 56710
			Μηχ. Εκσκαφέας -Φορτωτής έως 120	100 HP	ME 88664
8.	ΒΙΕΝΝΑΣ ΙΩΑΝΝΗΣ	ΚΥΡΙΑΚΙ	Φορτωτής με κουβά >4 μ3 181 HP 184 άνω	216 HP	ME 64523

			Μηχανικός Εκσκαφέας-Φορτωτής έως 120	74 HP	ME 64524
			Φορητό (με βυτίο-πιεστικό)Ω.Φ.15-17 TN	11 TN	BIN 2348
			Φορητό ανατροπή Ω.Φ. 17-35 TN	20 TN	BIZ 7223
9.	ΓΕΡΟΓΙΑΝΝΗΣ ΣΩΤ.	ΚΑΠΑΡΕΛΛΙ	Μηχανικός Εκσκαφέας με λεπίδα	75 HP	ME 65166
			Καταβρεχτήρας Φορητόμε βυτίο-πιεστικό-	35 PS	ME 124900
			Ισοπεδωτής γαιών (GRADER)	125 HP	ME 64570
			Μηχανικός Εκσκαφέας-Φορτωτής έως 120	75 HP	ME 49313
10.	ΓΕΜΕΚ	ΔΙΣΤΟΜΟ	Εκσκαφέας (ερπύστρια)	26 PS	ME 49412
			Εκσκαφέας – Φορτωτής (jcb)	85 PS	ME 56719
			Καταβρεχτήρας	240 PS	ME 70779
			Φορτωτής BOBCAT	60 PS	ME 70780
			Οδοστρωτήρας	46 PS	ME 101977
			Φορτωτής	186 PS	ME 106777
			Φορτωτής BOBCAT	82 PS	ME 106781
			Εκσκαφέας	177 PS	ME 125080
			Καλαθοφόρο	109 PS	ME 128916
			Γερανός	180 PS	ME 68609
			Εκσκαφέας (ερπύστριοφόρος)	286 PS	ME 76375
			Φορτωτής (ερπύστριοφόρος)	128 PS	ME 136008
			Πρωθητής (ερπύστριοφόρος)	285 PS	ME 31448
			Εκσκαφέας (ερπύστριοφόρος)	222 PS	ME 78009
			Εκσκαφέας	136 PS	ME 70947
			Εκσκαφέας	88 PS	ME 43949
			Φορητό Ω.Φ.15-17	9 TN	BIB 1946
			Φορητό Ω.Φ.17-35 ανατρεπόμενο	24.5 TN	BIK 9739
			Φορητό ανατροπή Ω.Φ.17-35 με Γερανό	9 TN	BIN 2261

			Φορηγό ω.φ.17-35 με αλυσίδακι	89 TN	BIN 3149
11.	ΓΕΩΡΓΑΡΑΣ ΚΩΝ.	ΟΡΧΟΜΕΝΟΣ	Μηχανικός Εκσκαφέας	88 PS	ME 53959
			Μηχανικός Εκσκαφέας-Φορτωτής	112 PS	ME 109946
			Μηχανικός Εκσκαφέας	61 PS	ME 68667
12.	ΓΚΩΝΙΑΣ ΙΩΑΝΝΗΣ	ΛΙΒΑΔΕΙΑ	Φορτωτής ερπύστρια από 100 έως 180 HP	128 HP	ME 61718
			Φορτωτής ερπύστρια έως 100 HP	82 HP	ME 96304
			Εκσκαφέας Φορτωτής με λεπίδα, έως 120 HP	101 PS	ME 93839
			Μηχανικός Εκσκαφέας από 121 & άνω	166 HP	ME 116114
			Φορηγό με βυτίο-πιεστικό Ω.Φ. 17-35 TN	17,5 TN	IHH 5013
			Φορηγό με βυτίο-πιεστικό Ω.Φ. 17-35 TN	9,4 TN	BIZ 9812
13.	ΓΟΥΛΑΣ ΔΗΜΗΤΡΙΟΣ	ΟΡΧΟΜΕΝΟΣ	Μηχανικός Εκσκαφέας από 121	142 HP	ME 79674
			Μηχανικός Εκσκαφέας-Φορτωτής έως 120	98 HP	ME 121700
			Φορηγό με βυτίο και πιεστικό Ω.Φ.17-35	8 TN	BIN 3275
14.	ΕΡΓΟΔΟΜΙΚΗ ΒΟΙΩΤΙΑΣ ΑΒΕΤΕ	ΘΗΒΑ	Φορηγό Ανατροπή ,Ω.Φ. 17-35 TN	14,2 TN	IZE 1484
			Φορηγό Ανατροπή Ω.Φ. 17 -35 TN	19 TN	BIN 7825
			Φορηγό Ανατροπή Ω.Φ. 17-35 TN	18,7 TN	BIM 6588
			Φορηγό Ανατροπή Ω.Φ. 17-35 TN	19 TN	BIN 8681
			Εκσκαφέας Ερπυστριοφόρος	160 HP	ME 139183
			Εκσκαφέας Ερπυστριοφόρος	250 HP	ME 113209
			Εκσκαφέας Ερπυστριοφόρος	345 HP	ME 134039
			Φορτωτής Ερπυστριοφόρος	130 HP	ME 39222

Σχέδιο – Μνημόνιο Ενεργειών

Αντιμετώπισης Εκτάκτων Αναγκών και Άμεσης/Βραχείας Διαχείρισης των Συνεπειών από την Εκδήλωση Χιονοπτώσεων και Παγετού Περιφέρειας Στερεάς Ελλάδας

			Φορτωτής με κουβά -4 M3, έως 180 HP	142 HP	ME 104399
			Μηχανικός Εκσκαφέας έως 120 HP	116 HP	ME 42674
			Εκσκαφέας έως 120 HP	117 HP	ME 131976
			Ισοπεδωτής γαιών GRADER	127 HP	ME 49464
			Οδοστρωτήρας	204 HP	ME 139165
			Φορητό - Καταβρεχτήρας		IME 7319
15.	ΖΩΝΑΣ ΛΟΥΚΑΣ	ΚΥΡΙΑΚΙ	Μηχανικός Εκσκαφέας -Φορτωτής	90 HP	ME 107616
			Φορητό με βυτίο-πιεστικό Ω.Φ. 6-10 TN	10 TN	BIZ 8385
16.	ΚΑΒΑΛΑΓΙΟΣ ΗΛΙΑΣ ΜΟΝ. ΕΠΕ	ΔΙΣΤΟΜΟ	Φορτωτής με κουβά 2-4 M3 έως 180 HP	125 HP	ME 118270
			Καλαθοφόρο όχημα	125 HP	ME 104824
			Μηχανικός Εκσκαφέας –Φορτωτής 120 HP	101 HP	ME 121689
			Φορτωτής (BOBCAT)	49 HP	ME 120342
			Μηχανικός Εκσκαφέας από 121 HP & άνω	133 HP	ME 91266
			Φορητό Ανατροπή Ω.Φ. 17-35 TN	14,5 TN	BIN 1937
			Φορητό Ανατροπή Ω.Φ. 17-35 TN	16 TN	BIN 1396
17.	ΑΦΟΙ ΚΑΒΒΑ	ΣΧΗΜΑΤΑΡΙ	Εκσκαφέας Ερπυστριοφόρος	325PS	ME 145538
			Ισοπεδωτής γαιών (GRADER)	135PS	ME 76917
			Φορτωτής Ερπυστριοφόρος	130PS	ME 70788
			Φορτωτής Λαστιχοφόρος	305PS	ME 105707
			Πρωθητής Ερπυστριοφόρος (bull D8)	257PS	ME 53707
			Φορητό Ανατροπή Ω.Φ. 17-35 TN	18TN	BIM 4012

Σχέδιο – Μνημόνιο Ενεργειών

Αντιμετώπισης Εκτάκτων Αναγκών και Άμεσης/Βραχείας Διαχείρισης των Συνεπειών από την Εκδήλωση Χιονοπτώσεων και Παγετού Περιφέρειας Στερεάς Ελλάδας

18.	ΑΦΟΙ ΚΑΒΒΑ	ΟΙΝΟΦΥΤΑ	Φορτωτής	305 PS	ME 105707
			Εκσκαφέας	222 PS	ME 126259
			Πρωθητής	257 PS	ME 53707
			Εκσκαφέας	172 PS	ME 79202
			Εκσκαφέας - Φορτωτής	96 PS	ME 79201
			Φορηγό	31 TN	MEZ 5926
19.	ΚΑΔΜΟΣ	ΘΗΒΑ	Πρωθητής γαιών (Μπουλντόζα D9)	416 PS	ME 135979
			Πρωθητής γαιών (Μπουλντόζα D9)	460 PS	ME 111684
			Εκσκαφέας Ερπυστριοφόρος	385 PS	ME 109145
			Εκσκαφέας Ερπυστριοφόρος	385 PS	ME 111706
			Εκσκαφέας Ερπυστριοφόρος	325 PS	ME 111683
			Εκσκαφέας Ερπυστριοφόρος	250 PS	ME 49477
			Εκσκαφέας Ερπυστριοφόρος	195 PS	ME 49476
			Εκσκαφέας Λαστιχοφόρος	130 PS	ME 96322
			Εκσκαφέας Λαστιχοφόρος	95 PS	ME 96321
			Εκσκαφέας	43 PS	ME 111685
			Φορτωτής Λαστιχοφόρος	265 PS	ME 135993
			Φορτωτής Λαστιχοφόρος	262 PS	ME 121392
			Φορτωτής Ερπυστριοφόρος	152 PS	ME 81700
			Φορτωτής Ερπυστριοφόρος	130 PS	ME 49468
			Φορτωτής Ερπυστριοφόρος	96 PS	ME 68213
			Φορτωτής	74 PS	ME 135994
			Φορτωτής	58 PS	ME 102816
			Εκσκαφέας Φορτωτής (JCB)	100 PS	ME 118271
			Φορηγό πλατφόρμα Ω.Φ.17-35	44 TN	BIM 9619
			Φορηγό Ω.Φ. 17-35	12 TN	ZHI 9534

Σχέδιο – Μνημόνιο Ενεργειών

Αντιμετώπισης Εκτάκτων Αναγκών και Άμεσης/Βραχείας Διαχείρισης των Συνεπειών από την Εκδήλωση Χιονοπτώσεων και Παγετού Περιφέρειας Στερεάς Ελλάδας

			Φορηγό Ω.Φ. 17-35	17 TN	YXP 9515
			Φορηγό 4X4 Ω.Φ. 0-6	1 TN	BIN 9720
			Φορτωτής	298 PS	ME 146730
			Φορηγό	57,5 TN	BIP 2267
20.	ΚΑΛΛΗΣ ΘΩΜΑΣ	ΛΙΒΑΔΕΙΑ	Μηχανικός Εκσκαφέας- Φορτωτής λεπίδα έως 120 HP (JCB)	101 PS	ME 93849
			Φορηγό Ανατροπή Ω.Φ. 17-35 TN	10 TN	EKA 6865
			Φορηγό Ανατροπή Ω.Φ. 17-35 TN	26 TN	P 38036
			Φορηγό Ανατροπή Ω.Φ. 17-35 TN	25 TN	P 30061
			Εκσκαφέας Ερπυστριοφόρος	40 HP	ME 82371
21.	ΚΑΛΑΜΑΡΑΣ ΙΩΑΝ.	ΘΗΒΑ	Ισοπεδωτής γαιών (GRADER)	115 HP	ME 49492
			Φορηγό με βυτίο και πιεστικό	14 TN	BIZ 4229
22.	ΚΑΜΗΛΙΟΣ ΑΘΑΝ.	ΚΟΚΚΙΝΟ	Μηχανικός Εκσκαφέας έως 120 HP	85 HP	ME 60514
			Φορηγό Ω.Φ. 15-17	8 TN	INE 7504
23.	ΚΑΡΑΛΗΣ ΓΕΩΡΓΙΟΣ	ΛΙΒΑΔΕΙΑ	Μηχανικός Εκσκαφέας έως 120 HP	101 PS	ME 96336
			Εκσκαφέας Ερπυστριοφόρος	173PS	ME 140535
			Φορηγό με βυτίο-πιεστικό Ω.Φ.17-35 TN	18 TN	EKB 1388
24.	ΚΑΡΑΛΗΣ ΝΕΚΤΑΡ.	ΚΥΡΙΑΚΙ	Φορτωτής με κουβά	31,5 PS	ME 39244
			Φορηγό με Βυτίο	320 PS	BIZ 2943
24.	ΚΑΡΟΥΖΟΣ ΕΥΘ.	ΔΑΥΛΕΙΑ	Μηχανικός Εκσκαφέας έως 120 HP	110 HP	ME 90496
			Φορηγό ανατροπή		BIN 4934

25.	ΚΑΡΡΑΣ ΧΑΡΑΛ.	ΚΥΡΙΑΚΙ	UNIMOG χορτοκοπτικό, λεπίδα, αλατιέρα, βυτίο και πιεστικό	163 HP	ME 121684
			UNIMOG χορτοκοπτικό, λεπίδα, αλατιέρα, βυτίο και πιεστικό	150 HP	ME 93433
			UNIMOG χορτοκοπτικό, λεπίδα, αλατιέρα, βυτίο και πιεστικό	150 HP	ME 145551
26.	ΚΑΣΣΙΝΑΣ ΙΩΑΝΝΗΣ ΤΟΥ ΝΙΚΟΛΑΟΥ	ΘΗΒΑ	Ισοπεδωτής γαιών (GRADER)	180 HP	ME 61745
			UNIMOG χορτοκοπτικό, λεπίδα, αλατιέρα, βυτίο και πιεστικό	95 HP	ME 142453
27.	ΚΑΣΣΙΝΑΣ ΛΟΥΚΑΣ ΤΟΥ ΝΙΚΟΛΑΟΥ	ΘΗΒΑ	Ισοπεδωτής γαιών (GRADER)	180 HP	ME 88631
			Φορητό με βυτίο και πιεστικό	420 PS	ME 130350
			Μηχανικός Εκσκαφέας έως 120 HP	90 HP	ME 77364
			Φορητό ανατροπή, Ω.Φ. 17-35 TN	480 PS	NXA 8211
28.	ΚΑΣΣΙΝΑΣ ΙΩΑΝΝΗΣ ΤΟΥ ΠΑΝΑΓΙΩΤΗ	ΘΗΒΑ	Ισοπεδωτής γαιών (GRADER)	150 HP	ME 61749
29.	ΚΑΣΣΙΝΑΣ ΠΑΝ. ΙΩΑΝΝΗΣ	ΘΗΒΑ	Ισοπεδωτής γαιών (GRADER)	152 HP	ME 88630
30.	ΚΑΤΣΙΠΟΔΗΣ ΙΩΑΝ.	ΛΕΟΝΤΑΡΙ	Πρωθητής γαιών	182HP	ME 24222
31.	ΚΑΦΡΙΤΣΑΣ ΝΙΚΟΛ.	ΛΙΒΑΔΕΙΑ	Μηχανικός Εκσκαφέας με λεπίδα έως 120 HP	101 HP	ME 116124
			Φορητό Ω.Φ.17-35, με Λεπίδα- Αλατιέρα – Βυτίο με πιεστικό	11 TN	BIN 5455

32.	ΚΑΤΣΑΡΑΣ ΕΥΣΤΑΘ	ΚΑΠΑΡΕΛΛΙ	Φορηγό Ω.Φ.10-15	4 TN	AXP 9998
			Φορηγό Ω.Φ.17-35	8 TN	AME 2304
33	ΚΑΤΣΙΜΙΧΑΣ ΑΓΓΕΛΗΣ	ΛΕΥΚΤΡΑ	Φορηγό (γερανός)	25 TN	IAE 1386
33.	ΚΟΛΙΟΥΚΟΣ ΙΩΑΝ.	ΑΓ. ΤΡΙΑΔΑ	Φορηγό ανατροπή, Ω.Φ. 17-35 TN	25 TN	P 31691
			Φορηγό ανατροπή, Ω.Φ. 17-35 TN	8 TN	EKE 4151
34.	ΚΟΡΟΔΗΜΟΣ ΓΕΩΡ.	ΑΡΑΧΩΒΑ	Χιονοδιασπρωτήρας	140 PS	ME 88627
			Μηχ/ικός Εκσκαφέας –Φορτωτής (με λεπίδα έως 120 HP	75 PS	ME 64554
			Μηχανικός Εκσκαφέας έως 120 HP	111 PS	ME 88626
			Φορηγό ανατροπή, Ω.Φ. 10-15 TN	8 TN	BIZ 1868
35.	ΚΟΡΟΔΗΜΟΣ ΛΑΜ.	ΑΡΑΧΩΒΑ	UNIMOG χορτοκοπτικό, λεπίδα, αλατιέρα, βυτίο και πιεστικό	136 PS	ME 88636
			Μηχανικός Εκσκαφέας –Φορτωτής έως 120	80PS	ME 74451
			Φορηγό με βυτίο και πιεστικό Ω.Φ. 17-35	10 TN	BIE 6520
			Φορτωτής	115 PS	ME 064553
			Μηχανικός Εκσκαφέας	158 PS	ME 70505
			Μηχανικός Εκσκαφέας	40 PS	ME 142428
36.	ΚΟΡΟΔΗΜΟΣ ΝΙΚ.	ΑΡΑΧΩΒΑ	UNIMOG χορτοκοπτικό, λεπίδα, αλατιέρα, βυτίο και πιεστικό	240 HP	ME 74856
			Μηχανικός Εκσκαφέας έως 120 HP	116 HP	ME 105706
			Μηχανικός Εκσκαφέας έως 120 HP	91 HP	ME 70766

			Εκσκαφέας ερπυστριοφόρος	38 PS	ME 63754
			Φορηγό με βυτίο και πιεστικό Ω.Φ.17-35 TN	10 TN	BIZ 1844
			UNIMOG χορτοκοπτικό, λεπίδα, αλατιέρα, βυτίο και πιεστικό	177 PS	ME 142444
37.	ΚΟΥΚΟΥΒΙΝΟΣ ΑΡΙΣ.	ΑΣΩΠΙΑ	Φορτωτής έως 120 HP	58 PS	ME 116094
			Μηχανικός Εκσκαφέας από 121 HP & άνω	131 PS	ME 109883
			Μηχανικός Εκσκαφέας-Φορτωτής έως 120	72 PS	ME 39217
			Εκσκαφέας-Φορτωτής	86 PS	ME 116091
38.	ΚΟΥΤΣΟΥΜΠΑΣ ΚΩΝ.	ΛΙΒΑΔΕΙΑ	Φορηγό με βυτίο-πιεστικό Ω.Φ.17-35 TN	16 TN	EKB 1363
39.	ΚΩΤΣΑΔΑΜ ΛΟΥΚΑΣ	ΛΙΒΑΔΕΙΑ	Μηχανικός Εκσκαφέας- Φορτωτής έως 120	101 PS	ME 96313
			Φορτωτής Ερπυστριοφόρος έως 100 HP	80 PS	ME 104194
			Φορηγό με βυτίο και πιεστικό Ω.Φ.17-35 TN	9 TN	BIK 3743
40.	ΜΑΡΚΟΥ ΔΗΜΗΤΡΙΟΣ	ΛΙΒΑΔΕΙΑ	UNIMOG χορτοκοπτικό, λεπίδα, αλατιέρα, βυτίο και πιεστικό	136 PS	ME 135992
41.	ΜΑΥΡΟΕΙΔΗΣ ΓΕΩΡ	ΑΓ.ΓΕΩΡΓΙΟΣ	Μηχανικός Εκσκαφέας 121 HP & άνω	131 PS	ME 126847
			Φορτωτής (BOBCAT)	25 PS	ME 64552
			Φορηγό ανατροπή, Ω.Φ. 17-35 TN	21 TN	EKB 1394
			Φορηγό ανατροπή, Ω.Φ. 17-35 TN	11 TN	NXA 2438
			Φορηγό ανατροπή, Ω.Φ. 17-35 TN	10 TN	EKB 1411
			Φορηγό ανατροπή, Ω.Φ. 17-35 TN	11 TN	EKA 2862
			Φορηγό ανατροπή, Ω.Φ. 17-35 TN	12 TN	EKE 4151
			Φορηγό ανατροπή, Ω.Φ. 17-35 TN	21 TN	EKE 4180
			Πολυμηχάνημα (Αλατιέρα-βυτίο-πιεστικό)	95 PS	ME 146742

42.	ΜΑΛΕΣΗΣ ΘΕΜ.	ΜΑΥΡΟΜΑΤΙ	Φορτωτής	130 HP	ME 70793
			Εκσκαφέας	169 HP	ME 74476
			Εκσκαφέας	166 HP	ME 113222
			Φορητό βυτίο και πιεστικό, ανατροπή		BIM 6024
			Εκσκαφέας -Φορτωτής	75 PS	ME 34733
43.	ΜΠΑΣΔΕΚΗΣ ΑΝΑΣΤ.	ΔΙΣΤΟΜΟ	Φορητό ανατροπή, Ω.Φ. 17-35 TN	20TN	EKA 1123
			Φορητό ανατροπή, Ω.Φ. 17-35 TN	20TN	EKA 1124
44.	ΜΟΥΡΓΟΣ ΝΙΚΟΛΑΟΣ	ΛΙΒΑΔΕΙΑ	Μηχανικός Εκσκαφέας έως 120 HP	101 PS	ME 120349
			Φορτωτής (BOBCAT)	49 PS	ME 117878
			Φορητό με βυτίο και πιεστικό Ω.Φ.17-35 TN	10 TN	BIM 3463
45.	ΝΤΑΗΣ ΚΩΝ/ΝΟΣ	ΔΙΣΤΟΜΟ	Φορητό ανατροπή, Ω.Φ. 17-35 TN	21TN	EKB 1435
46.	ΝΤΑΜΚΑΣ ΚΩΝ.	ΑΚΡΑΙΦΝΙΟ	Φορητό ανατροπή, Ω.Φ. 17-35 TN	18 TN	EKB 1455
			Εκσκαφέας –Φορτωτής	93 HP	ME 76954
47.	ΠΑΛΑΓΚΑΣ ΚΩΝ/ΝΟΣ	ΑΡΑΧΩΒΑ	UNIMOG χορτοκοπτικό, λεπίδα, αλατιέρα, βυτίο και πιεστικό	70 HP	ME 64525
			Φορητό βυτίο-πιεστικό, ανατροπή Ω.Φ. 17-35 TN	8 TN	BIN 4801
			Φορητό ανατροπή	98 HP	BIK 4662
			Φορητό ανατροπή	77 HP	BIN 5851
			Μηχανικός Εκσκαφέας 121 HP & άνω	133 PS	ME 113190
			Μηχανικός Εκσκαφέας έως 120 HP	92 HP	ME 113189

Σχέδιο – Μνημόνιο Ενεργειών

Αντιμετώπισης Εκτάκτων Αναγκών και Άμεσης/Βραχείας Διαχείρισης των Συνεπειών από την Εκδήλωση Χιονοπτώσεων και Παγετού Περιφέρειας Στερεάς Ελλάδας

48.	ΠΑΠΑΛΟΥΚΑΣ ΙΩΑΝ. ΕΥΑΓΓΕΛΟΥ	ΒΑΓΙΑ	Διαμορφωτήρας (GRADER)	150 PS	ME 74461
			Εκσκαφέας Ερπυστριοφόρος	190 PS	ME 116115
			Φορητό ανατροπή, Ω.Φ. 17-35 TN	420 HP	BIK 5162
			Φορτωτής ερπύστριοφόρος	110 PS	ME 64576
			Εκσκαφέας ερπύστριοφόρος	136 PS	ME 99852
49.	ΠΑΠΑΛΟΥΚΑΣ ΕΥΑΓ. ΙΩΑΝΝΗ	ΒΑΓΙΑ	Εκσκαφέας ερπυστριοφόρος	168 HP	ME 116076
			Εκσκαφέας λαστιχοφόρος	86 HP	ME 109902
50.	ΠΑΝΟΥΡΓΙΑΣ ΚΩΝ.	ΣΚΟΥΡΤΑ	Φορτωτής με κουβά >4 M3,181 HP και άνω	207 PS	ME 101978
			Ισοπεδωτής γαιών (GRADER)	137 PS	ME 130312
			Ισοπεδωτής γαιών (GRADER)	180 PS	ME 118239
			Μηχανικός Εκσκαφέας έως 120 HP	101 PS	ME 79727
			Φορητό βυτίο-πιεστικό, ανατροπή Ω.Φ. 17-35 TN	19TN	EK 2386
			Φορητό βυτίο-πιεστικό, ανατροπή Ω.Φ. 17-35 TN	19 TN	EKE 2378
			Φορητό βυτίο και πιεστικό, ανατροπή Ω.Φ. 17-35 TN	13 TN	BIK 4769
			Φορητό με ανατροπή Ω.Φ. 17-35 TN	10 TN	EKA 9242
			Φορητό με ανατροπή Ω.Φ. 17-35 TN	23 TN	P 38074
			Πρωθητής γαιών (D-7)	180 PS	ME 118239
			Εκσκαφέας Ερπυστριοφόρος	290 PS	ME 119973
			Πρωθητής γαιών (Μπουλντόζα D6)	125 PS	ME 118238
			Εκσκαφέας Φορτωτής	108 PS	ME 73379
			Καταβρεχτήρας	360 PS	ME 143686

51.	ΠΑΠΠΑΣ ΛΕΩΝΙΔΑΣ	ΚΥΡΙΑΚΙ	UNIMOG χορτοκοπτικό, λεπίδα, αλατιέρα, βυτίο και πιεστικό	94 PS	ME 70988
			Φορητό βυτίο και πιεστικό	420HP	EKB 1357
			Φορητό	133	EKA 2627
52.	ΠΑΣΙΑΣ ΝΙΚΟΛΑΟΣ	ΛΙΒΑΔΕΙΑ	Ισοπεδωτής γαιών (GRADER)	150 PS	ME 55605
			Μηχανικός Εκσκαφέας έως 120 HP	92 PS	ME 143695
			Φορητό με βυτίο-πιεστικό, Ω.Φ.17-35 TN	18 tn	ZYA 9767
53	ΠΑΤΡΙΩΤΗ ΕΥΘΥΜΙΑ	ΛΙΒΑΔΕΙΑ	Ελκυστήρας επικαθήμενος	204	EKB 1449
53.	ΠΕΡΑΜΑΤΖΗΣ ΕΥΑΓ. ΓΕΩΡΓΙΟΥ	ΠΛΑΤΑΙΕΣ	Μηχανικός Εκσκαφέας με λεπίδα έως 120 HP	94 PS	ME 70778
			Φορητό με βυτίο και πιεστικό, Ω.Φ.17-35 TN	19 TN	BIM 8171
54.	ΠΕΡΑΜΑΤΖΗΣ ΕΥΑΓ. ΠΑΝ.	ΠΛΑΤΑΙΕΣ	Εκσκαφέας Ερπυστριοφόρος	252 PS	ME 113208
			Πρωθητής γαιών (Μπουλντόζα D7)	203 PS	ME 53271
55.	ΡΑΠΤΗΣ ΓΕΩΡΓΙΟΣ	ΕΛΕΩΝΑΣ	Φορτωτής από 181 HP και άνω	186 PS	ME 109928
			Ισοπεδωτής γαιών (GRADER)	125 PS	ME 128919
			Εκσκαφέας - Φορτωτής έως 120 HP	98 PS	ME 99813
			Φορτωτής από 100 έως 180 HP	170 HP	ME 55643
			Φορτωτής έως 101 HP	65 PS	ME 128918
			Εκσκαφέας - Φορτωτής έως 120 HP	85 PS	ME 126852
			Φορτωτής	83 PS	ME 122918
56.	ΡΑΦΤΟΓΙΑΝΝΗΣ ΧΑΡ.		Εκσκαφέας	121 HP	ME 74468

			Φορηγό με Ανατροπή Ω.Φ.17-35 TN	33 YN	BIM 2404
			Περονοφόρο (Φορτωτής ερπυστριοφόρος)	70 HP	ME 49427
57.	ΡΕΒΒΑΣ ΔΗΜΗΤΡΙΟΣ	ΑΡΑΧΩΒΑ	Φορηγό με βυτίο-πιεστικό, Ω.Φ.17-35 TN	31 TN	EKE 2357
			Φορηγό με βυτίο-πιεστικό, Ω.Φ.17-35 TN	13 TN	EKE 2329
			Φορηγό με βυτίο- πιεστικό, Ω.Φ.15-17 TN	10 TN	EKA 9455
			Φορηγό Ω.Φ.17-35 HP	20 TN	IAE 8825
58.	ΡΕΝΤΙΦΗΣ ΑΠΟΣΤ.	ΛΙΒΑΔΕΙΑ	Μηχανικός Εκσκαφέας έως 120 HP	102 HP	ME 56707
59.	ΣΑΜΠΑΝΗΣ ΙΩΑΝΝΗΣ	ΣΚΟΥΡΤΑ	Φορηγό με βυτίο και πιεστικό, λεπίδα, αλατιέρα Ω.Φ. 17-35 TN	19 TN	EKB 1012
60.	ΣΙΔΕΡΗΣ ΘΕΜΙΣΤ.	ΚΟΚΚΙΝΟ	Φορηγό με ανατροπή Ω.Φ. 17-35 TN	18 TN	EKE 2174
61.	ΣΤΑΜΠΟΛΗΣ ΑΓΓ.	ΛΙΒΑΔΕΙΑ	Φορηγό με βυτίο και πιεστικό, Ω.Φ.17-35 TN	11 TN	EKB 1450
			Φορηγό Ω.Φ.0-6 HP – Γερανός	9TN	NXA 8006
62.	ΣΤΑΥΡΟΥ ΛΟΥΚΑΣ	ΚΥΡΙΑΚΙ	Μηχανικός Εκσκαφέας με λεπίδα έως 120 HP	96 HP	ME 55675
			Φορηγό με βυτίο και πιεστικό, Ω.Φ.17-35 TN	12 TN	XAT 1302
			Φορηγό με βυτίο και πιεστικό, Ω.Φ.17-35 TN	12 TN	BIK 3574
63.	ΣΤΟΙΧΕΙΟΣ ΓΕΩΡΓΙΟΣ	ΚΑΠΑΡΕΛΛΙ	Μηχανικός Εκσκαφέας έως 120 HP	101 PS	ME 109929
			Φορηγό Ω.Φ.17-35 TN	10 TN	BIE 9584
64.	ΣΥΡΟΥ ΧΡΥΣΟΥΛΑ	ΑΡΑΧΩΒΑ	Μηχανικός Εκσκαφέας έως 120 HP	114 HP	ME 88639
			Μηχανικός Εκσκαφέας από 121 HP & άνω	122 HP	ME 88638

			Φορηγό Ω.Φ.17-35 TN	12 TN	BIE 4132
			Φορηγό με ανατροπή Ω.Φ. 17-35 TN	8 TN	MIM 4373
			Φορτωτής Ερπυστριοφόρος έως 180 HP	130 HP	ME 74483
			Φορτωτής (BOBCAT)	8 HP	ME 142466
			Εκσκαφέας – Φορτωτής JCB		ME 148336
65.	ΥΦΑΝΤΗΣ ΑΛΕΞ.	ΛΙΒΑΔΕΙΑ	Μηχανικός Εκσκαφέας έως 120 HP	85 PS	ME 84945
			Μηχανικός Εκσκαφέας από 121 HP & άνω	142 HP	ME 84944
			Φορηγό με βυτίο και πιεστικό-ανατροπή	72HP	NHE 2718
66.	ΦΑΚΑΣ ΕΥΑΓΓΕΛΟΣ	ΠΛΑΤΑΙΕΣ	Πρωθητήρας (Μπουλντόζα D6)	125 HP	ME 13583
			Μηχανικός Εκσκαφέας έως 120 HP με Λεπίδα και Κουβά.		ME 56692
			Μηχανικός Εκσκαφέας έως 120 HP με Λεπίδα και Κουβά.		ME 145545
67.	ΦΙΛΗΣ ΔΗΜΗΤΡΙΟΣ	ΠΛΑΤΑΙΕΣ	Φορηγό με ανατροπή Ω.Φ. 17-35 TN	20 TN	EKA 2390
			Φορηγό με ανατροπή Ω.Φ. 17-35 TN	11 TN	EKE 4591
			Φορηγό με ανατροπή Ω.Φ. 17-35 TN	12 TN	IAE 4401
			Φορηγό με ανατροπή Ω.Φ. 17-35 TN	11 TN	EKA 9388
			Φορηγό με ανατροπή Ω.Φ. 17-35 TN	19 TN	EKB 1882
			Φορηγό με ανατροπή Ω.Φ. 17-35 TN	19 TN	EKA 8346
			Γερανός		EKE 4183
			Εκσκαφέας-Φορτωτής	85 PS	ME 142454
68.	ΦΙΛΗΣ ΘΩΜΑΣ	ΠΛΑΤΑΙΕΣ	Φορηγό βυτίο πιεστικό Ω.Φ. 17-35 TN	20 TN	EKA 2303
			Φορηγό με ανατροπή Ω.Φ. 17-35 TN	20 TN	EKB 1904
			Φορηγό με ανατροπή Ω.Φ. 17-35 TN	10 TN	EKA 6447

69.	ΦΙΛΙΠΠΗΣ ΝΙΚΟΛΑΟΣ	ΣΤΕΦΑΝΗ	Μηχανικός Εκσκαφέας έως 120 HP	85 PS	ME 54329
			Φορτηγό με ανατροπή Ω.Φ. 17-35 TN	19 TN	EKB 6682
			Φορτηγό με ανατροπή Ω.Φ. 17-35 TN	119 TN	EKB 5224
70.	ΦΟΡΤΩΣΗΣ ΙΩΑΝΝΗΣ	ΚΥΡΙΑΚΙ	Φορτωτής με κουβά >4 μ3, από 181 HP	262 PS	ME 119169
			Μηχανικός Εκσκαφέας έως 120 HP	72 PS	ME 99875
71.	ΦΥΤΙΛΗΣ ΛΟΥΚΑΣ	ΚΥΡΙΑΚΙ	Μηχανικός Εκσκαφέας έως 120 HP	101 PS	ME 120301
			Φορτωτής με κουβά >4 μ3, από 181 HP και άνω	265 PS	ME 130351
72.	ΧΑΤΖΗΝΑΣ ΓΕΩΡΓΙΟΣ	ΚΑΠΑΡΕΛΛΙ	Μηχανικός Εκσκαφέας έως 120 HP	93 PS	ME 101997
73.	ΧΡΙΣΤΟΔΟΥΛΟΥ Δ.	ΟΡΧΟΜΕΝΟΣ	Μηχανικός Εκσκαφέας έως 120 HP	110 PS	ME 96335
			Ισοπεδωτής γαιών (GRADER)	150 PS	ME 49339
			Φορτηγό με βυτίο και πιεστικό, Ω.Φ.17-35 TN	20TN	ZHN 8178

ΚΑΤΑΣΤΑΣΗ ΜΗΧΑΝΗΜΑΤΩΝ ΔΗΜΟΥ ΑΛΙΑΡΤΟΥ – ΘΕΣΣΠΕΩΝ

Α/Α	Αριθμός κυκλοφορίας	Μάρκα	Έτος κυκλοφορίας	ΙΠΠΟΙ	ID-Τύπος Οχήματος	Χώρος Στάθμευσης
1	ΜΕ 56744	KOMATSU	2000	33HP	ΓΚΡΕΙΝΤΕΡ	Δημοτικό Αμαξοστάσιο
2	ΜΕ 56745	KOMATSU	2000	23HP	ΤΣΑΠΑ	Δημοτικό Αμαξοστάσιο
3	ΚΗΥ 6228	FORD RAGER	2005	17HP	ΦΟΡΤΗΓΟ	Δημοτικό Αμαξοστάσιο
4	ΚΗΥ 6124	MAZDA	2004	17HP	ΦΟΡΤΗΓΟ	Δημοτικό Αμαξοστάσιο
5	ΚΗΥ 6150	IVECO	2000	57HP	ΦΟΡΤΗΓΟ ΑΝΑΤΡΕΠΟΜΕΝΟ	Δημοτικό Αμαξοστάσιο
6	ΜΕ 82368	CATERPILLAR	2009	258 HP	ΕΡΠΥΣΤΡΙΟΦΟΡΟΣ ΠΡΟΩΘΗΤΗΣ	Δημοτικό Αμαξοστάσιο
7	ΜΕ 56701	KOMATSU	1999	97HP	ΤΣΑΠΑ	Δημοτικό Αμαξοστάσιο
8	ΚΗΗ 4456	TOYOTA	2004	17HP	ΦΟΡΤΗΓΟ – ΠΥΡΟΣΒΕΣΤΙΚΟ	Δημοτικό Αμαξοστάσιο
9	ΜΕ 125085	NEW HOLLAND	2013	113 PS	ΤΣΑΠΑ	Δημοτικό Αμαξοστάσιο
10	ΜΕ 141833	JCB	2019	113HP	ΕΛΑΣΤΙΚΟΦΟΡΟ ΕΚΣΚΑΦΕΑΣ / ΦΟΡΤΩΤΗΣ	Δημοτικό Αμαξοστάσιο
11	ΚΗΗ 4484		2020	17HP	ΠΥΡΟΣΒΕΣΤΙΚΟ ΟΧΗΜΑ	Δημοτικό Αμαξοστάσιο
12	ΚΗΗ 4482	FORD	2020	54HP	ΦΟΡΤΗΓΟ	Δημοτικό Αμαξοστάσιο

Σχέδιο – Μνημόνιο Ενεργειών

Αντιμετώπισης Εκτάκτων Αναγκών και Άμεσης/Βραχείας Διαχείρισης των Συνεπειών από την Εκδήλωση Χιονοπτώσεων και Παγετού Περιφέρειας Στερεάς Ελλάδας

ΚΑΤΑΣΤΑΣΗ ΟΧΗΜΑΤΩΝ-ΜΗΧΑΝΗΜΑΤΩΝ ΤΟΥ ΔΗΜΟΥ ΟΡΧΟΜΕΝΟΥ

α/α	ΑΡΙΘΜ. ΚΥΚΛΩΡΙΑΣ	ΕΙΔΟΣ ΜΗΧΑΝΗΜΑΤΟΣ	ΘΕΣΗ ΣΤΑΘΜΕΥΣΗ	ΥΠΕΥΘΥΝΟΣ ΚΙΝΗΤΟΠΟΙΗΣΗΣ**
1	ΚΗΥ 6217	ΕΠΙΒΑΤΙΚΟ	ΟΡΧΟΜΕΝΟΣ	Στάμου Γεώργιος
2	ΚΗΥ6162	ΑΓΡΟΤΙΚΟ	ΟΡΧΟΜΕΝΟΣ	Στάμου Γεώργιος
3	ΚΗΟ9962	ΚΛΟΥΒΑ ΕΡΓΑΛΕΙΩΝ	ΟΡΧΟΜΕΝΟΣ	Στάμου Γεώργιος
4	ΚΗΥ 6224	ΦΟΡΤΗΓΟ	ΟΡΧΟΜΕΝΟΣ	Στάμου Γεώργιος
5	ΚΗΥ 6263	ΦΟΡΤΗΓΟ	ΟΡΧΟΜΕΝΟΣ	Στάμου Γεώργιος
6	ΜΕ 56731	ΕΚΣΚΑΦΕΑΣ- ΠΟΛΥΜΗΧΑΝ.	ΟΡΧΟΜΕΝΟΣ	Στάμου Γεώργιος
7	ΜΕ 56687	ΕΚΣΚΑΦΕΑΣ	ΟΡΧΟΜΕΝΟΣ	Στάμου Γεώργιος
8	ΜΕ 61708	GRAIDER	ΟΡΧΟΜΕΝΟΣ	Στάμου Γεώργιος
9	ΚΗΥ 6168	ΛΕΩΦΟΡΕΙΟ	ΟΡΧΟΜΕΝΟΣ	Στάμου Γεώργιος
10	ΧΝ 2117	ΠΥΡΟΣΒΕΣΤΙΚΟ (με πιεστικό)	ΟΡΧΟΜΕΝΟΣ	Στάμου Γεώργιος

Σχέδιο – Μνημόνιο Ενεργειών

Αντιμετώπισης Εκτάκτων Αναγκών και Άμεσης/Βραχείας Διαχείρισης των Συνεπειών από την Εκδήλωση Χιονοπτώσεων και Παγετού Περιφέρειας Στερεάς Ελλάδας

11	ΚΗΥ 6254	ΠΥΡΟΣΒΕΣΤΙΚΟ (αγροτικό)	ΚΟΚΚΙΝΟ	Στάμου Γεώργιος
12	ΚΗΗ	ΑΓΡΟΤΙΚΟ 4Χ4	ΟΡΧΟΜΕΝΟΣ	Στάμου Γεώργιος

ΚΑΤΑΣΤΑΣΗ ΟΧΗΜΑΤΩΝ-ΜΗΧΑΝΗΜΑΤΩΝ ΤΟΥ ΔΗΜΟΥ ΘΗΒΑΙΩΝ

ΠΙΝΑΚΑΣ ΜΗΧΑΝΗΜΑΤΩΝ ΚΑΙ ΠΡΟΣΩΠΙΚΟΥ ΠΟΥ ΤΑ ΧΕΙΡΙΖΕΤΑΙ

A/A	ΔΗΜ/ΤΟΠ. ΚΟΙΝΟΤΗΤΑ (ΘΕΣΗ)	ΕΙΔΟΣ ΜΗΧΑΝΗΜΑΤΟΣ	ΥΠΕΥΘΥΝΟΣ
1	ΘΗΒΑ	ΗΜΙΦΟΡΤΗΓΟ ΜΕ ΠΙΕΣΤΙΚΟ:1 ΚΗΥ 4457	ΤΖΟΥΜΑΝΕΚΑΣ ΓΕΩΡΓΙΟΣ- ΟΔΗΓΟΣ
2	ΘΗΒΑ	ΥΔΡΟΦΟΡΑ :1 ΚΗΥ 6266	ΜΑΡΔΑΚΗΣ ΣΤΑΥΡΟΣ ΚΩΝΣΤΑΣ ΗΛΙΑΣ - ΟΔΗΓΟΣ (ΩΣ ΑΝΑΠΛΗΡΩΤΗΣ) ΚΟΛΛΙΑΣ ΔΗΜΗΤΡΙΟΣ
3	ΘΗΒΑ	JCB (ΤΣΑΠΑ) :1 ΜΕ 56703	ΚΑΝΑΡΓΙΑΣ ΗΛΙΑΣ ΧΕΙΡΙΣΤΗΣ
4	ΘΗΒΑ	JCB (ΤΣΑΠΑ) :1 ΜΕ 61737	ΚΑΝΑΡΓΙΑΣ ΗΛΙΑΣ ΧΕΙΡΙΣΤΗΣ
5	ΘΗΒΑ	ΓΚΡΕΙΝΤΕΡ :1 ΜΕ 61736	ΚΑΝΕΤΗΣ ΑΛΕΞΗΣ ΧΕΙΡΙΣΤΗΣ
6	ΚΑΠΑΡΕΛΛΙ	ΦΟΡΤΗΓΟ ΑΝΟΙΚΤΟ ΔΕΞΑΜ. ΜΕ 84935	ΤΟΥΛΙΤΣΗΣ ΔΗΜΗΤΡΙΟΣ
7	ΚΑΠΑΡΕΛΛΙ	JCB (ΤΣΑΠΑ): 1 ΜΕ 55637	ΔΗΜΟΥ ΠΑΝΑΓΙΩΤΗΣ - ΧΕΙΡΙΣΤΗΣ
8	ΚΑΠΑΡΕΛΛΙ	CAT (ΤΣΑΠΑ):1 ΜΕ118247	ΔΗΜΟΥ ΠΑΝΑΓΙΩΤΗΣ ΧΕΙΡΙΣΤΗΣ
9	ΚΑΠΑΡΕΛΛΙ	ΥΔΡΟΦΟΡΑ :1 ΚΗΥ 1044	ΤΟΥΛΙΤΣΗΣ ΔΗΜΗΤΡΙΟΣ
10	ΚΑΠΑΡΕΛΛΙ	ΗΜΙΦΟΡΤΗΓΟ ΜΕ ΠΙΕΣΤΙΚΟ :1 ΚΗΥ 6298	ΔΗΜΟΥ ΠΑΝΑΓΙΩΤΗΣ
11	ΔΟΜΒΡΑΙΝΑ	JCB (ΤΣΑΠΑ):1 ΜΕ 61723	ΛΑΜΠΡΟΥΣΗΣ ΑΝΤΩΝΗΣ - ΧΕΙΡΙΣΤΗΣ
12	ΔΟΜΒΡΑΙΝΑ	JCB (ΤΣΑΠΑ):1 ΜΕ 86654	ΚΑΤΣΕΛΗΣ ΧΡΗΣΤΟΣ - ΧΕΙΡΙΣΤΗΣ
13	ΚΑΠΑΡΕΛΛΙ	FOREIL ΠΟΛΥΜΗΧΑΝΗΜΑ ΜΕ ΜΑΧΑΙΡΙ ΜΕ 74463	ΔΗΜΟΥ ΠΑΝΑΓΙΩΤΗΣ
14	ΘΗΒΑ	ΗΜΙΦΟΡΤΗΓΟ ΚΗΥ 6300	ΛΩΛΟΣ ΚΩΝ/ΝΟΣ
15	ΘΗΒΑ	ΗΜΙΦΟΡΤΗΓΟ	ΛΑΖΑΡΟΥ ΙΩΑΝΝΗΣ

Σχέδιο – Μνημόνιο Ενεργειών

Αντιμετώπισης Εκτάκτων Αναγκών και Άμεσης/Βραχείας Διαχείρισης των Συνεπειών από την Εκδήλωση Χιονοπτώσεων και Παγετού Περιφέρειας Στερεάς Ελλάδας

2) Η υπ. Αριθμ. 51 απόφαση της Ο.Ε. (θέμα48ο /Πρακτικό 1/04-01-2022/ΑΔΑ: ΨΟΘΙ7ΛΗ-ΨΥΔ) με την έγκριση του μητρώου οικονομικών φορέων (εταιρειών – φυσικών προσώπων) για την αντιμετώπιση εκτάκτων αναγκών από χιονοπτώσεις, παγετό, πλημμύρες, πυρκαγιές, κ.λ.π., στην περιοχή ευθύνης της Περιφερειακής Ενότητας Ευβοίας για το χρονικό διάστημα από 01-01-2022 έως 31-12-2022.

ΑΝΑΛΥΤΙΚΟ ΜΗΤΡΩΟ ΙΔΙΟΚΤΗΤΩΝ ΜΗΧΑΝΗΜΑΤΩΝ – ΟΧΗΜΑΤΩΝ Π.Ε. ΕΥΒΟΙΑΣ

A/A	ΟΝΟΜΑΤΕΠΩΝΥΜΟ	ΕΔΡΑ/ΕΠΙΚΟΙΝΩΝΙΑ/ΑΦΜ	ΠΕΡΙΟΧΗ ΕΝΔΙΑΦΕΡΟΝΤΟΣ	ΜΗΧΑΝΗΜΑΤΑ-ΟΧΗΜΑΤΑ	ΑΡ.ΚΥΚΛΟΦΟΡΙΑΣ
1	ΑΝ.Κ.Ε. ΙΚΕ (ΦΩΚΙΤΗΣ ΝΙΚΟΛΑΟΣ)	ΛΟΦΙΣΚΟΣ ΑΥΛΩΝΑΡΙΟΥ 6937500270/ 801031584	ΔΗΜΟΣ ΚΥΜΗΣ- ΑΛΙΒΕΡΙΟΥ ΔΗΜΟΣ ΚΑΡΥΣΤΟΥ	GRANDER (ΔΙΑΜΟΡΦΩΤΗΡΑΣ)	ΜΕ 143823
2	BROUMIDIS SCRAP	5° ΧΛΜ Ε.Ο. ΛΕΠΟΥΡΩΝ-ΧΑΛΚΙΔΑΣ	ΝΟΜΟΣ ΕΥΒΟΙΑΣ	ΦΟΡΤΗΓΟ ΜΕ ΑΡΠΑΓΗ ΦΟΡΤΗΓΟ ΑΡΠΑΓΗ-ΥΔΡ ΕΚΣΚΑΦΕΑΣ ΕΛΑΣΤ 101 ΗΡ ΦΟΡΤΗΓΟ 0-10Τ	ΧΑΟ 8850 ΧΑΥ 7825 ΜΕ 83353 ΚΖΚ 7019
3	DEMIRI GOJART	ΑΛΙΒΕΡΙ 6970164988 / 124272377	ΔΗΜΟΣ ΚΑΡΥΣΤΟΥ ΔΗΜΟΣ ΚΥΜΗΣ- ΑΛΙΒΕΡΙΟΥ ΔΗΜΟΣ ΧΑΛΚΙΔΕΩΝ	JCB JCB	ΜΕ 36982 ΜΕ 113049

Σχέδιο – Μνημόνιο Ενεργειών

Αντιμετώπισης Εκτάκτων Αναγκών και Άμεσης/Βραχείας Διαχείρισης των Συνεπειών από την Εκδήλωση Χιονοπτώσεων και Παγετού Περιφέρειας Στερεάς Ελλάδας

4	L.S.L.J. I.K.E. (ΛΙΑΣΚΟΣ ΣΩΤΗΡΗΣ)	ΣΠΑΘΑΡΙ- 6979399601/3001553007	ΔΗΜΟΣ ΜΑΝΤΟΥΔΙΟΥ- ΛΙΜΝΗΣ-ΑΓ.ΑΝΝΑΣ	ΕΚΣΚΑΦΕΑΣ ΕΛΑΣΤ. ΕΩΣ 200 HP JCB ΦΟΡΤΗΓΟ 17-35T ΦΟΡΤΗΓΟ 10-17T	ΜΕ 83866 ΜΕ 121114 ΧΑΑ 6441 ΝΧΑ 1136
5	SICAP ΑΤΕ	ΒΑΣΙΛΙΚΟΣ ΕΥΒΟΙΑΣ- 2221055057/6936181887	ΝΟΜΟΣ ΕΥΒΟΙΑΣ	ΦΟΡΤΩΤΗΣ ΕΛ. ΕΩΣ 200 HP GRADER ΟΔΟΣΤΡΩΤΗΡΑΣ ΑΝΩ ΤΩΝ 80HP ΦΟΡΤΩΤΗΣ ΕΡΠ. ΕΩΣ 200HP	ΜΕ 81190 ΜΕ 81191 ΜΕ 94749 ΜΕ 94750
6	ΤΑΦ ΓΡΟΥΡ(ΤΣΟΥΡΤΟΣ ΑΝΑΣΤΑΣΙΟΣ)	Λ.ΠΟΣΕΙΔΩΝΟΣ 51,Π.ΦΑΛΗΡΟ- 6978480499	ΝΟΜΟΣ ΕΥΒΟΙΑΣ	ΦΟΡΤΗΓΟ 17-35T	ΧΑΧ 7947
7	ΑΓΓΕΛΟΠΟΥΛΟΣ ΑΛΕΞΑΝΔΡΟΣ	ΛΙΜΝΗ ΕΥΒΟΙΑΣ- 6944324925/301580544	ΔΗΜΟΣ ΜΑΝΤΟΥΔΙΟΥ- ΛΙΜΝΗΣ-ΑΓ.ΑΝΝΑΣ	JCB	ΜΕ 94745
8	ΑΓΓΕΛΟΥ ΑΘΑΝΑΣΙΟΣ	ΛΟΥΚΙΣΙΑ 6977266255	ΝΟΜΟΣ ΕΥΒΟΙΑΣ	ΕΚΣΑΦΕΑΣ ΕΛ.ΕΩΣ 200 HP ΦΟΡΤΩΤΗΣ ΕΛ.101-200HP ΦΟΡΤΗΓΟ 17-35T	ΜΕ 57140 ΜΕ 36984 ΧΑΙ 1446
9	ΑΓΓΕΛΟΥ ΔΗΜΗΤΡΙΟΣ	ΚΕΡΑΣΙΑ 6974369208 / 041826717	ΔΗΜΟΣ ΜΑΝΤΟΥΔΙΟΥ- ΛΙΜΝΗΣ-ΑΓ.ΑΝΝΑΣ	JCB	ΜΕ 30254
10	ΑΓΡΑΦΙΩΤΗΣ ΓΕΩΡΓΙΟΣ ΚΑΙ ΣΙΑ Ο.Ε.	ΒΑΣΙΛΙΚΟ ΧΑΛΚΙΔΟΣ- 6944347893/999732703	ΝΟΜΟΣ ΕΥΒΟΙΑΣ	ΦΟΡΤΗΓΟ 17-35T ΦΟΡΤΗΓΟ ΓΕΩΤΡΥΠΑΝΟ	ΝΗΥ 4769 ΜΕ 98267
11	ΑΘΗΝΑΙΟΥ ΙΩΑΝ. ΑΓΓΕΛΙΚΗ	ΚΑΛΒΟΥ Κ ΜΑΚΡΥΓΙΑΝΝΗ ΧΑΛΚΙΔΑ/ 6932349460/ 174397834	ΔΗΜΟΣ ΧΑΛΚΙΔΕΩΝ ΔΗΜΟΣ ΕΡΕΤΡΙΑΣ ΔΗΜΟΣ ΔΙΡΦΥΩΝ- ΜΕΣΣΑΠΙΩΝ ΔΗΜΟΣ ΜΑΝΤΟΥΔΙΟΥ- ΛΙΜΝΗΣ-ΑΓ.ΑΝΝΑΣ ΔΗΜΟΣ ΚΥΜΗΣ- ΑΛΙΒΕΡΙΟΥ	ΦΟΡΤΩΤΗΣ ΕΛ. 170HP ΕΚΣΚΑΦΕΑΣ ΕΡΠ. 220HP ΕΚΣΚΑΦΕΑΣ ΕΛ.120 HP ΦΟΡΤΩΤΗΣ ΕΛ. 170HP	ΜΕ 72238 ΜΕ 97249 ΜΕ 72237 ΜΕ 104996
12	ΑΛΕΞΙΟΥ ΑΘΑΝΑΣΙΟΣ	ΑΣΜΗΝΙΟ -ΙΣΤΙΑΙΑΣ 6971541417/134743175	ΝΟΜΟΣ ΕΥΒΟΙΑΣ	ΦΟΡΤΗΓΟ 17-35T (ΥΔΡΟΦΟΡΕΣ) ΦΟΡΤΗΓΟ 17-35T (ΥΔΡΟΦΟΡΕΣ)	ΝΧΑ 8889 ΕΚΒ 1607

Σχέδιο – Μνημόνιο Ενεργειών

Αντιμετώπισης Εκτάκτων Αναγκών και Άμεσης/Βραχείας Διαχείρισης των Συνεπειών από την Εκδήλωση Χιονοπτώσεων και Παγετού Περιφέρειας Στερεάς Ελλάδας

13	ΑΛΕΞΙΟΥ ΝΙΚΟΛΑΟΣ	ΑΣΜΗΝΙΟ ΙΣΤΙΑΙΑΣ- 6977505902/ 134713030	ΝΟΜΟΣ ΕΥΒΟΙΑΣ	JCB GRADER (ΔΙΑΜΟΡΦΩΤΗΡΑΣ) ΟΔΟΣΤΡ. ΔΟΝΗΤ. ΑΝΩ ΤΩΝ 80 ΗΡ ΠΡΟΩΘΗΤΗΡΑΣ D6 ΕΚΣΚΑΦΕΑΣ ΕΛ. ΕΩΣ 200 ΗΡ ΕΚΣΚΑΦΕΑΣ ΕΡΠ 101-200ΗΡ	ΜΕ 81151 ΜΕ 87414 ΜΕ 118934 ΜΕ 22239 ΜΕ 74973 ΜΕ 90868
14	ΑΝΑΓΝΩΣΤΟΥ ΑΝΤΩΝΙΟΣ	ΔΡΥΜΩΝΑΣ ΛΙΜΝΗΣ ΕΥΒΟΙΑΣ- ΑΓ.ΓΕΩΡΓΙΟΣ ΙΣΤΙΑΙΑΣ- 6944915994	ΝΟΜΟΣ ΕΥΒΟΙΑΣ	GRADER (ΔΙΑΜΟΡΦΩΤΗΡΑΣ) ΦΟΡΤΩΤΗΣ ΕΛΑΣΤ. ΕΩΣ 200 ΗΡ ΦΟΡΤΩΤΗΣ ΕΡΠ. ΕΩΣ 200 ΗΡ ΠΡΟΩΘΗΤΗΡΑΣ D6 ΦΟΡΤΗΓΟ 17-35 Τ ΠΡΟΩΘΗΤΗΡΑΣ D8	ΜΕ 27514 ΜΕ 49437 ΜΕ 36926 ΜΕ 44173 ΧΑΑ 6428 ΜΕ 030597
15	ΑΝΑΓΝΩΣΤΟΥ ΔΑΥΪΔ	ΔΡΥΜΩΝΑΣ ΛΙΜΝΗΣ ΕΥΒΟΙΑΣ- ΑΓ.ΓΕΩΡΓΙΟΣ ΙΣΤΙΑΙΑΣ- 6944915994	ΔΗΜΟΣ ΜΑΝΤΟΥΔΙΟΥ- ΛΙΜΝΗΣ-ΑΓ.ΑΝΝΑΣ ΔΗΜΟΣ ΙΣΤΙΑΙΑΣ ΑΙΔΗΨΟΥ	GRADER (ΔΙΑΜΟΡΦΩΤΗΡΑΣ) ΠΡΟΩΘΗΤΗΡΑΣ D7 JCB ΕΚΣΚΑΦΕΑΣ ΕΡΠ. ΕΩΣ 200 ΗΡ ΟΧΗΜΑ ΜΕΤΑΦ. ΜΗΧΑΝΗΜΑΤΩΝ ΠΡΟΩΘΗΤΗΡΑΣ D8	ΜΕ 77196 ΜΕ 56151 ΜΕ 89753 ΜΕ 144973 ΕΚΑ 6791 ΜΕ 49233
16	ΑΝΑΓΝΩΣΤΟΥ ΣΟΦΙΑ	ΣΤΡΟΦΥΛΙΑ ΕΥΒΟΙΑΣ- 6937105484-6932527448/ 301556532	ΔΗΜΟΣ ΜΑΝΤΟΥΔΙΟΥ- ΛΙΜΝΗΣ-ΑΓ.ΑΝΝΑΣ ΔΗΜΟΣ ΙΣΤΙΑΙΑΣ- ΑΙΔΗΨΟΥ ΔΗΜΟΣ ΔΙΡΦΥΩΝ- ΜΕΣΣΑΠΙΩΝ	JCB	ΜΕ 94744

17	ΑΝΤΩΝΕΝΑΣ ΕΥΑΓΓΕΛΟΣ	ΚΑΛΥΒΙΑ ΚΑΡΥΣΤΟΥ 6977992613	ΔΗΜΟΣ ΚΑΡΥΣΤΟΥ	ΑΥΤΟΚΙΝΟΥΜΕΝΗ ΥΔΡΟΦΟΡΑ ΓΙΑ ΧΡΗΣΗ ΠΥΡΚΑΓΙΑΣ	ΙΑΕ 1367
18	ΑΝΤΩΝΙΟΥ Γ. ΝΙΚΟΛΑΟΣ	ΛΥΚΟΥ 9 ΧΑΛΚΙΔΑ- 6937176595	ΝΟΜΟΣ ΕΥΒΟΙΑΣ	ΟΧΗΜΑ ΜΕΤΑΦ. ΜΗΧΑΝΗΜΑΤΩΝ	ΕΚΒ 2415
19	ΑΠΟΣΤΟΛΟΥ ΠΕΡΙΚΛΗΣ	ΚΥΜΗ- 6987092596	ΔΗΜΟΣ ΚΥΜΗΣ- ΑΛΙΒΕΡΙΟΥ ΔΗΜΟΣ ΕΡΕΤΡΙΑΣ	ΦΟΡΤΩΤΗΣ ΕΛΑΣΤ. ΕΩΣ 100 ΗΡ ΕΚΣΚΑΦΕΑΣ ΕΛ. ΕΩΣ 200 ΗΡ ΦΟΡΤΩΤΗΣ ΕΛΑΣΤ. 101-200 ΗΡ ΦΟΡΤΗΓΟ 17-35 Τ ΦΟΡΤΩΤΗΣ ΕΡΠ. 101-200 ΗΡ	ΜΕ 87006 ΜΕ 143826 ΜΕ 26546 ΧΑΝ 5924 ΜΕ 22553

20	ΑΦΟΙ ΑΝΔΡΙΤΣΟΥ ΙΚΕ	ΠΡΟΚΟΠΙ- 6979007084/6972691430- 800851681	ΝΟΜΟΣ ΕΥΒΟΙΑΣ	ΕΚΣΚΑΦΕΑΣ ΕΛ. ΕΩΣ 200 ΗΡ ΕΚΣΚΑΦΕΑΣ ΕΛ. ΑΠΌ 200 ΗΡ ΚΑΙ ΑΝΩ ΕΚΣΚΑΦΕΑΣ ΕΛ. ΕΩΣ 200 ΗΡ ΕΚΣΚΑΦΕΑΣ ΕΛ. ΑΠΟ 200 ΗΡ ΚΑΙ ΑΝΩ JCB ΦΟΡΤΗΓΟ 17-35 T ΦΟΡΤΗΓΟ 17-35 T ΦΟΡΤΗΓΟ 17-35 T ΦΟΡΤΗΓΟ 17-35 T	ΜΕ 144978 ΜΕ 121392 ΜΕ 58207 ΜΕ 77166 ΜΕ 59063 ΧΑΑ 4648 ΧΑΤ 7127 ΡΑΖ 2607 ΧΑΝ 9543
21	ΑΦΟΙ ΓΚΑΒΕΛΑ ΙΚΕ	ΜΑΝΤΟΥΔΙ ΕΥΒΟΙΑΣ- 6986580497/801715736	ΝΟΜΟΣ ΕΥΒΟΙΑΣ	GRADER ΠΡΟΩΘΗΤΗΡΑΣ D6 ΕΚΣΚ.ΕΡΠ. ΕΩΣ 100HP GRADER	ΜΕ 43979 ΜΕ 12103 ΜΕ 079154 ΜΕ 44145
22	ΑΦΟΙ ΚΩΝΣΤΑΝΤΙΝΙΔΗ Ο.Ε	ΨΑΧΝΑ ΕΥΒΟΙΑΣ-6973796790/ 081274950	ΔΗΜΟΣ ΔΙΡΦΥΩΝ- ΜΕΣΣΑΠΙΩΝ	ΕΚΣΚΑΦΕΑΣ ΕΛ.101-200HP	ΜΕ 130321

23	ΑΦΟΙ ΠΑΠΑΓΕΩΡΓΙΟΥ Ο.Ε.	ΑΡΓΥΡΟ ΕΥΒΟΙΑΣ- 6974025352/ 082057639	ΝΟΜΟΣ ΕΥΒΟΙΑΣ	ΕΚΣΚΑΦΕΑΣ ΕΡΠ. ΑΠΌ 201-300 ΗΡ JCB ΦΟΡΤΩΤΗΣ ΕΡΠ. 101-200 ΗΡ ΕΚΣΚΑΦΕΑΣ ΕΛ. 101-200 ΗΡ ΦΟΡΤΩΤΗΣ ΕΛΑΣΤ. 101-200 ΗΡ ΕΚΣΚΑΦΕΑΣ ΕΡΠ. 200 ΗΡ ΦΟΡΤΗΓΟ 17-35 Τ ΟΧΗΜΑ ΜΕΤΑΦ. ΟΧΗΜΑΤΩΝ ΦΟΡΤΗΓΟ 17-35 Τ ΟΔΟΣΤΡ. ΔΟΝΗΤ. ΑΝΩ ΤΩΝ 80 ΗΡ ΦΟΡΤ. ΕΡΠ. 101-200 ΗΡ	ΜΕ 114693 ΜΕ 78253 ΜΕ 144390 ΜΕ 87009 ΜΕ 88758 ΜΕ 63373 ΝΧΑ 9040 ΕΚΕ 4252 ΧΑΤ 3668 ΜΕ 63093 ΜΕ 97261
----	---------------------------	--	---------------	---	--

24	ΑΦΟΙ ΠΑΠΑΓΕΩΡΓΙΟΥ Ο.Ε. (ΚΟΙΝ.ΚΛΗΡ.Ι.ΠΑΠΑΓΕΩΡΓ ΙΟΥ)	ΑΓΙΟΣ ΑΙΔΗΨΟΥ- 6947722922	ΝΟΜΟΣ ΕΥΒΟΙΑΣ	ΦΟΡΤΩΤΗΣ ΕΛ. ΑΠΟ 200 ΗΡ ΚΑΙ ΑΝΩ GRADER(ΔΙΑΜΟΡΦΩΤΗΡΑΣ) JCB ΕΚΣΚΑΦΕΑΣ ΕΡΠ. ΕΩΣ 200 ΗΡ ΕΚΣΚΑΦΕΑΣ ΕΡΠ. ΕΩΣ 200 ΗΡ ΕΚΣΚΑΦΕΑΣ ΕΛ. ΕΩΣ 200 ΗΡ UNIMOG UNIMOG JCB ΦΟΡΤΗΓΟ 17-35 Τ ΦΟΡΤΗΓΟ 17-35 Τ ΦΟΡΤΗΓΟ 17-35 Τ ΟΧΗΜΑ ΜΕΤΑΦ. ΟΧΗΜΑΤΩΝ	ME 56154 ME 56726 ME 87024 ME 87023 ME 93795 ME 96048 ME 107028 ME 55671 ME 101386 ΧΑΜ 2064 ΧΑΜ 1729 ΧΑΙ 4362 ΧΑΗ 9765
25	ΑΦΟΙ ΤΡΙΚΚΑ ΚΑΙ ΣΙΑ Ο.Ε.	ΜΥΤΙΚΑΣ ΧΑΛΚΙΔΑΣ- 6944639655/801687143	ΝΟΜΟΣ ΕΥΒΟΙΑΣ	ΦΟΡΤΩΤΗΣ ΕΛ. ΑΝΩ ΤΩΝ 200ΗΡ	ME 146165

26	ΑΦΟΙ ΧΑΛΙΟΥΛΙΑ ΕΕ	ΠΡΟΚΟΠΙ ΕΥΒΟΙΑΣ- 6938046242 /801173758	ΝΟΜΟΣ ΕΥΒΟΙΑΣ	JCB ΑΥΤΟΚΙΝΟΥΜΕΝΗ ΑΛΑΤΙΕΡΑ ΜΕ ΛΕΠΙΔΑ ΑΥΤΟΚΙΝΟΥΜΕΝΗ ΑΛΑΤΙΕΡΑ ΜΕ ΛΕΠΙΔΑ ΑΥΤΟΚΙΝΟΥΜΕΝΗ ΑΛΑΤΙΕΡΑ ΜΕ ΛΕΠΙΔΑ ΑΥΤΟΚΙΝΟΥΜΕΝΗ ΑΛΑΤΙΕΡΑ ΜΕ ΛΕΠΙΔΑ ΑΥΤΟΚΙΝΟΥΜΕΝΗ ΑΛΑΤΙΕΡΑ ΜΕ ΛΕΠΙΔΑ ΠΡΟΩΘΗΤΗΡΑΣ D8 ΦΟΡΤΗΓΟ 17-35 T ΦΟΡΤΗΓΟ 17-35 T ΦΟΡΤΗΓΟ 17-35 T ΦΟΡΤΗΓΟ 17-35 T ΦΟΡΤΗΓΟ 17-35 T ΦΟΡΤΗΓΟ 17-35 T ΦΟΡΤΗΓΟ 17-35 T BOBCAT ΦΟΡΤΗΓΟ 17-35 T ΕΚΣΚΑΦΕΑΣ ΕΡΠ ΕΩΣ 200 ΗΡ ΕΚΣΚΑΦΕΑΣ ΕΡΠ 201-300 ΗΡ ΕΚΣΚΑΦΕΑΣ ΕΛ. ΕΩΣ 200 ΗΡ ΕΚΣΚΑΦΕΑΣ ΕΛ. ΕΩΣ 200 ΗΡ ΦΟΡΤΩΤΗΣ ΕΛ. 101-200 ΗΡ GRADER (ΔΙΑΜΟΡΦΩΤΗΡΑΣ)	ME 73875 ME 75647 ME 86998 ME 94743 ME 45886 ME 80661 ME 57117 XAN 9654 XAZ 5613 XAZ 7285 EKE 5018 MIN 8179 IKM 6708 ME 92350 XAP 9181 ME 126050 ME 65224 ME 44029 ME 89754 ME 107035 ME 57197
27	ΒΛΑΚΟΣ ΕΜ. ΚΩΝΣΤΑΝΤΙΝΟΣ	ΛΟΥΚΙΣΙΑ/6936242854	ΔΗΜΟΣ ΧΑΛΚΙΔΕΩΝ	BOBCAT	ME 98584
28	ΒΛΑΧΟΣ ΔΗΜ. ΚΩΝΣΤΑΝΤΙΝΟΣ	ΣΤΡΟΦΥΛΙΑ ΕΥΒΟΙΑΣ- 6907295140/ 052137075	ΝΟΜΟΣ ΕΥΒΟΙΑΣ	ΦΟΡΤΗΓΟ 0-10T	KNH 4842
29	ΒΛΑΧΟΣ ΔΗΜΗΤΡΙΟΣ	ΣΤΡΟΦΥΛΙΑ ΕΥΒΟΙΑΣ- 6907295140/301592463	ΝΟΜΟΣ ΕΥΒΟΙΑΣ	JCB ΕΚΣΚΑΦΕΑΣ ΕΛ. ΕΩΣ 200 ΗΡ	ME 73783 ME 78296

30	ΒΛΑΧΟΣ ΝΙΚΟΛΑΟΣ	ΕΡΕΤΡΙΑ/69774269562/ 110432366	ΝΟΜΟΣ ΕΥΒΟΙΑΣ	ΕΚΣΚΑΦΕΑΣ ΕΛ. ΕΩΣ 200 ΗΡ JCB ΦΟΡΤΗΓΟ 17-35Τ	ΜΕ 136433 ΜΕ 77199 ΧΑΥ 7966
31	ΒΟΥΡΔΑΝΟΣ ΑΘΑΝΑΣΙΟΣ	ΚΟΛΙΜΑΤΣΑΝΙΚΑ ΧΑΛΚΙΔΑΣ 6937107099/ 102693068	ΝΟΜΟΣ ΕΥΒΟΙΑΣ	JCB ΤΡΑΚΤΕΡ/ΜΑΧΑΙΡΙ/ΑΛΑΤΙΕΡΑ/ ΚΑΤΑΣΤΡΟΦΕΑΣ UNIMOG	ΜΕ 48878 ΑΜ 56080 ΜΕ 147844
32	ΓΑΝΩΤΗΣ ΚΩΝ/ΝΟΣ	ΜΕΤΟΧΙ ΚΥΜΗΣ- 6972225955/046609202	ΝΟΜΟΣ ΕΥΒΟΙΑΣ	JCB ΦΟΡΤΩΤΗΣ ΕΡΠ. 101-200 ΗΡ ΦΟΡΤΗΓΟ 17-35 Τ ΦΟΡΤΩΤΗΣ ΕΛ. ΕΩΣ 100 ΗΡ	ΜΕ 113036 ΜΕ 63352 ΧΑΡ 7069 ΜΕ 146569

33	ΓΕΡΑΝΤΩΝΗΣ ΘΕΜΙΣΤΟΚΛΗΣ & ΣΙΑ ΟΕ	ΣΚΥΡΟΣ- 6972874050	ΔΗΜΟΣ ΣΚΥΡΟΥ	ΕΚΣΚΑΦΕΑΣ ΕΛ. ΕΩΣ 200 HP JCB ΦΟΡΤΩΤΗΣ ΕΛΑΣΤ. ΕΩΣ 200 HP ΕΚΣΚΑΦΕΑΣ ΕΛ. ΕΩΣ 200 HP ΦΟΡΤΩΤΗΣ ΕΛ. ΕΩΣ 200 HP ΦΟΡΤΗΓΟ 17-35 T ΦΟΡΤΗΓΟ 17-35 T ΦΟΡΤΗΓΟ 17-35 T ΤΡΑΚΤΕΡ ΜΕ ΜΑΧΑΙΡΙ	ΜΕ 136447 ΜΕ 123064 ΜΕ 44036 ΜΕ 57102 ΜΕ 87005 ΧΑΤ 9957 ΝΧΑ 8768 ΧΑΖ 8490 ΜΕ 21993
34	ΓΙΑΛΟΣ ΑΘΑΝΑΣΙΟΣ	ΠΙΣΣΩΝΑΣ- 6977500017/072610430	ΝΟΜΟΣ ΕΥΒΟΙΑΣ	ΑΥΤΟΚΙΝΟΥΜΕΝΗ ΥΔΡΟΦΟΡΑ ΓΙΑ ΧΡΗΣΗ ΣΕ ΠΥΡΚΑΓΙΕΣ	ΧΑΑ 4335
35	ΓΙΑΜΑΡΕΛΟΣ ΙΩΑΝΝΗΣ	ΨΑΧΝΑ ΕΥΒΟΙΑΣ- 6970108908/166504066	ΝΟΜΟΣ ΕΥΒΟΙΑΣ	ΦΟΡΤΗΓΟ 17-35 T ΦΟΡΤΗΓΟ 17-35T ΦΟΡΤΗΓΟ 17-35T ΦΟΡΤΗΓΟ 17-35T ΦΟΡΤΗΓΟ 17-35T	ΕΚΑ 2707 ΕΚΑ 7986 ΝΧΑ 5047 ΕΚΑ 8544 ΕΚΑ 4471
36	ΓΙΑΜΑΡΕΛΟΥ ΑΣΗΜΟΥΛΑ	ΠΑΡΟΔΟΣ ΟΡ.ΜΑΚΡΗ ΧΑΛΚΙΔΑ- 6932222654/2221022438	ΝΟΜΟΣ ΕΥΒΟΙΑΣ	ΑΠΟΦΡΑΚΤΙΚΟ ΟΧΗΜΑ (ΚΑΤ' ΑΠΟΚΟΠΗ) ΑΠΟΦΡΑΚΤΙΚΟ ΟΧΗΜΑ (ΚΑΤ' ΑΠΟΚΟΠΗ) ΑΠΟΦΡΑΚΤΙΚΟ ΟΧΗΜΑ (ΚΑΤ' ΑΠΟΚΟΠΗ) ΑΠΟΦΡΑΚΤΙΚΟ ΟΧΗΜΑ (ΚΑΤ' ΑΠΟΚΟΠΗ)	ΜΕ 119688 ΜΕ 96030 ΜΕ 58220 ΜΕ 138264
37	ΓΚΙΚΑΣ ΓΕΩΡΓΙΟΣ	ΕΞΩ ΠΑΝΑΓΙΤΣΣΑ/ 6974351761/ 801655391	ΝΟΜΟΣ ΕΥΒΟΙΑΣ	GRADER (ΔΙΑΜΟΡΦΩΤΗΡΑΣ) GRADER (ΔΙΑΜΟΡΦΩΤΗΡΑΣ)	ΜΕ 85823 ΜΕ 59396

38	ΓΚΙΚΑΣ ΓΕΩΡΓΙΟΣ & ΣΙΑ Ο.Ε.	ΕΞΩ ΠΑΝΑΓΙΤΣΣΑ/ 6974351761/ 801655391	ΝΟΜΟΣ ΕΥΒΟΙΑΣ	JCB	73846 IX
39	ΓΚΙΚΑΣ ΠΕΤΡΟΣ	ΣΤΑΥΡΟΣ ΕΥΒΟΙΑΣ/ 6977396331/ 046608924	ΔΗΜΟΣ ΔΙΡΦΥΩΝ- ΜΕΣΣΑΠΙΩΝ	ΠΡΟΩΘΗΤΗΡΑΣ D9 ΕΚΣ. ΕΛΑΣΤ. ΕΩΣ 200 HP ΦΟΡΤΩΤΗΣ. ΕΡΠ. 101-200 HP	ΜΕ 91844 ΜΕ 396021 IX ΜΕ 52803 IX
40	ΓΟΥΛΕΤΑΣ ΚΩΝ/ΝΟΣ	ΚΑΡΥΣΤΟΣ/6932748885	ΔΗΜΟΣ ΚΑΡΥΣΤΟΥ	ΦΟΡΤΩΤΗΣ ΕΡΠ. 101-200 HP ΦΟΡΤΩΤΗΣ ΕΛ. 101-200 HP JCB ΕΚΣΚΑΦΕΑΣ ΕΛ. ΕΩΣ 200 HP ΦΟΡΤΗΓΟ 17-35 T BOBCAT ΕΚΣΚ.ΕΡΠ. ΕΩΣ 100 HP	ΜΕ 61633 ΜΕ 104979 ΜΕ 56177 ΜΕ 104980 ΧΑΑ 7246 ΜΕ 104978 ΜΕ 147850
41	ΔΑΡΑΜΑΡΑΣ ΑΘΑΝΑΣΙΟΣ	ΑΛΙΒΕΡΙ/6942620259	ΝΟΜΟΣ ΕΥΒΟΙΑΣ	JCB ΦΟΡΤΗΓΟ 17-35 T ΦΟΡΤΗΓΟ 17-35 T	ΜΕ 123065 ΙΑΕ 1579 ΝΧΑ 9021

42	ΔΗΜΗΤΡΙΟΣ ΚΟΝΤΟΓΙΑΝΝΗΣ ΕΠΕ	ΣΤΡΟΦΥΛΙΑ ΕΥΒΟΙΑΣ/ 6940120224/ 998961495	ΝΟΜΟΣ ΕΥΒΟΙΑΣ	ΕΚΣΚΑΦΕΑΣ ΕΡΠ. ΑΠΌ 300 ΗΡ ΚΑΙ ΑΝΩ ΕΚΣΚΑΦΕΑΣ ΕΡΠ. ΑΠΌ 201-300 ΗΡ ΕΚΣΚΑΦΕΑΣ ΕΡΠ. ΑΠΌ 201-300 ΗΡ ΕΚΣΚΑΦΕΑΣ ΕΡΠ. ΑΠΌ 300 ΗΡ ΚΑΙ ΑΝΩ ΕΚΣΚΑΦΕΑΣ ΕΡΠ. ΑΠΌ 201-300 ΗΡ ΦΟΡΤΩΤΗΣ ΕΛ. ΑΠΌ 200 ΗΡ ΚΑΙ ΑΝΩ ΦΟΡΤΗΓΟ 17-35 Τ ΦΟΡΤΗΓΟ 17-35 Τ ΦΟΡΤΗΓΟ 17-35 Τ	ΜΕ 118946 ΜΕ 80366 ΜΕ 98595 ΜΕ116909 ΜΕ 11011 ΜΕ 63269 ΙΖΧ 8327 ΙΖΧ 8270 ΙΖΧ 8170
43	ΔΗΜΗΤΡΙΟΣ ΤΖΑΦΕΡΟΣ & ΥΙΟΙ ΟΕ	ΠΙΣΣΩΝΑΣ/6936058193	ΔΗΜΟΣ ΔΙΡΦΥΩΝ- ΜΕΣΣΑΠΙΩΝ ΔΗΜΟΣ ΧΑΛΚΙΔΕΩΝ ΔΗΜΟΣ ΕΡΕΤΡΙΑΣ ΔΗΜΟΣ ΚΥΜΗΣ- ΑΛΙΒΕΡΙΟΥ	ΕΚΣΚΑΦΕΑΣ ΕΡΠ. 201-300 ΗΡ ΕΚΣΚΑΦΕΑΣ ΕΡΠ. ΕΩΣ 200 ΗΡ ΕΚΣΚΑΦΕΑΣ ΕΡΠ. 201-300 ΗΡ ΠΡΟΩΘΗΤΗΡΑΣ D9 GRADER GRADER JCB ΦΟΡΤΩΤΗΣ ΕΡΠ. 101-200 ΗΡ ΕΚΣΚΑΦΕΑΣ ΕΛ. ΕΩΣ 200 ΗΡ ΕΚΣΚΑΦΕΑΣ ΕΛ. ΕΩΣ 200 ΗΡ ΦΟΡΤΩΤΗΣ ΕΛ. 101-200 ΗΡ ΦΟΡΤΩΤΗΣ ΕΛ. ΑΠΌ 200 ΗΡ ΚΑΙ ΑΝΩ ΦΟΡΤΗΓΟ 17-35 Τ ΦΟΡΤΗΓΟ 17-35 Τ ΟΧΗΜΑ ΜΕΤΑΦΟΡΑΣ ΟΧΗΜΑΤΩΝ ΟΔΟΣΤΡΩΤΗΡΑΣ ΔΟΝΗΤΙΚΟΣ ΕΩΣ 80 ΗΡ ΟΔΟΣΤΡΩΤΗΡΑΣ ΔΟΝΗΤΙΚΟΣ ΕΩΣ 80 ΗΡ	ΜΕ 86797 ΜΕ 86978 ΜΕ 120984 ΜΕ 63379 ΜΕ 44147 ΜΕ 70330 ΜΕ 68979 ΜΕ 111645 ΜΕ 48912 ΜΕ 86977 ΜΕ 44031 ΜΕ 57681 ΧΑΝ 7894 ΧΑΖ 9431 ΧΑΜ 7593 ΜΕ 11644 ΜΕ 121084

44	ΔΗΜΗΤΡΙΟΥ ΔΗΜΗΤΡΙΟΣ	ΚΗΡΙΝΘΟΣ/6977096644	ΝΟΜΟΣ ΕΥΒΟΙΑΣ	ΦΟΡΤΩΤΗΣ ΕΛΑΣΤ. 101-200 HP JCB ΕΚΣΚΑΦΕΑΣ ΕΡΠ. ΕΩΣ 200 HP ΕΚΣΚΑΦΕΑΣ ΕΡΠ. ΕΩΣ 200 HP ΕΚΣΚΑΦΕΑΣ ΕΡΠ. ΕΩΣ 200 HP ΕΚΣΚΑΦΕΑΣ ΕΛ. ΕΩΣ 200 HP ΦΟΡΤΗΓΟ 17-35 T ΦΟΡΤΗΓΟ 17-35 T ΦΟΡΤΗΓΟ 17-35 T ΦΟΡΤΩΤΗΣ ΕΡΠ. 101-200 HP BOBCAT	ΜΕ 116926 ΜΕ 67421 ΜΕ 124414 ΜΕ 118919 ΜΕ 70853 ΜΕ 9601 ΧΑΧ 8639 ΕΚΒ 2520 ΕΚΒ 2676 ΜΕ 127154 ΜΕ 108852
45	ΔΗΜΟΥΛΗ ΕΛΕΝΗ- ΚΟΜΠΟΘΑΝΑΣΗΣ ΔΗΜΗΤΡΗΣ	ΚΕΡΑΣΙΑ ΕΛΥΜΝΙΩΝ/6936623152	ΔΗΜΟΣ ΜΑΝΤΟΥΔΙΟΥ- ΛΙΜΝΗΣ-ΑΓ.ΑΝΝΑΣ ΔΗΜΟΣ ΙΣΤΙΑΙΑΣ- ΑΙΔΗΨΟΥ	JCB	ΜΕ 68977
46	ΔΙΑΜΑΝΤΗΣ ΧΡΗΣΤΟΣ	ΦΥΛΛΑ ΧΑΛΚΙΔΑΣ/6972071520	ΝΟΜΟΣ ΕΥΒΟΙΑΣ	ΦΟΡΤΩΤΗΣ ΕΛΑΣΤ 101-200 HP JCB ΦΟΡΤΗΓΟ 17-35 T ΕΚΣΚΑΦΕΑΣ ΕΡΠ. ΕΩΣ 200 HP	ΜΕ 98592 ΜΕ 116934 ΧΑΧ 6617 ΜΕ 118923
47	ΔΟΜΙΚΑ ΥΛΙΚΑ ΚΑΤΑΣΚΕΥΑΣΤΙΚΗ ΕΠΕ (ΦΩΚΙΤΗΣ Ν)	ΛΟΦΙΣΚΟΣ ΑΥΛΩΝΑΡΙΟΥ/6937500270	ΝΟΜΟΣ ΕΥΒΟΙΑΣ	GRADER ΟΔΟΣΤΡΩΤΗΡΑΣ ΕΩΣ 80 HP JCB JCB ΦΟΡΤΩΤΗΣ ΕΛΑΣΤ. ΕΩΣ 100HP ΦΟΡΤΩΤΗΣ ΕΛΑΣΤ. ΕΩΣ 100HP ΕΚΣΚΑΦΕΑΣ ΕΡΠ. ΕΩΣ 200 HP ΕΚΣΚΑΦΕΑΣ ΕΡΠ. ΕΩΣ 200 HP ΚΑΛΑΘΟΦΟΡΟ ΟΧΗΜΑ ΚΑΛΑΘΟΦΟΡΟ ΟΧΗΜΑ	ΜΕ 92337 ΜΕ 97257 ΜΕ 136449 ΜΕ 114721 ΜΕ 118944 ΜΕ 128459 ΜΕ 137540 ΜΕ 56793 ΜΕ 138263 ΜΕ 132901

Σχέδιο – Μνημόνιο Ενεργειών

Αντιμετώπισης Εκτάκτων Αναγκών και Άμεσης/Βραχείας Διαχείρισης των Συνεπειών από την Εκδήλωση Χιονοπτώσεων και Παγετού Περιφέρειας Στερεάς Ελλάδας

				ΦΟΡΤΗΓΟ 17-35 T ΦΟΡΤΗΓΟ 17-35 T ΦΟΡΤΗΓΟ 17-35 T ΦΟΡΤΗΓΟ 17-35 T	ΧΑΟ 4841 ΧΑΙ 9115 ΥΝΤ 9322 ΧΑΝ 7868
48	ΔΟΥΣΤΟΣ ΧΡΗΣΤΟΣ	ΠΡΟΚΟΠΙ ΕΥΒΟΙΑΣ/6973212914/118884617	ΔΗΜΟΣ ΜΑΤΟΥΔΙΟΥ- ΛΙΜΝΗΣ-ΑΓΙΑΣ-ΑΝΝΑΣ	BOBCAT	ΜΕ 130855
49	ΕΥΣΤΑΘΙΟΥ ΙΩΑΝΝΗΣ	ΡΟΒΙΕΣ ΛΙΜΝΗΣ ΕΥΒΟΙΑΣ/6932216394/027583311	ΔΗΜΟΣ ΜΑΝΤΟΥΔΙΟΥ- ΛΙΜΝΗΣ-ΑΓ.ΑΝΝΑΣ	JCB GRADER(ΔΙΑΜΟΡΦΩΤΗΡΑΣ) ΦΟΡΤΩΤΗΣ ΕΡΠ. ΕΩΣ 200 ΗΡ ΦΟΡΤΗΓΟ 17-35T ΕΚΣΚ. ΕΡΠ. ΕΩΣ 200ΗΡ	ΜΕ 26506 ΜΕ 54213 ΜΕ 90812 ΧΑΧ 3668 ΜΕ 94748

50	ΗΡΑΚΛΗΣ ΧΡ. ΤΣΟΚΟΣ & ΙΩΑΝΝΗΣ ΧΡ. ΤΣΟΚΟΣ Ο.Ε.	ΜΙΣΤΡΟΣ/6984401541	ΔΗΜΟΣ ΔΙΡΦΥΩΝ- ΜΕΣΣΑΠΙΩΝ ΔΗΜΟΣ ΕΡΕΤΡΙΑΣ ΔΗΜΟΣ ΧΑΛΚΙΔΕΩΝ ΔΗΜΟΣ ΜΑΝΤΟΥΔΙΟΥ- ΛΙΜΝΗΣ-ΑΓ.ΑΝΝΑΣ ΔΗΜΟΣ ΚΥΜΗΣ- ΑΛΙΒΕΡΙΟΥ	ΦΟΡΤΗΓΟ 17-35 Τ ΦΟΡΤΗΓΟ 17-35 Τ ΦΟΡΤΗΓΟ 17-35 Τ ΦΟΡΤΗΓΟ 17-35 Τ ΦΟΡΤΗΓΟ/ΛΕΠΙΔΑ ΦΟΡΤΗΓΟ(ΠΑΠΑΓΑΛΑΚΙ ΓΕΡΑΝΟΣ) ΦΟΡΤΩΤΗΣ ΕΡΠ. 101-200 ΗΡ ΤΡΑΚΤΕΡ ΜΕ ΜΑΧΑΡΙ GRADER (ΔΙΑΜΟΡΦΩΤΗΡΑΣ) GRADER (ΔΙΑΜΟΡΦΩΤΗΡΑΣ) ΦΟΡΤΩΤΗΣ ΕΛΑΣΤ. 101-200 ΗΡ ΦΟΡΤΩΤΗΣ 200 ΗΡ ΚΑΙ ΑΝΩ ΕΚΣΚΑΦΕΑΣ ΕΛΑΣΤ. ΕΩΣ 200 ΗΡ ΕΚΣΚΑΦΕΑΣ ΕΡΠ. 201-300 ΗΡ ΑΥΤΟΚΙΝΟΥΜΕΝΗ ΥΔΡΟΦΟΡΑ UNIMOG ΕΚΧΙΟΝΙΣΤΙΚΟ/ΒΥΤΙΟ/ΑΛΑΤΙΕΡΑ	ΧΑΗ 4776 ΧΑΑ 1583 ΕΚΒ 2522 ΧΑΙ 7708 ΒΟΧ 5106 ΑΜΕ 1680 ΜΕ 056162 ΑΜ 55541 ΜΕ 46205 ΜΕ 61634 ΜΕ 106704 ΜΕ 68524 ΜΕ 76136 ΜΕ 80088 ΕΚΒ 2610 ΜΕ 71426
51	Θ.ΜΩΡΑΪΤΗΣ & ΣΙΑ ΟΕ	ΠΗΛΙ /6974759291/081986480	ΝΟΜΟΣ ΕΥΒΟΙΑΣ	ΦΟΡΤΩΤΗΣ ΕΡΠ. 101-200 ΗΡ JCB ΕΚΣΚΑΦΕΑΣ ΕΛ. ΕΩΣ 200 ΗΡ ΦΟΡΤΗΓΟ 17-35 Τ	ΜΕ 82715 ΜΕ 81179 ΜΕ 52845 ΡΑΖ 3130
52	Ι ΒΑΡΛΑΜΟΣ ΑΙΚ.ΒΑΡΛΑΜΟΥ ΟΕ	ΒΙΤΑΛΟ ΚΥΜΗΣ/6975638908	ΝΟΜΟΣ ΕΥΒΟΙΑΣ	ΦΟΡΤΩΤΗΣ ΕΛΑΣΤ. 170 ΗΡ JCB	ΜΕ 6867 ΜΕ 97238

53	ΙΜΕ ΑΓ. ΧΡΙΣΤΟΦΟΡΟΣ ΕΘΝΙΚΕΣ ΜΕΤΑΦΟΡΕΣ	ΑΓΓΕΛΗ ΓΟΒΙΟΥ ΨΑΧΝΑ ΕΥΒΟΙΑΣ- 2228023511/6973772505/697377 2515/ 999187862	ΝΟΜΟΣ ΕΥΒΟΙΑΣ	ΦΟΡΤΗΓΟ 17-35 Τ ΦΟΡΤΗΓΟ 17-35 Τ ΦΟΡΤΗΓΟ 17-35 Τ ΦΟΡΤΗΓΟ 17-35 Τ ΦΟΡΤΗΓΟ 17-35 Τ ΦΟΡΤΗΓΟ 17-35 Τ ΦΟΡΤΗΓΟ 17-35 Τ ΦΟΡΤΗΓΟ 17-35 Τ ΦΟΡΤΗΓΟ 17-35 Τ ΦΟΡΤΗΓΟ 17-35 Τ ΦΟΡΤΗΓΟ 17-35 Τ ΦΟΡΤΗΓΟ 17-35 Τ ΦΟΡΤΗΓΟ 17-35 Τ ΦΟΡΤΗΓΟ 17-35 Τ ΦΟΡΤΗΓΟ 17-35 Τ ΦΟΡΤΗΓΟ 17-35 Τ ΦΟΡΤΗΓΟ 17-35 Τ ΦΟΡΤΗΓΟ 17-35 Τ ΦΟΡΤΗΓΟ 17-35 Τ ΦΟΡΤΗΓΟ 17-35 Τ	ΕΚΒ 2555 ΕΚΒ 2549 ΕΚΒ 2515 ΕΚΒ 2683 ΙΑΕ 4678 ΕΚΒ 2605 ΕΚΒ 2470 ΕΚΒ 2546 ΕΚΒ 2371 ΕΚΒ 2489 ΕΚΒ 2517 ΕΚΒ 7756 ΕΚΒ 2504 ΕΚΒ 2525 ΕΚΒ 2389 ΕΚΒ 2397 ΕΚΒ 2364 ΕΚΒ 2604 ΕΚΒ 2527 ΕΚΒ 2378
----	--	---	---------------	--	--

54	<p style="text-align: center;">ΙΩΑΝΝΑ ΣΥΖ.ΦΩΤ.ΠΕΤΡΟΥ ΚΑΙ ΣΙΑ ΟΕ</p>	<p style="text-align: center;">ΓΛΑΥΚΟΥ 22 ΧΑΛΚΙΔΑ- 6974880663/6932244163</p>	<p style="text-align: center;">ΝΟΜΟΣ ΕΥΒΟΙΑΣ</p>	<p style="text-align: center;">ΦΟΡΤΗΓΟ 17-35 T ΠΡΟΩΘΗΤΗΡΑΣ D9 ΕΚΣΚΑΦΕΑΣ ΕΡΠ. ΑΠΌ 300 ΗΡ ΚΑΙ ΑΝΩ ΕΚΣΚΑΦΕΑΣ ΕΡΠ. ΑΠΌ 300 ΗΡ ΚΑΙ ΑΝΩ ΕΚΣΚΑΦΕΑΣ ΕΡΠ. 201-300 ΗΡ ΕΚΣΚΑΦΕΑΣ ΕΛ. ΕΩΣ 200 ΗΡ ΦΟΡΤΩΤΗΣ ΕΡΠ. ΑΠΌ 101-200 ΗΡ ΦΟΡΤΩΤΗΣ ΕΛ. ΕΩΣ 200ΗΡ GRADER(ΔΙΑΜΟΡΦΩΤΗΡΑΣ) ΕΚΣΚΑΦΕΑΣ ΕΡΠ. ΕΩΣ 200 ΗΡ BOBCAT BOBCAT ΟΔΟΣΤΡΩΤΗΡΑΣ ΔΟΝ. ΑΝΩ ΤΩΝ 80 ΗΡ ΑΥΤΟΚΙΝΟΥΜΕΝΟ ΕΡΠ. ΚΟΣΚΙΝΟ</p>	<p style="text-align: center;">ΧΑΙ 1400 ΜΕ 144967 ΜΕ 105000 ΜΕ 89734 ΜΕ 63385 ΜΕ 81195 ΜΕ 77168 ΜΕ 78274 ΜΕ 72241 ΜΕ 135040 ΜΕ 85834 ΜΕ 76326 ΜΕ 56171 ΜΕ 125357</p>
55	<p style="text-align: center;">ΚΑΚΑΒΑΣ ΙΩΑΝΝΗΣ</p>	<p style="text-align: center;">ΕΡΕΤΡΙΑ-6972820992/110449023</p>	<p style="text-align: center;">ΝΟΜΟΣ ΕΥΒΟΙΑΣ</p>	<p style="text-align: center;">JCB ΦΟΡΤΩΤΗΣ ΕΛΑΣΤ. ΕΩΣ 200 ΗΡ ΦΟΡΤΗΓΟ 17-35 T</p>	<p style="text-align: center;">ΜΕ 68996 ΜΕ 118922 ΧΑΡ 8772</p>

56	ΚΑΛΟΓΗΡΟΣ ΙΩΑΝΝΗΣ	ΚΑΡΥΣΤΟΣ-6932543359	ΔΗΜΟΣ ΚΑΡΥΣΤΟΥ	<p>JCB ΦΟΡΤΩΤΗΣ ΕΛ. 101-200 HP D7 ΠΡΟΩΘΗΤΗΣ ΕΚΣΚΑΦΕΑΣ ΕΛ. ΕΩΣ 200 HP ΕΚΣΚΑΦΕΑΣ ΕΛ. ΕΩΣ 200 HP ΦΟΡΤΩΤΗΣ ΕΡΠ. 101-200 HP GRADER ΦΟΡΤΗΓΟ 17-35 T ΑΥΤΟΚΙΝΟΥΜΕΝΗ ΥΔΡΟΦΟΡΑ ΦΟΡΤΗΓΟ 17-35 T</p>	<p>ME 94734 ME 44137 ME 44138 ME 44068 ME 56143 ME 67938 ME 77088 ΧΑΗ 8108 ΑΝ 1491 --</p>
57	ΚΑΛΟΓΗΡΟΣ ΜΙΧΑΗΛ	ΚΑΡΥΣΤΟΣ-6973907240	ΔΗΜΟΣ ΚΑΡΥΣΤΟΥ	<p>BOBCAT ΦΟΡΤΩΤΗΣ ΕΡΠ. ΕΩΣ 100 HP ΟΔΟΣΤΡΩΤΗΡΑΣ ΕΩΣ 80 HP ΟΔΟΣΤΡΩΤΗΡΑΣ ΑΝΩ ΤΩΝ 80 HP ΑΥΤΟΚΙΝΟΥΜΕΝΗ ΥΔΡΟΦΟΡΑ ΑΥΤΟΚΙΝΟΥΜΕΝΗ ΥΔΡΟΦΟΡΑ</p>	<p>ME 125375 ME 94733 ME 126398 ME 34836 ΧΑΟ 8338 ΝΧΑ 8788</p>

58	ΚΑΛΟΥΤΣΑΣ ΑΡΤΕΜΙΟΣ	ΩΡΕΟΙ ΙΣΤΙΑΙΑΣ- 6977506207	ΔΗΜΟΣ ΙΣΤΙΑΙΑΣ- ΑΙΔΗΨΟΥ ΔΗΜΟΣ ΜΑΝΤΟΥΔΙΟΥ- ΛΙΜΝΗΣ-ΑΓ.ΑΝΝΑΣ	ΦΟΡΤΩΤΗΣ ΕΛ.ΑΠΟ 200HP ΚΑΙ ΑΝΩ ΠΡΟΩΘΗΤΗΡΑΣ D6 ΑΥΤΟΚΙΝΟΥΜΕΝΗ ΑΛΑΤΙΕΡΑ ΜΕ ΛΕΠΙΔΑ GRADER(ΔΙΑΜΟΡΦΩΤΗΡΑΣ) ΠΡΟΩΘΗΤΗΡΑΣ D8 ΠΡΟΩΘΗΤΗΡΑΣ D7 ΦΟΡΤΗΓΟ 17-35 T ΤΡΑΚΤΕΡ ΜΕ ΜΑΧΑΙΡΙ ΦΟΡΤΗΓΟ 17-35 T ΦΟΡΤΗΓΟ 17-35T ΠΡΟΩΘΗΤΗΡΑΣ D8 JCB ΤΡΑΚΤΕΡ ΜΕ ΚΑΤΑΣΤΡΟΦΕΑ	ME 81153 ME 44069 ME 101396 ME 39367 ME 132919 ME 56155 ΧΑΜ 2326 ΕΚΒ 2428 ΙΑΕ 4628 ΕΚΒ 3084 ME 29633 ME 68968 ΑΜ 55978
59	ΚΑΛΟΥΤΣΑΣ ΑΡΤΕΜΙΟΣ & ΣΙΑ Ο.Ε.	ΩΡΕΟΙ ΙΣΤΙΑΙΑΣ- 6977506207	ΔΗΜΟΣ ΙΣΤΙΑΙΑΣ- ΑΙΔΗΨΟΥ ΔΗΜΟΣ ΜΑΝΤΟΥΔΙΟΥ- ΛΙΜΝΗΣ-ΑΓ.ΑΝΝΑΣ	ΠΡΟΩΘΗΤΗΡΑΣ D8 GRADER(ΔΙΑΜΟΡΦΩΤΗΡΑΣ) GRADER(ΔΙΑΜΟΡΦΩΤΗΡΑΣ) ΦΟΡΤΩΤΗΣ ΕΛ. 101-200 HP ΕΚΣΚΑΦΕΑΣ ΕΡΠ. ΕΩΣ 200HP ΟΔΟΣΤΡΩΤΗΡΑΣ ΔΟΝ. ΑΝΩ ΤΩΝ 80 HP ΦΟΡΤΩΤΗΣ ΕΡΠ.101-200HP ΕΚΣΚΑΦΕΑΣ ΕΡΠ. ΕΩΣ 200 HP ΦΟΡΤΩΤΗΣ ΕΛ. ΕΩΣ 100 HP ΠΡΟΩΘΗΤΗΡΑΣ D9 ΦΟΡΤΩΤΗΣ ΕΡΠ. 101-200 HP D8	ME 96004 ME 58204 ME 85846 ME 82723 ME 83720 ME 92344 ME 135112 ME 116933 ME 116924 ME 28491 ME 94547 ME 92345
60	ΚΑΛΤΣΑΣ ΧΡΗΣΤΟΣ	ΛΟΥΚΙΣΙΑ ΧΑΛΚΙΔΑΣ - 6936242854	ΔΗΜΟΣ ΧΑΛΚΙΔΕΩΝ	JCB ΦΟΡΤΗΓΟ 17-35 T	ME 72244 ΕΚΒ 6736

61	ΚΑΝΔΙΑ ΑΘ-ΜΠΕΣΙΑ ΛΕΜΟΝΙΑ Ο.Ε.	ΠΡΟΚΟΠΙ ΕΥΒΟΙΑΣ-6936177270- 69	ΝΟΜΟΣ ΕΥΒΟΙΑΣ	ΦΟΡΤΗΓΟ 17-35 Τ ΦΟΡΤΗΓΟ 17-35 Τ ΦΟΡΤΗΓΟ 17-35 Τ ΦΟΡΤΩΤΗΣ ΕΛΑΣΤ. 220 ΗΡ ΚΑΙ ΑΝΩ ΦΟΡΤΩΤΗΣ ΕΛΑΣΤ. 220 ΗΡ ΚΑΙ ΑΝΩ ΕΚΣΚΑΦΕΑΣ ΕΡΠ. ΑΠΌ 201-300 ΗΡ ΕΚΣΚΑΦΕΑΣ ΕΡΠ. ΑΠΌ 201-300 ΗΡ ΕΚΣΚΑΦΕΑΣ ΕΡΠ. ΕΩΣ 200 ΗΡ D9 ΠΡΟΩΘΗΤΗΣ ΒΟΒCΑΤ ΦΟΡΤΩΤΗΣ ΕΛΑΣΤ. ΑΠΌ 200 ΗΡ ΚΑΙ ΑΝΩ ΕΚΣΚΑΦΕΑΣ ΕΡΠ. <300ΗΡ ΑΥΤΟΚΙΝΟΥΜΕΝΗ ΥΔΡΟΦΟΡΑ	ΧΑΝ 2557 ΧΑΙ 2471 ΧΑΟ 7671 ΜΕ 60522 ΜΕ 114717 ΜΕ 104974 ΜΕ 94730 ΜΕ 72233 ΜΕ 100332 ΜΕ 118920 ΜΕ 114717 ΜΕ 111634 ΧΑΝ 2557
62	ΚΑΝΤΑΣ ΠΑΝΑΓΙΩΤΗΣ	ΠΡΟΚΟΠΙ ΕΥΒΟΙΑΣ-6936177270- 70/301596671	ΝΟΜΟΣ ΕΥΒΟΙΑΣ	ΦΟΡΤΗΓΟ 17-35 Τ ΦΟΡΤΗΓΟ 17-35 Τ	ΕΚΒ 2579 ΝΧΑ 9105
63	ΚΑΠΡΗΣ ΠΑΝΑΓΙΩΤΗΣ	ΔΡΟΣΙΑ ΧΑΛΚΙΔΑΣ- 6932177535/071295520	ΝΟΜΟΣ ΕΥΒΟΙΑΣ	ΑΥΤΟΚΙΝΟΥΜΕΝΗ ΥΔΡΟΦΟΡΑ ΑΥΤΟΚΙΝΟΥΜΕΝΗ ΥΔΡΟΦΟΡΑ ΑΥΤΟΚΙΝΟΥΜΕΝΗ ΥΔΡΟΦΟΡΑ ΑΥΤΟΚΙΝΟΥΜΕΝΗ ΥΔΡΟΦΟΡΑ ΑΥΤΟΚΙΝΟΥΜΕΝΗ ΥΔΡΟΦΟΡΑ	ΕΚΒ 2423 ΙΑΕ 4692 ΕΚΑ 7216 ΧΑΑ 9455 ΝΧΑ 9022
64	ΚΑΡΑΓΙΑΝΝΗΣ ΠΕΤΡΟΣ	ΝΕΑ ΣΤΥΡΑ-6907510668- 024513506	ΔΗΜΟΣ ΚΑΡΥΣΤΟΥ	ΦΟΡΤΗΓΟ 16Τ ΦΟΡΤΩΤΗΣ ΕΡΠ.120ΗΡ ΕΚΣΚΑΦΕΑΣ ΕΛ. ΕΩΣ 100 ΗΡ	ΧΑΗ 9581 ΜΕ 26552 ΜΕ 36987

65	ΚΑΡΑΜΟΥΖΗΣ ΚΩΝ/ΝΟΣ	ΚΑΤΩ ΚΟΥΡΟΥΝΙ ΚΥΜΗΣ- 6976707087/ 071383593	ΔΗΜΟΣ ΚΥΜΗΣ- ΑΛΙΒΕΡΙΟΥ	JCB BOBCAT ΦΟΡΤΗΓΟ 10-17 T	ME 110009 ME 110781 ΧΑΧ 6133
66	ΚΑΡΑΤΖΑΣ ΧΑΡΑΛΑΜΠΟΣ	ΑΜΦΙΘΕΑ ΕΥΒΟΙΑΣ- 6973801953/6974315934/066115 149	ΝΟΜΟΣ ΕΥΒΟΙΑΣ	JCB ΦΟΡΤΗΓΟ 17-35T ΦΟΡΤΗΓΟ 17-35T ΦΟΡΤΗΓΟ 17-35T BOBCAT	ME 112454 ΧΑΤ 9176 ΧΑΤ 2495 ΧΑΥ 7836 ME 137476
67	ΚΑΡΛΗΣ ΘΩΜΑΣ	ΛΟΥΤΣΑ ΕΥΒΟΙΑΣ/6973015147/122469836 0	ΔΗΜΟΣ ΔΙΡΦΥΩΝ- ΜΕΣΣΑΠΙΩΝ ΔΗΜΟΣ ΚΥΜΗΣ-ΑΛΙΒΕΡΙΟΥ ΔΗΜΟΣ ΧΑΛΚΙΔΕΩΝ	ΦΟΡΤΩΤΗΣ ΕΛ. ΕΩΣ 200 HP	ME 116925
68	ΚΑΤΣΗΣ ΑΝΑΣΤΑΣΙΟΣ	ΜΕΤΟΧΙ ΚΥΜΗΣ ΕΥΒΟΙΑΣ- 6977573239/ 076441203	ΔΗΜΟΣ ΚΥΜΗΣ- ΑΛΙΒΕΡΙΟΥ ΔΗΜΟΣ ΔΙΡΦΥΩΝ ΜΕΣΣΑΠΙΩΝ	ΦΟΡΤΩΤΗΣ ΕΛΑΣΤ.101-200 HP ΦΟΡΤΗΓΟ 17-35 T ΦΟΡΤΗΓΟ 17-35 T ΦΟΡΤΗΓΟ 17-35 T ΦΟΡΤΗΓΟ 17-35T	ME 44073 ΕΚΒ 2585 ΕΚΕ 3973 ΕΚΒ 9422 ΝΧΑ 9098
69	ΚΙΟΥΣΗΣ ΚΩΝ/ΝΟΣ	ΑΛΙΒΕΡΙ- 6972495333	ΔΗΜΟΣ ΚΥΜΗΣ- ΑΛΙΒΕΡΙΟΥ ΔΗΜΟΣ ΕΡΕΤΡΙΑΣ	ΦΟΡΤΩΤΗΣ ΕΡΠ. ΕΩΣ 200 HP ΠΡΟΩΘΗΤΗΡΑΣ D7 ΠΡΟΩΘΗΤΗΡΑΣ D8 ΕΚΣΚΑΦΕΑΣ ΕΛ. ΕΩΣ 200 HP ΦΟΡΤΗΓΟ 17-35 T JCB GRANDER(ΔΙΑΜΟΡΦΩΤΗΡΑΣ)	ME 101393 ME 116950 ME 107620 ME 44555 ΧΑΗ 1399 ME 82705 ME 44170

70	ΚΟΚΚΟΣ ΔΗΜΗΤΡΙΟΣ & ΣΙΑ Ο.Ε.	ΑΓ.ΒΛΑΣΗΣ ΚΟΝΙΣΤΡΩΝ- 6988616303/ 801659709	ΝΟΜΟΣ ΕΥΒΟΙΑΣ	ΠΡΟΩΘΗΤΗΡΑΣ D7 ΦΟΡΤΩΤΗΣ ΕΛ. 101-200 HP ΦΟΡΤΩΤΗΣ ΕΛ. 101-200 HP ΦΟΡΤΗΓΟ 17-35 T ΦΟΡΤΗΓΟ 17-35 T JCB ΦΟΡΤΩΤΗΣ ΕΡΠ. 95HP ΕΚΣΚΑΦΕΑΣ .ΕΡΠ	ΜΕ 17164 ΜΕ 26508 ΜΕ 102477 ΧΑΜ 4748 ΑΡΗ 8812 ΜΕ 67932 ΜΕ 26476 ΜΕ 110786
71	ΚΟΜΠΟΘΑΝΑΣΗΣ ΙΩΑΝΝΗΣ	ΚΕΡΑΣΙΑ ΕΛΥΜΝΙΩΝ- 6973717679/162955218	ΔΗΜΟΣ ΜΑΝΤΟΥΔΙΟΥ- ΛΙΜΝΗΣ-ΑΓ.ΑΝΝΑΣ	GRADER (ΔΙΑΜΟΡΦΩΤΗΡΑΣ)	ΜΕ 31554
72	ΚΟΡΔΗ ΕΛΕΥΘΕΡΙΑ	ΛΟΥΚΙΣΙΑ ΧΑΛΚΙΔΑΣ- 6973866336	ΔΗΜΟΣ ΧΑΛΚΙΔΕΩΝ	BOBCAT JCB ΕΚΣΚΑΦΕΑΣ ΕΛ. ΕΩΣ 200 HP	ΜΕ 128456 ΜΕ 82559 ΜΕ 85838
73	ΚΟΤΤΗΣ ΔΗΜΗΤΡΙΟΣ	ΩΡΟΛΟΙ ΚΥΜΗΣ- 6934127545/6980172105/ 2223031198	ΔΗΜΟΣ ΚΥΜΗΣ- ΑΛΙΒΕΡΙΟΥ	JCB JCB	ΜΕ 44124 ΜΕ 79610
74	ΚΟΤΤΗΣ ΠΑΝΑΓΙΩΤΗΣ	ΠΥΡΓΙ ΚΥΜΗΣ- 6944146243	ΝΟΜΟΣ ΕΥΒΟΙΑΣ	JCB ΦΟΡΤΩΤΗΣ ΕΡΠ ΕΩΣ 100 HP BOBCAT ΕΚΣΚΑΦΕΑΣ ΕΡΠ. ΕΩΣ 200 HP ΕΚΣΚΑΦΕΑΣ ΕΡΠ. ΕΩΣ 200 HP ΦΟΡΤΗΓΟ 0-10T	ΜΕ 102815 ΜΕ 129319 ΜΕ 141606 ΜΕ 129310 ΜΕ 129320 ΧΑΗ 6994

75	ΚΟΥΛΟΥΡΙΔΗΣ ΧΡΗΣΤΟΣ	ΚΥΜΗ (ΟΞΥΛΙΘΟΣ)- 6932101735/ 124272574	ΔΗΜΟΣ ΚΥΜΗΣ- ΑΛΙΒΕΡΙΟΥ ΔΗΜΟΣ ΧΑΛΚΙΔΕΩΝ ΔΗΜΟΣ ΕΡΕΤΡΙΑΣ	ΦΟΡΤΩΤΗΣ ΕΡΠ. ΕΩΣ 200 ΗΡ JCB ΕΚΣΚΑΦΕΑΣ ΕΡΠ. ΕΩΣ 200 ΗΡ ΕΚΣΚΑΦΕΑΣ ΕΡΠ. ΕΩΣ 200 ΗΡ ΕΚΣΚΑΦΕΑΣ ΕΛΑΣΤ. ΕΩΣ 200 ΗΡ ΕΚΣΚΑΦΕΑΣ ΕΛΑΣΤ. ΕΩΣ 100 ΗΡ ΦΟΡΤΗΓΟ 17-35Τ ΦΟΡΤΗΓΟ 17-35Τ	ΜΕ 80407 ΜΕ 100349 ΜΕ 124425 ΜΕ 128453 ΜΕ 125360 ΜΕ 125359 ΧΑΡ 1936 ΧΑΧ 3267
76	ΚΟΥΤΣΑΥΛΗΣ ΑΘΑΝΑΣΙΟΣ	ΣΤΡΟΠΩΝΕΣ ΕΥΒΟΙΑΣ- 6974107765/047533182	ΝΟΜΟΣ ΕΥΒΟΙΑΣ	ΦΟΡΤΩΤΗΣ ΕΡΠ. 101-200 ΗΡ ΦΟΡΤΩΤΗΣ ΕΛΑΣΤ. ΑΠΌ 101-200 ΗΡ ΠΡΟΩΘΗΤΗΡΑΣ D8 ΠΡΟΩΘΗΤΗΡΑΣ D9 ΕΚΣΚΑΦΕΑΣ ΕΡΠ. ΑΠΌ 300 ΗΡ ΚΑΙ ΑΝΩ ΦΟΡΤΗΓΟ 17-35Τ GRADER (ΔΙΑΜΟΡΦΩΤΗΡΑΣ) JCB ΦΟΡΤΗΓΟ 17-35Τ GRADER (ΔΙΑΜΟΡΦΩΤΗΡΑΣ) ΦΟΡΤ.ΕΛ.ΑΝΩ 200ΗΡ	ΜΕ 47422 ΜΕ 97255 ΜΕ 31513 ΜΕ 50211 ΜΕ 49062 ΕΚΒ 6203 ΜΕ 48758 ΜΕ 110045 ΧΑΗ 9179 ΜΕ 26492 ΜΕ 145879
77	ΚΟΥΤΣΑΥΛΗΣ ΒΑΣΙΛΕΙΟΣ	ΣΤΡΟΠΩΝΕΣ ΕΥΒΟΙΑΣ- 6974107765/166506834	ΝΟΜΟΣ ΕΥΒΟΙΑΣ	ΦΟΡΤΗΓΟ 17-35Τ ΦΟΡΤ.ΕΛ. ΑΝΩ 200ΗΡ ΠΡΟΩΘΗΤΗΣ D9 ΕΚΣΚ.ΕΛ. ΕΩΣ 100ΗΡ	ΕΚΒ 1143 ΜΕ 107041 ΜΕ 102810 ΜΕ 73859
78	ΚΟΥΤΣΟΓΙΩΡΓΑΚΗΣ ΒΑΣΙΛΕΙΟΣ	ΤΑΞΙΑΡΧΗΣ ΙΣΤΙΑΙΑΣ	ΝΟΜΟΣ ΕΥΒΟΙΑΣ	ΒC ΟΧΗΜΑ ΕΛΕΗΣ ΗΜΙΡΥΜ/ΝΟΥ ΒC ΟΧΗΜΑ ΕΛΕΗΣ ΗΜΙΡΥΜ/ΝΟΥ	ΕΚΒ 2658 ΕΚΒ 8819

79	ΚΩΝ/ΝΟΣ & ΜΑΡΙΟΣ ΤΣΟΚΑΝΗΣ ΙΚΕ	ΑΓ.ΣΟΦΙΑ ΜΕΣΣΑΠΙΩΝ- 6977457053/69877781829/80095 4111	ΝΟΜΟΣ ΕΥΒΟΙΑΣ	JCB ΦΟΡΤΗΓΟ 17-35Τ (ΥΔΡΟΦΟΡΑ) ΦΟΡΤΗΓΟ 17-35Τ (ΥΔΡΟΦΟΡΑ) ΦΟΡΤΗΓΟ 17-35Τ (ΥΔΡΟΦΟΡΑ) ΦΟΡΤΩΤΗΣ ΕΛ. 270HP	ΜΕ 101384 ΧΑΖ 1558 ΙΑΕ 4646 ΕΚΒ 2407 ΜΕ 68951
80	ΚΩΝ/ΝΟΣ ΟΡΦΑΝΟΣ - ΠΑΠΑΣΩΤΗΡΙΟΥ ΙΩΑΝΝΗΣ	ΠΑΡΟΔΟΣ ΟΡ.ΜΑΚΡΗ ΧΑΛΚΙΔΑ- 6932222654/2221022438	ΝΟΜΟΣ ΕΥΒΟΙΑΣ	ΑΥΤΟΚΙΝΟΥΜΕΝΗ ΥΔΡΟΦΟΡΑ ΑΥΤΟΚΙΝΟΥΜΕΝΗ ΥΔΡΟΦΟΡΑ	ΕΚΒ 2493 (Ρ 8551) ΕΚΒ 2580(Ρ 33838)
81	ΚΩΝΣΤΑΝΤΙΝΟΥ ΝΙΚΟΛΑΟΣ	ΑΧΛΑΔΙ ΑΓ.ΑΝΝΑΣ ΕΥΒΟΙΑΣ- 6976637756/035174522	ΔΗΜΟΣ ΜΑΝΤΟΥΔΙΟΥ- ΛΙΜΝΗΣ-ΑΓ.ΑΝΝΑΣ	ΠΡΟΩΘΗΤΗΣ D6	ΜΕ 57720
82	ΛΑΓΟΣ ΓΕΩΡΓΙΟΣ	ΝΕΑ ΑΡΤΑΚΗ- 6978771244/ 074329834	ΔΗΜΟΣ ΔΙΡΦΥΩΝ- ΜΕΣΣΑΠΙΩΝ- ΔΗΜΟΣ ΧΑΛΚΙΔΕΩΝ	JCB ΦΟΡΤΗΓΟ 17-35Τ ΦΟΡΤΗΓΟ 17-35Τ ΦΟΡΤΗΓΟ 17-35Τ ΕΚΣΚ. ΕΡΠ. ΑΝΩ 200HP ΦΟΡΤΗΓΟ 17-35Τ	ΜΕ 107583 ΙΑΕ 4678 ΕΚΒ 2372 ΜΕ 147857 ΧΑΗ 6850
83	ΛΑΘΟΥΡΑΣ ΓΕΩΡΓΙΟΣ	ΔΥΣΤΟΣ ΕΥΒΟΙΑΣ- 6932648328/037795008	ΝΟΜΟΣ ΕΥΒΟΙΑΣ	ΦΟΡΤΗΓΟ 17-35Τ	ΕΚΑ 1147
84	ΛΑΘΟΥΡΑΣ ΚΩΝ/ΝΟΣ	ΔΥΣΤΟΣ ΕΥΒΟΙΑΣ- 6932265432	ΝΟΜΟΣ ΕΥΒΟΙΑΣ	ΦΟΡΤΗΓΟ 17-35Τ	ΕΚΑ 6896
85	ΛΑΥΚΑΣ ΤΕΧΝΙΚΗ ΜΟΝ. ΙΚΕ	ΚΑΡΥΣΤΟΣ-6983066298/ 800923890	ΝΟΜΟΣ ΕΥΒΟΙΑΣ	JCB JCB ΦΟΡΤΩΤΗΣ ΕΡΠ.101-200 HP ΦΟΡΤΩΤΗΣ ΕΛΑΣΤ. ΑΠΌ 200 HP ΚΑΙ ΑΝΩ ΠΡΟΩΘΗΤΗΡΑΣ D8 GRADER ΕΚΣΚΑΦΕΑΣ ΕΡΠ. 101-200 HP ΦΟΡΤΗΓΟ 17-35Τ ΕΚΣΚ. ΕΛ. ΕΩΣ 100 HP	ΜΕ 53470 ΜΕ 68928 ΜΕ 135815 ΜΕ 141605 ΜΕ 44571 ΜΕ 31537 ΜΕ 43465 ΧΑΟ 4557 ΜΕ 039620

Σχέδιο – Μνημόνιο Ενεργειών

Αντιμετώπισης Εκτάκτων Αναγκών και Άμεσης/Βραχείας Διαχείρισης των Συνεπειών από την Εκδήλωση Χιονοπτώσεων και Παγετού Περιφέρειας Στερεάς Ελλάδας

86	ΛΙΑΣΚΟΥ ΣΕΒΑΣΤΗ	ΚΑΡΥΣΤΟΣ-6932627999	ΝΟΜΟΣ ΕΥΒΟΙΑΣ	ΑΥΤΟΚΙΝΟΥΜΕΝΗ ΥΔΡΟΦΟΡΑ	ΧΑΚ 6002
87	ΛΙΘΟΟΙΚΟΔΟΜΙΚΗ ΖΟΥΡΑΣ ΚΩΝ/ΝΟΣ& ΖΟΥΡΑΣ ΧΡ. ΟΕ	ΣΤΥΡΑ ΕΥΒΟΙΑΣ- 6986611479/6970297051/ 800475093	ΔΗΜΟΣ ΚΑΡΥΣΤΟΥ ΔΗΜΟΣ ΚΥΜΗΣ- ΑΛΙΒΕΡΙΟΥ	ΕΚΣΚΑΦΕΑΣ ΕΛ.ΕΩΣ 200 ΗΡ ΦΟΡΤΩΤΗΣ ΕΡΠ. ΕΩΣ 100 JCB ΦΟΡΤΗΓΟ 17-35Τ ΦΟΡΤΗΓΟ 17-35Τ ΑΝΥΨΩΤΙΚΟΣ ΓΕΡΑΝΟΣ	ΜΕ 81183 ΜΕ 100326 ΜΕ 54557 ΧΑΜ 3846 ΧΑΥ 3066 ΧΑΧ 3317
88	ΛΙΤΣΑΣ ΑΝΤΩΝΙΟΣ	ΚΟΤΣΙΚΙΑ- 6972526411	ΔΗΜΟΣ ΜΑΝΤΟΥΔΙΟΥ- ΛΙΜΝΗΣ-ΑΓ.ΑΝΝΑΣ	ΦΟΡΤΩΤΗΣ ΕΛΑΣΤ. 80 ΗΡ JCB	ΜΕ 57110 ΜΕ 57148
89	ΜΑΡΙΝΟΣ ΜΑΡΙΟΣ	ΠΕΤΡΙΕΣ ΕΥΒΟΙΑΣ- 6948759410/ 138192745	ΔΗΜΟΣ ΚΥΜΗΣ- ΑΛΙΒΕΡΙΟΥ	ΦΟΡΤΩΤΗΣ ΕΡΠ. 101-200ΗΡ JCB ΕΚΣΚ.ΕΛ. ΕΩΣ 100ΗΡ	ΜΕ 110020 ΜΕ 144974 ΜΕ 75634
90	ΜΑΡΟΥΔΗΣ ΓΕΩΡΓΙΟΣ	ΡΟΒΙΕΣ ΛΙΜΝΗΣ -6945583235	ΝΟΜΟΣ ΕΥΒΟΙΑΣ	GRADER ΠΡΟΩΘΗΤΗΡΑΣ D7 ΠΡΟΩΘΗΤΗΡΑΣ D7 ΦΟΡΤΩΤΗΣ ΕΛ. ΑΠΟ 200 ΗΡ ΚΑΙ ΑΝΩ ΟΧΗΜΑ ΜΕΤΑΦ.ΜΗΧ/ΤΩΝ ΦΟΡΤΗΓΟ/ΑΛΑΤΙΕΡΑ ΦΟΡΤΗΓΟ/ΑΛΑΤΙΕΡΑ	ΜΕ 44149 ΜΕ 63652 ΜΕ 18840 ΜΕ 61622 ΧΑΙ 9472 ΧΑΙ 9144 ΧΑΙ 9472
91	ΜΑΡΟΥΔΗΣ ΔΑΥΪΔ	ΡΟΒΙΕΣ ΛΙΜΝΗΣ- 6946140991/6932468301	ΝΟΜΟΣ ΕΥΒΟΙΑΣ	ΠΡΟΩΘΗΤΗΡΑΣ D8 ΠΡΟΩΘΗΤΗΡΑΣ D7 GRADER JCB ΕΚΣΚΑΦΕΑΣ ΕΡΠ. ΕΩΣ 200 ΗΡ	ΜΕ 36992 ΜΕ 113084 ΜΕ 73889 ΜΕ 100955 ΜΕ 61620
92	ΜΑΡΟΥΔΗΣ ΙΩΑΝΝΗΣ	ΡΟΒΙΕΣ ΛΙΜΝΗΣ- 6944353553	ΝΟΜΟΣ ΕΥΒΟΙΑΣ	ΠΡΟΩΘΗΤΗΡΑΣ D9 ΕΚΣΚΑΦΕΑΣ ΕΡΠ.ΕΩΣ 200 ΗΡ BOBCAT ΦΟΡΤΗΓΟ 17-35Τ	ΜΕ 21381 ΜΕ 107029 ΜΕ 73916 ΧΑΧ 3753

93	ΜΕΤΑΞΑΣ ΛΟΥΚΑΣ	ΑΓ.ΛΟΥΚΑΣ ΑΛΙΒΕΡΙΟΥ- 6972878503	ΔΗΜΟΣ ΚΥΜΗΣ- ΑΛΙΒΕΡΙΟΥ ΔΗΜΟΣ ΕΡΕΤΡΙΑΣ ΔΗΜΟΣ ΚΑΡΥΣΤΟΥ	D8 ΠΡΟΩΘΗΤΗΣ D9 ΠΡΟΩΘΗΤΗΣ ΦΟΡΤΩΤΗΣ ΕΛ.ΑΠΟ 200HP ΚΑΙ ΑΝΩ ΦΟΡΤΩΤΗΣ ΕΛ.ΑΠΟ 200HP ΚΑΙ ΑΝΩ GRADER(ΔΙΑΜΟΡΦΩΤΗΡΑΣ) ΦΟΡΤΩΤΗΣ ΕΛ.ΑΠΟ 200HP ΚΑΙ ΑΝΩ JCB ΦΟΡΤΩΤΗΣ ΕΛ.101-200 HP ΦΟΡΤΩΤΗΣ ΕΛ.ΕΩΣ 100HP ΥΔΡΟΦΟΡΑ ΦΟΡΤΗΓΟ 17-35T ΦΟΡΤΗΓΟ 17-35T ΦΟΡΤΗΓΟ 17-35T ΦΟΡΤΗΓΟ 17-35T ΦΟΡΤΗΓΟ 17-35T ΦΟΡΤΗΓΟ 17-35T ΦΟΡΤΗΓΟ 17-35T ΦΟΡΤΗΓΟ 17-35T ΦΟΡΤΗΓΟ 17-35T ΦΟΡΤΗΓΟ 17-35T ΦΟΡΤΗΓΟ 17-35T ΦΟΡΤΗΓΟ 17-35T ΦΟΡΤΗΓΟ 17-35T ΦΟΡΤΗΓΟ 17-35 ΑΕΡΟΣΥΜΠΙΕΣΤΗΣ D9 ΠΡΟΩΘΗΤΗΣ D9 ΠΡΟΩΘΗΤΗΣ ΕΚΣΚΑΦΕΑΣ ΕΡΠ ΕΩΣ 200HP CATERPILLAR	ME 107597 ME 36168 ME 36027 ME25346 ME 132881 ME 63354 ME 140050 ME 44163 ME 59399 ME 86450 EKB 2333 EKA 4703 EKE 4263 EKE 4279 EKE 4285 ΧΑΥ 2781 ΧΑΟ 4511 ΧΑΥ 6132 ΑΧΜ 8162 ΑΧΜ 9711 ΥΜΟ 2376 ΧΑΟ 4835 ΙΑΕ 4726 ME 132903 ME 107597 ME 53755 ME 84135 ME 51712
94	ΜΠΑΚΛΑΤΖΟΓΛΟΥ	ΓΟΥΒΕΣ- 6976800818	ΔΗΜΟΣ ΙΣΤΙΑΙΑΣ-	JCB	ME 107031

	ΕΙΡΗΝΗ		ΑΙΔΗΨΟΥ		
95	ΜΠΑΛΙΑΤΣΑΣ ΔΗΜΟΣ	ΨΑΧΝΑ- 6932450511	ΝΟΜΟΣ ΕΥΒΟΙΑΣ	ΦΟΡΤΩΤΗΣ ΕΡΠ. ΕΩΣ 100 ΗΡ ΑΝΥΨΩΤΙΚΟΣ ΓΕΡΑΝΟΣ ΑΝΥΨΩΤΙΚΟΣ ΓΕΡΑΝΟΣ ΚΑΛΑΘΟΦΟΡΟ ΟΧΗΜΑ ΦΟΡΤΗΓΟ ΛΕΠΙΔΑ ΟΧΗΜΑ ΜΕΤΑΦ. ΜΗΧ/ΤΩΝ	ΜΕ 124409 ΜΕ 125373 ΕΚΒ 2315 ΝΧΑ 3442 ΕΚΕ 4910 ΝΧΑ 8940
96	ΜΠΑΜΠΑΝΙΩΤΗΣ ΕΥΑΓΓΕΛΟΣ	ΚΑΛΛΙΑΝΟΣ ΚΑΡΥΣΤΟΥ 6938785049	ΔΗΜΟ ΚΑΡΥΣΤΟΥ	JCB ΦΟΡΤΩΤΗΣ ΕΡΠ. ΕΩΣ 100 ΗΡ	ΜΕ 75219 ΜΕ 132915
97	ΜΠΑΜΠΑΝΙΩΤΗΣ ΘΕΟΔΩΡΟΣ	ΚΑΡΥΣΤΟΣ- 6932636232	ΝΟΜΟΣ ΕΥΒΟΙΑΣ	ΑΥΤΟΚΙΝΟΥΜΕΝΗ ΥΔΡΟΦΟΡΑ	ΚΡΖ 4403
98	ΜΠΑΣΙΝΑΣ ΔΗΜΗΤΡΙΟΣ	ΓΥΜΝΟ ΕΥΒΟΙΑΣ- 6907644845/122497141	ΔΗΜΟΣ ΕΡΕΤΡΙΑΣ ΔΗΜΟΣ ΧΑΛΚΙΔΕΩΝ ΔΗΜΟΣ ΚΥΜΗΣ- ΑΛΙΒΕΡΙΟΥ	JCB ΤΡΑΚΤΕΡ ΜΕ ΜΑΧΑΙΡΙ+ΑΛΑΤΙΕΡΑ ΑΥΤΟΚΙΝΟΥΜΕΝΗ ΥΔΡΟΦΟΡΑ ΦΟΡΤΗΓΟ 0-10Τ	ΜΕ 55232 ΑΜ 54411 ΑΜ 56226 ΒΙΝ 7713
99	ΜΠΑΣΟΥΚΟΣ ΓΕΩΡΓΙΟΣ	ΘΕΟΛΟΓΟΣ ΔΙΡΦΥΩΝ- 6948460908/ 047724552	ΔΗΜΟΣ ΔΙΡΦΥΩΝ ΜΕΣΣΑΠΙΩΝ ΔΗΜΟΣ ΜΑΝΤΟΥΔΙΟΥ- ΛΙΜΝΗΣ-ΑΓ.ΑΝΝΑΣ	ΦΟΡΤΩΤΗΣ ΕΡΠ. 101-180 ΗΡ ΦΟΡΤΩΤΗΣ ΕΛΑΣΤ. 101-180 ΗΡ ΦΟΡΤΗΓΟ 17-35Τ ΕΚΣΚΑΦΕΑΣ ΕΡΠ. ΕΩΣ 200 ΗΡ ΕΚΣΚΑΦΕΑΣ ΕΛ. ΕΩΣ 200 ΗΡ	ΜΕ 44038 ΜΕ 102807 ΥΕΝ 1338 ΜΕ 112451 ΜΕ 100309
100	ΜΠΑΣΟΥΚΟΣ ΔΗΜΗΤΡΙΟΣ	ΘΕΟΛΟΓΟΣ ΔΙΡΦΥΩΝ- 6945785483/ 054371769	ΔΗΜΟΣ ΔΙΡΦΥΩΝ- ΜΕΣΣΑΠΙΩΝ	ΤΡΑΚΤΕΡ ΜΕ ΜΑΧΑΙΡΙ	ΜΕ 56112
101	ΜΠΑΣΟΥΚΟΣ ΧΡΗΣΤΟΣ	ΘΕΟΛΟΓΟΣ/ 6937169447/ 036668372	ΔΗΜΟΣ ΔΙΡΦΥΩΝ- ΜΕΣΣΑΠΙΩΝ	ΦΟΡΤΗΓΟ ΤΕΤΡΑΞΩΝΙΚΟ ΟΧΗΜΑ ΜΕΤΑΦΟΡΑΣ ΟΧΗΜΑΤΩΝ	ΧΑΧ 5077 ΕΚΑ 6831

102	ΜΠΑΣΤΟΥΛΗΣ ΑΝΑΣΤΑΣΙΟΣ	ΝΕΟΧΩΡΙ-6978171661	ΔΗΜΟΣ ΕΡΕΤΡΙΑΣ ΔΗΜΟΣ ΚΥΜΗΣ- ΑΛΙΒΕΡΙΟΥ ΔΗΜΟΣ ΚΑΡΥΣΤΟΥ ΔΗΜΟΣ ΧΑΛΚΙΔΕΩΝ	GRADER JCB ΦΟΡΤΗΓΟ 17-35 T	ΜΕ 29814 ΜΕ 120387 ΧΑΧ 7037
103	ΜΠΟΥΖΑΛΑΣ ΙΩΑΝΝΗΣ	ΒΛΑΧΙΑ- 6973450528	ΔΗΜΟΣ ΜΑΝΤΟΥΔΙΟΥ- ΛΙΜΝΗΣ-ΑΓ.ΑΝΝΑΣ ΔΗΜΟΣ ΔΙΡΦΥΩΝ- ΜΕΣΣΑΠΙΩΝ	JCB ΦΟΡΤΩΤΗΣ ΕΡΠ. 101-200 ΗΡ	ΜΕ 56142 ΜΕ 59373
104	ΜΠΟΥΡΔΟΣ ΜΙΧΑΗΛ	ΚΑΡΥΣΤΟΣ- 6932070783	ΔΗΜΟΣ ΚΑΡΥΣΤΟΥ	JCB JCB	ΜΕ 85813 ΜΕ 41198
105	ΜΠΟΥΡΝΟΥΣ ΔΗΜΗΤΡΙΟΣ	ΚΑΡΥΣΤΟΣ- 6936619069	ΝΟΜΟΣ ΕΥΒΟΙΑΣ	ΑΥΤΟΚΙΝΟΥΜΕΝΗ ΥΔΡΟΦΟΡΑ ΦΟΡΤΗΓΟ 17-35T	ΧΑΥ 2264 ΕΚΕ 4265
106	ΜΠΟΥΡΝΟΥΣ ΙΩΑΝΝΗΣ	ΚΑΡΥΣΤΟΣ- 6936619069	ΝΟΜΟΣ ΕΥΒΟΙΑΣ	ΦΟΡΤΗΓΟ 17-35T ΦΟΡΤΩΤΗΣ ΕΡΠ. ΕΩΣ 200 ΗΡ JCB ΕΚΣΚΑΦΕΑΣ ΕΛΑΣΤ. ΕΩΣ 200 ΗΡ ΦΟΡΤΩΤΗΣ ΕΛΑΣΤ. ΑΠΌ 200 ΗΡ ΚΑΙ ΑΝΩ	ΧΑΝ 9116 ΜΕ 132892 ΜΕ 67919 ΜΕ 67920 ΜΕ 58236
107	ΜΩΛΕΣ ΓΕΩΡΓΙΟΣ	ΒΑΣΙΛΙΚΟΣ (ΠΕΤΡΑΛΩΝΩΝ 24)- 6932914632- 066125303	ΔΗΜΟΣ ΔΙΡΦΥΩΝ- ΜΕΣΣΑΠΙΩΝ ΔΗΜΟΣ ΧΑΛΚΙΔΕΩΝ ΔΗΜΟΣ ΚΥΜΗΣ- ΑΛΙΒΕΡΙΟΥ ΔΗΜΟΣ ΕΡΕΤΡΙΑΣ	ΦΟΡΤΗΓΑ 17-35T ΦΟΡΤΗΓΟ 17-35T ΕΚΣΚ.ΕΛ. ΕΩΣ 100 JCB	ΝΧΑ 8941 ΧΑΗ 3305 ΜΕ 81196 ΜΕ 67943
108	ΜΩΡΑΪΤΗ ΔΕΣΠΟΙΝΑ	ΔΑΦΝΗ ΛΙΜΝΗΣ- 6945228782/301569724	ΔΗΜΟΣ ΜΑΝΤΟΥΔΙΟΥ- ΛΙΜΝΗΣ-ΑΓ.ΑΝΝΑΣ	JCB	ΜΕ 70347

109	ΝΕΔΩΝ ΜΟΝΟΠΡΟΣΩΠΗ Ι.Κ.Ε. (ΚΟΚΚΟΣ ΓΕΩΡΓΙΟΣ)	ΑΓ.ΒΛΑΣΗΣ ΚΟΝΙΣΤΡΩΝ- 6988616303/ 801659709	ΝΟΜΟΣ ΕΥΒΟΙΑΣ	ΠΡΟΩΘΗΤΗΡΑΣ D7 ΦΟΡΤΩΤΗΣ ΕΛ. 101-200 ΗΡ ΦΟΡΤΩΤΗΣ ΕΛ. 101-200 ΗΡ ΦΟΡΤΗΓΟ 17-35 Τ ΦΟΡΤΗΓΟ 17-35 Τ JCB ΦΟΡΤΩΤΗΣ ΕΡΠ. 95ΗΡ ΕΚΣΚΑΦΕΑΣ .ΕΡΠ	ΜΕ 17164 ΜΕ 26508 ΜΕ 102477 ΧΑΜ 4748 ΑΡΗ 8812 ΜΕ 67932 ΜΕ 26476 ΜΕ 110786
110	ΝΙΚ.ΑΝΤΩΝΙΟΥ & ΣΙΑ Ο.Ε.	ΛΥΚΟΥ 9 ΧΑΛΚΙΔΑ- 6937176595	ΝΟΜΟΣ ΕΥΒΟΙΑΣ	ΦΟΡΤΩΤΗΣ ΕΛΑΣΤ. 101-200ΗΡ ΕΚΣΚΑΦΕΑΣ ΕΡΠ ΕΩΣ 200 ΗΡ ΕΚΣΚΑΦΕΑΣ ΕΡΠ ΕΩΣ 200 ΗΡ ΕΚΣΚΑΦΕΑΣ ΕΠΡ 201-300 ΗΡ ΕΚΣΚΑΦΕΑΣ ΕΠΡ 201-300 ΗΡ ΕΚΣΚΑΦΕΑΣ ΕΛΑΣΤ. ΕΩΣ 200 ΗΡ ΕΚΣΚΑΦΕΑΣ ΕΛΑΣΤ. ΕΩΣ 200 ΗΡ ΟΔΟΣΤΡΩΤΗΡΑΣ ΕΩΣ 80 ΗΡ ΟΔΟΣΤΡΩΤΗΡΑΣ ΑΝΩ ΤΩΝ 80 ΗΡ ΒΟΒCΑΤ ΒΟΒCΑΤ ΦΟΡΤΩΤΗΣ ΕΡΠ. 101-200 ΗΡ ΦΟΡΤΗΓΟ 17-35Τ ΦΟΡΤΗΓΟ 17-35Τ ΦΟΡΤΗΓΟ 42Τ ΕΚΣΚ. ΛΑΣΤ. 101-200 ΗΡ	ΜΕ 79602 ΜΕ 79601 ΜΕ 129313 ΜΕ 58214 ΜΕ 116927 ΜΕ 116928 ΜΕ 85843 ΜΕ 129304 ΜΕ 129314 ΜΕ 140048 ΜΕ 125370 ΜΕ 141622 ΧΑΤ 9973 ΧΑΜ 4745 ΙΑΑ 4061 ΜΕ 144989
111	ΝΙΚΟΛΟΥΤΣΟΥ ΜΑΡΙΑ	ΒΩΚΟΥ 37 ΧΑΛΚΙΔΑ-6972081183- 6981650049	ΔΗΜΟΣ ΚΥΜΗΣ- ΑΛΙΒΕΡΙΟΥ ΔΗΜΟΣ ΕΡΕΤΡΙΑΣ ΔΗΜΟΣ ΧΑΛΚΙΔΕΩΝ	ΦΟΡΤΗΓΟ 17-35Τ	ΕΚΑ 6567

112	ΝΤΟΥΜΑΣ ΓΕΩΡΓΙΟΣ	ΨΑΧΝΑ- 6972443285/6972443284	ΝΟΜΟΣ ΕΥΒΟΙΑΣ	GRADER (ΔΙΑΜΟΡΦΩΤΗΡΑΣ) ΕΚΣΚΑΦΕΑΣ ΕΡΠ 201-300 ΗΡ ΕΚΣΚΑΦΕΑΣ ΕΡΠ. ΑΝΩ ΤΩΝ 300 ΗΡ ΦΟΡΤΩΤΗΣ ΕΛΑΣΤ. ΑΠΌ 200 ΗΡ ΚΑΙ ΑΝΩ ΦΟΡΤΗΓΟ 17-35Τ ΠΡΟΩΘΗΤΗΡΑΣ D8 ΟΧΗΜΑ ΜΕΤΑΦΟΡ. ΜΗΧ/ΤΩΝ ΟΧΗΜΑ ΜΕΤΑΦΟΡ. ΜΗΧ/ΤΩΝ	ΜΕ 61240 ΜΕ 140720 ΜΕ 104951 ΜΕ 100459 ΕΚΒ 2490 ΜΕ 047322 ΝΧΑ 8999 ΙΑΕ 4668
113	ΝΤΟΥΜΑΣ ΚΩΝ/ΝΟΣ	ΨΑΧΝΑ- 6972443285/6972443284	ΝΟΜΟΣ ΕΥΒΟΙΑΣ	ΦΟΡΤΗΓΟ 17-35Τ ΦΟΡΤΗΓΟ 17-35Τ ΠΡΟΩΘΗΤΗΡΑΣ D6 ΕΚΣΚΑΦΕΑΣ ΕΛ. ΕΩΣ 200 ΗΡ ΦΟΡΤΩΤΗΣ ΕΛ. 101-200 ΗΡ ΦΟΡΤΩΤΗΣ ΕΡΠ. ΕΩΣ 200 ΗΡ ΦΟΡΤΩΤΗΣ ΕΛ. 271ΗΡ	ΕΚΒ 2370 ΕΚΑ 6418 ΜΕ 116197 ΜΕ 138272 ΜΕ 72202 ΜΕ 44089 ΜΕ 102511
114	ΝΤΟΥΡΜΑΣ ΔΗΜΗΤΡΙΟΣ	ΧΑΛΚΙΔΑ/ 6974732332/ 045065964	ΝΟΜΟΣ ΕΥΒΟΙΑΣ	UNIMOG ΦΟΡΤΗΓΟ 17-35Τ	ΜΕ 147855 IBK 5205
115	ΞΑΝΘΟΥΛΗΣ ΕΜΜΑΝΟΥΗΛ	ΣΚΥΡΟΣ-6972701195	Δ.Ε. ΣΚΥΡΟΥ	BOBCAT ΦΟΡΤΩΤΗΣ ΕΡΠ. 101-200 ΗΡ JCB ΦΟΡΤΗΓΟ 17-35Τ ΕΚΣΚΑΦΕΑΣ ΕΛ.ΕΩΣ 200ΗΡ	ΜΕ 97243 ΜΕ 12639 ΜΕ 63442 ΙΑΕ 4673 ΜΕ 96093
116	ΞΟΥΡΙΚΗΣ ΙΩΑΝΝΗΣ	ΜΕΤΟΧΙ/6977303173/063029310	ΔΗΜΟΣ ΔΙΡΦΥΩΝ- ΜΕΣΣΑΠΙΩΝ ΔΗΜΟΣ ΚΥΜΗΣ-ΑΛΙΒΕΡΙΟΥ	ΑΛΑΤΙΕΡΑ ΜΕ ΛΕΠΙΔΑ	ΜΕ 53622
117	ΠΑΝΤΕΛΗΣ ΘΕΟΔΩΡΟΣ	ΚΑΡΥΣΤΟΣ- 2224023320/6948074906	ΔΗΜΟΣ ΚΑΡΥΣΤΟΥ	ΦΟΡΤΗΓΟ 17-35Τ JCB ΦΟΡΤΗΓΟ 17-35Τ	ΝΧΑ 9081 ΜΕ 51179 ΕΚΑ 1510

118	ΠΑΠΑΓΕΩΡΓΙΟΥ ΓΕΩΡΓΙΟΣ	ΑΓΙΟΣ ΑΙΔΗΨΟΥ- 6947722922	ΝΟΜΟΣ ΕΥΒΟΙΑΣ	ΦΟΡΤΩΤΗΣ ΕΡΠ. 101-200 ΗΡ ΕΚΣΚΑΦΕΑΣ ΕΡΠ. 201-300 ΗΡ	ΜΕ 63370 ΜΕ 70350
119	ΠΑΠΑΓΕΩΡΓΙΟΥ ΚΩΝ/ΝΟΣ	ΑΓΙΟΣ ΑΙΔΗΨΟΥ- 6947722923	ΔΗΜΟΣ ΙΣΤΙΑΙΑΣ- ΑΙΔΗΨΟΥ ΔΗΜΟΣ ΜΑΝΤΟΥΔΙΟΥ- ΛΙΜΝΗΣ-ΑΓ.ΑΝΝΑΣ ΔΗΜΟΣ ΔΙΡΦΥΩΝ- ΜΕΣΣΑΠΙΩΝ	ΦΟΡΤΩΤΗΣ ΕΛΑΣΤ. ΑΠΌ 200 ΗΡ ΚΑΙ ΑΝΩ	ΜΕ 70304
120	ΠΑΠΑΔΗΜΗΤΡΙΟΥ ΒΑΣΙΛΕΙΟΣ	ΑΓ.ΣΟΦΙΑ ΜΕΣΣΑΠΙΩΝ- 6946833718	ΝΟΜΟΣ ΕΥΒΟΙΑΣ	ΦΟΡΤΩΤΗΣ ΕΛΑΣΤ. 101-200 ΗΡ JCB ΕΚΣΚΑΦΕΑΣ ΕΛΑΣΤ. ΕΩΣ 200 ΗΡ ΦΟΡΤΗΓΟ 10-17Τ	ΜΕ 23204 ΜΕ 114723 ΜΕ 044090 ΧΑΧ 1564
121	ΠΑΠΑΧΡΗΣΤΟΣ ΑΠΟΣΤΟΛΟΣ ΚΑΙ ΣΙΑ ΟΕ	ΑΕΤΟΣ ΚΑΡΥΣΤΟΥ- 6939610668	ΝΟΜΟΣ ΕΥΒΟΙΑΣ	GRADER (ΔΙΑΜΟΡΦΩΤΗΡΑΣ) ΠΡΟΩΘΗΤΗΣ D8 ΦΟΡΤΩΤΗΣ ΕΡΠ. 101-200 ΗΡ ΠΡΟΩΘΗΤΗΣ D7 ΟΔΟΣΤΡΩΤΗΡΑΣ ΔΟΝΗΤΙΚΟΣ ΕΩΣ 80 ΗΡ ΟΔΟΣΤΡΩΤΗΡΑΣ ΔΟΝ. ΑΝΩ ΤΩΝ 80 ΗΡ ΕΚΣΚΑΦΕΑΣ ΕΛ. ΕΩΣ 200 ΗΡ ΦΟΡΤΗΓΟ 17-35Τ ΦΟΡΤΗΓΟ 17-35Τ ΕΚΣΚΑΦΕΑΣ ΕΡΠ. 201-300 ΗΡ ΕΚΣΚΑΦΕΑΣ ΕΡΠ. 201-300 ΗΡ JCB ΟΧΗΜΑ ΜΕΤΑΦ. ΟΧΗΜΑΤΩΝ ΤΣΑΠΑ ΕΡΠ.	ΜΕ 73896 ΜΕ 106620 ΜΕ 73895 ΜΕ 005039 ΜΕ 62081 ΜΕ 105427 ΜΕ 73897 ΧΑΝ 2299 ΥΗΖ 9218 ΜΕ 138265 ΜΕ 129180 ΜΕ 138639 ΝΧΑ 8991 ΜΕ 143933
122	ΠΑΠΑΧΡΗΣΤΟΣ ΛΕΩΝΙΔΑΣ	ΑΕΤΟΣ ΚΑΡΥΣΤΟΥ- 6936949528	ΝΟΜΟΣ ΕΥΒΟΙΑΣ	JCB ΕΚΣΚΑΦΕΑΣ ΕΛ. ΕΩΣ 200 ΗΡ ΦΟΡΤΗΓΟ 17-35Τ	ΜΕ 56144 ΜΕ 63448 ΧΑΤ 3663

123	ΠΑΠΑΧΡΗΣΤΟΣ ΠΑΝΑΓΙΩΤΗΣ	ΑΕΤΟΣ ΚΑΡΥΣΤΟΥ-6939610668	ΔΗΜΟΣ ΚΑΡΥΣΤΟΥ ΔΗΜΟΣ ΚΥΜΗΣ- ΑΛΙΒΕΡΙΟΥ	JCB ΕΚΣΚΑΦΕΑΣ ΕΛ. ΕΩΣ 200 ΗΡ ΦΟΡΤΩΤΗΣ ΕΡΠ. 101-200 ΗΡ	ΜΕ 92341 ΜΕ 79679 ΜΕ 125368
124	ΠΕΡΡΟΣ ΝΙΚΟΛΑΟΣ	ΑΓ.ΝΙΚΟΛΑΟΣ-6944276042	ΔΗΜΟΣ ΧΑΛΚΙΔΕΩΝ ΔΗΜΟΣ ΕΡΕΤΡΙΑΣ	JCB	ΜΕ 116947
125	ΠΕΤΡΟΥ ΦΩΤΙΟΣ	ΓΛΑΥΚΟΥ 22 ΧΑΛΚΙΔΑ- 2221028610	ΝΟΜΟΣ ΕΥΒΟΙΑΣ	ΟΧΗΜΑ ΜΕΤΑΦΟΡΑΣ ΟΧΗΜΑΤΩΝ ΦΟΡΤΗΓΟ ΔΗΜΟΣΙΑΣ	ΕΚΒ 2600(Ρ 3 1893) ΕΚΒ 2501
126	ΠΛΑΤΗΣ ΔΗΜΗΤΡΙΟΣ	ΠΗΛΙ ΕΥΒΟΙΑΣ- 6974823605/ 071247233	ΔΗΜΟΣ ΜΑΝΤΟΥΔΙΟΥ- ΛΙΜΝΗΣ-ΑΓ.ΑΝΝΑΣ	JCB ΦΟΡΤΩΤΗΣ ΕΛ. ΕΩΣ 100 ΗΡ ΦΟΡΤΩΤΗΣ ΕΡΠ. 101-200 ΗΡ ΦΟΡΤΗΓΟ 17-35Τ	ΜΕ 44169 ΜΕ 22515 ΜΕ 97248 ΧΑΤ 6945
127	ΠΥΡΟΥΔΗΣ ΝΙΚΟΛΑΟΣ	ΠΡΟΚΟΠΙ- 6944437930/2227041271/049392 874	ΝΟΜΟΣ ΕΥΒΟΙΑΣ	BOBCAT ΚΑΛΑΘΟΦΟΡΟ ΟΧΗΜΑ	ΜΕ 140046 ΜΕ 146573
128	ΡΟΥΣΣΟΣ ΧΡΗΣΤΟΣ	ΚΑΜΠΙΑ ΔΙΡΦΥΩΝ- 6978054963/ 122498475	ΔΗΜΟΣ ΧΑΛΚΙΔΕΩΝ	ΤΡΑΚΤΕΡ ΜΕ ΜΑΧΑΙΡΙ	ΑΜ 55809
129	ΣΑΛΙΑΡΗ ΜΑΡΙΑ	ΠΟΛΙΤΙΚΑ ΕΥΒΟΙΑΣ- 6937041204/062863161	ΝΟΜΟΣ ΕΥΒΟΙΑΣ	ΑΛΑΤΙΕΡΑ ΜΕ ΛΕΠΙΔΑ ΑΛΑΤΙΕΡΑ ΜΕ ΛΕΠΙΔΑ JCB	ΜΕ 113373 ΜΕ 93951 ΜΕ 73861
130	ΣΠΑΝΟΣ ΑΓΓΕΛΟΣ	ΜΙΣΤΡΟΣ- 698131166/122452786	ΔΗΜΟΣ ΔΙΡΦΥΩΝ- ΜΕΣΣΑΠΙΩΝ ΔΗΜΟΣ ΧΑΛΚΙΔΕΩΝ	ΤΡΑΚΤΕΡ ΜΕ ΜΑΧΑΙΡΙ JCB	ΑΜ 56021 ΜΕ 145977
131	ΣΠΑΝΟΣ ΑΝΑΣΤΑΣΙΟΣ	ΣΤΑΥΡΟΣ ΜΕΣΣΑΠΙΩΝ- 6977906158	ΔΗΜΟΣ ΔΙΡΦΥΩΝ- ΜΕΣΣΑΠΙΩΝ ΔΗΜΟΣ ΧΑΛΚΙΔΕΩΝ ΔΗΜΟΣ ΙΣΤΙΑΙΑΣ- ΑΙΔΗΨΟΥ	ΦΟΡΤΩΤΗΣ ΕΡΠ. ΑΠΟ 101-200 ΗΡ ΦΟΡΤΗΓΟ 17-35Τ	ΜΕ 36979 ΕΚΒ 2429

132	ΣΤΑΜΑΤΟΓΙΑΝΝΗΣ ΒΑΣΙΛΕΙΟΣ	ΜΟΝΟΚΑΡΥΑ ΙΣΤΙΑΙΑΣ- 6972844125/ 044098856	ΔΗΜΟΣ ΙΣΤΙΑΙΑΣ- ΑΙΔΗΨΟΥ ΔΗΜΟΣ ΜΑΝΤΟΥΔΙΟΥ- ΛΙΜΝΗΣ-ΑΓ.ΑΝΝΑΣ	GRADER (ΔΙΑΜΟΡΦΩΤΗΡΑΣ) ΦΟΡΤΩΤΗΣ ΕΛΑΣΤ. 101-200 ΗΡ JCB D6 ΠΡΟΩΘΗΤΗΣ D7 ΠΡΟΩΘΗΤΗΣ UNIMOG(ΑΛΑΤΙΕΡΑ)	ΜΕ 56163 ΜΕ 26524 ΜΕ 96003 ΜΕ 22772 ΜΕ 30696 ΜΕ 136579
133	ΣΤΑΜΑΤΟΓΙΑΝΝΗΣ ΔΗΜΗΤΡΙΟΣ	ΜΟΝΟΚΑΡΥΑ ΙΣΤΙΑΙΑΣ- 6932238115/ 040207632	ΔΗΜΟΣ ΙΣΤΙΑΙΑΣ- ΑΙΔΗΨΟΥ ΔΗΜΟΣ ΜΑΝΤΟΥΔΙΟΥ- ΛΙΜΝΗΣ-ΑΓ.ΑΝΝΑΣ	GRADER ΠΡΟΩΘΗΤΗΡΑΣ D7 ΠΡΟΩΘΗΤΗΡΑΣ D8 ΦΟΡΤΩΤΗΣ ΕΡΠ. 101-200 ΗΡ ΦΟΡΤΗΓΟ 17-35Τ ΦΟΡΤΩΤΗΣ ΕΛ. ΕΩΣ 200 ΗΡ	ΜΕ 73882 ΜΕ 12837 ΜΕ 20527 ΜΕ 31522 ΧΑΧ 7293 ΜΕ 143829
134	ΣΤΑΜΑΤΟΥΚΟΥ ΣΟΦΙΑ "ΠΛΑΤΑΝΟΣ ΤΕΧΝΙΚΗ"	ΑΒΑΝΤΩΝ & ΤΣΙΡΙΓΩΤΗ 10,ΧΑΛΚΙΔΑ- 6932326108	ΝΟΜΟΣ ΕΥΒΟΙΑΣ	ΑΛΑΤΙΕΡΑ ΜΕ ΛΕΠΙΔΑ ΑΛΑΤΙΕΡΑ ΜΕ ΛΕΠΙΔΑ ΑΛΑΤΙΕΡΑ ΜΕ ΛΕΠΙΔΑ ΑΛΑΤΙΕΡΑ ΜΕ ΛΕΠΙΔΑ ΑΛΑΤΙΕΡΑ ΜΕ ΛΕΠΙΔΑ ΑΛΑΤΙΕΡΑ ΜΕ ΛΕΠΙΔΑ ΚΑΛΑΘΟΦΟΡΟ ΟΧΗΜΑ ΦΟΡΤΗΓΟ 0-10Τ ΦΟΡΤΗΓΟ 10-17Τ ΑΥΤΟΚΙΝΟΥΜΕΝΗ ΥΔΡΟΦΟΡΑ	ΜΕ 93951 ΜΕ 113373 ΜΕ 140041 ΜΕ 141612 ΜΕ 143831 ΜΕ 144976 ΜΕ 126390 ΧΑΟ 7643 ΧΑΤ 8809 ΧΑΥ 2540

135	ΣΤΕΦΑΝΟΣ ΛΥΜΠΕΡΗΣ & ΣΙΑ ΟΕ	ΜΥΤΙΚΑΣ ΧΑΛΚΙΔΑΣ- 2221052219/6979229295	ΝΟΜΟΣ ΕΥΒΟΙΑΣ	ΕΚΣΚΑΦΕΑΣ ΕΛ.ΕΩΣ 200ΗΡ ΦΟΡΤΩΤΗΣ ΕΛ.ΕΩΣ 100 ΗΡ ΒΟΒCΑΤ JCB ΟΔΟΣΤΡΩΤΗΡΑΣ ΔΟΝΗΤΙΚΟΣ ΕΩΣ 80 ΗΡ ΦΙΝΙΣΕΡ ΒΟΒCΑΤ ΦΙΝΙΣΕΡ ΦΙΝΙΣΕΡ ΦΙΝΙΣΕΡ ΦΟΡΤΗΓΟ 17-35Τ ΦΟΡΤΗΓΟ 17-35Τ ΦΟΡΤΗΓΟ 17-35Τ ΦΟΡΤΗΓΟ 17-35Τ ΦΟΡΤΗΓΟ 17-35Τ ΦΟΡΤΗΓΟ 17-35Τ ΦΟΡΤΗΓΟ 17-35Τ ΟΔΟΣΤΡΩΤΗΡΑΣ ΔΟΝΗΤΙΚΟΣ ΕΩΣ 80ΗΡ ΟΔΟΣΤΡΩΤΗΡΑΣ ΔΟΝΗΤΙΚΟΣ ΕΩΣ 80ΗΡ ΕΚΣΚ.ΕΛ.ΕΩΣ 100 ΗΡ	ΜΕ 81185 ΜΕ 44166 ΜΕ 96045 ΜΕ 61610 ΜΕ 44197 ΜΕ 141624 ΜΕ 75608 ΜΕ 83886 ΜΕ 118947 ΜΕ 127932 ΧΑΒ 9742 ΧΑΒ 3893 ΧΑΑ 9244 ΧΑΝ 4898 ΧΑΝ 5149 ΙΖΧ 8892 ΧΑΝ 8533 ΜΕ 114706 ΜΕ 147843 ΜΕ 96045
136	ΣΤΟΥΡΑΪΤΗΣ ΙΩΑΝΝΗΣ	ΠΟΛΙΤΙΚΑ ΕΥΒΟΙΑΣ- 6976401114	ΔΗΜΟΣ ΔΙΡΦΥΩΝ- ΜΕΣΣΑΠΙΩΝ	ΦΟΡΤΩΤΗΣ ΕΛ.ΕΩΣ 100ΗΡ ΕΚΣΚΑΦΕΑΣ ΕΛ.ΕΩΣ 200 ΗΡ JCB ΦΟΡΤΩΤΗΣ ΕΡΠ. ΑΠΌ 101-200 ΗΡ ΦΟΡΤΗΓΟ 17-35Τ	ΜΕ 130255 ΜΕ 134767 ΜΕ 63391 ΜΕ 91081 ΧΑΧ 2646
137	ΣΤΥΛΙΑΝΟΣ ΕΥΑΓΓ.ΚΑΡΙΟΠΟΥΛΗΣ	ΔΡΟΣΙΑ ΧΑΛΚΙΔΑΣ/2221098824- 6984857637/046085205	ΔΗΜΟΣ ΧΑΛΚΙΔΕΩΝ	ΕΚΣΚ.ΕΛ. ΕΩΣ 200ΗΡ JCB ΦΟΡΤΩΤΗΣ ΕΛ. ΕΩΣ 200ΗΡ	ΜΕ 147849 ΜΕ 73534 ΜΕ 124415

138	ΣΥΡΜΑΚΕΖΗΣ ΚΩΝ/ΝΟΣ	ΑΜΑΡΥΝΘΟΣ- 6958003083	ΝΟΜΟΣ ΕΥΒΟΙΑΣ	JCB ΦΟΡΤΩΤΗΣ ΕΛ. ΑΠΟ 200 HP ΚΑΙ ΑΝΩ ΦΟΡΤΗΓΟ 17-35Τ ΦΟΡΤΗΓΟ 17-35Τ ΦΟΡΤΗΓΟ 17-35Τ ΕΚΣΚΑΦΕΑΣ ΕΡΠ.ΕΩΣ 200 HP	ΜΕ 143833 ΜΕ 129303 ΧΑΥ 2777 ΕΚΑ 6659 ΧΑΙ 3315 ΜΕ 87016
139	ΣΦΥΡΛΑΣ ΑΝΑΣΤΑΣΙΟΣ	ΜΕΤΟΧΙ ΚΥΜΗΣ- 6974737516/ 037999540	ΔΗΜΟΣ ΚΥΜΗΣ- ΑΛΙΒΕΡΙΟΥ ΔΗΜΟΣ ΔΙΡΦΥΩΝ- ΜΕΣΣΑΠΙΩΝ	ΦΟΡΤΩΤΗΣ ΕΛ. 101-200 HP GRADER (ΔΙΑΜΟΡΦΩΤΗΡΑΣ)	ΜΕ 140037 ΜΕ 116905
140	ΤΖΑΝΗΣ ΔΑΥΪΔ	ΚΕΧΡΙΕΣ ΕΥΒΟΙΑΣ- 6937526106/301559221	ΔΗΜΟΣ ΜΑΝΤΟΥΔΙΟΥ- ΛΙΜΝΗΣ-ΑΓ.ΑΝΝΑΣ ΔΗΜΟΣ ΧΑΛΚΙΔΕΩΝ ΔΗΜΟΣ ΙΣΤΙΑΙΑΣ- ΑΙΔΗΨΟΥ	JCB ΦΟΡΤΩΤΗΣ ΕΛ. ΕΩΣ 100 HP	ΜΕ 56176 ΜΕ 44053
141	ΤΣΑΛΜΑΣ ΕΥΑΓΓΕΛΟΣ	ΜΕΤΟΧΙ ΚΥΜΗΣ- 6978946002	ΔΗΜΟΣ ΜΑΝΤΟΥΔΙΟΥ- ΛΙΜΝΗΣ-ΑΓ.ΑΝΝΑΣ	BOBCAT ΦΟΡΤΗΓΟ 17-35Τ ΦΟΡΤΗΓΟ 17-35Τ JCB ΦΟΡΤΗΓΟ 17-35Τ ΜΠΕΤΟΝΙΕΡΑ ΑΥΤΟΦΟΡΤΩΝΟΜΕΝΗ	ΜΕ 125367 ΧΑΥ 4962 ΙΤΧ 8956 ΜΕ 59367 ΧΑΥ 6636 ΜΕ 132894
142	ΤΣΑΝΤΕΣ ΒΑΣΙΛΕΙΟΣ	ΚΗΡΙΝΘΟΣ- 6973664383/030519355	ΝΟΜΟΣ ΕΥΒΟΙΑΣ	ΦΟΡΤΗΓΟ 17-35Τ ΦΟΡΤΩΤΗΣ ΕΛΑΣΤ. ΕΩΣ 200 HP	ΧΑΡ 9472 ΜΕ 36978
143	ΤΣΙΚΛΗΣ ΑΝΑΣΤΑΣΙΟΣ	ΠΡΟΚΟΠΙ ΕΥΒΟΙΑΣ- 6936177270- 69	ΔΗΜΟΣ ΜΑΝΤΟΥΔΙ- ΛΙΜΝΗΣ-ΑΓ.ΑΝΝΑΣ	ΦΟΡΤΗΓΟ 17-35Τ	ΕΚΒ 2578
144	ΤΣΙΚΛΗΣ ΑΝΑΣΤΑΣΙΟΣ- ΚΑΝΤΑΣ ΠΑΝΑΓΙΩΤΗΣ	ΠΡΟΚΟΠΙ ΕΥΒΟΙΑΣ- 6936177270- 70	ΝΟΜΟΣ ΕΥΒΟΙΑΣ	ΦΟΡΤΗΓΟ 17-35Τ ΟΧΗΜΑ ΜΕΤΑΦ. ΟΧΗΜΑΤΩΝ	ΕΚΒ 2678 Ρ 8613
145	ΤΣΙΜΠΟΥ ΧΡΙΣΤΙΝΑ	ΑΓ.ΕΛΕΟΥΣΑ ΧΑΛΚΙΔΑΣ- 6942421456/046608580	ΝΟΜΟΣ ΕΥΒΟΙΑΣ	ΑΥΤΟΚΙΝΟΥΜΕΝΗ ΥΔΡΟΦΟΡΑ	ΝΧΑ 4021

146	ΤΣΟΥΠΡΟΣ ΔΑΥΙΔ ΧΑΡΙΛΑΟΣ	ΚΕΧΡΙΕΣ ΕΥΒΟΙΑΣ- 6974606230301572612	ΝΟΜΟΣ ΕΥΒΟΙΑΣ	ΚΑΛΑΘΟΦΟΡΟ/ΦΟΡΤΗΓΟ/ΑΡΠΑΓΗ ΒΟΒCΑΤ ΚΑΛΑΘΟΦΟΡΟ	ΜΙΤ 3969 ΜΕ 144977 ΜΕ 143815
147	ΤΣΟΥΤΣΙΚΑΣ ΓΕΩΡΓΙΟΣ	ΓΟΥΒΕΣ- 6976800818, 6932761278, 6976806625	ΝΟΜΟΣ ΕΥΒΟΙΑΣ	ΦΟΡΤΗΓΟ 17-35Τ ΦΟΡΤΗΓΟ 17-35Τ ΦΟΡΤΗΓΟ 17-35Τ ΦΟΡΤΗΓΟ 17-35Τ	ΕΚΒ 2660 ΕΚΑ 2945 ΝΧΑ 7254 ΕΚΒ 2659
148	ΤΣΟΥΤΣΙΚΑΣ ΙΩΑΝΝΗΣ	ΓΟΥΒΕΣ- 6976800818, 6932761278, 6976806625	ΝΟΜΟΣ ΕΥΒΟΙΑΣ	ΦΟΡΤΗΓΟ 17-35Τ ΦΟΡΤΗΓΟ 17-35Τ	ΕΚΑ 1107 ΝΧΑ 8994
149	ΤΣΩΚΟΥ ΜΑΡΙΝΑ	ΜΙΙΣΤΡΟΣ- 6984401541	ΝΟΜΟΣ ΕΥΒΟΙΑΣ	ΦΟΡΤΗΓΟ 17-35Τ ΦΟΡΤΩΤΗΣ ΕΛ.>200	ΕΚΒ 2467 ΜΕ 81131
150	ΧΑΝΤΖΗΣ ΗΛΙΑΣ	ΓΟΥΒΕΣ ΕΥΒΟΙΑΣ- 6973814707/134741735	ΔΗΜΟΣ ΙΣΤΙΑΙΑΣ- ΑΙΔΗΨΟΥ	ΦΟΡΤΗΓΟ 17-35Τ	ΝΧΑ 3640
151	ΧΑΝΤΖΗΣ ΝΙΚΟΛΑΟΣ	ΓΟΥΒΕΣ ΕΥΒΟΙΑΣ- 6974125541/ 042606860	ΔΗΜΟΣ ΙΣΤΙΑΙΑΣ- ΑΙΔΗΨΟΥ	JCB ΠΡΟΩΘΗΤΗΣ D6 ΦΟΡΤΩΤΗΣ ΕΛΑΣΤ. 101-180 ΗΡ ΕΚΣΚΑΦΕΑΣ ΕΛΑΣΤ. ΕΩΣ 200 ΗΡ ΒΟΒCΑΤ ΟΔΟΣΤΡΩΤΗΡΑΣ	ΜΕ 81169 ΜΕ 31543 ΜΕ 58216 ΜΕ 116920 ΜΕ 114720 ΜΕ 116921
152	ΧΩΜΑΤΟΥΡΓΙΚΗ ΜΕΤΑΛΛΕΥΤΙΚΗ ΛΑΤΟΜΙΚΗ ΜΕΣΣΑΠΙΩΝ Α.Ε.	ΑΓΓΕΛΗ ΓΟΒΙΟΥ ΨΑΧΝΑ ΕΥΒΟΙΑΣ- 2228023511/6973772505/697377 2515/ 999187862	ΝΟΜΟΣ ΕΥΒΟΙΑΣ	ΦΟΡΤΩΤΗΣ ΕΛ.ΑΝΩ ΤΩΝ 200 ΗΡ ΕΚΣΚΑΦΕΑΣ ΕΡΠ. ΑΠΌ 300 ΗΡ ΚΑΙ ΑΝΩ (ΣΦΥΡΑ) ΦΟΡΤΩΤΗΣ ΕΛ. ΑΠΌ 200 ΗΡ ΚΑΙ ΑΝΩ ΕΚΣΚΑΦΕΑΣ ΕΡΠ. ΑΠΌ 300 ΗΡ ΚΑΙ ΑΝΩ	ΜΕ 67944 ΜΕ 83862 ΜΕ 91082 ΜΕ 92369
153	ΨΑΡΙΑΝΟΥ ΜΑΡΙΑ	ΒΙΤΑΛΟ ΚΥΜΗΣ/6974476377/138179864	ΔΗΜΟΣ ΚΥΜΗΣ- ΑΛΙΒΕΡΙΟΥ	JCB ΦΟΡΤΗΓΟ 17-35Τ	ΜΕ 122131 ΧΑΙ 8264

154	ΨΥΧΑΣ ΚΑΤΑΣΚΕΥΑΣΤΙΚΗ ΕΠΕ	ΧΑΛΚΙΔΑ-6981243530	ΔΗΜΟΣ ΧΑΛΚΙΔΕΩΝ	BOBCAT BOBCAT ΦΟΡΤΗΓΟ 17-35T	ME 124419 ME 100318 ΧΑΙ 7292
155	ΣΦΥΡΙΔΗΣ ΔΗΜΗΤΡΙΟΣ ΑΒΕΕ	ΚΑΡΥΣΤΟΣ -6936785140	ΔΗΜΟΣ ΚΑΡΥΣΤΟΥ	ΕΚΣΚΑΦΕΑΣ ΕΡΠ 200-300 ΗΡ ΕΚΣΚΑΦΕΑΣ ΕΡΠ ΕΩΣ 200 ΗΡ ΦΟΡΤΩΤΗΣ ΕΡΠ. ΕΩΣ 100 ΗΡ	ME 71264 ME 96022 ME 58022
156	ΨΥΧΟΓΙΟΣ ΗΛΙΑΣ	ΓΟΥΒΕΣ ΕΥΒΟΙΑΣ- 6974055263/047921314	ΔΗΜΟΣ ΙΣΤΙΑΙΑΣ- ΑΙΔΗΨΟΥ	JCB ΕΚΣΚΑΦΕΑΣ ΕΡΠ. ΑΝΩ ΤΩΝ 300ΗΡ ΕΚΣΚΑΦΕΑΣ ΕΛ. ΑΝΩ ΤΩΝ 200 ΗΡ ΦΟΡΤΗΓΟ 17-35T (ΔΥΤΙΟ ΥΔΡΟΦΟΡΑΣ)	ME 107576 ME 72239 ME 128451 NXA 5290

3) Η υπ. Αριθμ. 47 απόφαση της Ο.Ε. (θέμα 44ο/Πρακτικό 1/04-01-2022/ΑΔΑ: 6ΨΜΩ7ΛΗ-8ΨΔ) με την έγκριση του μητρώου οικονομικών φορέων (εταιρειών – φυσικών προσώπων) για την αντιμετώπιση εκτάκτων αναγκών από χιονοπτώσεις, παγετό, πλημμύρες, πυρκαγιές, στην περιοχή ευθύνης της Περιφερειακής Ενότητας Ευρυτανίας για το χρονικό διάστημα από 01-01-2022 έως 31-12-2022.

ΑΝΑΛΥΤΙΚΟ ΜΗΤΡΩΟ ΙΔΙΟΚΤΗΤΩΝ ΜΗΧΑΝΗΜΑΤΩΝ – ΟΧΗΜΑΤΩΝ Π.Ε. ΕΥΡΥΤΑΝΙΑΣ

Όνοματεπώνυμο	Α.Φ.Μ.	Έδρα
Gentehnica Ε.Π.Ε.	997426790	Καρπενήσι
Nicolaides Alice – Isabella	133654107	Καρπενήσι
Αθανασιάδης Βασίλειος	034968103	Καρπενήσι
Αθανασίου Ανδρέας	014387110	Καρπενήσι
Αθανασίου Γρηγόριος	047548773	Καρπενήσι
Άκρα Μελέτη Δόμηση Ε.Ε.	998894374	Καρπενήσι
Αλέστας Ιωάννης & ΣΙΑ Ο.Ε.	081302443	Γρανίτσα
Αρβανίτης Νέστορας	049671304	Φουρνά
Αυγέρης Γεώργιος	064627332	Καρπενήσι
Αφοι Γ. Τσιτσάνη Ο.Ε.	099702742	Ραπτόπουλο
Βασιλείου Επαμεινώνδας	133663024	Τριπόταμος
Βελαώρας Ηλίας	065782970	Αγία Τριάδα
Βλάχος Περικλής	025767565	Κλαυσί
Βονόρτας Κωνσταντίνος	031890720	Καρπενήσι
Βούρτσας Κωνσταντίνος	073791989	Κερασοχώρι
Βουτσέλης Ευάγγελος	071324403	Άγραφα
Γ. Μαντζούφας Α.Ε.	094179204	Καρπενήσι
Γαντζούδη Πηνελόπη	110955012	Άγραφα
Γατής Αλέξανδρος	044990295	Άγραφα

Σχέδιο – Μνημόνιο Ενεργειών

Αντιμετώπισης Εκτάκτων Αναγκών και Άμεσης/Βραχείας Διαχείρισης των Συνεπειών από την Εκδήλωση Χιονοπτώσεων και Παγετού Περιφέρειας Στερεάς Ελλάδας

Γερονίκος Αργύρης	133664310	Λογγίτσι
Γερονίκος Παναγιώτης	044989813	Βούλπη
Γεωργάκης Παναγιώτης	133664924	Λεπιανά
Γιαννιώτης Ιωάννης	035159094	Καρπενήσι
Γιαννόπουλος Γεώργιος	026595712	Καρπενήσι
Γκορόγιας Γεώργιος	049505768	Καρπενήσι
Γκούρλιας Κωνσταντίνος	043357652	Λημέρι
Γκρίζης Παναγιώτης	027151569	Εσωχώρια
Γούλας Γεώργιος	041907068	Δυτική Φραγκίστα
Γούλας Γεώργιος του Ιωάννη	073792937	Δυτ. Φραγκίστα
Γούλας Ταξιάρχης	160850911	Δυτική Φραγκίστα
Δέσποινα Αθανασίου & ΣΙΑ Ο.Ε.	091950398	Καρπενήσι
Διώτης Ιωάννης	110985700	Παλαιοκατούνα
Διώτης Νικόλαος	041907714	Παλαιοκατούνα
Ευάγγελος Οικονόμου και Σια Ο.Ε.	801557397	Καρπενήσι
Ζαραβέλης Ιωάννης	044987703	Καρπενήσι
Ζαρμακούπης Χρήστος	042865650	Καρπενήσι
Ζαχαράκης Απόστολος	041911451	Ραπτόπουλο
Ζαχαράκης Παναγιώτης	030197221	Ραπτόπουλο
Ζελνίτσας Θεόδωρος	035534396	Καρπενήσι
Θεοδωρογιάννης Απόστολος	045633178	Καρπενήσι
Θεοδωρογιάννης Γεώργιος	110962316	Καρπενήσι
Θεοχάρης Κωνσταντίνος	029273218	Βίνιανη
Κ.& Τ. Γούλας Ο.Ε.	801252356	Καρπενήσι
Κακός Θωμάς	041908723	Κέδρα
Κακούρας Κωνσταντίνος	034960916	Καρπενήσι
Καραντζιούνης Δημήτριος	110979231	Επισκοπή
Κατσαρής Αντώνιος	043358790	Καρπενήσι
Κατσιάδας Ευάγγελος	043358220	Δυτική Φραγκίστα
Κατσιάδας Θεόδωρος	053401558	Καματερός
Κατσιάδας Κωνσταντίνος	043359055	Καρπενήσι
Κατσιφός Γεώργιος	028608086	Βαρβαριάδα

Κλείτσας Κωνσταντίνος	044987696	Γρανίτσα
Κοιν.Σ.Επ. Βελούχι	094603131	Καρπενήσι
Κοιν.Σ.Επ. Ευρυτανική	997426556	Καρπενήσι
Κολόκας Βασίλειος	110963800	Καρπενήσι
Κολοκώσιος Απόστολος	133680045	Μοναστηράκι
Κολοκώσιος Κωνσταντίνος	052929080	Καρπενήσι
Κουμπάρελος Λάμπρος	038850915	Καροπλέσι
Κουρλός Χρήστος	041907474	Παλαιοκατούνα
Κουτέλος Κλεομένης	061518080	Καρδίτσα
Κουτούμπας Παναγιώτης	041911280	Καρπενήσι
Κουτούμπας Παύλος	133699764	Καρπενήσι
Κουτρούμπας Χαρίλαος	064919943	Καστανιά
Κουτρούμπας Χρήστος	026626428	Καστανιά
Κούτσικος Πέτρος	102387342	Καρπενήσι
Κουτσολάμπρος Β. & ΣΙΑ Ο.Ε.	091361280	Τροβάτο
Κουτσούμπας Αθανάσιος	029429518	Κρέντη
Κράνη Ιωάννα	110968935	Καρπενήσι
Κων/νος Κατσαρής Α.Ε.	094101401	Καρπενήσι
Κωστορρίζου Αικατερίνη	133663442	Άγιος Νικόλαος
Λ. Φλωράκης & ΣΙΑ Ο.Ε.	998894755	Καρπενήσι
Λαθύρης Γεώργιος	041909013	Παλαιοκατούνα
Λαθύρης Δημήτριος	043357850	Παλαιοκατούνα
Λάμπρου Κωνσταντίνος	075998622	Ανατολική Φραγκίστα
Λεπενιώτης Ιωάννης	133673496	Κερασοχώρι
Μ και Χ Μακρυπούλιας ΟΕ	800795746	Αγρίνιο
Μάκκας Ευάγγελος	035222272	Καρπενήσι
Μάκκας Σταύρος	028607329	Κρέντη
Μαλανδρίνος Παναγιώτης	074105120	Ραπτόπουλο
Μαρίνα Γεωργάκη και Σία Ε.Ε.	999324154	Γέρακας Αττικής
Ματθαίου Αλάτι Μονοπρόσωπη ΙΚΕ	800865789	ΒΙΠΕ Λαμίας
Μήτσιου Νικόλαος	030197860	Καρπενήσι
Μπαλατσιάς Βασίλειος	032049096	Μαραθιάς

Μπανιάς Βάϊος	110997003	Καρπενήσι
Μπούρας Παναγιώτης	031337336	Μικρό Χωριό
Μπούργος Παναγιώτης	047549002	Καρπενήσι
Νταλαφούρας Ιωάννης	041909283	Παλαιοκατούνα
Ντάλλας Κωνσταντίνος	110955386	Κερασοχώρι
Ντάλλας Σεραφείμ	110954666	Βίνιανη
Ντάλλης Στέφανος	046264780	Τροβάτο
Ντούσικος Ευάγγελος	028607631	Φουρνά
Ξενιάς Ευθύμιος	046264999	Κλειτσός
Οικονόμου Χρήστος	025786414	Λεπιανά
Παλαιός Γεράσιμος	041910270	Τόρνος
Παπαντώνης Κωνσταντίνος	065995685	Νέο Αργύρι
Παπαρούπας Παντελής	028607784	Καρπενήσι
Παπουτσόπουλος Στέλιος	044989905	Κλειτσός
Παπουτσόπουλος Φώτιος	133684486	Σταυρός Φθιώτιδας
Πατσιαλός Σωτήριος	041724319	Ραϊνές
Πέτσας Φώτιος	133695716	Κέδρα
Πλεξίδης Παναγιώτης	028607839	Καρπενήσι
Σβερώνης Δημήτριος	043357688	Καρπενήσι
Σιαφάκας Βασίλειος	049464865	Λημέρι
ΣΙΔΗΡΟΜΠΕΤΟΝ Α.Ε.	082766917	Καρπενήσι
Σκαρτσιούνης Γεώργιος	046265112	Αγία Τριάδα
Σκαρτσιούνης Ευάγγελος	056165108	Αγία Τριάδα
Σταμούλης Βασίλειος	133681889	Παυλόπουλο
Σταμούλης Νικόλαος	044988411	Καρπενήσι
Στερόπουλος Δημήτριος	133654445	Βίνιανη
Στεφανής Δημήτριος	033252510	Ραπτόπουλο
Συστ/μένα φαρμακεία Καρ/σίου Ο.Ε.	801460970	Καρπενήσι
Τσιάκας Κωνσταντίνος	133660821	Καρπενήσι
Τσιάμης Γεώργιος	016195038	Πρασιά
Τσιάρας Τιμόθεος	061164886	Τρίδενδρο
Τσιριμώκος Νικόλαος	028676218	Ραπτόπουλο

Τσιρογιάννη Γεωργία	110971116	Καρπενήσι
Τσιτσάνης Κωνσταντίνος	046264324	Καρπενήσι
Υπεραστικό ΚΤΕΛ Ν. Ευρυτανίας Α.Ε.	097066203	Καρπενήσι
Φεγγούλης Ιωάννης	064961715	Ψηλόβραχος
Φλωράκης Ε. & Βαξεβάνος Θ. Α.Ε.	800674229	Μέγδοβα
Φούκας Ιωάννης	041909639	Βίνιανη
Φούκας Παναγιώτης	044989376	Βούλπη
Φούφλια Αμαλία	044989954	Δομνιανοί
Χαβέλος Βασίλειος	074104332	Καρπενήσι
Χαλκιά Βασιλική	110998767	Καρπενήσι
Χαντζόπουλος Γεώργιος	029350070	Καρπενήσι
Χαντζόπουλος Νικόλαος	075999213	Καρπενήσι
Χαντζόπουλος Παναγιώτης	075999262	Καρπενήσι
Χουσιάδας Αθανάσιος	110972499	Καρπενήσι
Χριστόπουλος Ευάγγελος	133679882	Ψιανά

4) Η υπ. Αριθμ. 50 απόφαση της Ο.Ε. (θέμα 47ο/Πρακτικό 1/04-01-2022/ΑΔΑ: 9ΘΣ47ΛΗ-ΟΘΧ) με την έγκριση του μητρώου οικονομικών φορέων (εταιρειών – φυσικών προσώπων) για την αντιμετώπιση εκτάκτων αναγκών από χιονοπτώσεις, παγετό, πλημμύρες, πυρκαγιές, στην περιοχή ευθύνης της Περιφερειακής Ενότητας Φθιώτιδας για το χρονικό διάστημα από 01-01-2022 έως 31-12-2022.

ΑΝΑΛΥΤΙΚΟ ΜΗΤΡΩΟ ΙΔΙΟΚΤΗΤΩΝ ΜΗΧΑΝΗΜΑΤΩΝ – ΟΧΗΜΑΤΩΝ Π.Ε. ΦΘΙΩΤΙΔΑΣ

Α/Α	ΟΝΟΜΑΤΕΠΩΝΥΜΟ	Α.Φ.Μ.	ΕΔΡΑ
1	ΑΡΜΥΡΙΩΤΗΣ ΠΑΝΑΓΙΩΤΗΣ	062748109	ΛΑΜΙΑ
2	ΑΥΓΕΡΗΣ ΧΡΗΣΤΟΣ	030519830	ΠΕΛΑΣΓΙΑ
3	ΑΡΓΥΡΙΟΥ ΤΕΧΝΙΚΗ ΕΤΕ	999352903	ΜΑΚΡΟΠΟΥΛΟΥ 146 ΛΑΜΙΑ
4	ΑΝΤΩΝΟΠΟΥΛΟΣ ΧΡΗΣΤΟΣ	045881918	ΑΓΙΟΣ ΓΕΩΡΓΙΟΣ ΜΑΚΡΑΚΩΜΗΣ
5	ΑΝΕΣΤΑΚΟΣ ΑΝΑΡΓΥΡΟΣ του Ι.	110949066	ΑΤΑΛΑΝΤΗ
6	ΑΝΕΣΤΑΚΟΣ ΓΕΩΡΓΙΟΣ του Ι.	129387329	ΑΤΑΛΑΝΤΗ
7	ΑΝΕΣΤΑΚΟΣ ΓΕΩΡΓΙΟΣ του ΧΑΡ.	049736050	ΑΤΑΛΑΝΤΗ
8	ΑΝΕΣΤΑΚΟΣ ΙΩΑΝΝΗΣ του ΓΕΩ.	018894029	ΑΤΑΛΑΝΤΗ
9	ΑΝΕΣΤΗΣ ΑΝΔΕΑΣ κ ΝΙΚΟΛΑΟΣ ΟΕ	099700889	ΜΑΛΕΣΙΝΑ
10	ΒΑΣΙΛΟΠΟΥΛΟΣ ΑΡΓΥΡΙΟΣ	300213200	ΑΜΦΙΚΛΕΙΑ –ΚΑΤΩ ΤΙΘΟΡΕΑ
11	ΒΕΛΑΩΡΑ ΑΝΔΡΙΑΝΗ	101942610	ΛΑΜΙΑ

12	ΒΑΓΕΝΑ ΠΟΛΥΔΩΡΑ	117697076	ΑΓ.ΠΑΡΑΣΚΕΥΗ ΛΑΜΙΑΣ
13	ΓΚΛΑΒΑΣ ΓΕΩΡΓΙΟΣ	157533562	ΛΑΜΙΑ
14	ΓΕΩΔΟΜΗ ΑΤΕ	999352398	ΑΓΡΑΦΩΝ 24 ΛΑΜΙΑ
15	ΓΙΑΝΝΟΘΑΝΑΣΗΣ Α.& Ι. ΟΕ	091809692	ΛΕΥΚΑΔΑ ΜΑΚΡΑΚΩΜΗΣ
16	ΓΙΑΝΝΙΤΣΗΣ LOGISTICS ΑΕ	095256598	ΒΙ.ΠΕ ΛΑΜΙΑΣ
17	ΓΕΡΟΚΩΣΤΑΣ ΚΩΝ/ΝΟΣ	301633763	ΜΑΚΡΗ ΦΘΙΩΤΙΔΑΣ
18	ΓΕΩΡΓΑΝΤΑΣ ΓΕΩΡΓΙΟΣ	041955320	ΑΓ.ΓΕΩΡΓΙΟΣ ΦΘ/ΔΑΣ
19	ΓΕΩΡΓΙΑΔΗΣ ΙΩΑΝΝΗΣ του Ηλ.	065106837	ΑΤΑΛΑΝΤΗ
20	ΓΕΩΡΓΙΑΔΗΣ ΙΩΑΝΝΗΣ του Νικ.	301631745	ΣΠΕΡΧΕΙΑΔΑ
21	ΓΟΥΡΓΙΩΤΗΣ ΙΩΑΝΝΗΣ	030012476	ΚΟΜΠΟΤΑΔΕΣ ΦΘ/ΔΑΣ
22	ΓΛΟΥΤΣΙΑΝΟΣ ΔΗΜΗΤΡΗΣ	018894540	ΛΙΒΑΝΑΤΕΣ
23	ΓΟΥΛΟΠΟΥΛΟΣ ΧΡΗΣΤΟΣ	130573756	ΛΑΜΙΑ
24	ΓΩΓΟΣ ΠΑΝΑΓΙΩΤΗΣ	014642818	ΛΑΜΙΑ
25	CERMA JANI	126995803	ΑΡΑΧΩΒΑ
26	ΔΑΡΡΑΣ ΠΕΤΡΟΣ	020026866	MARTINO
27	ΔΕΡΒΕΝΑΓΑΣ ΕΥΘΥΜΙΟΣ	017810363	ΔΑΥΛΕΙΑ ΒΟΙΩΤΙΑΣ
28	ΔΙΟΝ ΤΕΧΝΙΚΗ ΑΕ	094413212	ΘΕΡΜΑΙΚΟΥ 56 ΘΕΣ/ΝΙΚΗ

29	ΔΗΜΗΤΡΙΟΥ ΔΗΜΗΤΡΙΟΣ	034728574	ΚΗΡΙΝΘΟΣ-ΑΓΙΑΣ ΑΝΝΑΣ ΕΥΒΟΙΑ
30	ΔΡΑΧΤΙΔΗΣ ΠΑΝΑΓΙΩΤΗΣ	063022702	ΤΖΑΒΕΛΑ 4 ΛΑΜΙΑ
31	ΑΦΟΙ ΔΡΟΣΟΥ ΟΕ	92488299	ΔΑΜΑΣΤΑ
32	ΕΥΘΥΜΙΟΥ ΓΕΩΡΓΙΟΣ	039787410	ΜΑΚΡΑΚΩΜΗ
33	ΕΛΛΗΝΙΚΗ ΥΔΡΟΚΑΤΑΣΚΕΥΗ	094192029	ΚΡΙΕΖΗ 56 ΧΑΛΑΝΔΡΙ
34	ΖΗΜΙΑΝΙΤΗΣ ΕΥΘΥΜΙΟΣ-ΑΓΓΕΛΟΣ	300689299	ΑΝΩ ΑΓΟΡΙΑΝΗ ΔΟΜΟΚΟΥ
35	ΖΟΡΜΠΑΣ ΦΩΤΙΟΣ	008768969	ΗΣΑΙΑ 1 ΛΑΜΙΑ
36	ΖΟΡΜΠΑΣ ΓΕΩΡΓΙΟΣ	112405046	ΡΟΖ.ΑΓΓΕΛΗ 40 ΛΑΜΙΑ
37	ΘΩΜΟΣ ΚΩΝΣΤΑΝΤΙΝΟΣ & ΣΙΑ	081320830	ΚΑΙΝΟΥΡΙΟ
38	ΘΩΜΟΣ ΙΩΑΝΝΗΣ	038574326	ΚΑΙΝΟΥΡΙΟ
39	ΖΥΓΟΥΡΟΣ ΔΗΜΟΣ	045301770	4 ΧΛΜ ΠΕΟ ΑΜΦΙΚΛΕΙΑΣ-ΛΑΜΙΑΣ
40	ΘΕΟΔΩΡΟΥ ΞΑΝΘΗ	101910948	ΣΚΑΡΦΕΙΑ ΦΘΙΩΤΙΔΑΣ
41	ΚΑΙΡΙΔΗΣ ΧΡΙΣΤΟΦΟΡΟΣ ΤΕΧΝ. ΕΜΠ. ΑΕ	99357235-081990954	ΔΗΜΗΤΡΙΟΥ ΓΛΗΝΟΥ 18 ΘΕΣ/ΚΗ
42	ΚΑΛΤΣΑΣ ΣΠΥΡΙΔΩΝ	0325540047	ΛΕΩΝΙΔΟΥ 66 ΛΑΜΙΑ
43	ΚΑΛΤΣΑΣ ΤΕΧΝΙΚΗ Α.Ε	094140715	ΑΓ. ΤΡΥΦΩΝΑ 5 ΛΑΜΙΑ
44	ΚΑΡΑΠΑΝΟΣ Ο.Ε	092385526	ΑΜΠΕΛΑΚΙΑ ΛΑΡΙΣΑΣ

45	ΚΑΡΑΓΕΩΡΓΟΣ ΑΘΑΝ.&ΣΙΑ ΟΕ	999352208	ΛΑΜΙΑ
46	ΚΑΡΑΓΙΑΝΝΗ ΣΟΦΙΑ	049432599	ΚΑΡΠΕΝΗΣΙ
47	ΚΑΡΠΟΥΖΗΣ ΙΩΑΝΝΗΣ	034751412	ΑΓ.ΣΩΣΤΗΣ ΜΑΚΡΑΚΩΜΗ
48	ΚΑΡΠΟΥΖΗΣ ΤΑΞΙΑΡΧΗΣ	301606681	ΙΝΑΧΟΥ 2 ΛΑΜΙΑ
49	ΚΑΡΠΟΥΖΗΣ ΗΛΙΑΣ	041955804	ΣΠΕΡΧΕΙΑΔΑ
50	ΚΑΤΣΑΝΟΣ ΧΡΗΣΤΟΣ	101925175	ΑΓ.ΒΑΡΒΑΡΑΣ 1 ΛΑΜΙΑ
51	ΑΦΟΙ ΑΘ. ΚΑΥΚΙΑ ΟΕ	082716035	ΣΑΡΑΝΤΑΠΟΡΟΥ 26 ΛΑΜΙΑ
52	ΚΑΤΣΑΡΕΛΗΣ ΑΛΕΞΑΝΔΡΟΣ	042742218	ΗΣΑΙΑ 129 ΛΑΜΙΑ
53	ΚΑΤΣΙΜΠΡΑΣ ΠΕΤΡΟΣ TRAVEL PLUS	117687790	ΥΨΗΛΑΝΤΟΥ 18 ΛΑΜΙΑ
54	ΚΟΝΤΟΣ ΔΗΜΗΤΡΙΟΣ	040694800	ΣΠΕΡΧΕΙΑΔΑ
55	ΚΟΝΤΟΓΕΩΡΓΟΣ ΠΑΝΑΓΙΩΤΗΣ	059928435	ΓΡΑΜΜΕΝΗ
56	ΚΟΥΤΣΟΠΑΝΟΣ ΤΑΞΙΑΡΧΗΣ	074623722	ΠΟΣΕΙΔΩΝΟΣ 22 ΛΑΜΙΑ
57	ΚΟΥΤΣΟΒΟΥΛΟΣ ΝΙΚΟΛ.	065697497	ΠΑΤΡΟΚΛΟΥ 10 ΛΑΜΙΑ
58	ΚΟΥΚΗΣ ΙΣΙΔ.& ΑΘΑΝ. ΟΕ	082550995	ΑΧΙΝΟΣ ΦΘ/ΔΑΣ
59	ΚΥΡΟΔΗΜΟΣ ΤΕΧΝΙΚΗ ΜΕΠΕ	998439550	ΛΑΜΙΑ
60	ΚΟΡΟΔΗΜΟΣ ΝΙΚΟΛΑΟΣ	105941455	ΑΡΑΧΩΒΑ ΒΟΙΩΤΙΑΣ

61	Λ.ΚΙΤΣΟΣ Α.Τ.Ε	099510603	ΔΥΟΒΟΥΝΙΩΤΗ 3 ΛΑΜΙΑ
62	ΚΟΥΣΟΥΛΑΣ ΔΗΜΗΤΡΙΟΣ	034556133	ΕΘΝ.ΑΝΤΙΣΤΑΣΕΩΣ ΑΜΦΙΚΛΕΙΑ
63	ΚΕΡΑΜΙΔΑ ΚΩΝΣΤΑΝΤΙΑ	044333941	ΑΜΦΙΚΤΥΟΝΩΝ 26 ΛΑΜΙΑ
64	ΚΩΝΣΤΑΝΤΟΠΟΥΛΟΣ ΔΗΜΗΤΡΙΟΣ	037034975	ΟΙΤΗ
65	ΛΕΛΕΝΤΖΗΣ ΠΑΝΑΓΙΩΤΗΣ	117608991	ΛΑΜΙΑ
66	ΛΑΤΟΜΙΚΗ ΑΤΕ	041857245	ΒΙΠΕ ΗΡΑΚΛΕΙΟΥ
67	CAS ΑΒΕΤΕ ΛΑΜΠΡΟΠΟΥΛΟΥ	997947189	ΛΑΜΙΑ
68	ΛΥΚΟΣ ΔΗΜΗΤΡΙΟΣ	050449573	ΜΟΣΧΟΧΩΡΙ
69	ΜΑΛΛΑΒΕΤΑΣ ΙΩΑΝΝΗΣ	066852487	1 ΧΛΜ ΝΕΟ ΛΑΜΙΑΣ - ΑΘΗΝΩΝ
70	ΜΑΥΡΟΥΔΗΣ ΕΠΕ	800443520	ΣΤΥΛΙΔΟΣ 4 ΛΑΜΙΑ
71	ΜΕΡΡΑΣ ΚΩΝ/ΝΟΣ	101948810	ΑΝΔΡΙΑΝΟΥΠΟΛΕΩΣ 26 ΛΑΜΙΑ
72	ΜΠΛΑΝΗ ΧΡΙΣΤΙΝΑ	047808249	ΜΥΛΟΙ ΦΘ/ΔΑΣ
73	ΜΠΑΚΑΣ ΔΗΜ.&ΣΙΑ ΟΕ	800783631	ΔΟΜΟΚΟΣ
74	ΜΠΑΚΑΣ ΔΗΜΗΤΡΙΟΣ	026703309	ΔΟΜΟΚΟΣ
75	ΜΠΑΚΑΣ ΑΘΑΝΑΣΙΟΣ	076938440	ΕΛΑΤΕΙΑ
76	ΜΟΥΣΤΑΚΑΣ ΑΘΑΝΑΣΙΟΣ	044397950	ΜΑΝΩΛΙΔΟΥ 1 ΛΑΜΙΑ
77	ΜΟΥΣΤΕΡΗΣ ΧΑΡΑΛΑΜΠΟΣ	039295624	ΑΡΧΑΝΙ ΜΑΚΡΑΚΩΜΗΣ

78	ΝΙΑΒΗΣ ΕΥΘΥΜΙΟΣ	130553874	ΑΜΦΙΚΤΥΟΝΩΝ 26 ΛΑΜΙΑ
79	ΝΙΑΒΗΣ ΗΛΙΑΣ	142358629	ΑΜΦΙΚΤΥΟΝΩΝ 26 ΛΑΜΙΑ
80	ΝΤΟΥΒΑΣ ΣΤ.& ΣΙΑ Ο.Ε	997945111	ΓΟΡΓΟΠΟΤΑΜΟΣ
81	ΞΕΝΙΑΣ ΕΥΘΥΜΙΟΣ	046264999	ΦΟΥΡΝΑ ΕΥΡΥΤΑΝΙΑΣ
82	ΠΑΠΑΖΑΧΟΠΟΥΛΟΥ ΑΝΑΣΤΑΣΙΑ	151617470	ΑΤΑΛΑΝΤΗ
83	ΠΑΣΣΑ ΒΑΣΙΛΙΚΗ	042195556	ΛΙΒΑΝΑΤΕΣ
84	ΠΑΣΠΑΛΑΣ ΓΕΩΡΓΙΟΣ	163805945	ΜΑΛΕΣΙΝΑ
85	ΠΑΠΑΚΩΝΣΤΑΝΤΙΝΟΥ ΣΤΕΡΓΙΟΣ	042741117	ΓΛΥΦΑ ΦΘ/ΔΑΣ
86	ΠΑΠΑΡΟΥΠΑΣ ΠΑΝΤΕΛΗΣ	028607784	ΤΥΜΦΡΗΣΤΟΣ
87	ΠΑΠΑΓΙΑΝΝΗΣ ΗΛΙΑΣ	079785017	ΚΑΛΒΟΥ 14 ΛΑΜΙΑ
88	ΠΑΡΗΓΟΡΗ-ΠΑΠΑΔΗΜΗΤΡΙΟΥ ΣΟΦΙΑ	045438158	ΓΟΡΓΟΠΟΤΑΜΟΣ
89	ΠΑΠΑΙΩΑΝΝΟΥ ΑΦΟΙ Α.Ε ΙΝΤΕΡΚΑΤ	999917261	ΓΡΑΒΙΑ ΦΩΚΙΔΑΣ
90	ΠΑΠΟΥΤΣΟΠΟΥΛΟΣ ΦΩΤΙΟΣ	133684486	ΣΤΑΥΡΟΣ ΛΑΜΙΑΣ
91	ΠΛΙΑΚΟΣ ΙΩΑΝΝΗΣ	041956223	ΠΤΕΛΕΑ
92	ΠΑΤΤΑΣ ΓΕΩΡΓΙΟΣ	049554879	ΚΡΕΣΝΑΣ 4 ΑΤΑΛΑΝΤΗ
93	ΠΑΤΤΑΣ ΚΩΝ/ΝΟΣ	025152417	ΚΡΕΣΝΑΣ 4 ΑΤΑΛΑΝΤΗ
94	PROKLOS GMBH	997010551	ΑΛΑΜΑΝΑΣ 10 ΧΑΙΔΑΡΙ ΑΘΗΝΑ

95	ΡΑΦΤΟΠΟΥΛΟΣ & ΣΙΑ ΟΕ	092199268	ΑΒΕΡΩΦ 7 ΛΑΜΙΑ
96	ΡΑΧΟΥΤΗΣ ΕΥΑΓΓΕΛΟΣ	039431004	ΚΑΛΠΑΚΙΟΥ 4 ΛΑΜΙΑ
97	ΡΕΒΕΖΑΣ ΙΩΑΝΝΗΣ	049729579	ΣΤΥΛΙΔΑ
98	ΡΕΒΕΖΑΣ ΑΝΑΣΤΑΣΙΟΣ	022149272	219 ΧΛΜ ΑΘ.-ΘΕΣ/ΚΗΣ
99	ΡΗΓΑΣ ΗΛΙΑΣ	301631745	ΝΑΥΑΡΙΝΟΥ 19 ΣΠΕΡΧΕΙΑΔΑ
100	ΡΗΓΑΣ ΝΙΚΟΛΑΟΣ	022150062	ΣΠΕΡΧΕΙΑΔΑ
101	ΡΟΥΜΕΛΙΩΤΗΣ ΓΕΩΡΓΙΟΣ	156855332	28 ΟΚΤΩΒΡΙΟΥ Λ.ΑΙΔΗΨΟΥ
102	ΡΟΥΣΣΗΣ ΜΙΧΑΗΛ	110931432	ΜΑΡΤΙΝΟ
103	ΣΙΔΕΡΗΣ ΘΕΜΙΣΤΟΚΛΗΣ	073834078	ΛΟΚΡΙΔΑ ΜΑΡΤΙΝΟ
104	ΣΤΑΜΕΛΟΥ ΛΕΜΟΝΙΑ	101913453	ΤΣΙΛΑΛΗ 4 ΛΑΜΙΑ
105	ΣΤΑΦΥΛΑΣ ΘΕΟΔΩΡΟΣ	037411969	ΦΘΙΩΤΙΔΑ ΤΙΘΩΡΕΑ
106	ΣΤΕΡΓΙΟΥ ΚΩΝΣΤΑΝΤΙΝΟΣ	045158831	Τ.Κ.ΠΑΥΛΟΥ ΟΡΧΟΜΕΝΟΣ
107	ΣΤΕΡΕΟΔΟΜΗ Α.Τ.Ε	094228332	ΜΑΚΡΟΠΟΥΛΟΥ 32 ΛΑΜΙΑ
108	ΣΙΔΗΡΟΜΠΕΤΟΝ ΑΕ	082766917	3 ΧΛΜ ΚΑΡΠΕΝΗΣΙΟΥ - ΛΑΜΙΑΣ
109	ΣΤΟΚΑΣ ΣΠΥΡΙΔΩΝ	043463461	ΡΟΔΙΤΣΑ ΛΑΜΙΑΣ
110	ΣΤΡΩΜΑΤΙΑΣ ΣΩΤΗΡΗΣ	049983730	ΑΤΑΛΑΝΤΗ

111	ΣΩΤΗΡΟΠΟΥΛΟΣ ΕΛΕΥΘΕΡΙΟΣ	101939689	ΛΑΜΙΑ ΣΤΥΛΙΔΟΣ 6Α
112	ΣΩΤΗΡΟΠΟΥΛΟΣ ΧΡΗΣΤΟΣ	059268477	ΑΔΑΝΩΝ 13 ΛΑΜΙΑ
113	ΣΥΛΕΒΙΣΤΑΣ ΕΥΑΓΓΕΛΟΣ	036764581	ΛΕΥΚΑΔΑ ΜΑΚΡΑΚΩΜΗΣ
114	Χ ΚΑΙ Κ ΤΕΧΝΙΚΗ Ι. Δ. ΧΡΥΣΟΣΠΑΘΗΣ - ΓΕΡ. Ε. ΚΟΣΣΟΒΑΣ Ο.Ε.	998986190	ΠΕΥΚΗ ΑΘΗΝΩΝ ΙΩΑΝΝΙΝΩΝ 19
115	ΤΣΙΟΥΛΟΥ ΕΛΕΥΘΕΡΙΑ	038796494	ΚΑΡΑΤΖΑΒΕΛΟΥ 141 ΡΟΔ.ΛΑΜΙΑ
116	ΤΖΑΒΕΣ ΓΕΩΡΓΙΟΣ	110906619	ΜΑΡΤΙΝΟ
117	ΤΖΟΥΤΖΟΥΡΑΚΟΣ ΑΝΕΣΤΗΣ	110927222	ΜΑΡΤΙΝΟ ΦΘ/ΔΑΣ
118	ΤΖΑΧΡΗΣΤΑ ΚΩΝΣΤΑΝΤΙΑ	038958893	ΓΑΡΔΙΚΙ ΣΠΕΡΧΕΙΑΔΑΣ
119	ΤΕΚΤΟΝΙΚΗ ΑΤΕΒΕ	094275308	ΜΑΚΡΟΠΟΥΛΟΥ 69 ΛΑΜΙΑ
120	ΤΡΙΑΝΤΑΦΥΛΛΟΥ ΙΩΑΝΝΗΣ	045039276	ΑΓ.ΧΑΡΑΛΑΜΠΟΣ ΜΩΛΟΣ
121	ΤΣΩΜΟΣ ΤΕΧΝΙΚΗ	999352398	ΑΓ.ΚΩΝ/ΝΟΣ ΚΑΜ.ΒΟΥΡΛΑ
122	ΤΣΟΥΚΑΛΑΔΕΛΗ ΕΥΘΥΜΙΑ	048092972	ΚΑΙΣΑΡ.& ΝΑΞΙΩΤΗ 5 Ν. ΜΑΓΝΗΣΙΑ ΛΑΜΙΑ
123	ΤΣΩΝΗ ΟΛΓΑ	044395746	ΜΑΝΩΛΙΔΟΥ 1 ΛΑΜΙΑ
124	ΤΣΙΓΚΑ ΑΦΟΙ Ο.Ε	999691218	ΝΤΑΜΑΡΙΑ ΛΑΜΙΑΣ
125	ΥΠΕΡΑΣΤΙΚΟ ΚΤΕΛ Ν. ΦΘΙΩΤΙΔΑΣ ΑΕ	90009421	ΛΕΩΣΘΕΝΟΥΣ 36 ΛΑΜΙΑ
126	ΥΦΑΝΤΗΣ ΝΙΚΟΛΑΟΣ	022590264	ΛΕΥΚΑΔΑ ΦΘΙΩΤΙΔΑΣ

Σχέδιο – Μνημόνιο Ενεργειών

Αντιμετώπισης Εκτάκτων Αναγκών και Άμεσης/Βραχείας Διαχείρισης των Συνεπειών από την Εκδήλωση Χιονοπτώσεων και Παγετού Περιφέρειας Στερεάς Ελλάδας

127	ΦΑΣΣΑΣ ΚΩΝΣΤΑΝΤΙΝΟΣ	053942768	ΚΑΙΝΟΥΡΙΟ
128	ΦΑΤΟΥΡΟΣ ΧΡΗΣΤΟΣ	117660009	ΜΠΙΖΑΝΙΟΥ 2 ΛΑΜΙΑ
129	ΧΑΧΟΠΟΥΛΟΣ ΕΥΣΤΑΘΙΟΣ	026707474	ΛΑΜΙΑ
130	VD TRANS OIL ΑΕ ΧΑΛΚΙΑΣ ΔΗΜ.	099509143	ΤΣΑΡΟΥΧΟΚΑΜΠΟΣ ΛΑΜΙΑ
131	ΨΑΡΡΑΣ ΛΟΥΚΑΣ	046076847	ΜΑΛΕΣΙΝΑ
132	ΨΥΧΟΓΙΟΣ ΔΗΜΗΤΡΙΟΣ	045882257	ΜΑΚΡΑΚΩΜΗ
133	ΜΠΑΚΑΣ ΑΘΑΝΑΣΙΟΣ	076938440	ΕΛΑΤΕΙΑ
134	ΠΑΠΑΙΩΑΝΝΟΥ ΙΩΑΝΝΗΣ	146506173	ΛΟΓΓΙΤΣΙ ΣΤΥΛΙΔΑΣ
135	ΚΟΥΤΣΟΘΟΔΩΡΟΣ ΠΑΝΑΓΙΩΤΗΣ	050442074	ΛΑΜΙΑ
136	ΑΛΕΞΑΝΔΡΗΣ ΙΩΑΝΝΗΣ	054033534	Σ.Σ. ΛΙΑΝΟΚΛΑΔΙΟΥ
137	ΦΡΑΓΚΟΣ ΙΩΑΝΝΗΣ του ΔΗΜΗΤΡΙΟΥ	050062655	ΛΑΜΙΑ
138	ΛΙΑΡΟΠΟΥΛΟΣ ΚΩΝΣΤΑΝΤΙΝΟΣ	130582220	ΡΑΧΕΣ ΣΤΥΛΙΔΑΣ
139	ΤΡΙΕΔΡΟΝ ΑΤΕ	094422884 ΦΑΕ ΑΘΗΝΩΝ	Λ. ΜΕΣΟΓΕΙΩΝ 300 ΧΟΛΑΡΓΟΣ ΑΘΗΝΑ
140	ΒΑΣΙΛΕΙΟΣ & ΕΙΡΗΝΗ ΚΑΡΑΠΑΝΟΥ Ο.Ε.	092385526	ΛΑΡΙΣΑ
141	ΚΑΡΒΕΛΗΣ ΧΡΗΣΤΟΣ του Χαρ.	063782869	ΛΑΜΙΑ
142	ΚΑΡΠΟΥΖΗΣ ΧΑΡΑΛΑΜΠΟΣ του Ηλία	157542349	ΣΠΕΡΧΕΙΑΔΑ
143	ΚΑΤΣΟΓΙΑΝΝΟΥ ΕΛΕΝΗ	301642446	ΜΑΚΡΑΚΩΜΗ

144	ΚΩΣΤΟΠΟΥΛΟΥ ΜΑΡΙΑ	040695174	ΜΑΚΡΑΚΩΜΗ
145	ΦΙΝΕΣ ΠΑΝΑΓΙΩΤΗΣ	045301676	ΑΜΦΙΚΛΕΙΑ
146	ΧΑΔΟΣ ΙΩΑΝΝΗΣ	074945329	ΠΑΛΑΙΟΚΕΡΑΣΙΑ ΣΤΥΛΙΔΑΣ
147	ΧΑΛΑΣΤΑΝΗΣ ΓΡΗΓΟΡΙΟΣ του ΔΗΜ.	136882183	ΓΡΑΝΙΤΣΑΕΥΡΥΤΑΝΙΑΣ
148	ΜΑΛΑΜΟΣ ΜΙΧΑΗΛ	011278629	ΛΑΜΙΑ
149	Ι. ΚΑΛΤΣΑΣ ΚΑΤΑΣΚΕΥΑΣΤΙΚΗ	044396417	ΛΑΜΙΑ
150	Φ/Β ΠΑΡΚΟ ΒΑΡΙΚΟ Ε.Ε.	997924975	ΒΙΠΕ ΛΑΜΙΑ
151	ΑΓΓΕΛΗΣ ΠΑΝΑΓΙΩΤΗΣ	301616766	ΛΕΥΚΑΔΑ ΣΠΕΡΧΕΙΑΔΑΣ
152	ΓΙΑΓΚΟΥ ΣΕΡΑΦΕΙΜ	157547427	ΜΑΡΤΙΝΟ
153	ΚΩΣΤΟΡΙΖΟΣ Γ. & ΣΙΑ Ε.Ε	997947896	Σ.Σ. ΛΙΑΝΟΚΛΑΔΙΟΥ
154	ΔΡΑΧΤΙΔΗΣ ΠΑΝΑΓΙΩΤΗΣ	063022702	ΛΑΜΙΑ
155	CAS A.B.E.E.	997947189	ΛΑΜΙΑ
156	ΠΑΝΑΓΙΩΤΗ ΔΡΑΧΤΙΔΗ	063022702	ΛΑΜΙΑ
157	Α. ΤΣΙΠΟΥΡΗ – Ν. ΧΑΤΖΗΦΩΤΗΣ & ΣΙΑ ΟΕ	800386594	Ν. ΙΟΝΙΑ ΑΘΗΝΑ
158	CHEMMAR/ ΘΕΟΔ. ΒΑΣΙΛΟΠΟΥΛΟΣ	021089193	ΠΕΙΡΑΙΑΣ
159	ΧΡΗΣΤΟΣ Δ. ΓΑΝΔΑΣ & ΣΙΑ ΕΕ (ΚΡD CONSULTING)	099907237	ΘΕΣΣΑΛΟΝΙΚΗ
160	ENVIROLAB I.K.E.	800676296	ΒΟΛΟΣ
161	ΕΝΒΙΟΜΕΤΡΙΚΣ ΤΕΧΝΙΚΟΙ ΣΥΜΒΟΥΛΟΙ ΕΠΕ	999913919	ΑΘΗΝΑ

162	ΚΑΡΚΑΝΗ ΣΤΑΥΡΟΥΛΑ	112421532,	ΑΓ. ΠΑΡΑΣΚΕΥΗ. ΛΑΜΙΑΣ
163	ΨΥΧΟΓΙΟΣ ΔΗΜΗΤΡΙΟΣ	045882257	ΜΑΚΡΑΚΩΜΗ ΦΘΙΩΤΙΔΑΣ
164	ΓΙΟΒΑΝΗΣ ΘΩΜΑΣ	059506172	ΛΑΜΙΑ, ΝΑΥΠΑΚΤΟΥ 1 ^Η ΠΑΡ. 9
165	ΚΟΥΤΚΙΑΣ ΝΙΚΟΛΑΟΣ	063831996	ΛΑΜΙΑ
166	ΤΣΙΟΥΛΟΣ ΓΕΩΡΓΙΟΣ	172313611	ΛΑΜΙΑ, ΚΑΡΑΝΤΖΑΒΕΛΟΥ 141
167	ΤΣΙΩΤΑΣ ΧΑΡΑΛΑΜΠΟΣ	065111270	ΛΑΜΙΑ, ΤΚ ΡΟΔΙΤΣΑΣ
168	ΤΡΙΒΗΛΟΣ ΑΡΙΣΤΕΙΔΗΣ	045669514	ΓΑΛΑΤΑΣ ΕΥΗΝΟΧΩΡΙ, ΜΕΣΟΛΟΓΓΙ
169	ΒΑΣΙΛΕΙΟΥ ΙΩΑΝΝΗΣ	301639510	ΓΑΡΔΙΚΙ ΜΑΚΡΑΚΩΜΗΣ
170	ΑΡΒΑΝΙΤΗΣ ΝΕΣΤΩΡΑΣ	049671304	ΦΟΥΡΝΑ ΕΥΡΥΤΑΝΙΑΣ
171	ΠΡΟΒΟΠΟΥΛΟΣ ΓΕΩΡΓΙΟΣ	044396534	ΛΑΜΙΑ ΠΑΛΑΙΟΛΟΓΟΥ 18
172	ΤΣΟΥΤΣΙΚΑΣ ΦΩΤΙΟΣ	044394344	ΛΑΜΙΑ, ΝΕΑ ΒΡΑΧΑ ΣΤΑΥΡΟΣ

5. Η υπ. Αριθμ. 48 απόφαση της Ο.Ε. (θέμα 45ο/Πρακτικό 1/04-01-2022/ΑΔΑ: 9Π4Μ7ΛΗ-Ζ7Η) με την έγκριση του μητρώου οικονομικών φορέων (εταιρειών – φυσικών προσώπων) για την αντιμετώπιση εκτάκτων αναγκών από χιονοπτώσεις, παγετό, πλημμύρες, πυρκαγιές, κ.λ.π., στην περιοχή ευθύνης της Περιφερειακής Ενότητας Φωκίδας για το χρονικό διάστημα από 01-01-2022 έως 31-12-2022.

ΑΝΑΛΥΤΙΚΟ ΜΗΤΡΩΟ ΙΔΙΟΚΤΗΤΩΝ ΜΗΧΑΝΗΜΑΤΩΝ – ΟΧΗΜΑΤΩΝ Π.Ε. ΦΩΚΙΔΑΣ

Α/Α	ΕΠΩΝΥΜΙΑ	ΕΔΡΑ	ΑΦΜ
1	ΧΡΗΣΤΟΣ ΒΑΡΑΣΙΑΣ & ΣΙΑ Ο.Ε.	ΣΚΑΛΩΜΑ	998515631
2	ΤΣΙΓΑΡΙΔΑΣ ΣΠΥΡΙΔΩΝ	ΙΤΕΑ	153150129
3	ΚΡΟΝΟΣ Ο.Ε.	ΠΑΛΑΙΟΚΑΣΤΡΟ	800196424
4	ΣΠΥΡΟΠΟΥΛΟΣ ΑΘΑΝΑΣΙΟΣ	ΕΥΠΑΛΙΟ	129005530
5	ΣΠΥΡΟΠΟΥΛΟΣ ΕΥΘΥΜΙΟΣ	ΚΡΟΚΥΛΙΟ	035364667
6	ΚΥΡΙΑΖΗ ΔΗΜΗΤΡΑ	ΚΑΛΟΣΚΟΠΗ	109197475
7	ΑΛΤΑΝΗΣ ΔΗΜΗΤΡΙΟΣ ΜΟΝ Ι.Κ.Ε.	ΙΤΕΑ	801306511
8	ΘΑΝΟΣ ΔΗΜΟΣ	ΠΟΛΥΔΡΟΣΣΟ	041432476
9	Β&Γ ΠΑΝΟΥΡΓΙΑΣ & Ε.ΜΕΛΙΣΤΑ Ε.Ε.	ΦΙΛΟΘΕΗ	800997100
10	ΚΟΝΤΟΛΑΤΗΣ ΠΑΝΑΓΙΩΤΗΣ	ΓΡΑΒΙΑ	109158880
11	ΛΑΤΖΟΣ ΣΤΑΥΡΟΣ-ΚΟΝΤΟΛΑΤΗΣ ΠΑΝΑΓΙΩΤΗΣ Ο.Ε.	ΓΡΑΒΙΑ	099253317
12	ΚΑΤΝΤΖΟΣ ΚΩΝΣΤΑΝΤΙΝΟΑ	ΓΡΑΒΙΑ	109153560
13	ΑΓΓΕΛΗΣ ΙΩΑΝΝΗΣ	ΓΡΑΒΙΑ	301616766
14	ΤΡΙΒΗΛΟΣ ΒΑΣΙΛΕΙΟΣ	ΑΡΤΟΤΙΝΑ	045669514
15	ΠΟΝΤΙΚΑΣ ΔΗΜΟΣ	ΕΠΤΑΛΟΦΟΣ	049042407
16	ΜΑΡΙΟΣ Θ. ΛΙΑΡΟΣ	ΝΑΥΠΑΚΤΟΣ	113729087
17	ΥΙΟΙ ΘΕΜ. ΚΥΡΙΑΝΝΑΚΗ ΕΕΤΕ	ΛΕΥΚΑΔΙΤΙ	093810023

Σχέδιο – Μνημόνιο Ενεργειών

Αντιμετώπισης Εκτάκτων Αναγκών και Άμεσης/Βραχείας Διαχείρισης των Συνεπειών από την Εκδήλωση Χιονοπτώσεων και Παγετού Περιφέρειας Στερεάς Ελλάδας

18	ΡΑΠΤΗΣ ΓΕΩΡΓΙΟΣ	ΚΡΟΚΥΛΙΟ	018238063
19	ΑΦΟΙ ΛΕΟΝΤΙΟΥ Ο.Ε.	ΔΕΣΦΙΝΑ	081805255
20	ΠΑΝΑΓΙΩΤΑ ΓΕΩΡΓΟΥΣΗ ΚΟΥΤΣΟΜΠΟΥ & ΣΙΑ Ε.Ε.	ΠΟΛΥΔΡΟΣΣΟ	800066863
21	ΚΟΤΣΙΑΣ ΠΑΝΑΓΙΩΤΗΣ	ΠΟΛΥΔΡΟΣΣΟ	049035987
22	ΦΑΓΚΡΕΖΟΥ-ΚΟΡΜΠΟΥ ΠΑΝΑΓΙΩΤΑ ΜΟΝΟΠΡΟΣΩΠΗ Ε.Π.Ε.	ΑΜΦΙΣΣΑ	998592220
23	ΑΦΟΙ ΜΠΑΡΤΣΩΤΑ ΑΤΕΒΕ	ΙΤΕΑ	800643972
24	ΑΦΟΙ ΠΑΠΑΛΕΞΗ Ο.Ε.	ΑΜΦΙΣΣΑ	80022040
25	ΡΕΒΒΑΣ ΔΗΜΗΤΡΙΟΣ	ΑΜΦΙΣΣΑ	046190183
26	ΣΟΥΛΙΑΣ ΗΛΙΑΣ	ΓΡΑΒΙΑ	153162743
27	ΚΑΤΣΑΝΟΣ ΧΡΗΣΤΟΣ	ΛΑΜΙΑ	1019255175
28	ΠΑΠΑΓΕΩΡΓΙΟΥ ΚΩΝΣΤΑΝΤΙΝΟΣ	ΣΕΡΓΟΥΛΑ	301946141
29	ΠΑΥΛΟΣΤΑΘΗΣ ΑΝΤΩΝΙΟΣ	ΙΤΕΑ	050923632
30	ΜΑΝΩΛΗΣ ΛΑΜΠΡΟΣ	ΝΑΥΠΑΚΤΟΣ	058563677
31	ΜΑΡΑΓΙΑΝΝΗΣ ΔΗΜΗΤΡΙΟΣ	ΠΑΡΑΛΙΑ ΤΟΛΟΦΩΝΑΣ	049655064
32	ΓΡΗΓΟΡΙΟΣ ΔΗΜΟΣ	ΙΤΕΑ	109165557
33	ΚΟΡΟΜΠΙΛΗ ΜΑΡΓΑΡΙΤΑ	ΓΡΑΒΙΑ	069949383
34	ΓΕΩΡΓΑΚΟΠΟΥΛΟΙ ΑΦΟΙ Ο.Ε.	ΝΑΥΠΑΚΤΟΣ	800693109
35	ΚΑΤΣΙΜΠΡΑΣ ΕΥΘΥΜΙΟΣ	ΑΜΦΙΣΣΑ	034643357
36	ΠΑΣΣΑΚΟΣ ΠΑΝΑΓΙΩΤΗΣ	ΑΓΙΟΣ ΝΙΚΟΛΑΟΣ	033797059
37	ΜΑΥΡΟΔΗΜΟΣ ΕΥΣΤΑΘΙΟΣ	ΛΙΛΑΙΑ	058576761

ΜΗΤΡΩΟ ΙΔΙΟΚΤΗΤΩΝ ΜΗΧΑΝΗΜΑΤΩΝ – ΟΧΗΜΑΤΩΝ

ΜΗΤΡΩΟ ΜΗΧΑΝΗΜΑΤΩΝ ΚΑΙ ΧΕΙΡΙΣΤΩΝ ΠΕ ΕΥΒΟΙΑΣ

ΑΡΙΘΜΟΣ ΚΥΚΛΟΦΟΡΙΑΣ	ΕΙΔΟΣ ΜΗΧΑΝΗΜΑΤΟΣ
ΜΕ 121124	ΦΟΡΤΩΤΗΣ ΕΛΑΣΤΙΧΟΦΟΡΟΣ 966
ΜΕ 123055	ΦΟΡΤΩΤΗΣ ΕΛΑΣΤΙΧΟΦΟΡΟΣ 950
ΜΕ 111638	GRADER
ΜΕ 121117	GRADER
ΜΕ 123063	ΠΡΟΩΘΗΤΗΣ D-8
ΜΕ 92348	RENAULT ΑΛΑΤΟΔ/ΜΕΑΣ
ΚΗΗ 6117	UNIMOG
ΚΗΗ 6869	ΗΜΙΦΟΡΤΗΓΟ ΚΛΕΙΣΤΟ ΚΙΝΗΤΟ ΚΕΝΤΡΟ ΕΠΙΧΕΙΡΗΣΕΩΝ

ΜΗΤΡΩΟ ΧΕΙΡΙΣΤΩΝ ΜΗΧΑΝΗΜΑΤΩΝ ΠΕ ΕΥΒΟΙΑΣ

ΟΝΟΜΑΤΕΠΩΝΥΜΟ	ΤΗΛΕΦΩΝΟ ΕΠΙΚΟΙΝΩΝΙΑΣ
ΑΡΒΑΝΙΤΗΣ ΓΕΩΡΓΙΟΣ	6973374295
ΝΤΟΥΡΜΑΣ ΑΠΟΣΤΟΛΟΣ	6947277864
ΠΑΛΙΟΥΡΑΣ ΚΩΝ.	6972757798
ΡΑΠΤΗΣ ΓΕΩΡΓΙΟΣ	6979584179

ΜΗΤΡΩΟ ΜΗΧΑΝΗΜΑΤΩΝ ΕΡΓΟΥ Π.Ε. ΦΘΙΩΤΙΔΑΣ

ΑΡΙΘΜΟΣ ΚΥΚΛΟΦΟΡΙΑΣ	ΕΙΔΟΣ ΜΗΧΑΝΗΜΑΤΟΣ	ΧΩΡΟΣ ΣΤΑΘΜΕΥΣΗΣ
ΜΕ 104058	ΠΡΟΩΘΗΤΗΡΑΣ τύπου D7	ΕΡΓΟΤΑΞΙΟ – ΚΟΜΒΟΣ ΛΑΜΙΑΣ
ΜΕ 5576	ΠΡΟΩΘΗΤΗΡΑΣ τύπου D7	ΕΡΓΟΤΑΞΙΟ – ΚΟΜΒΟΣ ΛΑΜΙΑΣ
ΜΕ 91712	ΦΟΡΤΩΤΗΣ ΛΑΣΤΙΧΟΦΟΡΟΣ	ΕΡΓΟΤΑΞΙΟ – ΚΟΜΒΟΣ ΛΑΜΙΑΣ
ΜΕ 5592	ΦΟΡΤΩΤΗΣ ΛΑΣΤΙΧΟΦΟΡΟΣ	ΕΡΓΟΤΑΞΙΟ – ΚΟΜΒΟΣ ΛΑΜΙΑΣ
ΜΕ 5572	ΦΟΡΤΩΤΗΣ ΕΡΠΥΣΤΡΙΟΦΟΡΟΣ	ΕΡΓΟΤΑΞΙΟ – ΚΟΜΒΟΣ ΛΑΜΙΑΣ
ΜΕ 5588	ΦΟΡΤΩΤΗΣ – ΕΚΣΚΑΦΕΑΣ	ΕΡΓΟΤΑΞΙΟ – ΚΟΜΒΟΣ ΛΑΜΙΑΣ
ΜΕ 5573	ΦΟΡΤΩΤΗΣ - ΕΚΣΚΑΦΕΑΣ	ΕΡΓΟΤΑΞΙΟ – ΚΟΜΒΟΣ ΛΑΜΙΑΣ
ΜΕ 109801	ΔΙΑΜΟΡΦΩΤΗΡΑΣ	ΕΡΓΟΤΑΞΙΟ – ΚΟΜΒΟΣ ΛΑΜΙΑΣ

ΜΗΤΡΩΟ ΟΧΗΜΑΤΩΝ ΔΙΟΙΚΗΤΙΚΗΣ ΜΕΡΙΜΝΑΣ ΚΑΙ ΥΠΟΣΤΗΡΙΞΗΣ Π.Ε. ΦΘΙΩΤΙΔΑΣ

ΑΡΙΘΜΟΣ ΚΥΚΛΟΦΟΡΙΑΣ	ΕΙΔΟΣ ΟΧΗΜΑΤΟΣ	ΘΕΣΕΙΣ ΕΠΙΒΑΤΩΝ	ΧΩΡΟΣ ΣΤΑΘΜΕΥΣΗΣ
ΙΤΝ-4740 /41/42/52	ΕΠΙΒΑΤΙΚΟ ΤΕΤΡΑΚΙΝΗΤΟ	5	ΕΡΓΟΤΑΞΙΟ – ΚΟΜΒΟΣ ΛΑΜΙΑΣ
ΚΗΗ - 2773	ΕΠΙΒΑΤΙΚΟ ΤΕΤΡΑΚΙΝΗΤΟ	5	ΕΡΓΟΤΑΞΙΟ – ΚΟΜΒΟΣ ΛΑΜΙΑΣ
ΙΤΝ - 4745/57	ΕΠΙΒΑΤΙΚΟΤΕΤΡΑΚΙΝΗΤΟ	5	ΧΩΡΟΣ ΣΤΑΘΜΕΥΣΗΣ Δ.Τ.Ε.
ΚΗΗ - 2712	ΗΜΙΦΟΡΤΗΓΟ ΤΕΤΡΑΚΙΝΗΤΟ	4	ΕΡΓΟΤΑΞΙΟ – ΚΟΜΒΟΣ ΛΑΜΙΑΣ
ΚΗΗ - 2713	ΗΜΙΦΟΡΤΗΓΟ ΤΕΤΡΑΚΙΝΗΤΟ	4	ΕΡΓΟΤΑΞΙΟ – ΚΟΜΒΟΣ ΛΑΜΙΑΣ
ΚΗΗ - 2717	ΕΠΙΒΑΤΙΚΟ ΤΕΤΡΑΚΙΝΗΤΟ	5	ΕΡΓΟΤΑΞΙΟ – ΚΟΜΒΟΣ ΛΑΜΙΑΣ
ΚΗΗ - 2774	ΕΠΙΒΑΤΙΚΟ	5	ΧΩΡΟΣ ΣΤΑΘΜΕΥΣΗΣ ΔΙΟΙΚΗΤΗΡΙΟΥ

Σχέδιο – Μνημόνιο Ενεργειών

Αντιμετώπισης Εκτάκτων Αναγκών και Άμεσης/Βραχείας Διαχείρισης των Συνεπειών από την Εκδήλωση Χιονοπτώσεων και Παγετού Περιφέρειας Στερεάς Ελλάδας

ΜΗΤΡΩΟ ΜΗΧΑΝΗΜΑΤΩΝ ΚΑΙ ΧΕΙΡΙΣΤΩΝ ΤΗΣ ΠΕ ΕΥΡΥΤΑΝΙΑΣ

A/A	Είδος αυτοκινήτου	Μάρκα Τύπος	Αριθμός αυτοκινήτου
1	Ημιφορτηγό	MAZDA	KHY 3753
2	Επιβατηγό	OPEL	KHY 9365
3	Επιβατηγό (jeep)	SUZUKI	KHY 9377
4	Ημιφορτηγό	MITSUBISHI	KHY 9375
5	Επιβατικό	SUBARU	KHI 4373
6	Ημιφορτηγό	MERCENTES	KHY 9389
7	Ημιφορτηγό	MAZDA	KHI 4374
8	Φορτηγό ανατρεπ.	MAGIRUS	KHY 9371
9	Φορτηγό ανατρεπ.	STEYER	KHY 9373
10	Φορτηγό ανατρεπ.	STEYER	KHY 9376
11	Φορτηγό ανατρεπ.	STEYER	KHY 9390
12	Φορτηγό ανατρεπ.	MERCENTES	KHY 9400
13	Φορτηγό ανατρεπ.	IVECO	KHI 4352
14	Ρυμουλκό	SCANIA	KHY 9370
15	Φορτηγό ανατρεπ	RENAULT	KHI 4379
16	Ημιφορτηγό	IVECO	KHI 4380
A/A	Είδος Μηχ/τος	Εργοστάσιο κατασκευής Μηχ/τος	Αριθμός Κυκλοφορίας Μηχ/τος
1	Πρωθητήρας	OCTOBAR	K.Y. 7412
2	Πρωθητήρας	CATERPILLAR	K.Y. 3157

Σχέδιο – Μνημόνιο Ενεργειών

Αντιμετώπισης Εκτάκτων Αναγκών και Άμεσης/Βραχείας Διαχείρισης των Συνεπειών από την Εκδήλωση Χιονοπτώσεων και Παγετού Περιφέρειας Στερεάς Ελλάδας

3	Πρωθητήρας	LIBHER	K.Y. 3158
4	Πρωθητήρας	KOMATSU	K.Y. 456
5	Πρωθητήρας	KOMATSU	K.Y. 457
6	Ισοπεδωτής	HBM	K.Y. 3151
7	Ισοπεδωτής	HBM	K.Y. 3156
8	Ισοπεδωτής	HBM	K.Y. 459
9	Ισοπεδωτής	HBM	K.Y. 460
10	Φορτωτής	INTERNAT	K.Y. 7411
11	Φορτωτής	KOMATSU	K.Y. 3154
12	Φορτωτής	HYUNDAI HL	I.X. 93851
13	Φορτωτής-Εκσκαφ	JCB	K.Y. 3152
14	Εκχιονιστικό	STAYER	K.Y. 452
15	Εκχιονιστικό	THOMAS	K.Y. 453
16	Εκχιονιστικό	RENAULT	I.X. 93852
17	Διαγραμμιστικό	NISSAN	K.Y. 3153
18	Διαμορφωτήρας	HBM NOBAS	I.X. 93890
19	Διαμορφωτήρας	HBM NOBAS	K.Y. 123351
20	Διαμορφωτήρας	CHAMPION	I.X. 121635
21	Διαμορφωτήρας	GALLIO	K.Y. 140
22	Εκχιονιστικό	UNIMAG MER.	K.Y. 123350
23	Φορτωτής	FOREDL	I.X. 121636
24	Πολυμηχάνημα	FOREDL	I.X. 121637

ΜΗΤΡΩΟ ΧΕΙΡΙΣΤΩΝ ΜΗΧΑΝΗΜΑΤΩΝ

ΟΝΟΜΑΤΕΠΩΝΥΜΟ	ΤΗΛΕΦΩΝΟ ΕΠΙΚΟΙΝΩΝΙΑΣ
ΣΟΥΛΙΩΤΗΣ ΚΩΝ/ΝΟΣ	6978331967
ΝΤΟΤΣΙΚΑΣ ΙΩΑΝΝΗΣ	6973990151
ΤΣΕΤΣΟΣ ΗΛΙΑΣ	6972209770
ΚΡΟΥΣΤΑΛΛΗΣ ΘΩΜΑΣ	6972224117
ΣΕΡΕΤΑΚΗΣ ΠΑΝΑΓΙΩΤΗΣ	6979331187
ΛΕΠΕΝΙΩΤΗΣ ΚΩΝ/ΝΟΣ	6979331187
ΚΟΥΤΣΟΘΕΟΔΩΡΟΣ ΒΑΣΙΛΕΙΟΣ	6974310700
ΜΗΤΣΙΟΥ ΓΕΩΡΓΙΟΣ	6979228557
ΓΙΑΝΝΙΩΤΗΣ ΠΑΝΑΓΙΩΤΗΣ	6972854619
ΓΙΑΝΝΙΩΤΗΣ ΕΥΑΓΓΕΛΟΣ	6977281797
ΦΟΥΚΑΣ ΚΩΝ/ΝΟΣ	6984451213

ΜΗΤΡΩΟ ΧΕΙΡΙΣΤΩΝ- ΜΗΧΑΝΗΜΑΤΩΝ Π.Ε. ΒΟΙΩΤΙΑΣ

Α/Α	ΕΙΔΟΣ ΜΗΧΑΝΗΜΑΤΟΣ	ΙΔΙΟΚΤΗΤΗΣ	ΕΔΡΑ
1	ΕΛΑΣΤΙΚΟΦΟΡΟ ΕΚΣΚΑΦΕΑ / ΦΟΡΤΩΤΗ	Ντάμκας Κωνσταντίνος	Αλίαρτος
1	ΕΛΑΣΤΙΚΟΦΟΡΟ ΕΚΣΚΑΦΕΑ / ΦΟΡΤΩΤΗ	Μαλέσης Θεμιστοκλής	Μαυρομμάτι

Σχέδιο – Μνημόνιο Ενεργειών

Αντιμετώπισης Εκτάκτων Αναγκών και Άμεσης/Βραχείας Διαχείρισης των Συνεπειών από την Εκδήλωση Χιονοπτώσεων και Παγετού Περιφέρειας Στερεάς Ελλάδας

2	ΕΛΑΣΤΙΚΟΦΟΡΟ ΕΚΣΚΑΦΕΑ / ΦΟΡΤΩΤΗ	Μπακλάκος Κωνσταντίνος	Άσκη
3	ΑΛΥΣΙΔΟΦΟΡΟ	Κατσιπόδης Ιωάννης	Λεοντάρι
4	JCB	Κρεμμύδας Παναιώτης	Μαυρομμάτι

ΜΗΤΡΩΟ ΜΗΧΑΝΗΜΑΤΩΝ Π.Ε. ΒΟΙΩΤΙΑΣ

Α/Α	ΑΡΙΘΜΟΣ ΚΥΚΛΟΦΟΡΙΑΣ	ΕΡΓΟΤΑΣΙΟ ΚΑΤΑΣΚΕΥΗΣ	ΤΥΠΟΣ ΜΗΧΑΝΗΜΑΤΟΣ	ΚΑΤΑΣΤΑΣΗ ΛΕΙΤΟΥΡΓΙΑΣ
1	ΚΥ 3929	SHM5NT – 1	ΙΣΟΠΕΔΩΤΗΣ ΓΑΙΩΝ	ΑΡΙΣΤΗ
2	ΚΥ 3928	JCB	ΕΚΣΚΑΦΕΑΣ ΦΟΡΤΩΤΗΣ	ΚΑΛΗ
3	ΚΥ 3926	COMATSU	ΠΡΟΩΘΗΤΗΡΑΣ	ΚΑΛΗ
4	ΚΥ 3922	CATERPILAR	ΙΣΟΠΕΔΩΤΗΣ ΓΑΙΩΝ	ΚΑΛΗ
5	ΚΥ 3921	LIEBHERR	ΠΡΟΩΘΗΤΗΡΑΣ	ΠΑΡΑΧΩΡΗΣΗ (ΛΑΜΙΑ)
6	ΚΥ 96349	MERSEDES	ΑΛΑΤΙΕΡΑ	ΚΑΛΗ
7	ΚΥ 96309	HYUNDAI	ΦΟΡΤΩΤΗΣ	ΑΡΙΣΤΗ
8	ΚΥ 3930	NISSAN	ΔΙΑΓΡΑΜΜΙΣΤΙΚΟ	ΑΡΙΣΤΗ
9	ΚΥ 96310	VOLVO	ΙΣΟΠΕΔΩΤΗΣ ΓΑΙΩΝ	ΑΡΙΣΤΗ

Σχέδιο – Μνημόνιο Ενεργειών

Αντιμετώπισης Εκτάκτων Αναγκών και Άμεσης/Βραχείας Διαχείρισης των Συνεπειών από την Εκδήλωση Χιονοπτώσεων και Παγετού Περιφέρειας Στερεάς Ελλάδας

ΠΑΡΑΡΤΗΜΑ Ε
ΣΧΕΔΙΟ ΑΠΟΧΙΟΝΙΣΜΟΥ ΟΔΙΚΩΝ ΑΞΟΝΩΝ ΑΡΜΟΔΙΟΤΗΤΑΣ Π.ΣΤ.Ε.
Α2: ΧΑΡΤΕΣ ΑΠΟΧΙΟΝΙΣΜΟΥ ΟΔΙΚΟΥ ΔΙΚΤΥΟΥ

Οι θέσεις αρχικής στάθμευσης των μηχανημάτων και σχετικός πίνακα με τον αριθμό και το είδος των μηχανημάτων που χρησιμοποιούνται για χειμερινή συντήρηση ανά θέση, όπως ισχύουν για την τρέχουσα χειμερινή περίοδο, σύμφωνα με την αποστολή στοιχείων από τις Διευθύνσεις Τεχνικών Έργων της Π.Στ.Ε. και την επικαιροποίησή τους με το υπ. Αριθμ. 11210/23-12-2021 έγγραφο της Γενικής Γραμματείας Πολιτικής Προστασίας, απεικονίζονται στους κάτωθι χάρτες:

1^{ος} Χάρτης Αποχιονισμού Π.Στ.Ε. με απεικόνιση των Διοικητικών Ορίων

2^{ος} Χάρτης Αποχιονισμού Π.Στ.Ε. με απεικόνιση των Υψομετρικών Κλάσεων



ΓΕΝΙΚΗ ΓΡΑΜΜΑΤΕΙΑ ΠΟΛΙΤΙΚΗΣ ΠΡΟΣΤΑΣΙΑΣ ΔΙΕΥΘΥΝΣΗ ΣΧΕΔΙΑΣΜΟΥ & ΑΝΤΙΜΕΤΩΠΙΣΗΣ ΕΚΤΑΚΤΩΝ ΑΝΑΓΚΩΝ

Περιφέρεια Στερεάς Ελλάδος

Χειμερινή Περίοδος 2021-2022 1η Έκδοση 17-12-2021



Table with 4 columns: ID, Description, Location, and Notes. Includes sections for 'ΠΡΩΤΟΙ ΣΧΕΔΙΑΣΜΟΙ ΤΡΟΧΟΠΛΗΘΙΟΥ ΚΕΥ' and 'ΠΡΩΤΟΙ ΣΧΕΔΙΑΣΜΟΙ ΣΥΝΤΗΡΗΣΗΣ ΟΔΩΝ'.

Table with 4 columns: ID, Description, Location, and Notes. Includes sections for 'ΠΡΩΤΟΙ ΣΧΕΔΙΑΣΜΟΙ ΣΥΝΤΗΡΗΣΗΣ ΟΔΩΝ' and 'ΠΡΩΤΟΙ ΣΧΕΔΙΑΣΜΟΙ ΣΥΝΤΗΡΗΣΗΣ ΟΔΩΝ'.

Table with 4 columns: ID, Description, Location, and Notes. Includes sections for 'ΠΡΩΤΟΙ ΣΧΕΔΙΑΣΜΟΙ ΣΥΝΤΗΡΗΣΗΣ ΟΔΩΝ' and 'ΠΡΩΤΟΙ ΣΧΕΔΙΑΣΜΟΙ ΣΥΝΤΗΡΗΣΗΣ ΟΔΩΝ'.

Table with 4 columns: ID, Description, Location, and Notes. Includes sections for 'ΠΡΩΤΟΙ ΣΧΕΔΙΑΣΜΟΙ ΣΥΝΤΗΡΗΣΗΣ ΟΔΩΝ' and 'ΠΡΩΤΟΙ ΣΧΕΔΙΑΣΜΟΙ ΣΥΝΤΗΡΗΣΗΣ ΟΔΩΝ'.

Table with 4 columns: ID, Description, Location, and Notes. Includes sections for 'ΠΡΩΤΟΙ ΣΧΕΔΙΑΣΜΟΙ ΣΥΝΤΗΡΗΣΗΣ ΟΔΩΝ' and 'ΠΡΩΤΟΙ ΣΧΕΔΙΑΣΜΟΙ ΣΥΝΤΗΡΗΣΗΣ ΟΔΩΝ'.

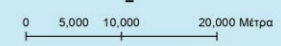

Χαρτογραφική απεικόνιση σχεδίων αποχιονισμού φορέων χειμερινής συντήρησης οδικού δικτύου περιλαμβανομένων σημείων στάθμευσης περιπολικών Πυροσβεστικού Σώματος σε αυξημένη ετοιμότητα.

Legend section containing logos for 'ΠΕΡΙΦΕΡΕΙΑ ΣΤΕΡΕΑΣ ΕΛΛΑΔΟΣ', 'ΕΥΔΕ ΣΤΕΡΕΑΣ ΕΛΛΑΔΟΣ ΠΥΡΟΣΒΕΣΤΙΚΗ', 'ΑΥΤΟΚΙΝΗΤΟΔΡΟΜΟΣ ΑΙΓΑΙΟΥ Α.Ε.', 'ΚΕΝΤΡΙΚΗ ΟΔΟΣ Α.Ε.', 'ΝΕΑ ΟΔΟΣ Α.Ε.', 'Υπόμνημα', 'ΕΥΔΕ ΣΤΕΡΕΑΣ ΕΛΛΑΔΟΣ ΠΥΡΟΣΒΕΣΤΙΚΗ', 'Οδικό Δίκτυο (Αρμοδιότητες)', 'ΔΗΜΟΙ', 'ΠΕΡΙΦΕΡΕΙΑ (Επαρχιακό)', 'ΠΕΡΙΦΕΡΕΙΑ (Εθνικό)', 'ΕΥΔΕ Στερεάς Ελλάδος (Παράπλευρο)', 'ΑΥΤΟΚΙΝΗΤΟΔΡΟΜΟΣ ΑΙΓΑΙΟΥ Α.Ε.', 'ΝΕΑ ΟΔΟΣ Α.Ε.', 'ΟΔΟΣ ΚΕΝΤΡΙΚΗΣ ΕΛΛΑΔΟΣ Α.Ε.', 'ΔΗΜΟΙ', 'Περιφερειακές Ενότητες', 'ΕΥΡΥΤΑΙΛΙΑΣ', 'ΦΩΚΙΔΑΣ', 'ΒΟΙΩΤΙΑΣ', 'ΕΥΒΟΙΑΣ'.

Σημειώσεις: Μετά την εφαρμογή του Ν. 3852/2010 «1η Φοβιά Καλαμάρας» και την απόφαση 622406/0825-8-2011 (ΦΕΚ 21908/30-9-2011), του οποίου Περιφερειακή για την Περιφέρεια Στερεάς Ελλάδος σύμφωνα το παρακάτω: 1. Η συντήρηση και αποχιονισμός του οδικού δικτύου προγράμματος Περιφέρειας και Περιφερειακών Αυτοδιοικήσεων, αποτελεί αρμοδιότητα των Διευθύνσεων Τεχνικών Έργων των Περιφερειακών Ενότητων 2. Η συντήρηση και αποχιονισμός του οδικού δικτύου των Δήμων, αποτελεί αρμοδιότητα των νέων Δήμων.

Εφαρμογή GIS: Ανδρέας Αντωνίου, Γεωλόγος, MSc, PhD Δεκέμβριος 2021

Χάρη - Μνημόνιο Ενεργειών Αντιμετώπισης Εκτάκτων Αναγκών και Άμεσης/Βραχείας Διαχείρισης των Συνεπειών από την Εκδήλωση Χιονοπτώσεων και Παγετού Περιφέρειας Στερεάς Ελλάδος



ΓΕΝΙΚΗ ΓΡΑΜΜΑΤΕΙΑ ΠΟΛΙΤΙΚΗΣ ΠΡΟΣΤΑΣΙΑΣ ΔΙΕΥΘΥΝΣΗ ΣΧΕΔΙΑΣΜΟΥ & ΑΝΤΙΜΕΤΩΠΙΣΗΣ ΕΚΤΑΚΤΩΝ ΑΝΑΓΚΩΝ

Περιφέρεια Στερεάς Ελλάδος Χειμερινή Περίοδος 2021-2022 1η Έκδοση 17-12-2021

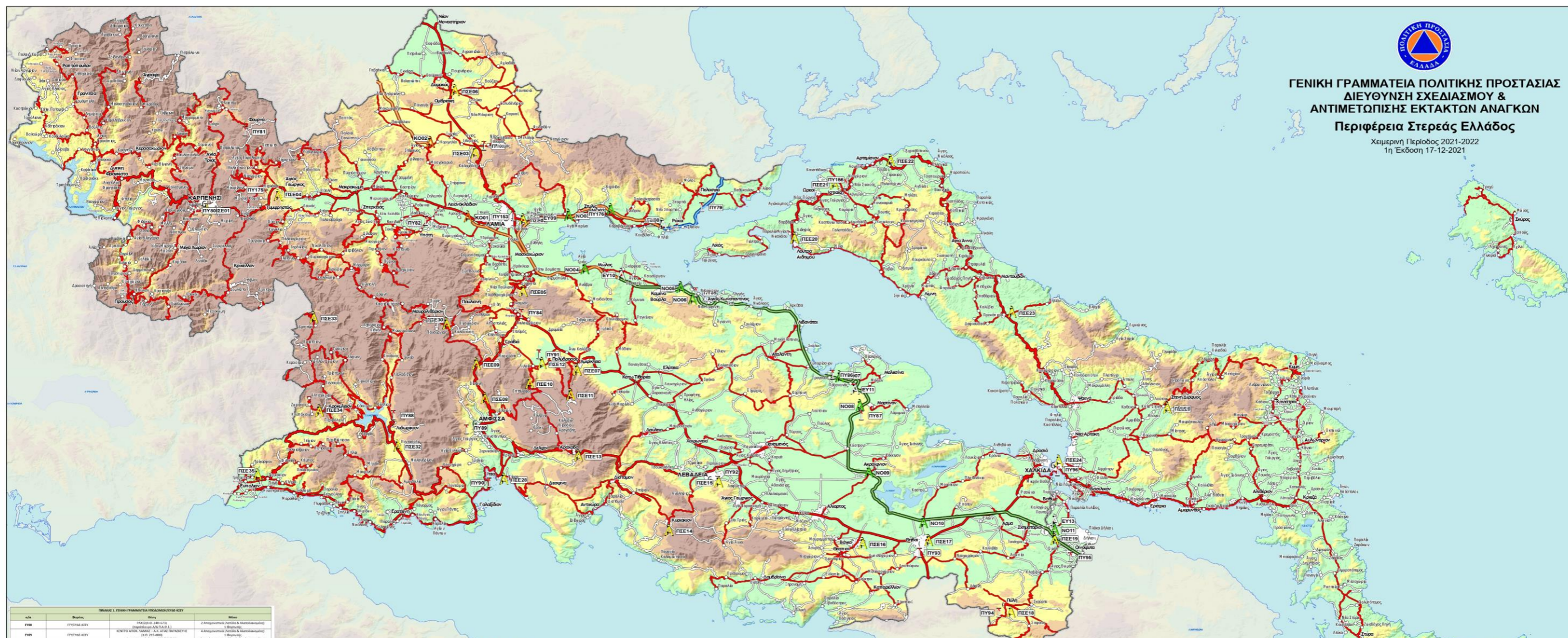
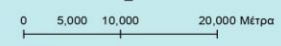

Table 1: ΠΙΝΑΚΑΣ 1. ΠΙΝΑΚΑΣ ΓΕΩΜΕΤΡΙΚΩΝ ΥΠΟΜΟΝΩΝ ΚΑΙ ΚΩΔΩΝ. Lists various road types and their corresponding codes and elevation classes.

Table 2: ΠΙΝΑΚΑΣ 2. ΠΕΡΙΦΕΡΕΙΑ ΣΤΕΡΕΑΣ ΕΛΛΑΔΟΣ. Lists emergency response points (ΠΥ01-ΠΥ30) with their locations and elevation classes.

Table 3: ΠΙΝΑΚΑΣ 3. ΠΕΡΙΦΕΡΕΙΑ ΣΤΕΡΕΑΣ ΕΛΛΑΔΟΣ. Lists emergency response points (ΠΥ31-ΠΥ50) with their locations and elevation classes.

Table 4: ΠΙΝΑΚΑΣ 4. ΠΕΡΙΦΕΡΕΙΑ ΣΤΕΡΕΑΣ ΕΛΛΑΔΟΣ. Lists emergency response points (ΠΥ51-ΠΥ70) with their locations and elevation classes.



Χαρτογραφική απεικόνιση σχεδίων αποχιονισμού φορέων χειμερινής συντήρησης οδικού δικτύου περιλαμβανομένων σημείων στάθμευσης περιπολικών πυροσβεστικού σώματος σε αυξημένη ετοιμότητα.

Υπόμνημα: ΠΕΡΙΦΕΡΕΙΑ ΣΤΕΡΕΑΣ ΕΛΛΑΔΟΣ ΑΥΤΟΚΙΝΗΤΟΔΡΟΜΟΣ ΑΙΓΑΙΟΥ Α.Ε., ΚΕΝΤΡΙΚΗ ΟΔΟΣ Α.Ε., ΝΕΑ ΟΔΟΣ Α.Ε., ΠΕΡΙΦΕΡΕΙΑ (Επαρχιακό), ΔΗΜΟΙ.

Υπόμνημα: ΠΕΡΙΦΕΡΕΙΑ (Εθνικό), ΕΥΔΕ Στερεάς Ελλάδος (Παράρτημα), ΑΥΤΟΚΙΝΗΤΟΔΡΟΜΟΣ ΑΙΓΑΙΟΥ Α.Ε., ΝΕΑ ΟΔΟΣ Α.Ε., ΟΔΟΣ ΚΕΝΤΡΙΚΗΣ ΕΛΛΑΔΟΣ Α.Ε., ΔΗΜΟΙ.

Υψομετρικές κλάσεις: Πεδινή: 0 - 300 μ., Λοιφώδης: 301 - 600 μ., Ημιορεινή: 601 - 900 μ., Ορεινή: > 900 μ.

Σχέδιο - Μνημόνιο Ενεργειών Αντιμετώπισης Εκτάκτων Αναγκών και Άμεσης/Βραχείας Διαχείρισης των Συνεπειών από την Εκδήλωση Χιονοπτώσεων και Παγετού Περιφέρειας Στερεάς Ελλάδος

ΠΑΡΑΡΤΗΜΑ ΣΤ

Μέτρα Αυτοπροστασίας

ΓΕΝΙΚΕΣ ΟΔΗΓΙΕΣ

- Φροντίστε να ενημερώνεστε διαρκώς από το ραδιόφωνο και την τηλεόραση για την εξέλιξη των καιρικών φαινομένων. Οι επίσημες πηγές ενημέρωσης είναι η Εθνική Μετεωρολογική Υπηρεσία (Ε.Μ.Υ.) και η Γενική Γραμματεία Πολιτικής Προστασίας.
- Σε περίπτωση ανάγκης καλέστε εναλλακτικά: Αστυνομία 100, Πυροσβεστικό Σώμα 199, ΕΚΑΒ 166, τον Ευρωπαϊκό Αριθμό Έκτακτης Ανάγκης 112.
- Τοποθετείστε σε εμφανές σημείο στο σπίτι τους παραπάνω αριθμούς τηλεφώνων πρώτης ανάγκης εφόσον τα παιδιά σας είναι σε θέση να τους χρησιμοποιήσουν και βεβαιωθείτε ότι το γνωρίζουν.
- Βοηθήστε τα παιδιά σας να απομνημονεύσουν οικογενειακά στοιχεία όπως το επίθετό τους, τη διεύθυνση και τον αριθμό τηλεφώνου του σπιτιού.
- Εξηγήστε σε όλα τα μέλη της οικογένειας πώς και πότε να κλείνουν τις παροχές ηλεκτρικού, φυσικού αερίου και νερού, πώς να χρησιμοποιούν τον πυροσβεστήρα και πώς να καλούν σε βοήθεια.
- Προμηθευτείτε είδη πρώτης ανάγκης όπως κουτί πρώτων βοηθειών, πυροσβεστήρα, φακό και μπαταρίες, φορητό ραδιόφωνο κλπ.
- Μεριμνήστε ειδικά για τα παιδιά και τους ηλικιωμένους.

Μόλις περάσει η κακοκαιρία

- Παρακολουθείτε συνεχώς από το ραδιόφωνο και την τηλεόραση τις επίσημες προειδοποιήσεις ή συμβουλές.
- Ελέγξτε το σπίτι και τα λοιπά περιουσιακά σας στοιχεία για να καταγράψετε πιθανές ζημιές.

Αν πρόκειται να μετακινηθείτε

- Ενημερωθείτε για τον καιρό και την κατάσταση του οδικού δικτύου.
- Ανάλογα με τον προορισμό σας αναλογιστείτε το είδος των καιρικών φαινομένων που ενδέχεται να συναντήσετε (χιόνι, παγετός, χαλάζι, βροχόπτωση κλπ.).
- Μεταβάλλετε το πρόγραμμα της μετακίνησής σας ώστε να αποφύγετε την αιχμή των καιρικών φαινομένων.
- Ταξιδέψτε κατά τη διάρκεια της ημέρας, προτιμώντας τις κεντρικές αρτηρίες και όχι τους δυσπρόσιτους και ερημικούς δρόμους.
- Ενημερώστε τους οικείους σας για τη διαδρομή που θα ακολουθήσετε.
- Μην αγνοείτε τις οδηγίες της Γενικής Γραμματείας Πολιτικής Προστασίας, τα δελτία καιρού της Ε.Μ.Υ. και τις υποδείξεις των τοπικών Αρχών, όπως η Τροχαία, το Λιμενικό, η Πυροσβεστική κλπ.
- Ελέγξτε την κατάσταση του αυτοκινήτου σας πριν από κάθε μετακίνηση.
- Εξοπλίστε το αυτοκίνητο με τα απαραίτητα μέσα αντιμετώπισης έντονων καιρικών φαινομένων (αντιολισθητικές αλυσίδες, αντιψυκτικά υγρά, ομπρέλες, αδιάβροχα, γαλότσες, φακό, κουτί πρώτων βοηθειών κλπ.).
- Φορέστε κατάλληλα ρούχα αν πρόκειται να μετακινηθείτε πεζή.
- Προσέξτε όταν βαδίζετε ώστε να αποφύγετε τραυματισμούς λόγω της ολισθηρότητας του οδοστρώματος και των πεζοδρομίων ή εξαιτίας της πτώσης αντικειμένων από υπερβολικό άνεμο ή χαλαζόπτωση.
- Προτιμήστε τα μέσα μαζικής μεταφοράς για τις μετακινήσεις σας.
- Μείνετε ήρεμοι και υπομονετικοί. Ο πανικός επιβαρύνει την κατάσταση.
- Διευκολύνετε το έργο των Αρχών.

ΧΙΟΝΟΠΤΩΣΕΙΣ

ΠΡΟΕΤΟΙΜΑΣΤΕΙΤΕ

Αν κατοικείτε σε ορεινή ή δύσβατη περιοχή που αντιμετωπίζει προβλήματα από χιονοπτώσεις

- Προμηθευτείτε υλικό θέρμανσης και τρόφιμα για αρκετές ημέρες.
- Φροντίστε για εξοπλισμό καθαρισμού του χιονιού (π.χ. φτυάρια).

ΚΑΤΑ ΤΗ ΔΙΑΡΚΕΙΑ ΤΗΣ ΧΙΟΝΟΠΤΩΣΗΣ Ή ΤΗΣ ΧΙΟΝΟΘΥΕΛΛΑΣ

Αν βρίσκεστε στο σπίτι

- Διατηρείστε το ζεστό και παραμείνετε σε αυτό όσο μπορείτε.
- Μην αφήνετε τα παιδιά να βγουν έξω ασυνόδευτα.
- Φορέστε κατάλληλα ρούχα και παπούτσια.
- Ελέγξτε το δίκτυο ύδρευσης, τους σωλήνες και τον υαλοπίνακα του ηλιακού θερμοσίφωνα.

Αν βρίσκεστε στο αυτοκίνητο

- Αποφύγετε την οδήγηση σε δύσβατες ορεινές περιοχές.
- Αλλάξτε πορεία αν είστε σε δύσβατο δρόμο και υπάρχει έντονη χιονόπτωση.
- Τηρείτε τις αποστάσεις ασφαλείας από τα προπορευόμενα οχήματα.
- Παραμείνετε στο αυτοκίνητο αν ακινητοποιηθεί. Τοποθετείστε στην κεραία του ραδιοφώνου ή σε άλλο εμφανές σημείο ένα ύφασμα με έντονο χρώμα ώστε να σας εντοπίσουν οι ομάδες διάσωσης. Ανάβετε τη μηχανή για 10 λεπτά ανά ώρα και διατηρείστε την εξάτμιση καθαρή από το χιόνι.

Αν βρίσκεστε σε εξωτερικό χώρο

- Πηγαίνετε σε ασφαλές μέρος χωρίς να εκτεθείτε στη χιονοθύελλα.
- Ντυθείτε με πολλά στρώματα από ελαφριά και ζεστά ρούχα αντί για ένα βαρύ ρούχο και φορέστε ζεστές αδιάβροχες μπότες. Προτιμήστε ένα αδιάβροχο εξωτερικό ρούχο.
- Προσέξτε τις μετακινήσεις σας σε περιοχές όπου προβλέπονται χιονοπτώσεις.
- Χρησιμοποιήστε αντιολισθητικές αλυσίδες αν είναι απολύτως απαραίτητο να μετακινηθείτε με αυτοκίνητο.

Είναι προτιμότερο να ταξιδέψετε κατά τη διάρκεια της ημέρας χρησιμοποιώντας κεντρικούς δρόμους.

Ενημερώστε τους οικείους σας για τη διαδρομή που θα ακολουθήσετε.

- Προτιμήστε τα μέσα μαζικής μεταφοράς για μετακινήσεις στην πόλη.

ΠΑΓΕΤΟΣ ΠΡΟΕΤΟΙΜΑΣΤΕΙΤΕ

- Σε περιοχές όπου έχει δημιουργηθεί παγετός απαιτείται προσοχή όταν οδηγείτε. Ενημερωθείτε για την κατάσταση του οδικού δικτύου και έχετε αντιολισθητικές αλυσίδες.
- Αν μετακινείστε πεζή, φορέστε κατάλληλα παπούτσια ώστε να αποφύγετε τραυματισμούς λόγω της ολισθηρότητας.

Στα δίκτυα ύδρευσης των κατοικιών

- Μάθετε που βρίσκεται ο υδρομετρητής (ρολόι) του σπιτιού σας καθώς και τα σημεία όπου βρίσκονται ο κεντρικός και οι περιφερειακοί διακόπτες υδροδότησης.
- Ελέγξτε και βεβαιωθείτε ότι οι διακόπτες του δικτύου υδροδότησης ανοιγοκλείνουν και λειτουργούν ομαλά.
- Βεβαιωθείτε ότι οι εξωτερικοί σωλήνες (π.χ. ηλιακού θερμοσίφωνα, βρύσες μπαλκονιών) είναι μονωμένοι, διαφορετικά φροντίστε να μονωθούν το συντομότερο δυνατόν.
- Απομονώστε ή καλύτερα εκκενώστε το δίκτυο του ηλιακού θερμοσίφωνα, αν πρόκειται να λείψετε για μεγάλο χρονικό διάστημα κατά τη διάρκεια του χειμώνα. Ρυθμίστε το σύστημα θέρμανσης του σπιτιού ώστε να λειτουργεί αυτόματα σε χαμηλές θερμοκρασίες.
- Κλείστε την παροχή νερού προς τον ηλιακό θερμοσίφωνα και αδειάστε το νερό από το σύστημα, αν είστε στο σπίτι κατά τη διάρκεια του παγετού και ιδιαίτερα το βράδυ, διαφορετικά αφήστε μια βρύση να στάζει στο κύκλωμα ζεστού νερού.

Σχέδιο – Μνημόνιο Ενεργειών

Αντιμετώπισης Εκτάκτων Αναγκών και Άμεσης/Βραχείας Διαχείρισης των Συνεπειών από την Εκδήλωση Χιονοπτώσεων και Παγετού Περιφέρειας Στερεάς Ελλάδας

- Μην σπαταλάτε αλόγιστα νερό για να απομακρύνετε το χιόνι και τον πάγο.
- Περιορίστε τις δραστηριότητες που απαιτούν αυξημένη κατανάλωση νερού (πλυντήρια ρούχων κλπ.).
- Ενημερωθείτε αν έχει τοποθετηθεί αντιψυκτικό στον ηλιακό θερμοσίφωνα από την κατασκευάστρια εταιρία ή τον ειδικό τοποθέτησης, σε περίπτωση κλειστού κυκλώματος. Σε αντίθετη περίπτωση προμηθευτείτε το κατάλληλο αντιψυκτικό και φροντίστε για την τοποθέτησή του.
- Ελέγξτε αν υπάρχουν διαρροές στις βρύσες ή στα καζανάκια.
- Βεβαιωθείτε ότι οι υδρορροές στα μπαλκόνια και στις ταράτσες είναι καθαρές από φύλλα και σκουπίδια και λειτουργούν ομαλά.

ΟΤΑΝ ΕΠΙΚΡΑΤΗΣΕΙ ΠΑΓΕΤΟΣ

Αν παγώσουν οι κεντρικοί σωλήνες ύδρευσης

- Κλείστε αμέσως τον κεντρικό διακόπτη παροχής νερού του σπιτιού και ελέγξτε τον υδρομετρητή. Αν συνεχίζει να λειτουργεί («γράφει») τότε υπάρχει διαρροή στο δίκτυο. Κλείστε το διακόπτη της κεντρικής παροχής και καλέστε υδραυλικό.
- Αν αποφασίσετε να ξεπαγώσετε τους σωλήνες, αρχίστε από το μέρος του σωλήνα κοντά στον διακόπτη ώστε η θερμοκρασιακή μεταβολή να είναι σταδιακή. Αν δεν έχετε αποτελέσματα επικοινωνήστε με έναν υδραυλικό.
- Ελέγξτε αν έχουν βραχεί ή διατρέχουν κίνδυνο οι ηλεκτρικές εγκαταστάσεις ώστε να τις απομονώσετε.

ΟΔΗΓΙΕΣ ΕΛ.ΑΣ.

Τι μπορώ να κάνω αν χρειαστεί να μετακινηθώ οδηγώντας σε περίπτωση κακοκαιρίας με αυτοκίνητο;

Να φροντίσω το όχημά μου να έχει αντιολισθητικές αλυσίδες.

Να χρησιμοποιώ πάντα τις αντιολισθητικές αλυσίδες όπου υπάρχουν ειδικές συνθήκες κυκλοφορίας (παγετός, κλπ.).

Να φοράω πάντα τη ζώνη ασφαλείας.

Να ενημερώνομαι για τον καιρό και την κατάσταση του οδικού δικτύου πριν ξεκινήσω.

Να ελέγχω την καλή λειτουργία των συστημάτων του αυτοκινήτου μου.

Να φροντίζω ώστε να είναι εφοδιασμένο το αυτοκίνητο με αρκετά καύσιμα.

Να μειώνω ταχύτητα και να αφήνω αρκετή απόσταση από το προπορευόμενο όχημα για να μπορώ να σταματήσω με ασφάλεια.

Να μη φρενάρω απότομα γιατί υπάρχει κίνδυνος να εκτραπώ της πορείας μου. Με τον ίδιο τρόπο να λειτουργώ και όταν πρόκειται να επιταχύνω ή να στρίψω.

Να έχω αναμμένα τα φώτα πορείας για να γίνομαι πιο εύκολα αντιληπτός, ιδιαίτερα όπου δεν υπάρχει μεγάλη ορατότητα.

Να διατηρώ τα φώτα και τους υαλοκαθαριστήρες του οχήματός μου πάντα καθαρούς.

Να οδηγώ με χαμηλή ταχύτητα για να έχω τη δυνατότητα ελέγχου του οχήματός μου.

Να είμαι ιδιαίτερα προσεκτικός όταν διασχίζω γέφυρες, ανισόπεδες διαβάσεις και δρόμους που δεν είναι πολυσύχναστοι.

Αν οδηγώ σε επαρχιακό δρόμο, να αποφεύγω τους χιονισμένους χωματόδρομους.

Να έχω στο νου μου ότι ενδεχομένως χρειαστεί πολύ μεγαλύτερος χρόνος για να ακινητοποιήσω το όχημά μου όταν οδηγώ σε παγωμένο δρόμο.

Εάν ακινητοποιηθεί το όχημά μου

Να μην προσπαθήσω να γκαζώσω για να απεγκλωβιστώ, γιατί οι τροχοί κινδυνεύουν να εισχωρήσουν ακόμα πιο βαθιά ειδικά σε πολύ χιονισμένα σημεία.

Να μετακινήσω δεξιά και αριστερά τους τροχούς μερικές φορές προκειμένου να διώξω το χιόνι από τους τροχούς.

Να ειδοποιήσω αμέσως τις αστυνομικές αρχές.

Να παραμείνω στο αυτοκίνητό μου και να ανάβω τη μηχανή για 10 λεπτά ανά ώρα, ελέγχοντας ότι η εξάτμιση είναι καθαρή από χιόνι.

Σε περίπτωση που μετακινηθώ εκτός πόλεως

Φροντίζω, πριν ξεκινήσω, να ενημερωθώ για τον καιρό και την κατάσταση του οδικού δικτύου.

Προγραμματίζω το ταξίδι μου, έτσι ώστε να μη συμπέσει με την αιχμή των καιρικών φαινομένων.

Ελέγχω την καλή λειτουργία των συστημάτων του αυτοκινήτου μου.

Βεβαιώνομαι ότι το ρεζερβουάρ του αυτοκινήτου μου είναι γεμάτο καύσιμα.

Φροντίζω να έχω μαζί μου κουτί πρώτων βοηθειών.

Σε περίπτωση που μετακινούμαι μέσα στην πόλη

Προτιμώ τα Μέσα Μαζικής Μεταφοράς.

Κινούμαι με ιδιαίτερη προσοχή και ακολουθώ τις υποδείξεις των τροχονόμων.

Αποφεύγω τις άσκοπες μετακινήσεις.

Σε περίπτωση που αποκλειστώ

Παραμένω στο αυτοκίνητό μου και φροντίζω να ανάβω τη μηχανή για 10 λεπτά ανά ώρα.

Τοποθετώ στην κεραία του ραδιοφώνου ένα ύφασμα με έντονο χρώμα για τον ευκολότερο εντοπισμό μου από τις διασωστικές ομάδες.

Εξοπλισμός όπως αδιάβροχα, ομπρέλες, σφυρίχτρα, γαλότσες, φακός, κουβέρτες, νερό, πρόχειρο φαγητό, σταφίδες, σοκολάτες μπορεί να φανεί χρήσιμος.

ΠΑΡΑΡΤΗΜΑ Ζ

Πίνακας Διανομής

- 1) Γ.Γ.Π.Π.
- 2) ΓΓΠΠ/ΕΣΚΕΔΙΚ/ΜΕΦ
- 3) Περιφερειάρχη Στ. Ελλάδας
- 4) Περιφερειακό Συντονιστή Π.Π. Π.Στ.Ε.
- 5) Εκτελεστικό Γραμματέα
- 6) Γραφεία Αντιπεριφερειάρχων Π.Στ.Ε
 - 1) Γραφείο Αντιπεριφερειάρχη Π.Ε. Βοιωτίας
 - 2) Γραφείο Αντιπεριφερειάρχη Π.Ε. Εύβοιας
 - 3) Γραφείο Αντιπεριφερειάρχη Π.Ε. Ευρυτανίας
 - 4) Γραφείο Αντιπεριφερειάρχη Π.Ε. Φθιώτιδας
 - 5) Γραφείο Αντιπεριφερειάρχη Π.Ε. Φωκίδας
- 7) Τμήματα Πολιτικής Προστασίας Π.Στ.Ε
 - 1) Τμήμα Πολιτικής Προστασίας Π.Ε. Βοιωτίας
 - 2) Τμήμα Πολιτικής Προστασίας Π.Ε. Εύβοιας
 - 3) Τμήμα Πολιτικής Προστασίας Π.Ε. Ευρυτανίας
 - 4) Τμήμα Πολιτικής Προστασίας Π.Ε. Φθιώτιδας
 - 5) Τμήμα Πολιτικής Προστασίας Π.Ε. Φωκίδας
- 8) Συντονιστή ΠΥ Θεσσαλίας - Στερεάς Ελλάδας
- 9) ΠΕ. ΠΥ Δ. Στερεάς Ελλάδας
- 10) ΓΕ.Π.Α.Δ. Στερεάς Ελλάδας
- 11) Δι.Π.Υ. Νομών Π.Στ.Ε.
 - 1) Δι.Π.Υ. Νομού Βοιωτίας
 - 2) Δι.Π.Υ. Νομού Ευβοίας
 - 3) Δι.Π.Υ. Νομού Ευρυτανίας
 - 4) Δι.Π.Υ. Νομού Φθιώτιδας
 - 5) Δι.Π.Υ. Νομού Φωκίδας
- 12) Α.Δ. Νομών Π.Στ.Ε
 - 1) Α.Δ. Νομού Βοιωτίας
 - 2) Α.Δ. Νομού Ευβοίας
 - 3) Α.Δ. Νομού Ευρυτανίας
 - 4) Α.Δ. Νομού Φθιώτιδας
 - 5) Α.Δ. Νομού Φωκίδας

- 13) Προϊσταμένους Γενικών Διευθύνσεων Π.ΣΤ.Ε
- 14) Διευθύνσεις Τεχνικών έργων Π.ΣΤ.Ε
- 1) Δ/ση Τεχνικών Έργων Π.Ε. Βοιωτίας
 - 2) Δ/ση Τεχνικών Έργων Π.Ε. Εύβοιας
 - 3) Δ/ση Τεχνικών Έργων Π.Ε. Ευρυτανίας
 - 4) Δ/ση Τεχνικών Έργων Π.Ε. Φθιώτιδας
 - 5) Δ/ση Τεχνικών Έργων Π.Ε. Φωκίδας
- 15) Διευθύνσεις Αγροτικής Οικονομίας & Κτηνιατρικής Π.ΣΤ.Ε
- 1) ΔΑΟΚ Π.Ε. Βοιωτίας
 - 2) ΔΑΟΚ Π.Ε. Εύβοιας
 - 3) ΔΑΟΚ Π.Ε. Ευρυτανίας
 - 4) ΔΑΟΚ Π.Ε. Φθιώτιδας
 - 5) ΔΑΟΚ Π.Ε. Φωκίδας
- 16) Διευθύνσεις Δημόσιας Υγείας και Κοινωνικής Μέριμνας Π.ΣΤ.Ε
- 1) Δ/ση Δημ. Υγείας & Κοιν. Μέριμνας Π.Ε. Βοιωτίας
 - 2) Δ/ση Δημ. Υγείας & Κοιν. Μέριμνας Π.Ε. Εύβοιας
 - 3) Δ/ση Δημ. Υγείας & Κοιν. Μέριμνας Π.Ε. Ευρυτανίας
 - 4) Δ/ση Δημ. Υγείας & Κοιν. Μέριμνας Π.Ε. Φθιώτιδας
 - 5) Δ/ση Δημ. Υγείας & Κοιν. Μέριμνας Π.Ε. Φωκίδας
- 17) Δήμοι Π.ΣΤ.Ε.
- 1) Δήμοι Π.Ε. Βοιωτίας
 - 2) Δήμοι Π.Ε. Εύβοιας
 - 3) Δήμοι Π.Ε. Ευρυτανίας
 - 4) Δήμοι Π.Ε. Φθιώτιδας
 - 5) Δήμοι Π.Ε. Φωκίδας
- 18) Δ/ση Διαφάνειας και Ηλεκτρονικής Διακυβέρνησης
- 19) Εθελοντικές Οργανώσεις Π.ΣΤ.Ε
- 1) Εθελοντικές Οργανώσεις Π.Ε. Βοιωτίας
 - 2) Εθελοντικές Οργανώσεις Π.Ε. Εύβοιας
 - 3) Εθελοντικές Οργανώσεις Π.Ε. Ευρυτανίας
 - 4) Εθελοντικές Οργανώσεις Π.Ε. Φθιώτιδας
 - 5) Εθελοντικές Οργανώσεις Π.Ε. Φωκίδας