

**ΠΕΡΙΦΕΡΕΙΑ ΣΤΕΡΕΑΣ ΕΛΛΑΔΑΣ  
ΑΥΤΟΤΕΛΗΣ ΔΙΕΥΘΥΝΣΗ ΠΟΛΙΤΙΚΗΣ ΠΡΟΣΤΑΣΙΑΣ**



---

**ΜΝΗΜΟΝΙΟ ΕΝΕΡΓΕΙΩΝ  
ΓΙΑ ΤΗΝ ΑΝΤΙΜΕΤΩΠΙΣΗ ΕΚΤΑΚΤΩΝ ΑΝΑΓΚΩΝ ΑΠΟ ΤΗΝ  
ΕΚΔΗΛΩΣΗ ΠΛΗΜΜΥΡΙΚΩΝ ΦΑΙΝΟΜΕΝΩΝ**

---

**ΛΑΜΙΑ  
ΙΑΝΟΥΑΡΙΟΣ 2022**

# ΜΕΡΟΣ ΠΡΩΤΟ

## ΕΙΣΑΓΩΓΗ

### 1.1 ΙΣΤΟΡΙΚΟ ΣΥΝΤΑΞΗΣ

Σε εφαρμογή του άρθρου 17 του Ν.3013/2002, που ρυθμίζονται τα σχετικά με την κατάρτιση των σχεδίων πολιτικής προστασίας και τους υπόχρεους, προς τούτο, αρμόδιους κεντρικούς και περιφερειακούς φορείς και οργανισμούς κοινής ωφέλειας, εκδόθηκε η Υπουργική Απόφαση 1299/7-4-2003 «Έγκριση του από 7.4.2003 Γενικού Σχεδίου Πολιτικής Προστασίας με τη συνθηματική λέξη ΞΕΝΟΚΡΑΤΗΣ» (ΦΕΚ 423/Β΄/2003).

Το παρόν σχέδιο συντάσσεται στα πλαίσια εφαρμογής της ανωτέρω ΥΑ 1299/7-4-2003 έγκρισης Υπουργού Εσωτερικών Δημόσιας Διοίκησης & Αποκέντρωσης του Γενικού Σχεδίου Πολιτικής Προστασίας «Ξενοκράτης» (ΦΕΚ 423 τ. Β΄) και αποτελεί το Γενικό Σχέδιο Αντιμετώπισης Εκτάκτων Αναγκών και Άμεσης/Βραχείας Διαχείρισης των Συνεπειών από την Εκδήλωση Πλημμυρικών Φαινομένων.

Το παρόν σχέδιο συντάχθηκε από την Αυτοτελή Διεύθυνση Πολιτικής Προστασία και συμμετείχαν στην έκδοση του παρόντος οι εξής:

- Πολύζος Ζώης, Διευθυντής της Αυτοτελούς Διεύθυνσης Πολιτικής Προστασίας της Π.Σ.Τ.Ε.
- Κωνσταντίνος Γίγας, Προϊστάμενος του Τμήματος Πολιτικής Προστασίας Π.Ε. Ευβοίας.
- Μάριος Κακοσαίος, Προϊστάμενος του Τμήματος Πολιτικής Προστασίας Π.Ε. Βοιωτίας.  
Αλέξανδρος Μεταξάς, Υπάλληλος του Τμήματος Πολιτικής Προστασίας Π.Ε. Βοιωτίας.
- Κωνσταντίνος Κοντοπάνος, Προϊστάμενος του Τμήματος Πολιτικής Προστασίας Π.Ε. Ευρυτανίας.  
Δήμητρα Χατζηγιάννη, Υπάλληλος του Τμήματος Πολιτικής Προστασίας Π.Ε. Ευρυτανίας.
- Αλεξάνδρα Κουτσού, Προϊσταμένη του Τμήματος Πολιτικής Προστασίας Π.Ε. Φωκίδας.

### 1.2 ΧΑΡΑΚΤΗΡΙΣΜΟΣ ΒΑΘΜΟΥ ΑΣΦΑΛΕΙΑΣ : ΑΔΙΑΒΑΘΜΗΤΟ

### 1.3 ΠΙΝΑΚΑΣ ΔΙΑΝΟΜΗΣ : Παρατίθεται το Παράρτημα Ζ

### 1.4 ΕΝΑΡΞΗ ΙΣΧΥΟΣ ΚΑΙ ΕΞΟΥΣΙΟΔΟΤΗΣΗ ΕΦΑΡΜΟΓΗΣ ΤΟΥ ΣΧΕΔΙΟΥ

Η ημερομηνία έναρξης ισχύος του παρόντος Σχεδίου ορίζεται η ημερομηνία έγκρισής του από το Περιφερειακό Συμβούλιο της Περιφέρειας Στερεάς Ελλάδας.

Το παρόν Σχέδιο συντάχθηκε στο πλαίσιο εφαρμογής της ΥΑ 1299/7-4-2003 έγκρισης Υπουργού ΕΣΔΔΑ του Γενικού Σχεδίου Πολιτικής Προστασίας «Ξενοκράτης» (ΦΕΚ 423 τ. Β΄), αποτελεί το Γενικό Σχέδιο Αντιμετώπισης Εκτάκτων Αναγκών και Άμεσης/Βραχείας Διαχείρισης των Συνεπειών από την Εκδήλωση Πλημμυρικών Φαινομένων.

## 1.5 ΟΔΗΓΙΕΣ ΓΙΑ ΤΗΝ ΕΝΕΡΓΟΠΟΙΗΣΗ ΚΑΙ ΕΦΑΡΜΟΓΗ ΤΟΥ ΣΧΕΔΙΟΥ

Το παρόν σχέδιο ενεργοποιείται και εφαρμόζεται για λήψη μέτρων και την υλοποίηση δράσεων:

- αυξημένης ετοιμότητας εν όψει επαπειλούμενου κινδύνου για την εκδήλωση πλημμυρικών φαινομένων
- αντιμετώπισης εκτάκτων αναγκών και της άμεσης/βραχείας διαχείρισης των συνεπειών από την εκδήλωση πλημμυρικών φαινομένων

Διευκρινίζεται ότι η έκδοση απόφασης κήρυξης της περιοχής σε Κατάσταση Έκτακτης Ανάγκης Πολιτικής Προστασίας δεν αποτελεί προϋπόθεση ενεργοποίησης και εφαρμογής του παρόντος σχεδίου.

Επίσης, διευκρινίζεται ότι το Πυροσβεστικό Σώμα, η ΕΛ.ΑΣ. και το ΛΣ-ΕΛΑΚΤ, ως Σώματα Ασφαλείας που διέπονται από ειδικό θεσμικό πλαίσιο και κανονισμούς, η κινητοποίηση και μετακίνηση δυνάμεων στο πλαίσιο της αποστολής τους, καθορίζεται από τον επιχειρησιακό τους σχεδιασμό και τις εκάστοτε αποφάσεις της φυσικής ηγεσίας τους και δεν συνδέεται με αποφάσεις χαρακτηρισμού μιας καταστροφής ή κήρυξης μιας περιοχής σε κατάσταση έκτακτης ανάγκης πολιτικής προστασίας, κατά την έννοια των διατάξεων του Ν.3013/2002.

Το αυτό ισχύει και για τον τομέα υγείας (υγειονομικές μονάδες, ΕΚΑΒ, κλπ), ο οποίος κινητοποιείται για την παροχή βοήθειας με βάση τον σχεδιασμό του και ανεξαρτήτως των αποφάσεων χαρακτηρισμού μιας καταστροφής ή κήρυξης μιας περιοχής σε κατάσταση έκτακτης ανάγκης πολιτικής προστασίας.

Ως συντονισμός στο παρόν σχέδιο νοείται η οργάνωση και διατήρηση της συνεργασίας μεταξύ των διαφόρων οργανικών μονάδων μιας υπηρεσίας ή ενός φορέα ή μιας δομής διοίκησης, καθώς και μεταξύ φορέων ή υπηρεσιών ή άλλου εμπλεκόμενου δυναμικού και μέσων πολιτικής προστασίας για την εξασφάλιση ενιαίας και συγχρονισμένης δράσης.

Οι ρόλοι, αρμοδιότητες και κύριες δράσεις των φορέων που εμπλέκονται στην αντιμετώπιση κινδύνων από την εκδήλωση πλημμυρικών φαινομένων, αναφέρονται αναλυτικά ανά φορέα στα Μέρη IV, V, VI και VII του Γενικού Σχεδίου με την κωδική ονομασία “ΔΑΡΔΑΝΟΣ”.

Οι εμπλεκόμενες οργανικές μονάδες ενός εκάστου φορέα και το ανθρώπινο δυναμικό και τα μέσα που θα κληθούν να τις υλοποιήσουν, καθορίζονται από την οργανωτική του δομή, το θεσμικό πλαίσιο λειτουργίας του και τις κανονιστικές πράξεις της διοίκησής του.

Επισημαίνεται ότι το θεσμικό πλαίσιο αποτελεί τη βάση για την υλοποίηση σειράς δράσεων οι οποίες δύναται να διαφοροποιούνται σε κάθε συμβάν, ανάλογα με τις απαιτήσεις διαχείρισης του καταστροφικού φαινομένου, από τους εμπλεκόμενους φορείς και δεν είναι περιοριστικό όσον αφορά το εύρος των δράσεων αυτών.

## ΜΕΡΟΣ ΔΕΥΤΕΡΟ

### ΣΚΟΠΟΣ - ΣΤΟΧΟΙ - ΑΝΑΛΥΣΗ ΚΙΝΔΥΝΟΥ - ΙΔΕΑ ΕΠΙΧΕΙΡΗΣΕΩΝ

#### 2.1 Σκοπός

Με το Γενικό Σχέδιο Αντιμετώπισης Εκτάκτων Αναγκών και Άμεσης/Βραχείας Διαχείρισης των Συνεπειών από την Εκδήλωση Πλημμυρικών Φαινομένων επιδιώκεται η άμεση και συντονισμένη απόκριση των εμπλεκόμενων Φορέων σε Κεντρικό, Περιφερειακό και Τοπικό επίπεδο για :

- την υλοποίηση προπαρασκευαστικών μέτρων και δράσεων πολιτικής προστασίας που συμβάλλουν στην ετοιμότητα του ανθρώπινου δυναμικού και των μέσων για την αντιμετώπιση εκτάκτων αναγκών και την άμεση/βραχεία διαχείριση των συνεπειών από την εκδήλωση πλημμυρικών φαινομένων.
  - την αποτελεσματική αντιμετώπιση εκτάκτων αναγκών από την εκδήλωση πλημμυρικών φαινομένων και την άμεση διαχείριση των συνεπειών τους, δράσεις που αποβλέπουν στην προστασία της ζωής, της υγείας και της περιουσίας των πολιτών, καθώς και στην προστασία του φυσικού περιβάλλοντος, των πλουτοπαραγωγικών πηγών και των υποδομών της χώρας
- Προϋπόθεση για την επίτευξη του σκοπού αυτού είναι η συνέργεια, η συνεργασία και η διαλειτουργικότητα των εμπλεκόμενων Φορέων σε Κεντρικό, Περιφερειακό και Τοπικό επίπεδο.

#### 2.2 Αντικειμενικοί Στόχοι

- Προσδιορισμός ρόλων και αρμοδιοτήτων όλων των εμπλεκόμενων Φορέων σε Κεντρικό, Περιφερειακό και Τοπικό επίπεδο και σε όλες τις φάσεις κινητοποίησης του συστήματος Πολιτικής Προστασίας.
- Δρομολόγηση προπαρασκευαστικών μέτρων και δράσεων πολιτικής προστασίας που συμβάλλουν στην ετοιμότητα του ανθρώπινου δυναμικού και των μέσων για την αντιμετώπιση εκτάκτων αναγκών και την άμεση/βραχεία διαχείριση των συνεπειών από την εκδήλωση πλημμυρικών φαινομένων
- Συντονισμένη δράση των εμπλεκόμενων Φορέων στην αντιμετώπιση εκτάκτων αναγκών και την άμεση/βραχεία διαχείριση των συνεπειών από την εκδήλωση πλημμυρικών φαινομένων.
- Εναρμόνιση του σχεδιασμού όλων των εμπλεκόμενων φορέων με το παρόν σχέδιο

#### 2.3 Ανάλυση Κινδύνου – Κατάσταση – Παραδοχές – Προϋποθέσεις- Παράμετροι Σχεδιασμού

##### 2.3.1 Ανάλυση Κινδύνου

Για την αξιολόγηση και τη διαχείριση των κινδύνων πλημμύρας, βάσει των οποίων θα πρέπει να δρομολογούνται τα έργα αντιπλημμυρικής προστασίας, διευκρινίζεται ότι με την Κ.Υ.Α.Η.Π.31822/1542/Ε103/10/20-07-2010 (ΦΕΚ 1108/Β'/2010) έχει θεσπιστεί ένα ολοκληρωμένο πλαίσιο για την αξιολόγησή τους με στόχο τη μείωση των αρνητικών συνεπειών τους στην Ελλάδα.

Στο πλαίσιο εφαρμογής της ανωτέρω ΚΥΑ, η οποία εκδόθηκε σε συμμόρφωση με τις διατάξεις της οδηγίας 2007/60/ ΕΚ «για την αξιολόγηση και τη διαχείριση των κινδύνων πλημμύρας», ήδη έχει ολοκληρωθεί για το σύνολο των δεκατεσσάρων (14) Υδατικών Διαμερισμάτων της

χώρας η κατάρτιση των Χαρτών Επικινδυνότητας Πλημμύρας και των Χαρτών Κινδύνων Πλημμύρας και έχουν αναρτηθεί τα απαιτούμενα κείμενα και χάρτες στο σχετικό ιστότοπο του Υπουργείου Περιβάλλοντος και Ενέργειας <http://floods.ypeka.gr/> και στη βάση της Ευρωπαϊκής Επιτροπής (European Environment Information and Observation Network) <http://cdr.eionet.europa.eu/gr/eu/floods/> )

Επίσης, έχουν καταρτιστεί και εγκριθεί τα Σχέδια Διαχείρισης Κινδύνων Πλημμύρας (ΣΔΚΠ) σε κάθε Υδατικό Διαμέρισμα και για τις ζώνες δυνητικά υψηλού κινδύνου πλημμύρας. Τα ΣΔΚΠ περιλαμβάνουν α) τους βασικούς στόχους για τη διαχείριση των κινδύνων πλημμύρας, β) τα αναγκαία μέτρα και τις προτεραιότητες για την επίτευξη των ανωτέρω στόχων και γ) τα πορίσματα της Προκαταρκτικής Αξιολόγησης Κινδύνων Πλημμύρας υπό μορφή χάρτη με τις ζώνες δυνητικά υψηλού κινδύνου πλημμύρας και τους χάρτες επικινδυνότητας πλημμύρας και κινδύνου πλημμύρας.

Τα Εγκεκριμένα Σχέδια Διαχείρισης Κινδύνων Πλημμύρας (ΣΔΚΠ), σύμφωνα με τις απαιτήσεις της Ευρωπαϊκής Οδηγίας για τις Πλημμύρες (2007/60/ΕΚ) και της εθνικής νομοθεσίας, έχουν αναρτηθεί στο σχετικό ιστότοπο του Υπουργείου Περιβάλλοντος και Ενέργειας <http://floods.ypeka.gr/index.php/sxedia-diaxeirisis>.

### **2.3.2 ΚΑΤΑΣΤΑΣΗ - ΠΑΡΑΔΟΧΕΣ - ΠΡΟΥΠΟΘΕΣΕΙΣ - ΠΑΡΑΜΕΤΡΟΙ**

#### **Κατάσταση:**

Οι πλημμύρες είναι ένα φαινόμενο που εντάσσεται στην κατηγορία των φυσικών καταστροφών.

Οι πιο συχνά εμφανιζόμενες πλημμύρες στον Ελληνικό χώρο οφείλονται σε φυσικά αίτια και δύναται να διακριθούν σε χερσαίες ή ποτάμιες και σε παράκτιες .

Οι χερσαίες ή ποτάμιες πλημμύρες προκαλούνται λόγω ραγδαίων βροχοπτώσεων-ισχυρών καταιγίδων ή από το ξαφνικό λιώσιμο χιονιού, ή ακόμα και από συνδυασμό των παραπάνω με συνέπεια τη μεγάλη αύξηση της απορροής των ποταμών, όπως επίσης και από αστοχία μεγάλων υδραυλικών έργων.

Οι χερσαίες ή ποτάμιες πλημμύρες δύναται να διακριθούν περαιτέρω σε πλημμύρες που παρουσιάζουν βραδεία εξέλιξη (πλημμύρες πεδίου) και σε πλημμύρες που παρουσιάζουν ταχεία εξέλιξη (ξαφνικές ή αιφνίδιες πλημμύρες).

Οι ξαφνικές ή αιφνίδιες πλημμύρες, με κύριο χαρακτηριστικό την ραγδαία εξέλιξή τους, είναι το πιο συνηθισμένο είδος πλημμύρας στην Ελλάδα λόγω της ιδιόμορφης γεωμορφολογίας της χώρας μας, η οποία συμβάλλει στην ανάπτυξη μεγάλου αριθμού ρεμάτων με μικρές σχετικά λεκάνες απορροής, στις οποίες κυριαρχούν οι έντονες κλίσεις που συντελούν στη γρήγορη αποστράγγισή τους. Οι ξαφνικές πλημμύρες ή αιφνίδιες πλημμύρες έχουν προκαλέσει κατά το παρελθόν μεγάλες καταστροφές σε υποδομές (οδικό δίκτυο, κλπ), αγροτικές εκμεταλλεύσεις, κατοικίες κλπ. και έχουν θέσει σε κίνδυνο ανθρώπινες ζωές (παράσυρση πεζών και οχημάτων, κλπ).

Επίσης, η εκδήλωση ενός πλημμυρικού φαινομένου δύναται να προκαλέσει επαγόμενες φυσικές ή τεχνολογικές καταστροφές, όπως κατολισθητικά φαινόμενα, διαρροή επικίνδυνων υλικών, κλπ.

#### **Παραδοχές:**

Η εκδήλωση πλημμυρικών φαινομένων δύναται να προκαλέσει:

- Τραυματισμούς και απώλειες ανθρώπινων ζωών και αίσθημα ανασφάλειας του πολίτη.

- Καταστροφές στις υποδομές της χώρας
- Άμεσες και έμμεσες οικονομικές απώλειες από καταστροφές στις περιουσίες των πολιτών, στον πρωτογενή τομέα (γεωργία, κτηνοτροφία), σε διάφορες υποδομές της χώρας (δίκτυα ηλεκτρισμού, τηλεπικοινωνιών κλπ.), καθώς και συνέπειες στον τουρισμό εν γένει.

#### **Προϋποθέσεις:**

Προϋποθέσεις για την εφαρμογή του Γενικού Σχεδίου Αντιμετώπισης Εκτάκτων Αναγκών και Άμεσης/Βραχείας Διαχείρισης των Συνεπειών από την Εκδήλωση Πλημμυρικών Φαινομένων είναι οι ακόλουθες:

- Η αποσαφήνιση των ρόλων και των αρμοδιοτήτων όλων των εμπλεκόμενων φορέων πολιτικής προστασίας ανά δράση, με βάση το ισχύον θεσμικό πλαίσιο
- Η αναθεώρηση – επικαιροποίηση - εναρμόνιση σχεδίων πολιτικής προστασίας των εμπλεκόμενων φορέων σύμφωνα με το παρόν σχέδιο και σύνταξη ή επικαιροποίηση των αντίστοιχων μνημονίων ενεργειών
- Ο προσδιορισμός του ανθρώπινου δυναμικού και μέσων που δύναται να διατεθούν σε Κεντρικό, Περιφερειακό και Τοπικό επίπεδο για την αντιμετώπιση εκτάκτων αναγκών και την άμεση/βραχεία διαχείριση των συνεπειών από την εκδήλωση πλημμυρικών φαινομένων.
- Η εξασφάλιση ετοιμότητας όλων των επιχειρησιακά εμπλεκόμενων Φορέων σε κάθε στάδιο επιχειρήσεων
- Η διασφάλιση της επικοινωνίας μεταξύ όλων των εμπλεκόμενων φορέων για την απρόσκοπτη ροή πληροφοριών.

#### **Παράμετροι Σχεδιασμού:**

- Εκδήλωση πλημμυρικού φαινομένου με συνέπειες στις υποδομές, στις κατοικίες, καθώς και στην υγεία των πολιτών
- Εμπλοκή φορέων σε Κεντρικό, Περιφερειακό και Τοπικό επίπεδο
- Αδυναμία άμεσης/βραχείας διαχείρισης των συνεπειών σε τοπικό επίπεδο

## **2.4 ΙΔΕΑ ΕΠΙΧΕΙΡΗΣΕΩΝ**

Στο πλαίσιο του παρόντος σχεδίου δρομολογούνται οι ακόλουθες κύριες δράσεις:

**A)** δράσεις αυξημένης ετοιμότητας εν όψει επαπειλούμενου κινδύνου για την εκδήλωση πλημμυρικών φαινομένων

**B)** δράσεις αντιμετώπισης εκτάκτων αναγκών και άμεσης/βραχείας διαχείρισης των συνεπειών από την εκδήλωση πλημμυρικών φαινομένων.

Βασική αρχή εφαρμογής του Σχεδίου Αντιμετώπισης Εκτάκτων Αναγκών και Άμεσης/Βραχείας Διαχείρισης των Συνεπειών από την Εκδήλωση Πλημμυρικών Φαινομένων είναι η συνεργασία όλων των εμπλεκόμενων Φορέων και η συντονισμένη δράση τους, όπως αυτή καθορίζεται από το ισχύον θεσμικό πλαίσιο. Οι εμπλεκόμενοι Φορείς ενεργοποιούνται σε κάθε Φάση του Συστήματος Κινητοποίησης Πολιτικής Προστασίας (συνήθης ετοιμότητα, αυξημένη ετοιμότητα, άμεση κινητοποίηση-επέμβαση, αποκατάσταση) σύμφωνα με τα αναφερόμενα στο ΜΕΡΟΣ Χ του Γενικού Σχεδίου με την κωδική ονομασία "ΔΑΡΔΑΝΟΣ" ή το μέρος Τέταρτο του παρόντος).

## **ΜΕΡΟΣ ΤΡΙΤΟ**

### **ΡΟΛΟΙ, ΑΡΜΟΔΙΟΤΗΤΕΣ ΚΑΙ ΚΥΡΙΕΣ ΔΡΑΣΕΙΣ ΤΗΣ ΠΕΡΙΦΕΡΕΙΑΣ ΣΤΕΡΕΑΣ ΕΛΛΑΔΑΣ ΓΙΑ ΤΗΝ ΑΝΤΙΜΕΤΩΠΙΣΗ ΚΙΝΔΥΝΩΝ ΑΠΟ ΤΗΝ ΕΚΔΗΛΩΣΗ ΠΛΗΜΜΥΡΙΚΩΝ ΦΑΙΝΟΜΕΝΩΝ**

#### **3.1 Προληπτικά έργα της Περιφέρειας που συμβάλλουν στην μείωση του κινδύνου εκδήλωσης πλημμυρικών φαινομένων**

Όπως έχει ήδη αναφερθεί , τα προληπτικά έργα της Περιφέρειας που συμβάλλουν στην μείωση του κινδύνου εκδήλωσης πλημμυρικών φαινομένων δεν αποτελούν αντικείμενο του παρόντος σχεδίου. Για λόγους πληρότητας των δράσεων Περιφέρειας στην συνολική διαχείριση των κινδύνων από την εκδήλωση πλημμυρικών φαινομένων, αναφέρονται συνοπτικά στο παρόν τα έργα αυτά, που δρομολογούνται με εντολή Περιφερειάρχη και προσδιορίζονται θεματικά ως παρακάτω :

- 1** Τον έλεγχο και τη συντήρηση του δικτύου ομβρίων υδάτων των οδών αρμοδιότητας Περιφέρειας
- 2** Τον έλεγχο και τη συντήρηση του αντιπλημμυρικών έργων, αρμοδιότητας λειτουργίας και συντήρησης της Περιφέρειας
- 3** Την εκτέλεση εργασιών καθαρισμού ρεμάτων και των απαλλοτριωμένων χώρων παρά τα ρέματα, εφόσον συντρέχουν λόγοι μετά από σχετικό έλεγχο
- 4** Τον έλεγχο και τη συντήρηση εγγειοβελτιωτικών έργων αρμοδιότητας Περιφέρειας
- 5** Την παροχή οδηγιών και η παρακολούθηση εφαρμογής σχεδίων και εργασιών συντήρησης εγγειοβελτιωτικών έργων από τους ΟΕΒ
- 6** Τον προγραμματισμό και εκτέλεση νέων έργων αντιπλημμυρικής προστασίας

Αναλυτικά, τα προληπτικά έργα της Περιφέρειας που συμβάλλουν στην μείωση του κινδύνου εκδήλωσης πλημμυρικών φαινομένων αναφέρονται αναλυτικά στα 7187/7-10-2019 και 7767/30-10-2019 έγγραφα της Δ/σης Σχεδιασμού & Αντιμετώπισης Εκτάκτων Αναγκών της ΓΓΠΠ.

### 3.2 Προπαρασκευαστικές δράσεις της Περιφέρειας Στ. Ελλάδας

Τα προπαρασκευαστικά μέτρα και δράσεις πολιτικής προστασίας που συμβάλλουν στην ετοιμότητα του ανθρώπινου δυναμικού και των μέσων που διαθέτει η Περιφέρεια για την αντιμετώπιση εκτάκτων αναγκών και την άμεση/βραχεία διαχείριση των συνεπειών από την εκδήλωση πλημμυρικών φαινομένων, δρομολογούνται με εντολή Περιφερειάρχη ή των αρμόδιων Αντιπεριφερειάρχων που ενεργούν σύμφωνα με τις οδηγίες και τις κατευθύνσεις που τους παρέχει ο Περιφερειάρχης, προσδιορίζονται θεματικά στις παρακάτω ενότητες:

- Συντήρηση εξοπλισμού και μέσων της Περιφέρειας (συμπεριλαμβανομένων και των οικείων Περιφερειακών Ενοτήτων) που θα χρησιμοποιηθούν για την αντιμετώπιση εκτάκτων αναγκών και την άμεση/βραχεία διαχείριση των συνεπειών από την εκδήλωση πλημμυρικών φαινομένων.
- Σύνταξη Σχεδίου Αντιμετώπισης Εκτάκτων Αναγκών και Άμεσης/Βραχείας Διαχείρισης των Συνεπειών από την Εκδήλωση Πλημμυρικών Φαινομένων της Περιφέρειας, με βάση τις οδηγίες σχεδίασης της παραγράφου 15.1 του Γενικού Σχεδίου με την κωδική ονομασία “ΔΑΡΔΑΝΟΣ”.
- Σύνταξη ή επικαιροποίηση των μνημονίων ενεργειών για την αντιμετώπιση εκτάκτων αναγκών και την άμεση/βραχεία διαχείριση των συνεπειών από την εκδήλωση πλημμυρικών φαινομένων, από τη Δ/νση Πολιτικής Προστασίας της Περιφέρειας, βάσει των δράσεων που προβλέπονται στο ανωτέρω Σχέδιο Αντιμετώπισης Εκτάκτων Αναγκών και Άμεσης/Βραχείας Διαχείρισης των Συνεπειών από την Εκδήλωση Πλημμυρικών Φαινομένων της Περιφέρειας. Το ανωτέρω μνημόνιο ενεργειών προσαρτάται στο Σχέδιο Αντιμετώπισης Εκτάκτων Αναγκών και Άμεσης/Βραχείας Διαχείρισης των Συνεπειών από την Εκδήλωση Πλημμυρικών Φαινομένων της Περιφέρειας και αποτελεί αναπόσπαστο μέρος του (παράγραφος 15.1 του Γενικού Σχεδίου με την κωδική ονομασία “ΔΑΡΔΑΝΟΣ”)
- Μετά τη σύνταξη ή επικαιροποίηση των ανωτέρω μνημονίων ενεργειών, κρίνεται σκόπιμο για λόγους άμεσης κινητοποίησης να κοινοποιούνται στις Διοικήσεις των Πυροσβεστικών Υπηρεσιών και των υπηρεσιών της ΕΛ.ΑΣ. σε επίπεδο Περιφέρειας
- Κατάρτιση μνημονίων συνεργασίας με ιδιωτικούς φορείς για την εξασφάλιση επιπλέον πόρων προς ενίσχυση του έργου τους στην αντιμετώπιση εκτάκτων αναγκών και τη διαχείριση των συνεπειών από την εκδήλωση πλημμυρικών φαινομένων, σύμφωνα με την παράγραφο 9.2 του παρόντος
- Ενημέρωση του κοινού για τη λήψη μέτρων πρόληψης και αυτοπροστασίας από κινδύνους που προέρχονται από την εκδήλωση πλημμυρικών φαινομένων
- Εκ των προτέρων προσδιορισμός χώρων προσωρινής εναπόθεσης φερτών υλικών και μπαζών που ενδέχεται να προκύψουν από την εκδήλωση πλημμυρικών φαινομένων σε χώρους αρμοδιότητας των Περιφερειών, σε συνεργασία με τους οικείους Δήμους
- Σύγκληση των Συντονιστικών Οργάνων Πολιτικής Προστασίας (ΣΟΠΠ) των Περιφερειακών Ενοτήτων, με εντολή του Περιφερειάρχη/Περιφερειακού Συντονιστή Π.Π. και ευθύνη των Αντιπεριφερειάρχων σύμφωνα με τα προβλεπόμενα στην παράγραφο 6.3 του παρόντος.
- Διενέργεια ασκήσεων Πολιτικής Προστασίας για την εκπαίδευση του προσωπικού και την αξιολόγηση της επιχειρησιακής ετοιμότητας των υπηρεσιών της Περιφέρειας για την αντιμετώπιση εκτάκτων αναγκών και την άμεση/βραχεία διαχείριση των συνεπειών από την εκδήλωση πλημμυρικών φαινομένων, σύμφωνα με τις κατευθυντήριες οδηγίες της



ΓΓΠΠ (παράγραφος 13.2.1 του Γενικού Σχεδίου με την κωδική ονομασία “ΔΑΡΔΑΝΟΣ).

Οι ανωτέρω δράσεις πολιτικής προστασίας έχουν ως στόχο την ετοιμότητα του μηχανισμού πολιτικής προστασίας για την αντιμετώπιση εκτάκτων αναγκών και την άμεση/βραχεία διαχείριση των συνεπειών από την εκδήλωση πλημμυρικών φαινομένων

Τονίζεται ότι στο πλαίσιο της προετοιμασίας, στην αρχή κάθε έτους ο Περιφερειάρχης με απόφασή του, η οποία εκδίδεται κατ’ εξαίρεση όλων των υφισταμένων διατάξεων που αφορούν στην αντίστοιχη λειτουργία άλλων υπηρεσιών των Περιφερειών και συνοδεύεται από την πρόβλεψη για τη δέσμευση της σχετικής επαρκούς δαπάνης, σύμφωνα με τις κείμενες διατάξεις (άρθρο 29 του Ν. 4483/2017 – ΦΕΚ 107/Α’/2017), θα καθορίζουν το ωράριο λειτουργίας των Διευθύνσεων Πολιτικής Προστασίας των Περιφερειών, ως προς την αντιμετώπιση εκτάκτων αναγκών που προκύπτουν από φυσικά φαινόμενα ή τεχνολογικά συμβάντα, σε 24ωρη ή 12ωρη βάση κατά τις εργάσιμες ημέρες του έτους, τις Κυριακές και τις εξαιρέσιμες ημέρες του έτους (άρθρο 29 του Ν. 4483/2017 – ΦΕΚ 107/Α’/2017)

### **3.3 Προπαρασκευαστική σύγκληση Συντονιστικών Οργάνων Πολιτικής Προστασίας (Σ.Ο.Π.Π. των Περιφερειακών Ενοτήτων για την ετοιμότητα αντιμετώπισης κινδύνων από την εκδήλωση πλημμυρικών φαινομένων**

Στο πλαίσιο του συντονισμού και της επίβλεψης του έργου της πολιτικής προστασίας για την ετοιμότητα αντιμετώπισης κινδύνων από την εκδήλωση πλημμυρικών φαινομένων εντός των διοικητικών τους ορίων, κρίνεται απαραίτητο με εντολή του Περιφερειάρχη/Περιφερειακού Συντονιστή Π.Π. και ευθύνη των κατά τόπους αρμοδίων χωρικών Αντιπεριφερειάρχων να συγκαλούνται ετησίως πριν την έναρξη της χειμερινής περιόδου, τα Συντονιστικά Όργανα Πολιτικής Προστασίας (Σ.Ο.Π.Π.) των Περιφερειακών Ενοτήτων με σκοπό τον καλύτερο συντονισμό των φορέων που εμπλέκονται σε επίπεδο Περιφερειακής Ενότητας σε δράσεις πολιτικής προστασίας για την αντιμετώπιση κινδύνων από την εκδήλωση πλημμυρικών φαινομένων .

Στις συνεδριάσεις αυτές θα εξετασθούν θέματα σχετικά με:

- την ετοιμότητα των υπηρεσιών της Περιφέρειας και των Περιφερειακών ενοτήτων που εμπλέκονται σε δράσεις πολιτικής προστασίας (συντήρηση εξοπλισμού και μηχανημάτων, ανάθεση και καταμερισμός αρμοδιοτήτων, εξουσιοδοτικές πράξεις, κλπ) για τη διασφάλιση της επικοινωνίας μεταξύ όλων των εμπλεκόμενων υπηρεσιών και οργάνων σε επίπεδο Περιφέρειας για την απρόσκοπτη ροή πληροφοριών
- την ενημέρωση της Δ/σης Πολιτικής Προστασίας της Περιφέρειας για τις δράσεις που αναλαμβάνουν οι λοιποί επιχειρησιακά εμπλεκόμενοι φορείς και υπηρεσίες σε επίπεδο Περιφέρειας (Π.Σ., ΕΛ.ΑΣ., κλπ) στο πλαίσιο αντιμετώπισης εκτάκτων αναγκών και διαχείρισης των συνεπειών από την εκδήλωση πλημμυρικών φαινομένων
- το συντονισμό δράσεων πολιτικής προστασίας των λοιπών φορέων (ΕΛ.ΑΣ., Π.Σ., ΕΚΑΒ, κλπ) για την αντιμετώπιση κινδύνων από την εκδήλωση πλημμυρικών φαινομένων. την κατάσταση του δικτύου ομβρίων υδάτων των οδών, ζητημάτων που αφορούν τις εργασίες καθαρισμού υδατορευμάτων, καθώς και των αντιπλημμυρικών έργων αρμοδιότητας Περιφέρειας,
- τον προσδιορισμό μέτρων πρόληψης και ετοιμότητας όταν προβλέπεται από την ΕΜΥ η εκδήλωση έντονων καιρικών φαινομένων (ισχυρές βροχές και καταιγίδες)

- τον προσδιορισμό δράσεων στο πλαίσιο υλοποίησης της δράσης της οργανωμένης απομάκρυνσης πολιτών, κατ' εφαρμογή του άρθρου 6, παρ. 5στ' του Ν.3013/2002 (όπως αυτό τροποποιήθηκε και ισχύει βάσει της παρ. 2 του άρθ. 18 του Ν 3613/2007 (ΦΕΚ 263/Α' /2007) και του άρθ. 108 του Ν.4249/2014), σύμφωνα με τα αναφερόμενα στο Μέρος ΧΙ τουτου Γενικού Σχεδίου με την κωδική ονομασία "ΔΑΡΔΑΝΟΣ.
- την αξιοποίηση των Εθελοντικών Οργανώσεων Πολιτικής Προστασίας που δραστηριοποιούνται σε επίπεδο Περιφέρειας σε δράσεις για την υποστήριξη του έργου του Αντιπεριφερειάρχη στην αντιμετώπιση εκτάκτων αναγκών και την άμεση/βραχεία διαχείριση των συνεπειών από την εκδήλωση πλημμυρικών φαινομένων, καθώς και κάθε άλλο θέμα που κρίνεται απαραίτητο για την αντιμετώπιση κινδύνων που προέρχονται από την εκδήλωση πλημμυρικών φαινομένων.

Επίσης, κρίνεται σκόπιμο στις ανωτέρω συνεδριάσεις των ΣΟΠΠ να διευκρινιστούν έγκαιρα, ζητήματα που αφορούν τον καταμερισμό των αρμοδιοτήτων μεταξύ των Περιφερειών και των Δήμων σε έργα συντήρησης αντιπλημμυρικών έργων στα όρια ευθύνης των αντίστοιχων Περιφερειακών Ενοτήτων, καθώς και ζητήματα που αφορούν τον έλεγχο καλής λειτουργίας και συντήρησης του δικτύου ομβρίων υδάτων στο οδικό δίκτυο, με έμφαση στις αστικές περιοχές.

Στα ΣΟΠΠ είναι σκόπιμο να κληθούν να συμμετάσχουν και εκπρόσωποι των Οργανισμών Εγγείων Βελτιώσεων (ΟΕΒ) που δραστηριοποιούνται στα όρια ευθύνης των αντίστοιχων Περιφερειακών Ενοτήτων, για να ενημερώσουν σχετικά με την καλή λειτουργία των εγγειοβελτιωτικών έργων αρμοδιότητάς τους (στραγγιστικά δίκτυα, στραγγιστικοί τάφροι, αρδευτικά και στραγγιστικά αντλιοστάσια, κλπ).

Μετά τη σύγκληση των Συντονιστικών Οργάνων Πολιτικής Προστασίας (ΣΟΠΠ) των Περιφερειακών Ενοτήτων, οι γραμματείς των ΣΟΠΠ θα κοινοποιήσουν άμεσα τα πρακτικά της συνεδρίασης στους αρμόδιους Αντιπεριφερειάρχες, στις οικείες Δ/σεις Πολιτικής Προστασίας των Περιφερειών, καθώς και στους εκπροσωπούμενους στα Σ.Ο.Π.Π. φορείς.

### **3.4 Δράσεις αυξημένης ετοιμότητας Περιφέρειας Στ. Ελλάδας για τις περιοχές που προβλέπεται από την ΕΜΥ η εκδήλωση έντονων καιρικών φαινομένων (ισχυρές βροχοπτώσεις – καταιγίδες)**

Η κατάσταση ετοιμότητας πολιτικής προστασίας λόγω τεκμηριωμένου κινδύνου ορίζεται με το άρθρο 2, παρ. 4α του Ν.3013/2002. Ειδικότερα, για τις περιοχές που προβλέπεται από την Εθνική Μετεωρολογική Υπηρεσία (Ε.Μ.Υ.) η εκδήλωση έντονων ή και επικίνδυνων καιρικών φαινομένων, όπως έντονες βροχοπτώσεις, ισχυρές καταιγίδες κτλ, σύμφωνα με τα Έκτακτα Δελτία Επιδείνωσης Καιρού (ΕΔΕΚ) και τα Έκτακτα Δελτία Πρόγνωσης Επικίνδυνων Καιρικών Φαινομένων (ΕΔΠΕΚΦ), η

αυξημένη ετοιμότητα των Περιφερειών αφορά κατά κύριο λόγο τις παρακάτω δράσεις:

- Ετοιμότητα του προσωπικού και των μέσων των Περιφερειών για την άμεση αντιμετώπιση εκτάκτων αναγκών και την άμεση/βραχεία διαχείριση των συνεπειών από την εκδήλωση πλημμυρικών φαινομένων.
- Ενημέρωση του κοινού σε τοπικό επίπεδο, βάσει των οδηγιών αυτοπροστασίας και των δελτίων τύπου που εκδίδονται από τη Γενική Γραμματεία Πολιτικής Προστασίας, για την λήψη μέτρων αυτοπροστασίας από τους πολίτες για την εκδήλωση έντονων καιρικών φαινομένων και πλημμυρών.

- Συμβολή στην ενημέρωση σε τοπικό επίπεδο, των αγροτών, κτηνοτρόφων και μελισσοκόμων για την αναμενόμενη εκδήλωση έντονων καιρικών φαινομένων.

Στις περιπτώσεις που η ΕΜΥ εκδώσει Έκτακτα Δελτία Επιδείνωσης Καιρού (ΕΔΕΚ) και Έκτακτα Δελτία Πρόγνωσης Επικίνδυνων Καιρικών Φαινομένων (ΕΔΠΕΚΦ), αυτά διαβιβάζονται από το ΚΕΠΠ/ΕΣΚΕ με ιδιαίτερο προειδοποιητικό σήμα προς όλους τους εμπλεκόμενους φορείς, προκειμένου να τεθούν οι φορείς σε κατάσταση ετοιμότητας πολιτικής προστασίας σε εφαρμογή του άρθρ. 2 παρ.4α του Ν. 3013/2002 για την αντιμετώπιση εκτάκτων αναγκών λόγω πρόβλεψης επικίνδυνων καιρικών φαινομένων, όπως οι έντονες βροχοπτώσεις, καταιγίδες, κλπ.

Αν και η ένταση, η διάρκεια και η χωρική κατανομή των βροχοπτώσεων αποτελεί σημαντική αιτία πρόκλησης πλημμυρικών φαινομένων, η εμφάνιση ενός πλημμυρικού φαινομένου εξαρτάται και από ένα πλήθος άλλων παραγόντων οι οποίοι μπορούν να δράσουν είτε αποτρεπτικά, είτε ενισχυτικά.

Τέτοιοι παράγοντες που μπορούν να καθορίσουν την εμφάνιση ή όχι ενός πλημμυρικού φαινομένου είναι:

- η ικανότητα του υδρογραφικού δικτύου να παροχετεύσει αποτελεσματικά την επιφανειακή απορροή
- η γεωλογία, το μέγεθος και η γεωμορφολογία της λεκάνης απορροής
- ο κορεσμός του επιφανειακού εδάφους από προηγηθείσες βροχοπτώσεις
- η φυτοκάλυψη του εδάφους
- οι χρήσεις γης, κλπ.

Νοείται ότι τα επίπεδα ετοιμότητας των Περιφερειών βάσει των Έκτακτων Δελτίων Επιδείνωσης Καιρού (ΕΔΕΚ) ή των Έκτακτων Δελτίων Πρόγνωσης Επικίνδυνων Καιρικών Φαινομένων (ΕΔΠΕΚΦ), οι συγκεκριμένες ενέργειες και η λήψη μέτρων καθορίζεται από τον σχεδιασμό τους Ειδική αναφορά για τα ανωτέρω σε επίπεδο Π.Σ.Τ.Ε. στο Μέρος Τέταρτο (παρ/φος 4.1)

### **3.5 Δράσεις Περιφέρειας Στ. Ελλάδας στην αντιμετώπιση κινδύνων μετά την εκδήλωση πλημμυρικών φαινομένων**

Ο Περιφερειάρχης/Περιφερειακού Συντονιστή Π.Π. ή οι αρμόδιοι Αντιπεριφερειάρχες που ενεργούν σύμφωνα με τις οδηγίες και τις κατευθύνσεις που τους παρέχουν ο Περιφερειάρχης/Περιφερειακός Συντονιστής Π.Π. , εκτιμώντας τις επιπτώσεις, όπως αυτές διαμορφώνονται από πληροφορίες που συνδέονται με την εξέλιξη των πλημμυρικών φαινομένων, στα πλαίσια του συντονιστικού τους ρόλου κατά κανόνα δρομολογούν αρχικά δράσεις που συνδέονται με:

- την κινητοποίηση, δια των Δ/σεων Πολιτικής Προστασίας, του επιχειρησιακά εμπλεκόμενου δυναμικού και των μέσων πολιτικής προστασίας των Περιφερειών και την εξασφάλιση της επικοινωνίας με τους λοιπούς επιχειρησιακά εμπλεκόμενους φορείς,
- την υποστήριξη του έργου των λοιπών επιχειρησιακά εμπλεκόμενων φορέων (Π.Σ., ΕΛ.ΑΣ., Δήμοι, κλπ), με μέσα που έχει άμεσα διαθέσιμα η Περιφέρεια ή δύναται να εξασφαλίσει μέσω μνημονίου συνεργασίας με ιδιωτικούς φορείς,
- την άρση εμποδίων στο οδικό δίκτυο αρμοδιότητάς του, για τη διευκόλυνση της κίνησης

των οχημάτων των σωστικών συνεργείων προς και από την πληγείσα περιοχή, τις νοσοκομειακές μονάδες, κλπ.,

- τη λήψη απόφασης για την οργανωμένη απομάκρυνση πολιτών, όταν η εξελισσόμενη ή επικείμενη καταστροφή μπορεί να επηρεάσει πάνω από ένα Δήμο, σύμφωνα με τα όσα αναφέρονται στο Μέρος XI του του Γενικού Σχεδίου με την κωδική ονομασία “ΔΑΡΔΑΝΟΣ,
- τη συνδρομή στο έργο των Δήμων για παροχή βοήθειας στους πληγέντες,
- την άμεση συγκρότηση συνεργείων για τον έλεγχο υποδομών και τεχνικών έργων αρμοδιότητάς τους για τη διαπίστωση ζημιών που προκλήθηκαν από πλημμύρες ή άλλα επαγόμενα των πλημμυρών φαινόμενα (κατολισθήσεις, κλπ),
- την ενημέρωση του κοινού για δράσεις πολιτικής προστασίας σε επίπεδο Περιφέρειας και τη λήψη μέτρων αυτοπροστασίας από κινδύνους που προέρχονται από έντονα καιρικά φαινόμενα (βροχοπτώσεις, καταιγίδες, κλπ.), πλημμυρικά φαινόμενα,
- τη συνεχή επικοινωνία του Περιφερειάρχη Περιφερειακού Συντονιστή Π.Π. ή του αρμόδιου Αντιπεριφερειάρχη με τους Δημάρχους των περιοχών που έχουν πληγεί από την εκδήλωση των πλημμυρικών φαινομένων, στο πλαίσιο συντονισμού και ιεράρχησης δράσεων πολιτικής προστασίας στην αντιμετώπιση εκτάκτων αναγκών και την άμεση/βραχεία διαχείριση των συνεπειών,
- την ενημέρωση του Γενικού Γραμματέα Πολιτικής Προστασίας για την εκδήλωση καταστροφικών φαινομένων, καθώς και για τις επιπτώσεις τους.
- την υποβολή αιτήματος προς τον Γενικό Γραμματέα Πολιτικής Προστασίας για την ενεργοποίηση του Μνημονίου Συνεργασίας μεταξύ της Ελληνικής Αρχής Γεωλογικών και Μεταλλευτικών Ερευνών (Ε.Α.Γ.Μ.Ε.) και της ΓΓΠΠ, σε περιπτώσεις συντελεσθέντος ή εν εξελίξει καταστροφικού φαινομένου γεωλογικής αιτιολογίας (κατολισθήσεις, εδαφικές υποχωρήσεις, καθιζήσεις), σύμφωνα με τα 4927/5-07-2016 και 6044/25-08-2016 έγγραφα της Δ/σης Σχεδιασμού & Αντιμετώπισης Εκτάκτων Αναγκών της ΓΓΠΠ
- την υποβολή εισήγησης για κήρυξη των πληγέντων περιοχών από πλημμυρικά φαινόμενα σε Κατάσταση Έκτακτης Ανάγκης Πολιτικής Προστασίας, σύμφωνα με τις κατευθυντήριες οδηγίες της ΓΓΠΠ (2300/29-03-2016 έγγραφο της Δ/σης Σχεδιασμού & Αντιμετώπισης Εκτάκτων Αναγκών της ΓΓΠΠ - ΑΔΑ: ΩΜΣΚ465ΦΘΕ-7ΒΞ).
- τη διασφάλιση λειτουργίας των υπηρεσιών της Περιφέρειας μετά την εκδήλωση του καταστροφικού φαινομένου.
- Ό,τι άλλο κρίνεται απαραίτητο για την αντιμετώπιση εκτάκτων αναγκών από την εκδήλωση πλημμυρικών φαινομένων, στο πλαίσιο των αρμοδιοτήτων τους.

Νοείται ότι κατά προτεραιότητα εξετάζονται αιτήματα παροχής βοήθειας στους πληγέντες, συνδρομής στο έργο διάσωσης και απεγκλωβισμού, όπως και η διάνοιξη αποκλεισμένων δρόμων αρμοδιότητας των Περιφερειών για τη διευκόλυνση της κίνησης των οχημάτων των σωστικών συνεργείων προς και από την πληγείσα περιοχή, τις νοσοκομειακές μονάδες, κλπ.

Επίσης, ο Περιφερειάρχης ή ο Αντιπεριφερειάρχης της Π.Ε. σε συνεργασία με τις οικείες Περιφερειακές Διευθύνσεις Πρωτοβάθμιας και Δευτεροβάθμιας Εκπαίδευσης και τις κατά τόπους Δημοτικές Αρχές, εκδίδει απόφαση διακοπής μαθημάτων λόγω έκτακτων συνθηκών στην χωρική τους αρμοδιότητα (αρθ. 186 του Ν3852/2010).

### **3.6 Δράσεις Περιφέρειας Στ. Ελλάδας στην άμεση/βραχεία διαχείριση συνεπειών**

Η άμεση/βραχεία διαχείριση συνεπειών από την Περιφέρεια Στ. Ελλάδας συνδέεται με δράσεις που αφορούν:

- την συνδρομή των Δήμων για παροχή βοήθειας στους πληγέντες - προσωρινή διαμονή των πολιτών που λόγω καταστροφής η παραμονή στις κατοικίες τους έχει καταστεί αδύνατη, σε συνεργασία με τους οικείους Δήμους την γνωστοποίηση μέσω ανακοινώσεων ή δελτίων τύπου στα τοπικά μέσα ενημέρωσης και μέσα κοινωνικής δικτύωσης, για τη λειτουργία τηλεφωνικής γραμμής στην οποία μπορούν να απευθύνονται οι πολίτες που οι ιδιοκτησίες τους έχουν πληγεί και χρειάζονται άμεση προσωρινή διαμονή, σε συνεννόηση με τους οικείους Δήμους

- την ενεργοποίηση εθελοντικών οργανώσεων πολιτικής προστασίας που δραστηριοποιούνται στη Περιφέρεια για υποστηρικτικές δράσεις στο έργο της Περιφέρειας την υποβολή εισήγησης για κήρυξη των πληγέντων περιοχών σε Κατάσταση Έκτακτης Ανάγκης Πολιτικής Προστασίας, σύμφωνα με τις κατευθυντήριες οδηγίες της ΓΓΠΠ (2300/29-03-2016 έγγραφο της Δ/σης Σχεδιασμού & Αντιμετώπισης Εκτάκτων Αναγκών της ΓΓΠΠ - ΑΔΑ: ΩΜΣΚ465ΦΘΕ-7ΒΞ).

- τη συγκρότηση συνεργείων από υπαλλήλους των Δ/σεων Τεχνικών Έργων της Περιφέρειας ή των Π.Ε. , των Δ/σεων Ανάπτυξης των Π.Ε. και των Δ/σεων Αγρ. Οικ/μίας και Κτην/κης , προκειμένου να μεταβούν και να προβούν εντός της πληγείσας περιοχής σε άμεσο οπτικό έλεγχο υποδομών και τεχνικών έργων αρμοδιότητάς τους για τη διαπίστωση ζημιών που προκλήθηκαν από την εκδήλωση πλημμυρικών φαινομένων και εκτίμηση του δυναμικού και των μέσων που απαιτούνται για την άμεση αποκατάσταση της λειτουργίας τους,

- την ενημέρωση του Συντονιστή Αποκεντρωμένης Διοίκησης, στο πλαίσιο συντονισμού και ιεράρχησης δράσεων πολιτικής προστασίας στην αντιμετώπιση εκτάκτων αναγκών και την άμεση/βραχεία διαχείριση των συνεπειών.

- τη γνωστοποίηση της καταστροφής (ημερομηνία εκδήλωσης πλημμύρας, πληγείσες περιοχές) στη Γ.Δ.Α.Ε.Φ.Κ.

- Ό,τι άλλο κρίνεται απαραίτητο για την άμεση/βραχεία διαχείριση των συνεπειών από την εκδήλωση πλημμυρικών φαινομένων, στο πλαίσιο των αρμοδιοτήτων τους

Εν συνεχεία, ο Περιφερειάρχης/Περιφερειακός Συντονιστής Π.Π. ή οι αρμόδιοι Αντιπεριφερειάρχες που ενεργούν σύμφωνα με τις οδηγίες και τις κατευθύνσεις που τους παρέχει ο Περιφερειάρχης/Περιφερειακός Συντονιστής Π.Π. έχοντας υπόψη τυχόν αιτήματα συνδρομής προς υποστήριξη του έργου άλλων φορέων (Π.Σ., Δήμοι, κλπ) και τις επιπτώσεις του καταστροφικού φαινομένου σε έργα και υποδομές αρμοδιότητας Περιφέρειας, συγκροτούν κατάλληλα συνεργεία για:

- τον καθαρισμό εντός των πλημμυρισμένων περιοχών των εσχαρών των φρεατίων υδροσυλλογής στις οδούς αρμοδιότητάς τους και καθαρισμός λοιπών αντιπλημμυρικών έργων αρμοδιότητάς τους από φερτά υλικά λόγω των πλημμυρικών υδάτων, προς αποκατάσταση της λειτουργικότητάς τους,

- την αποκατάσταση βατότητας των αποκλεισμένων οδών αρμοδιότητάς τους με την απομάκρυνση φερτών υλικών και πλημμυρικών υδάτων από το οδόστρωμα και αποκατάσταση της οδικής κυκλοφορίας,

- τη μεταφορά των ανωτέρω φερτών υλικών στους χώρους που έχουν ήδη προσδιοριστεί σε συνεργασία με τους οικείους Δήμους για την προσωρινή εναπόθεση φερτών υλικών μετά την νεκδήλωση πλημμυρικών φαινομένων και τη δρομολόγηση δράσεων προσωρινής αποθήκευσης, μεταφόρτωσης, ανάκτησης και διάθεσής τους, σύμφωνα με την

κείμενη νομοθεσία διαχείρισης μη επικίνδυνων στερεών αποβλήτων.

- την αποκατάσταση λειτουργίας των αντιπλημμυρικών έργων αρμοδιότητας συντήρησης της Περιφέρειας,
- την εκτίμηση και καταγραφή των ζημιών σε βιομηχανικές και βιοτεχνικές μονάδες, εμπορικά καταστήματα, αγροτικές εκμεταλλεύσεις, άλλες επιχειρήσεις και φορείς μη κερδοσκοπικού χαρακτήρα που έχουν πληγεί από πλημμύρες.
- την υποβολή αιτήματος προς τη Δ.Α.Ε.Φ.Κ.- Κ.Ε. για οριοθέτηση της πληγείσας περιοχής, συνοδευόμενο από συγκεντρωτικές καταστάσεις των πορισμάτων των αυτοψιών ανά τοπική κοινότητα από τον Δήμο και την Περιφέρεια (για κατοικίες και επιχειρήσεις αντίστοιχα).

Σε περιπτώσεις που το δυναμικό και τα μέσα που έχει άμεσα διαθέσιμα η Περιφέρεια, ή δύναται να εξασφαλίσει μέσω μνημονίου συνεργασίας με ιδιωτικούς φορείς, δεν επαρκούν για την άμεση νδιαχείριση των συνεπειών λόγω πλημμυρών, δύναται να αιτηθεί μέσω του ΚΕΠΠ/ΕΣΚΕ συνδρομή από νάλλους φορείς (Ένοπλες Δυνάμεις, κλπ).

Για τα πάσης φύσεως αντιπλημμυρικά έργα αρμοδιότητας Περιφέρειας το έργο της άμεσης αποκατάστασης της λειτουργίας τους υποστηρίζεται από τη Δ/ση Πολιτικής Προστασίας της Περιφέρειας και τα Τμήματα Πολιτικής Προστασίας των Περιφερειακών Ενοτήτων, τα οποία με εντολή Περιφερειάρχη ή του αρμόδιου Αντιπεριφερειάρχη συντονίζουν το έργο της διάθεσης νδυναμικού και μέσων για την άμεση αποκατάσταση των ζημιών που προκλήθηκαν από την καταστροφή.

### **3.7 Σύγκληση Συντονιστικών Οργάνων Πολιτικής Προστασίας (Σ.Ο.Π.Π.) Περιφερειακών Ενοτήτων μετά την εκδήλωση πλημμυρικών φαινομένων, για την αντιμετώπιση εκτάκτων αναγκών και την άμεση/βραχεία διαχείριση των συνεπειών**

Μετά την εκδήλωση πλημμυρικών φαινομένων οι κατά τόπους αρμόδιοι χωρικοί Αντιπεριφερειάρχες, που ενεργούν σύμφωνα με τις οδηγίες και τις κατευθύνσεις που τους παρέχει ο Περιφερειάρχης/Περιφερειακός Συντονιστής Π.Π., δύναται προς υποβοήθηση του έργου τους να συγκαλούν τα Συντονιστικά Όργανα Πολιτικής Προστασίας (Σ.Ο.Π.Π.) των οικείων Περιφερειακών Ενοτήτων με σκοπό τον καλύτερο συντονισμό των φορέων που εμπλέκονται σε επίπεδο Περιφερειακής Ενότητας σε δράσεις πολιτικής προστασίας για την αντιμετώπιση εκτάκτων αναγκών και την άμεση/βραχεία διαχείριση των συνεπειών

Ειδικότερα, στα ανωτέρω ΣΟΠΠ των Περιφερειακών Ενοτήτων κρίνεται σκόπιμο να εξετάζονται κατά κύριο λόγο θέματα σχετικά :

- με την παροχή στοιχείων από όλους τους αρμόδιους συμμετέχοντες φορείς για την πορεία εξέλιξης του καταστροφικού φαινομένου καθώς για τις συνέπειες του, κατά το μέρος που τους αφορά και εμπλέκονται
- με την αμοιβαία ενημέρωση για την διαθεσιμότητα δυναμικού και μέσων των φορέων που εκπροσωπούνται σ' αυτό για την υλοποίηση των δράσεων και μέτρων πολιτικής προστασίας για την αντιμετώπιση εκτάκτων αναγκών και την άμεση/βραχεία διαχείριση των συνεπειών,
- με την διάθεση προσωπικού και μέσων για την αντιμετώπιση εκτάκτων αναγκών και την άμεση/βραχεία διαχείριση των συνεπειών, σε επίπεδο Περιφερειακής Ενότητας, με βάση τις ανάγκες, όπως αυτές καταγράφονται και ιεραρχούνται από τους συμμετέχοντες στο ΣΟΠΠ
- με τη συνδρομή των συμμετεχόντων φορέων στο ΣΟΠΠ, εφόσον αποφασιστεί από τον

Περιφερειάρχη/Περιφερειακό Συντονιστή Π.Π. ή τον αρμόδιο Αντιπεριφερειάρχη η εφαρμογή του μέτρου της οργανωμένης προληπτικής απομάκρυνσης πολιτών από εξελισσόμενη ή επικείμενη καταστροφή από την εκδήλωση πλημμυρικών φαινομένων, σύμφωνα με τα αναφερόμενα στο Μέρος XI του παρόντος

- με τη συνδρομή των συμμετεχόντων φορέων στο ΣΟΠΠ στην παροχή βοήθειας στους πληγέντες με ζητήματα που συνδέονται με προσωρινή διαμονή των πολιτών που λόγω της καταστροφής ή παραμονή στις κατοικίες τους έχει καταστεί αδύνατη
- με την ενεργοποίηση εθελοντικών οργανώσεων πολιτικής προστασίας που δραστηριοποιούνται στη Περιφέρεια για υποστηρικτικές δράσεις στο έργο της Περιφέρειας
- με ζητήματα που συνδέονται με την επικοινωνία και την ροή πληροφοριών μεταξύ των εμπλεκόμενων φορέων ό,τι άλλο κρίνεται απαραίτητο για την αντιμετώπιση εκτάκτων αναγκών και την άμεση/βραχεία διαχείριση των συνεπειών από την εκδήλωση πλημμυρικών φαινομένων Επίσης, σε περιπτώσεις όπου από τα πλημμυρικά φαινόμενα πλήττονται εκτάσεις με εγγειοβελτιωτικά έργα εντός των ορίων ευθύνης των Περιφερειακών Ενοτήτων, στα ανωτέρω ΣΟΠΠ των Περιφερειακών Ενοτήτων είναι σκόπιμο να κληθούν να συμμετάσχουν και εκπρόσωποι των αρμόδιων για την λειτουργία και συντήρησή τους Οργανισμών Εγγείων Βελτιώσεων (ΟΕΒ), προκειμένου να ενημερώσουν σχετικά με την καλή λειτουργία των εγγειοβελτιωτικών έργων αρμοδιότητάς τους (αποστράγγιση του πλεονάζοντος αρδευτικού (επιφανειακού και εδαφικού) νερού, η παροχέτευση πλημμυρικών ροών, αποκατάσταση βλαβών στο αγροτικό οδικό δίκτυο αρμοδιότητάς τους, κλπ).

## **ΜΕΡΟΣ ΤΕΤΑΡΤΟ**

### **ΣΥΣΤΗΜΑ ΚΙΝΗΤΟΠΟΙΗΣΗΣ ΠΟΛΙΤΙΚΗΣ ΠΡΟΣΤΑΣΙΑΣ Π.ΣΤ.Ε.**

Μετά την εκδήλωση ενός πλημμυρικού φαινομένου οι φορείς πολιτικής προστασίας, στο πλαίσιο των αρμοδιοτήτων τους, κινητοποιούνται άμεσα και δρομολογούν σειρά δράσεων για την αντιμετώπιση εκτάκτων αναγκών και την άμεση/βραχεία διαχείριση των συνεπειών. Προϋπόθεση για την αποτελεσματική απόκριση των φορέων πολιτικής προστασίας της χώρας είναι η συνέργεια, η συνεργασία και η διαλειτουργικότητα σε όλα τα επίπεδα Διοίκησης.

#### **4.1 Αυξημένη ετοιμότητα για την αντιμετώπιση κίνδυνων από την εκδήλωση πλημμυρικών φαινομένων**

Η αυξημένη ετοιμότητα των φορέων για την αντιμετώπιση εκτάκτων αναγκών λόγω πλημμυρικών φαινομένων θα πρέπει να βασίζεται στις καθημερινές προγνώσεις των καιρικών φαινομένων.

Αν και η ένταση, η διάρκεια και η χωρική κατανομή των βροχοπτώσεων αποτελεί σημαντική αιτία πρόκλησης πλημμυρικών φαινομένων, η εμφάνιση ενός πλημμυρικού φαινομένου εξαρτάται και από ένα πλήθος άλλων παραγόντων οι οποίοι μπορούν να δράσουν είτε αποτρεπτικά, είτε ενισχυτικά.

Τέτοιοι παράγοντες που μπορούν να καθορίσουν την εμφάνιση ή όχι ενός πλημμυρικού φαινομένου είναι:

- η ικανότητα του υδρογραφικού δικτύου να παροχετεύσει αποτελεσματικά την επιφανειακή απορροή
- η γεωλογία, το μέγεθος και η γεωμορφολογία της λεκάνης απορροής
- ο κορεσμός του επιφανειακού εδάφους από προηγηθείσες βροχοπτώσεις
- η φυτοκάλυψη του εδάφους

- οι χρήσεις γης, κλπ.

Θεσμικά, ο επίσημος φορέας πρόγνωσης καιρικών φαινομένων, όπως έντονων βροχοπτώσεων, ισχυρών καταιγίδων κτλ., είναι η Εθνική Μετεωρολογική Υπηρεσία (Ε.Μ.Υ.) (ΠΔ 161/1997, ΦΕΚ 142/Α'/1997).

Τονίζεται ότι μετεωρολογικά προϊόντα (αριθμητικά μοντέλα πρόγνωσης καιρού, άλλες ειδικές προγνώσεις καιρού, κλπ) που παράγουν εκπαιδευτικά ιδρύματα και άλλα ερευνητικά κέντρα και ινστιτούτα, έχουν ερευνητικό και ενημερωτικό χαρακτήρα και δεν μπορούν να χρησιμοποιηθούν θεσμικά<sup>12</sup> από την πολιτεία για την τεκμηρίωση κατάστασης ετοιμότητας πολιτικής προστασίας λόγω έντονων καιρικών φαινομένων, που γίνεται μόνο κατόπιν των σχετικών επίσημων προγνώσεων της Ε.Μ.Υ.

Οι αρμόδιες οργανικές μονάδες των φορέων υλοποίησης έργων και δράσεων αντιμετώπισης εκτάκτων αναγκών λόγω πλημμυρικών φαινομένων οφείλουν να ενημερώνονται σε καθημερινή βάση για την εξέλιξη των καιρικών φαινομένων σύμφωνα με τις επίσημες προγνώσεις της Εθνικής Μετεωρολογικής Υπηρεσίας, όπως αυτές παρέχονται καθημερινά από την Εθνική Μετεωρολογική Υπηρεσία.

Επίσης, η ΕΜΥ εκτός των καθημερινών δελτίων πρόγνωσης καιρού εκδίδει και Έκτακτα Δελτία Επιδείνωσης Καιρού (ΕΔΕΚ) και Έκτακτα Δελτία Πρόγνωσης Επικίνδυνων Καιρικών Φαινομένων (ΕΔΠΕΚΦ), τα οποία προσδιορίζουν χωρικά και χρονικά την εξέλιξη των καιρικών φαινομένων (υπ' αριθμ' Φ 595/ΑΔ. 741/Σ. 143/1-2-2010 έγγραφο της ΕΜΥ)<sup>13</sup>. Τα ανωτέρω έκτακτα δελτία της ΕΜΥ (ΕΔΕΚ και ΕΔΠΕΚΦ) αποτελούν πληροφορία με βαρύνουσα σημασία για την ετοιμότητα των φορέων.

Τα Έκτακτα Δελτία Επιδείνωσης Καιρού (ΕΔΕΚ) και τα Έκτακτα Δελτία Πρόγνωσης Επικίνδυνων Καιρικών Φαινομένων (ΕΔΠΕΚΦ), που εκδίδονται από την ΕΜΥ και αποστέλλονται στο Κέντρο Επιχειρήσεων της Γενικής Γραμματείας Πολιτικής Προστασίας (ΚΕΠΠ/ΕΣΚΕ)<sup>14</sup> διαβιβάζονται με ιδιαίτερο προειδοποιητικό σήμα προς όλους τους εμπλεκόμενους φορείς, προκειμένου να τεθούν οι φορείς σε κατάσταση ετοιμότητας πολιτικής προστασίας σε εφαρμογή του άρθρ. 2 παρ.4α του Ν. 3013/2002 για την αντιμετώπιση εκτάκτων αναγκών λόγω πρόβλεψης έντονων ή επικίνδυνων καιρικών φαινομένων.

Τα επίπεδα ετοιμότητας βάσει των Έκτακτων Δελτίων Επιδείνωσης Καιρού (ΕΔΕΚ) ή των Έκτακτων Δελτίων Πρόγνωσης Επικίνδυνων Καιρικών Φαινομένων (ΕΔΠΕΚΦ), οι συγκεκριμένες ενέργειες του κάθε επιχειρησιακά εμπλεκόμενου Φορέα σε κάθε επίπεδο και η λήψη πρόσθετων μέτρων καθορίζεται από τον αντίστοιχο σχεδιασμό του.

Στους αποδέκτες του ιδιαίτερου προειδοποιητικού σήματος από το ΚΕΠΠ/ΕΣΚΕ, με συνημμένα τα Έκτακτα Δελτία Επιδείνωσης Καιρού (ΕΔΕΚ) και τα Έκτακτα Δελτία Πρόγνωσης Επικίνδυνων Καιρικών Φαινομένων (ΕΔΠΕΚΦ), που εκδίδονται από την ΕΜΥ, συμπεριλαμβάνονται και φορείς που εμπλέκονται σε δράσεις λειτουργίας και συντήρησης του οδικού δικτύου, καθώς και φορείς παροχής συγκοινωνιακών υπηρεσιών, λειτουργίας και συντήρησης δικτύων κοινής ωφέλειας κλπ, προκειμένου να δρομολογούν δράσεις που συνδέονται με την ετοιμότητά τους βάσει του αντίστοιχου σχεδιασμού τους.

Με βάση τα παραπάνω, το ΚΕΠΠ/ΕΣΚΕ οφείλει μετά από σχετική αλληλογραφία, να διαθέτει επικαιροποιημένο κατάλογο με αριθμούς FAX όλων των εμπλεκόμενων φορέων στους οποίους θα αποστέλλονται οι επίσημες προγνώσεις της ΕΜΥ και οι προειδοποιήσεις, προκειμένου να ενημερώνονται.

Μετά την αποστολή των σχετικών προειδοποιήσεων του ΚΕΠΠ/ΕΣΚΕ προς τις Αποκεντρωμένες Διοικήσεις και τις Περιφέρειες για την εκδήλωση έντονων ή και επικίνδυνων καιρικών φαινομένων βάσει των Έκτακτων Δελτίων Επιδείνωσης Καιρού (ΕΔΕΚ) ή των Έκτακτων Δελτίων Πρόγνωσης Επικίνδυνων Καιρικών Φαινομένων (ΕΔΠΕΚΦ), η περαιτέρω κοινοποίησή τους, μέσω FAX, προς τους υπεύθυνους Πολιτικής Προστασίας των Δήμων θα



γίνεται με ευθύνη των Δ/σεων Πολιτικής Προστασίας των Αποκεντρωμένων Διοικήσεων.

Νοείται ότι οι Δ/σεις Πολιτικής Προστασίας των Περιφερειών και τα Γραφεία Πολιτικής Προστασίας των Δήμων που λαμβάνουν από το ΚΕΠΠ/ΕΣΚΕ τα ιδιαίτερα προειδοποιητικά σήματα, με συνημμένα τα Έκτακτα Δελτία Επιδείνωσης Καιρού (ΕΔΕΚ) και τα Έκτακτα Δελτία Πρόγνωσης Επικίνδυνων Καιρικών Φαινομένων (ΕΔΠΕΚΦ) που εκδίδονται από την ΕΜΥ, δύναται μετά από πάγια εντολή των Περιφερειάρχων και Δημάρχων να ενημερώνουν τους υπεύθυνους των επιχειρησιακά εμπλεκόμενων οργανικών μονάδων των Περιφερειών και των Δήμων αντίστοιχα, προκειμένου να τεθούν σε ετοιμότητα πολιτικής προστασίας για την αντιμετώπιση εκτάκτων αναγκών από πλημμύρες, σύμφωνα με το σχεδιασμό τους.

Η δρομολόγηση της αποστολής του ανωτέρω ιδιαίτερου προειδοποιητικού σήματος από το ΚΕΠΠ/ΕΣΚΕ και στην συνέχεια από την Αυτ/λη Δ/ση Π.Π της Π.Στ.Ε. και των Τμημάτων Π.Π. των Π.Ε. παρουσιάζεται αναλυτικά στο ανωτέρω Διάγραμμα 1.

Στις περιπτώσεις όπου η Εθνική Μετεωρολογική Υπηρεσία (Ε.Μ.Υ.) εκδίδει Έκτακτα Δελτία Επιδείνωσης Καιρού (ΕΔΕΚ) και Έκτακτα Δελτία Πρόγνωσης Επικίνδυνων Καιρικών Φαινομένων (ΕΔΠΕΚΦ), η Γενική Γραμματεία Πολιτικής Προστασίας εκδίδει δελτία τύπου τα οποία αποστέλλονται σε όλα τα Μέσα Μαζικής Ενημέρωσης και αναρτώνται στον δικτυακό της χώρο, με στόχο την ενημέρωση του κοινού για την εκδήλωση έντονων ή και επικίνδυνων καιρικών φαινομένων και την παροχή ειδικότερων οδηγιών για τη λήψη μέτρων αυτοπροστασίας από ενδεχόμενους κινδύνους που προέρχονται από πλημμυρικά φαινόμενα ([www.civilprotection.gr](http://www.civilprotection.gr)).

Η Περιφέρεια Στ. Ελλάδας και για την εφαρμογή των ανωτέρω θα προβεί στις παρακάτω ενέργειες για την αυξημένη ετοιμότητά της για την αντιμετώπιση κινδύνων από την ειδοποίηση για ΕΔΕΚ και ΕΔΕΚΦ :

- Ετοιμότητα του προσωπικού και των μέσων των Περιφερειών για την άμεση αντιμετώπιση εκτάκτων αναγκών και την άμεση βραχεία διαχείριση των συνεπειών από την εκδήλωση πλημμυρικών φαινομένων. Η ανωτέρω ενέργεια θα υλοποιείται με μέριμνα και ενέργειες του/των χωρικού/ών Αντιπεριφερειάρη/χών και του/των προϊσταμένου/νων της/των Διευθύνσεων και του/των τμημάτων των εμπλεκόμενων υπηρεσιών (Δ.Τ.Ε. , Δ.Α.Ο.Κ. Δ.Υ.Π. κα) της Π.Στ.Ε., όπου αναμένεται η εκδήλωση των έντονων ή και επικίνδυνων καιρικών φαινομένων κατόπιν σχετικής ενημέρωσης από την Αυτ/λη Δ/ση ή το Τμήμα Π.Π. της Π.Ε..
- Ενημέρωση του κοινού σε τοπικό επίπεδο βάσει των οδηγιών αυτοπροστασίας και των δελτίων τύπου που εκδίδονται από τη Γενική Γραμματεία Πολιτικής Προστασίας, για την λήψη μέτρων αυτοπροστασίας από τους πολίτες για την εκδήλωση έντονων καιρικών φαινομένων και πλημμυρών. Η ανωτέρω ενέργεια θα υλοποιείται με μέριμνα της Αυτ/λους Δ/σης Π.Π. της Π.Στ.Ε. ή του/των Τμήματος/των Π.Π. των Π.Ε. με την έκδοση δελτίου τύπου το οποίο θα διανέμεται στα Μ.Μ.Ε. της χωρικής τους αρμοδιότητας , στους Δήμους , στις Εθελοντικές Οργανώσεις , στους Τ.Ο.Ε.Β. , ανάλογα την περιοχή εκδήλωσης των έντονων ή και επικίνδυνων καιρικών φαινομένων, που ορίζεται στο σχετικό δελτίο πρόγνωσης (ΕΔΕΚ , ΕΔΠΕΚΦ) της Ε.Μ.Υ. και θα αναρτάται στην ιστοσελίδα της Π.Στ.Ε. [www.pstg.gov.gr](http://www.pstg.gov.gr) με μέριμνα της Διεύθυνσης Διαφάνειας και Ηλεκτρονικής Διακυβέρνησης και των Τμημάτων Π.Ε. αυτής.

## 4.2 Διοίκηση, Έλεγχος & Συντονισμός επιχειρήσεων

Για την αντιμετώπιση εκτάκτων αναγκών από την εκδήλωση πλημμυρικών φαινομένων και τη διαχείριση των συνεπειών (συμπεριλαμβανομένης της οργανωμένης απομάκρυνσης πολιτών και της άμεσης-βραχείας αποκατάστασης), η Διοίκηση, Έλεγχος & Συντονισμός των επιχειρήσεων αποτελεί ευθύνη των οργάνων Πολιτικής Προστασίας (Γενικός Γραμματέας Πολιτικής Προστασίας, Συντονιστής Αποκεντρωμένης Διοίκησης, Περιφερειάρχης/Περιφερειακός Συντονιστής Π.Π. /αρμόδιος Αντιπεριφερειάρχης) τα οποία αναλόγως της κλιμάκωσης υλοποιούν στο πλαίσιο των αρμοδιοτήτων τους δράσεις πολιτικής προστασίας, ενημερώνοντας ταυτόχρονα το ανώτερο διοικητικά Όργανο Πολιτικής Προστασίας. Η Διοίκηση, ο Έλεγχος & ο Συντονισμός επιμέρους επιχειρησιακών δράσεων αναλαμβάνεται από τους καθ' ύλη αρμόδιους φορείς.

- Δράσεις έρευνας και διάσωσης, άντλησης υδάτων από κατακλυσμένα κτίρια και κτιριακές εγκαταστάσεις, καθώς και ενίσχυσης σε προσωπικό και μέσα του ΠΣ, αναλαμβάνονται και συντονίζονται από τον εκάστοτε Επικεφαλής Αξιωματικό του Πυροσβεστικού Σώματος, ο οποίος ενεργεί ως συντονιστής του έργου στην περιοχή του συμβάντος.
- Δράσεις έρευνας και διάσωσης στη χωρική αρμοδιότητα του Λιμενικού Σώματος – Ελληνικής Ακτοφυλακής (θαλάσσιος χώρος, αιγιαλός και παραλία) αναλαμβάνονται και συντονίζονται από τις εκάστοτε αρμόδιες αρχές του ΛΣ-ΕΛΑΚΤ
- Δράσεις ασφάλειας, μέτρων τροχαίας, υποστήριξη μέτρων προστασίας πολιτών αναλαμβάνονται και συντονίζονται από τον εκάστοτε Επικεφαλής Αξιωματικό της Ελληνικής Αστυνομίας και σε περίπτωση περιοχής αρμοδιότητας Λιμενικού Σώματος, από τον εκάστοτε Επικεφαλής Αξιωματικό του Λιμενικού Σώματος.
- Δράσεις ιατρικής υποστήριξης, διακομιδής τραυματιών-ασθενών και ενεργοποίησης των κατά τόπους μονάδων υγείας (νοσοκομεία, κέντρα υγείας, κλπ) αναλαμβάνονται και συντονίζονται από το ΕΚΑΒ (Κεντρική Υπηρεσία ή Παράρτημα ΕΚΑΒ).

## 4.3 Αρχική ειδοποίηση για την εκδήλωση πλημμυρικών φαινομένων με καταστροφικές συνέπειες

Αρχική ειδοποίηση νοείται η επίσημη ενημέρωση των εμπλεκόμενων φορέων για την εκδήλωση πλημμύρας, τόσο σε τοπικό όσο και περιφερειακό και κεντρικό επίπεδο, από τους αρμόδιους προς τούτο φορείς.

Η αρχική ειδοποίηση για την εκδήλωση πλημμύρας έχει στόχο την άμεση συλλογή πληροφοριών μετά την εκδήλωση του φαινομένου, σχετικών με την επικρατούσα κατάσταση και τις επηρεαζόμενες περιοχές, καθώς και την ενημέρωση των άμεσα εμπλεκόμενων στη διαχείριση εκτάκτων αναγκών, τόσο σε τοπικό όσο και σε περιφερειακό και κεντρικό επίπεδο.

Οι αρμόδιες κατά τόπους υπηρεσίες της ΕΛ.ΑΣ. αποτελούν θεσμικά τον φορέα επίσημης ενημέρωσης του ΚΕΠΠ/ΕΣΚΕ και των εμπλεκόμενων φορέων για την επικρατούσα κατάσταση στην περιοχή ευθύνης τους μετά από την εκδήλωση πλημμυρικών φαινομένων, δεδομένου ότι λειτουργούν σε 24-ωρη βάση και κατά κανόνα είναι αυτές οι οποίες μπορούν άμεσα να συλλέξουν πληροφορίες για την επικρατούσα κατάσταση και την επηρεαζόμενη περιοχή (Παράρτημα Ε, Γενικό Σχέδιο Πολιτικής Προστασίας «Ξενοκράτης», ΥΑ 1299 10-04-2003 ΦΕΚ 423/ Β΄/2003).

Τη δράση μπορούν να υποστηρίξουν και οι αρμόδιες κατά τόπους υπηρεσίες του Π.Σ, οι οποίες επίσης λειτουργούν σε 24-ωρη βάση. Οι ανωτέρω υπηρεσίες ενημερώνουν άμεσα τις διοικητικά ανώτερες δομές τους, τα Αποκεντρωμένα Όργανα Πολιτικής Προστασίας (Περιφερειάρχη, Αντιπεριφερειάρχη και Δήμαρχος), καθώς και το ΚΕΠΠ/ΕΣΚΕ.

Με εντολή του Περιφερειάρχη/Αντιπεριφερειάρχη, κινητοποιούνται οι υπεύθυνοι των αρμόδιων υπηρεσιών της Περιφέρειας η της/των Π.Ε. (Δ/ση Π.Π., Τμήματα Π.Π., Δ.Τ.Ε., Δ.Α.Ο.Κ., Δ/ση Υγ. Πρ.) στην πληγείσα περιοχή για την άμεση διαχείριση των συνεπειών και την παροχή βοήθειας στους πληγέντες.

Το ΚΕΠΠ/ΕΣΚΕ, μετά την πρώτη ενημέρωσή του για την εκδήλωση πλημμύρας, κυρίως από τις αρμόδιες υπηρεσίες της ΕΛ.ΑΣ. και του 199 ΣΕΚΥΠΣ/ΕΣΚΕ, επικοινωνεί με τη Δ/ση Πολιτικής Προστασίας της Περιφέρειας και τα κατά τόπους Γραφεία Πολιτικής Προστασίας των Δήμων προκειμένου να συλλέξει περαιτέρω πληροφορίες για τις περιοχές που επλήγησαν και ενημερώνει τον Διοικητή Ε.Σ.Κ.Ε και τον Γενικό Γραμματέα Πολιτικής Προστασίας.

Οι κατά τόπους αρμόδιες υπηρεσίες της ΕΛ.ΑΣ., οι οποίες θεσμικά, όπως έχει ήδη αναφερθεί (ΥΑ 1299 10-04-2003, ΦΕΚ 423/Α'/2003), δια των αρμόδιων οργάνων τους συλλέγουν πληροφορίες σχετικές με τις επιπτώσεις που έχει προκαλέσει η πλημμύρα (ζημιές, θύματα, κτλ.), ενημερώνουν άμεσα:

- τους επιχειρησιακά εμπλεκόμενους φορείς σε τοπικό επίπεδο (Π.Σ., Ε.Κ.Α.Β., κλπ) για συμβάντα αρμοδιότητάς τους,
- τα Αποκεντρωμένα Όργανα Πολιτικής Προστασίας (Δήμαρχος, Αντιπεριφερειάρχη, Περιφερειάρχη/Περιφερειακό Συντονιστή Π.Π.),
- το ΚΕΠΠ/ΕΣΚΕ, τηλεφωνικώς και γραπτώς όταν αυτό είναι εφικτό (συνοπτική έγγραφη αναφορά: ΥΑ 1299 10-04-2003 - ΦΕΚ 423/Α'/2003).

Διευκρινίζεται, ότι η επίσημη ενημέρωση του κοινού για την επικρατούσα κατάσταση και την βατότητα του οδικού δικτύου από πλευράς πλημμυρικών φαινομένων, αποτελεί αρμοδιότητα των κατά τόπους υπευθύνων υπηρεσιών της ΕΛ.ΑΣ.

Η ανωτέρω ενημέρωση για την επικρατούσα κατάσταση και τη βατότητα του οδικού δικτύου πραγματοποιείται κατά περίπτωση με την έκδοση δελτίων τύπου και ανακοινώσεων, με την μορφή προφορικών δηλώσεων και συνεντεύξεων, καθώς και μέσω της ιστοσελίδας της ΕΛΑΣ ([www.astynomia.gr](http://www.astynomia.gr)).

Επισημαίνεται ότι οι κατά τόπους αρμόδιες υπηρεσίες Τροχαίας της ΕΛ.ΑΣ. δύναται να λαμβάνουν εντός και εκτός κατοικημένων περιοχών προσωρινά μέτρα απαγορεύσεων ή περιορισμών της κυκλοφορίας, όταν αυτό επιβάλλεται από ιδιαίτερους λόγους ασφαλείας ή σε έκτακτες περιπτώσεις για την αντιμετώπιση τελείως προσωρινών καταστάσεων (άρθρ. 52 του Κώδικα Οδικής Κυκλοφορίας Ν. 2696/1999 – ΦΕΚ 57/Α'/1999), όπως αυτό έχει αντικατασταθεί με την παρ. 9 του άρθρου 48 του Ν. 4313/2014).

Επίσης, η ΕΛ.ΑΣ., όταν αυτό απαιτείται και είναι εφικτό, δύναται με τα εναέρια μέσα που διαθέτει να πραγματοποιεί πτήσεις πάνω από τις πληγείσες περιοχές για την από αέρος συλλογή πληροφοριών σχετικά με τις επιπτώσεις της πλημμύρας και την επικρατούσα κατάσταση, με στόχο την ταχύτερη και πληρέστερη ενημέρωση της Κεντρικής Διοίκησης, στο πλαίσιο εφαρμογής του εγκεκριμένου Ειδικού Σχεδίου Κινητοποίησης της ΕΛ.ΑΣ. για την αντιμετώπιση καταστροφών που προέρχονται από πλημμυρικά φαινόμενα (5301/4/16-λδ/20-06-2006 έγγραφο της ΕΛ.ΑΣ./Α.Ε.Α., 4096/12-07-2006 έγγραφό της Γ.Γ.Π.Π.).

#### 4.4 Επικοινωνίες

Οι επικοινωνίες μεταξύ των Φορέων για την αντιμετώπιση εκτάκτων αναγκών και την άμεση/βραχεία διαχείριση των συνεπειών από την εκδήλωση πλημμυρικών φαινομένων, γίνονται κατά κανόνα με τη χρήση των δικτύων σταθερής και κινητής τηλεφωνίας σε όλα τα στάδια επιχειρήσεων.

Για τις ενδοεπικοινωνίες τους οι εμπλεκόμενοι φορείς δύναται να χρησιμοποιούν και δίκτυα ασύρματων επικοινωνιών, σύμφωνα με τα προβλεπόμενα στον επιχειρησιακό σχεδιασμό τους.

Η ανταλλαγή πληροφοριών, η αποστολή αιτημάτων, κλπ. που πραγματοποιούνται μέσω τηλεφωνικών επικοινωνιών, δύναται να ακολουθείται με την αποστολή τηλεομοιοτυπίας (FAX) όταν αυτό απαιτείται και είναι εφικτό.

Σε περίπτωση που κριθεί απαραίτητη η λειτουργία τοπικού κέντρου επιχειρήσεων της κάθε Π.Ε.(είτε κινητή μονάδα , είτε χώρος αναφοράς) θα υλοποιούνται όλες οι δράσεις που συνδέονται με την αντιμετώπιση εκτάκτων αναγκών και την διαχείριση των συνεπειών και μέσω αυτού θα διενεργείται η ροή πληροφοριών μεταξύ των εμπλεκόμενων οργανικών μονάδων κάθε Π.Ε. (Διευθύνση Τεχνικών Έργων - Τμήμα Μηχανολογικού Εξοπλισμού κα , Δ/ση Αγροτικής Οικονομίας και Κτηνιατρικής, Δ/ση Δημόσιας Υγείας κλπ) ,των οργάνων αυτής (Περιφερειάρχης/Περιφερειακός Συντονιστής Π.Π. , Εκτελεστικός Γραμματέας , Χωρικός Αντιπεριφερειάρχης, μέλη Σ.Ο.Π.Π.) καθώς λοιπών εμπλεκόμενων φορέων (ΕΛ.ΑΣ. Π.Σ., Δήμοι κα) και φορείς όπως (Εθελοντικές Οργανώσεις , Τοπικούς Οργανισμούς Εγγείων Βελτιώσεων , ιδιώτες κλπ).

#### 4.5 Κινητοποίηση σε επίπεδο Περιφέρειας

Στο στάδιο αυτό, όλοι οι φορείς υπεύθυνοι για την αντιμετώπιση καταστάσεων έκτακτης ανάγκης από την εκδήλωση πλημμυρικών φαινομένων, λαμβάνοντας υπόψη την αρχική εκτίμηση των συνεπειών, αξιολογώντας τις πληροφορίες για την επικρατούσα κατάσταση καθώς και τα πιθανά αιτήματα συνδρομής προς άλλους φορείς, κινητοποιούν το εμπλεκόμενο προσωπικό και τα μέσα που έχουν στη διάθεσή τους για την υλοποίηση δράσεων πολιτικής προστασίας για την αντιμετώπιση εκτάκτων αναγκών και την άμεση/βραχεία διαχείριση των συνεπειών της καταστροφής, βάσει του αντίστοιχου σχεδιασμού τους.

Νοείται ότι το επίπεδο κλιμάκωσης και κινητοποίησης του εμπλεκόμενου προσωπικού και μέσων δύναται να τροποποιηθεί όταν αυτό απαιτηθεί βάσει της αξιολόγησης των νεότερων δεδομένων που αφορούν στις συνέπειες του καταστροφικού φαινομένου. Κριτήρια κλιμάκωσης θεωρούνται:

- η αδυναμία αντιμετώπισης της καταστροφής από το κατώτερο διοικητικό επίπεδο λόγω ανεπάρκειας διατιθέμενων πόρων
- η έκταση της καταστροφής
- το μέγεθος των απωλειών ή ζημιών (ένταση της καταστροφής)

Διευκρινίζεται ότι η κλιμάκωση της κινητοποίησης του κάθε φορέα δεν πρέπει να συγχέεται με τη γενικότερη κλιμάκωση της κινητοποίησης του συνόλου του Μηχανισμού Πολιτικής Προστασίας (η οποία ορίζεται στο Ν.3013/2002, αρθ. 2) και είναι δυνατόν να λαμβάνει χώρα

σε διαφορετικό χρόνο, όπως προκύπτει από το ρόλο και τις αρμοδιότητες του.

Ο Περιφερειάρχης/ Περιφερειακός Συντονιστής Π.Π. ή οι αρμόδιοι Αντιπεριφερειάρχες που ενεργούν σύμφωνα με τις οδηγίες και τις κατευθύνσεις που τους παρέχει ο Περιφερειάρχης/Περιφερειακός Συντονιστής Π.Π. ,εκτιμώντας τις επιπτώσεις, όπως αυτές διαμορφώνονται από τις πληροφορίες που έχουν συλλέξει ή από νεότερες πληροφορίες που ακολουθούν την εξέλιξη του καταστροφικού φαινομένου, κινητοποιούν δια των Δ/σεων Πολιτικής Προστασίας, το επιχειρησιακά εμπλεκόμενο δυναμικό και τα μέσα πολιτικής προστασίας της Περιφέρειας, προκειμένου να δρομολογήσουν δράσεις όπως αυτές αναφέρονται στις παραγράφους

6.5 και 6.6 του Γενικού Σχεδίου με την κωδική ονομασία “ΔΑΡΔΑΝΟΣ.

Νοείται ότι κατά προτεραιότητα εξετάζονται αιτήματα συνδρομής στο έργο διάσωσης και απεγκλωβισμού όπως και η διάνοιξη αποκλεισμένων δρόμων αρμοδιότητας των Δήμων και των Περιφερειών για τη διευκόλυνση της κίνησης των οχημάτων των σωστικών συνεργείων προς και από την πληγείσα περιοχή, τις νοσοκομειακές μονάδες, κλπ.

Έκπρόσωπος της Αυτ/λους Δ/σης Π.Π. , κατά την κρίση του Προϊσταμένου της αν κριθεί αναγκαίο , μεταβαίνει στο ΠΕ.ΚΕ. Στερεάς Ελλάδας για λόγους αμεσότητας στην επικοινωνία , συντονισμού και υποστήριξης του έργου των επιχειρήσεων των εμπλεκόμενων Υπηρεσιών.

Για τους ίδιους ανωτέρω λόγους , εκπρόσωπος των τμημάτων Π.Π. των Π.Ε. και της Δ.Τ.Ε. της Π.Ε. μεταβαίνουν άμεσα στην περιοχή εκδήλωσης των πλημμυρικών φαινομένων με μέριμνα των Προισταμένων των Υπηρεσιών τους.

Το Τμήμα Π.Π της Π.Ε. σε συνεργασία με την Δ.Τ.Ε. της Π.Ε. ενεργοποιεί τα ισχύοντα μνημόνια συνεργασίας με ιδιωτικούς φορείς για την αντιμετώπιση των επιπτώσεων και αποκατάσταση των ζημιών σε δικτύα υποδομών της Π.Στ.Ε.

## ΜΕΡΟΣ ΠΕΜΠΤΟ

### ΕΠΙΚΟΙΝΩΝΙΕΣ ΚΑΙ ΡΟΗ ΠΛΗΡΟΦΟΡΙΩΝ

Οι επικοινωνίες μεταξύ των Φορέων για την αντιμετώπιση εκτάκτων αναγκών και την άμεση/βραχεία διαχείριση των συνεπειών από την εκδήλωση πλημμυρικών φαινομένων, γίνονται κατά κανόνα με τη χρήση των δικτύων σταθερής και κινητής τηλεφωνίας σε όλα τα στάδια επιχειρήσεων.

Για τις ενδοεπικοινωνίες τους οι εμπλεκόμενοι φορείς δύναται να χρησιμοποιούν και δίκτυα ασύρματων επικοινωνιών, σύμφωνα με τα προβλεπόμενα στον επιχειρησιακό σχεδιασμό τους.

Η ανταλλαγή πληροφοριών, η αποστολή αιτημάτων, κλπ. που πραγματοποιούνται μέσω τηλεφωνικών επικοινωνιών, δύναται να ακολουθείται με την αποστολή τηλεομοιοτυπίας (FAX) όταν αυτό απαιτείται και είναι εφικτό.

Για τις ενδοεπικοινωνίες τους οι εμπλεκόμενοι φορείς δύναται να χρησιμοποιούν και δίκτυα ασύρματων επικοινωνιών, σύμφωνα με τα προβλεπόμενα στον επιχειρησιακό σχεδιασμό τους.

Η ανταλλαγή πληροφοριών, η αποστολή αιτημάτων, κλπ. που πραγματοποιούνται μέσω τηλεφωνικών επικοινωνιών, δύναται να ακολουθείται με την αποστολή τηλεομοιοτυπίας (FAX) όταν αυτό απαιτείται και είναι εφικτό.

Αρχική ειδοποίηση νοείται η επίσημη ενημέρωση των εμπλεκόμενων φορέων για την εκδήλωση πλημμύρας, τόσο σε τοπικό όσο και περιφερειακό και κεντρικό επίπεδο, από τους αρμόδιους προς τούτο φορείς.

Κατόπιν της αρχικής ειδοποίησης, όπως αυτή αναφέρεται στην παράγραφο 4.3 του παρόντος ακολουθείται η ροή πληροφοριών του Διαγράμματος 2.

Σε περίπτωση που κριθεί απαραίτητη η λειτουργία τοπικού κέντρου επιχειρήσεων της κάθε Π.Ε.(είτε κινητή μονάδα, είτε χώρος αναφοράς) θα υλοποιούνται όλες οι δράσεις που συνδέονται με την αντιμετώπιση εκτάκτων αναγκών και τη διαχείριση των συνεπειών και μέσω αυτού θα διενεργείται η ροή πληροφοριών μεταξύ των εμπλεκόμενων οργανικών μονάδων κάθε Π.Ε. (Διεύθυνση Τεχνικών Έργων - Τμήμα Μηχανολογικού Εξοπλισμού κα, Δ/ση Αγροτικής Οικονομίας και Κτηνιατρικής, Δ/ση Δημόσιας Υγείας κλπ), των οργάνων αυτής (Περιφερειάρχης/Περιφερειακός Συντονιστής Π.Π., Εκτελεστικός Γραμματέας, Χωρικός Αντιπεριφερειάρχης, μέλη Σ.Ο.Π.Π.) καθώς λοιπών εμπλεκόμενων φορέων (ΕΛ.ΑΣ. Π.Σ., Δήμοι κα) και φορείς όπως (Εθελοντικές Οργανώσεις, Τοπικούς Οργανισμούς Εγγείων Βελτιώσεων, ιδιώτες κλπ).

**Διάγραμμα 1:** Διάγραμμα ροής αποστολής των Έκτακτων Δελτίων της ΕΜΥ και Ιδιαίτερου Προειδοποιητικού Σήματος από το ΚΕΠΠ/ΕΣΚΕ

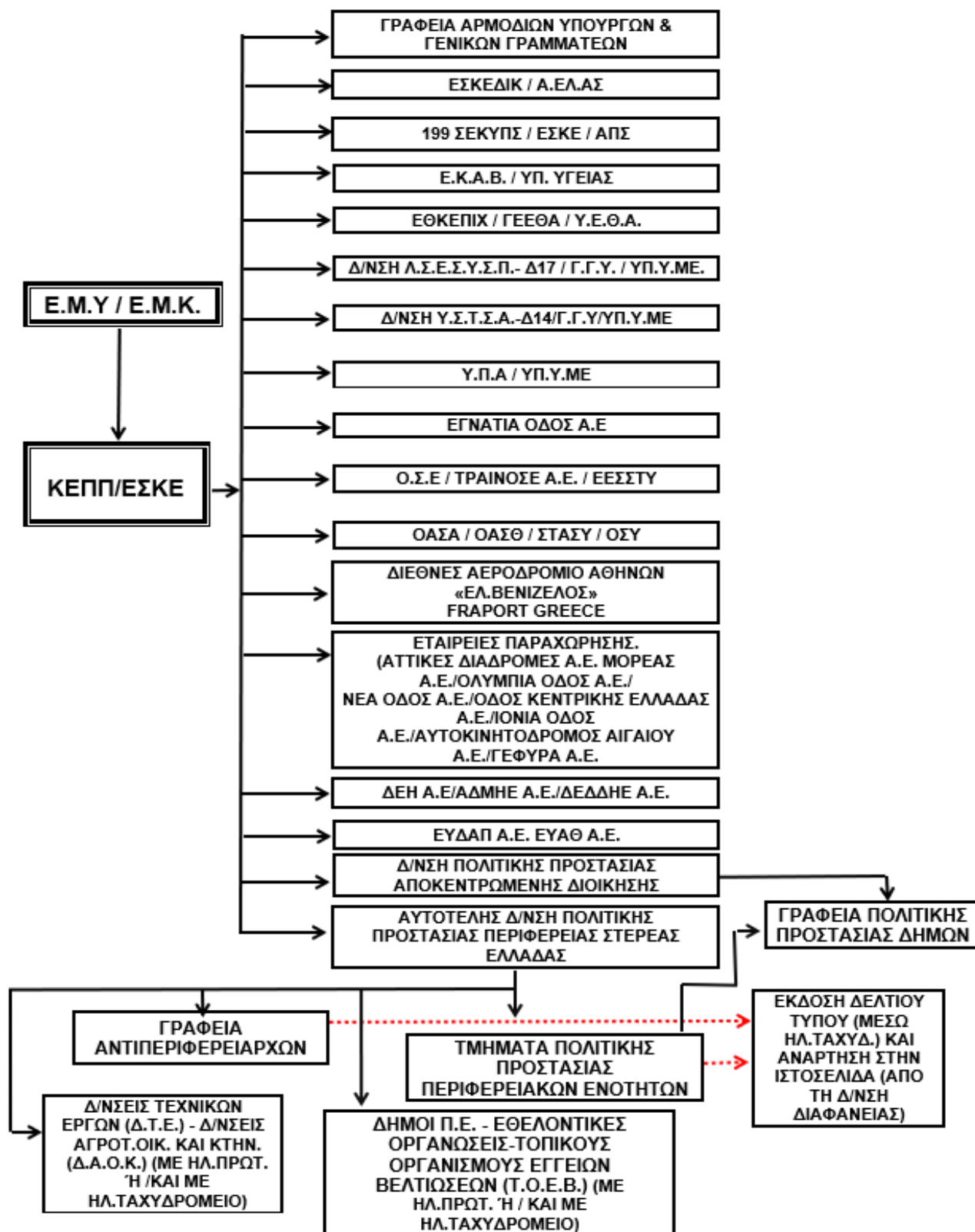

**Διάγραμμα 2:** Κινητοποίηση και δράσεις αυξημένης ετοιμότητας για την αντιμετώπιση κίνδυνων από την εκδήλωση πλημμυρικών φαινομένων κατόπιν προειδοποιητικού σήματος

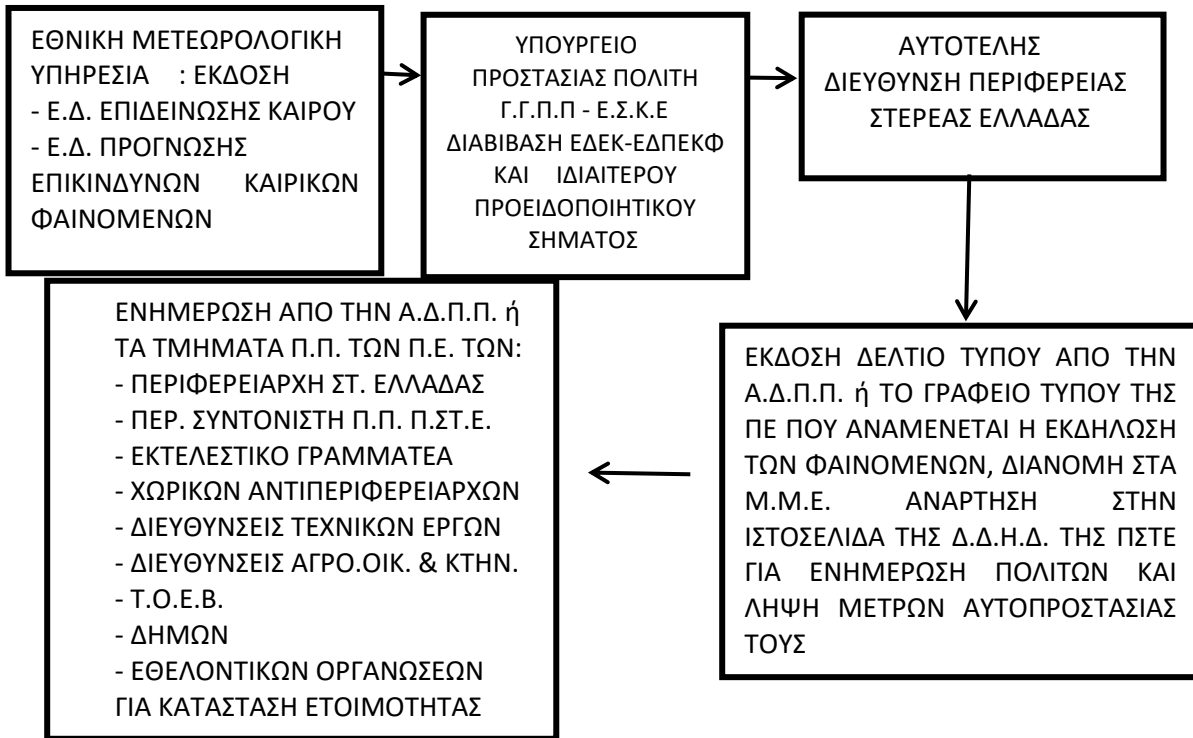



**Διάγραμμα 3:** Ροή πληροφοριών για την αρχική ειδοποίηση και την υποστήριξη του έργου της αντιμετώπισης και αποκατάστασης ζημιών από την εκδήλωση πλημμυρικών φαινομένων.

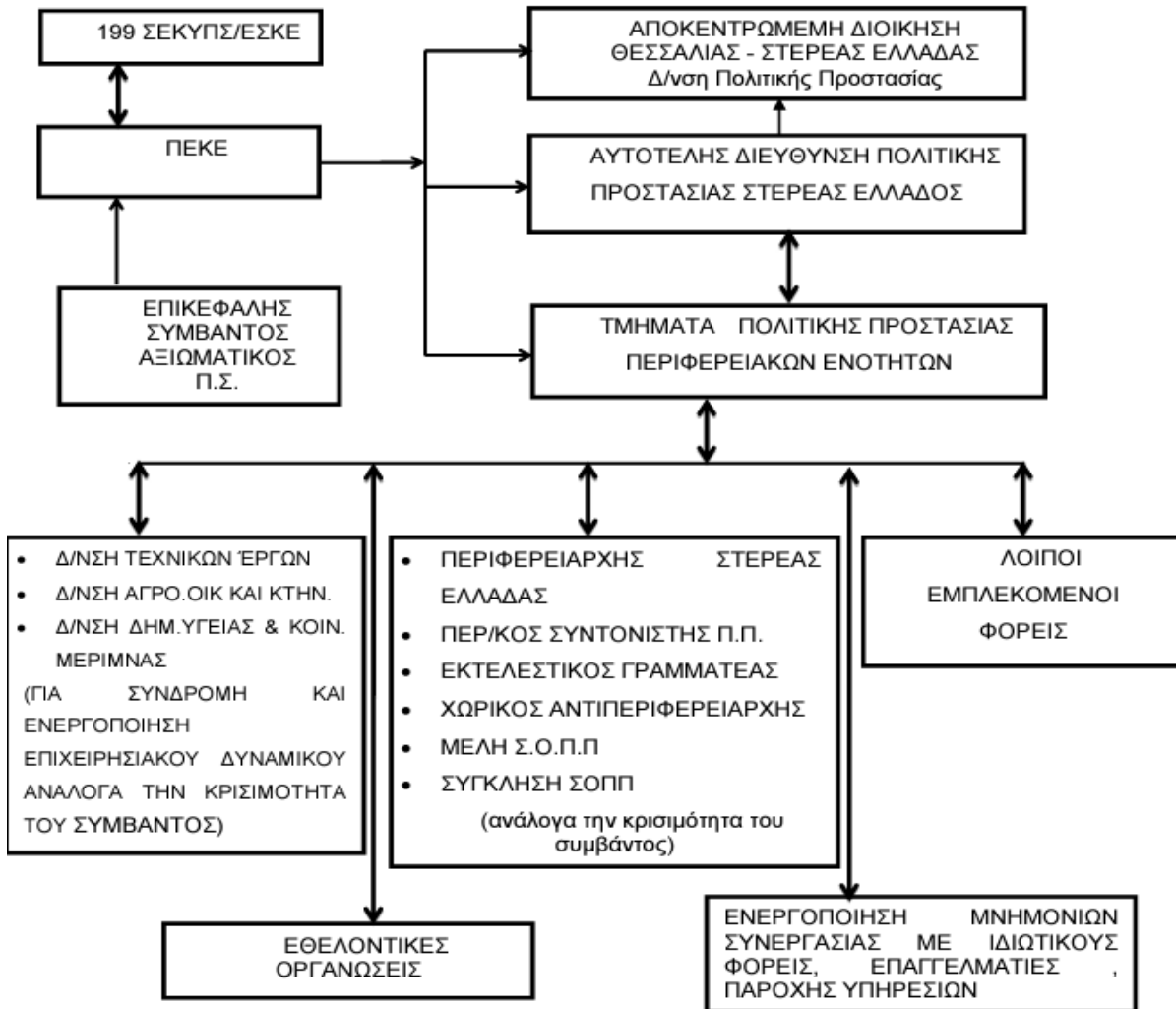

## ΜΕΡΟΣ ΕΚΤΟ

### ΣΥΝΤΟΝΙΣΤΙΚΕΣ ΟΔΗΓΙΕΣ ΥΛΟΠΟΙΗΣΗΣ ΔΡΑΣΕΩΝ ΠΟΛΙΤΙΚΗΣ ΠΡΟΣΤΑΣΙΑΣ

Μετά την εκδήλωση ενός πλημμυρικού φαινομένου οι φορείς πολιτικής προστασίας, στο πλαίσιο των αρμοδιοτήτων τους, κινητοποιούνται άμεσα και δρομολογούν σειρά δράσεων για την αντιμετώπιση εκτάκτων αναγκών και την άμεση/βραχεία διαχείριση των συνεπειών.

Προϋπόθεση για την αποτελεσματική απόκριση των φορέων πολιτικής προστασίας της χώρας είναι η συνέργεια, η συνεργασία και η διαλειτουργικότητα σε όλα τα επίπεδα Διοίκησης.

#### 6.1 Αυξημένη ετοιμότητα για την αντιμετώπιση κινδύνων από την εκδήλωση πλημμυρικών Φαινομένων

Η αυξημένη ετοιμότητα των φορέων για την αντιμετώπιση εκτάκτων αναγκών λόγω πλημμυρικών φαινομένων θα πρέπει να βασίζεται στις καθημερινές προγνώσεις των καιρικών φαινομένων.

Αν και η ένταση, η διάρκεια και η χωρική κατανομή των βροχοπτώσεων αποτελεί σημαντική αιτία πρόκλησης πλημμυρικών φαινομένων, η εμφάνιση ενός πλημμυρικού φαινομένου εξαρτάται και από ένα πλήθος άλλων παραγόντων οι οποίοι μπορούν να δράσουν είτε αποτρεπτικά, είτε ενισχυτικά.

Τέτοιοι παράγοντες που μπορούν να καθορίσουν την εμφάνιση ή όχι ενός πλημμυρικού φαινομένου είναι:

- η ικανότητα του υδρογραφικού δικτύου να παροχετεύσει αποτελεσματικά την επιφανειακή απορροή
- η γεωλογία, το μέγεθος και η γεωμορφολογία της λεκάνης απορροής
- ο κορεσμός του επιφανειακού εδάφους από προηγούμενες βροχοπτώσεις
- η φυτοκάλυψη του εδάφους
- οι χρήσεις γης, κλπ.

Θεσμικά, ο επίσημος φορέας πρόγνωσης καιρικών φαινομένων, όπως έντονων βροχοπτώσεων, ισχυρών καταιγίδων κτλ., είναι η Εθνική Μετεωρολογική Υπηρεσία (Ε.Μ.Υ.) (ΠΔ 161/1997, ΦΕΚ 142/Α'/1997).

Τονίζεται ότι μετεωρολογικά προϊόντα (αριθμητικά μοντέλα πρόγνωσης καιρού, άλλες ειδικές προγνώσεις καιρού, κλπ) που παράγουν εκπαιδευτικά ιδρύματα και άλλα ερευνητικά κέντρα και ινστιτούτα, έχουν ερευνητικό και ενημερωτικό χαρακτήρα και δεν μπορούν να χρησιμοποιηθούν θεσμικά από την πολιτεία για την τεκμηρίωση κατάστασης ετοιμότητας πολιτικής προστασίας λόγω έντονων καιρικών φαινομένων, που γίνεται μόνο κατόπιν των σχετικών επίσημων προγνώσεων της Ε.Μ.Υ.

Οι αρμόδιες οργανικές μονάδες των φορέων υλοποίησης έργων και δράσεων αντιμετώπισης εκτάκτων αναγκών λόγω πλημμυρικών φαινομένων οφείλουν να ενημερώνονται σε καθημερινή βάση για την εξέλιξη των καιρικών φαινομένων σύμφωνα με τις επίσημες προγνώσεις της Εθνικής Μετεωρολογικής Υπηρεσίας, όπως αυτές παρέχονται καθημερινά από την Εθνική Μετεωρολογική Υπηρεσία.

Επίσης, η ΕΜΥ εκτός των καθημερινών δελτίων πρόγνωσης καιρού εκδίδει και Έκτακτα Δελτία Επιδείνωσης Καιρού (ΕΔΕΚ) και Έκτακτα Δελτία Πρόγνωσης Επικίνδυνων Καιρικών Φαινομένων (ΕΔΠΕΚΦ), τα οποία προσδιορίζουν χωρικά και χρονικά την εξέλιξη των καιρικών φαινομένων (υπ' αριθμ' Φ 595/ΑΔ. 741/Σ. 143/1-2-2010 έγγραφο της ΕΜΥ)<sup>13</sup>. Τα ανωτέρω έκτακτα δελτία της ΕΜΥ (ΕΔΕΚ και ΕΔΠΕΚΦ) αποτελούν πληροφορία με βαρύνουσα σημασία

για την ετοιμότητα των φορέων.

Τα Έκτακτα Δελτία Επιδείνωσης Καιρού (ΕΔΕΚ) και τα Έκτακτα Δελτία Πρόγνωσης Επικίνδυνων Καιρικών Φαινομένων (ΕΔΠΕΚΦ), που εκδίδονται από την ΕΜΥ και αποστέλλονται στο Κέντρο Επιχειρήσεων της Γενικής Γραμματείας Πολιτικής Προστασίας (ΚΕΠΠ/ΕΣΚΕ)<sup>14</sup> διαβιβάζονται με ιδιαίτερο προειδοποιητικό σήμα προς όλους τους εμπλεκόμενους φορείς, προκειμένου να τεθούν οι φορείς σε κατάσταση ετοιμότητας πολιτικής προστασίας σε εφαρμογή του άρθρ. 2 παρ.4α του Ν. 3013/2002 για την αντιμετώπιση εκτάκτων αναγκών λόγω πρόβλεψης έντονων ή επικίνδυνων καιρικών φαινομένων.

Τα επίπεδα ετοιμότητας βάσει των Έκτακτων Δελτίων Επιδείνωσης Καιρού (ΕΔΕΚ) ή των Έκτακτων Δελτίων Πρόγνωσης Επικίνδυνων Καιρικών Φαινομένων (ΕΔΠΕΚΦ), οι συγκεκριμένες ενέργειες του κάθε επιχειρησιακά εμπλεκόμενου Φορέα σε κάθε επίπεδο και η λήψη πρόσθετων μέτρων καθορίζεται από τον αντίστοιχο σχεδιασμό του.

Στους αποδέκτες του ιδιαίτερου προειδοποιητικού σήματος από το ΚΕΠΠ/ΕΣΚΕ, με συνημμένα τα Έκτακτα Δελτία Επιδείνωσης Καιρού (ΕΔΕΚ) και τα Έκτακτα Δελτία Πρόγνωσης Επικίνδυνων Καιρικών Φαινομένων (ΕΔΠΕΚΦ), που εκδίδονται από την ΕΜΥ, συμπεριλαμβάνονται και φορείς που εμπλέκονται σε δράσεις λειτουργίας και συντήρησης του οδικού δικτύου, καθώς και φορείς παροχής συγκοινωνιακών υπηρεσιών, λειτουργίας και συντήρησης δικτύων κοινής ωφέλειας κλπ, προκειμένου να δρομολογούν δράσεις που συνδέονται με την ετοιμότητά τους βάσει του αντίστοιχου σχεδιασμού τους.

Με βάση τα παραπάνω, το ΚΕΠΠ/ΕΣΚΕ οφείλει μετά από σχετική αλληλογραφία, να διαθέτει επικαιροποιημένο κατάλογο με αριθμούς FAX όλων των εμπλεκόμενων φορέων στους οποίους θα αποστέλλονται οι επίσημες προγνώσεις της ΕΜΥ και οι προειδοποιήσεις, προκειμένου να ενημερώνονται.

Μετά την αποστολή των σχετικών προειδοποιήσεων του ΚΕΠΠ/ΕΣΚΕ προς τις Αποκεντρωμένες Διοικήσεις και τις Περιφέρειες για την εκδήλωση έντονων ή και επικίνδυνων καιρικών φαινομένων βάσει των Έκτακτων Δελτίων Επιδείνωσης Καιρού (ΕΔΕΚ) ή των Έκτακτων Δελτίων Πρόγνωσης Επικίνδυνων Καιρικών Φαινομένων (ΕΔΠΕΚΦ), η περαιτέρω κοινοποίησή τους, μέσω FAX, προς τους υπεύθυνους Πολιτικής Προστασίας των Δήμων θα γίνεται με ευθύνη των Δ/σεων Πολιτικής Προστασίας των Αποκεντρωμένων Διοικήσεων.

Νοείται ότι οι Δ/σεις Πολιτικής Προστασίας των Περιφερειών και τα Γραφεία Πολιτικής Προστασίας των Δήμων που λαμβάνουν από το ΚΕΠΠ/ΕΣΚΕ τα ιδιαίτερα προειδοποιητικά σήματα, με συνημμένα τα Έκτακτα Δελτία Επιδείνωσης Καιρού (ΕΔΕΚ) και τα Έκτακτα Δελτία Πρόγνωσης Επικίνδυνων Καιρικών Φαινομένων (ΕΔΠΕΚΦ) που εκδίδονται από την ΕΜΥ, δύναται μετά από πάγια εντολή των Περιφερειάρχων και Δημάρχων να ενημερώνουν τους υπεύθυνους των επιχειρησιακά εμπλεκόμενων οργανικών μονάδων των Περιφερειών και των Δήμων αντίστοιχα, προκειμένου να τεθούν σε ετοιμότητα πολιτικής προστασίας για την αντιμετώπιση εκτάκτων αναγκών από πλημμύρες, σύμφωνα με το σχεδιασμό τους.

Η δρομολόγηση της αποστολής του ανωτέρω ιδιαίτερου προειδοποιητικού σήματος από το ΚΕΠΠ/ΕΣΚΕ παρουσιάζεται αναλυτικά στο ανωτέρω Διάγραμμα 1.

Στις περιπτώσεις όπου η Εθνική Μετεωρολογική Υπηρεσία (Ε.Μ.Υ.) εκδίδει Έκτακτα Δελτία Επιδείνωσης Καιρού (ΕΔΕΚ) και Έκτακτα Δελτία Πρόγνωσης Επικίνδυνων Καιρικών Φαινομένων (ΕΔΠΕΚΦ), η Γενική Γραμματεία Πολιτικής Προστασίας εκδίδει δελτία τύπου τα οποία αποστέλλονται σε όλα τα Μέσα Μαζικής Ενημέρωσης και αναρτώνται στον δικτυακό της χώρο, με στόχο την ενημέρωση του κοινού για την εκδήλωση έντονων ή και επικίνδυνων καιρικών φαινομένων και την παροχή ειδικότερων οδηγιών για τη λήψη μέτρων αυτοπροστασίας από ενδεχόμενους κινδύνους που προέρχονται από πλημμυρικά φαινόμενα ( [www.civilprotection.gr](http://www.civilprotection.gr) ) .

Η Περιφέρεια Στ. Ελλάδας και για την εφαρμογή των ανωτέρω θα προβεί στις παρακάτω ενέργειες για την αυξημένη ετοιμότητά της για την αντιμετώπιση κινδύνων από την ειδοποίηση για ΕΔΕΚ και ΕΔΠΕΚΦ :

- Ετοιμότητα του προσωπικού και των μέσων των Περιφερειών για την άμεση αντιμετώπιση

εκτάκτων αναγκών και την άμεση βραχεία διαχείριση των συνεπειών από την εκδήλωση πλημμυρικών φαινομένων. Η ανωτέρω ενέργεια θα υλοποιείται με μέριμνα και ενέργειες του/των χωρικού/ών Αντιπεριφερειάρη/χών και του/των προϊσταμένου/νων της/των Διευθύνσεων και του/των τμημάτων των εμπλεκόμενων υπηρεσιών (Δ.Τ.Ε. , Δ.Α.Ο.Κ. Δ.Υ.Π. κα) της Π.Σ.Τ.Ε., όπου αναμένεται η εκδήλωση των έντονων ή και επικίνδυνων καιρικών φαινομένων κατόπιν σχετικής ενημέρωσης από την Αυτ/λη Δ/ση ή το Τμήμα Π.Π. της Π.Ε..

- Ενημέρωση του κοινού σε τοπικό επίπεδο βάσει των οδηγιών αυτοπροστασίας και των δελτίων τύπου που εκδίδονται από τη Γενική Γραμματεία Πολιτικής Προστασίας, για την λήψη μέτρων αυτοπροστασίας από τους πολίτες για την εκδήλωση έντονων καιρικών φαινομένων και πλημμυρών. Η ανωτέρω ενέργεια θα υλοποιείται με μέριμνα της Αυτ/λους Δ/σης Π.Π. της Π.Σ.Τ.Ε. ή του/των Τμήματος/των Π.Π. των Π.Ε. με την έκδοση δελτίου τύπου το οποίο θα διανέμεται στα Μ.Μ.Ε. της χωρικής τους αρμοδιότητας , στους Δήμους , στις Εθελοντικές Οργανώσεις , στους Τ.Ο.Ε.Β. , ανάλογα την περιοχή εκδήλωσης των έντονων ή και επικίνδυνων καιρικών φαινομένων, που ορίζεται στο σχετικό δελτίο πρόγνωσης (ΕΔΕΚ , ΕΔΠΕΚΦ) της Ε.Μ.Υ. και θα αναρτάται στην ιστοσελίδα της Π.Σ.Τ.Ε. [www.pste.gov.gr](http://www.pste.gov.gr) με μέριμνα της Διεύθυνσης Διαφάνειας και Ηλεκτρονικής Διακυβέρνησης και των Τμημάτων Π.Ε. αυτής.

## 6.2 Διοίκηση, Έλεγχος & Συντονισμός επιχειρήσεων

Για την αντιμετώπιση εκτάκτων αναγκών από την εκδήλωση πλημμυρικών φαινομένων και τη διαχείριση των συνεπειών (συμπεριλαμβανομένης της οργανωμένης απομάκρυνσης πολιτών και της άμεσης-βραχείας αποκατάστασης), η Διοίκηση, Έλεγχος & Συντονισμός των επιχειρήσεων αποτελεί ευθύνη των οργάνων Πολιτικής Προστασίας (Γενικός Γραμματέας Πολιτικής Προστασίας, Συντονιστής Αποκεντρωμένης Διοίκησης, Περιφερειάρχης/Περιφερειακός Συντονιστής Π.Π./χωρικός Αντιπεριφερειάρχης) τα οποία αναλόγως της κλιμάκωσης υλοποιούν στο πλαίσιο των αρμοδιοτήτων τους δράσεις πολιτικής προστασίας, ενημερώνοντας ταυτόχρονα το ανώτερο διοικητικό Όργανο Πολιτικής Προστασίας.

Η Διοίκηση, ο Έλεγχος & ο Συντονισμός επιμέρους επιχειρησιακών δράσεων αναλαμβάνεται από τους καθ' ύλη αρμόδιους φορείς.

- Δράσεις έρευνας και διάσωσης, άντλησης υδάτων από κατακλυσμένα κτήρια και κτηριακές εγκαταστάσεις, καθώς και ενίσχυσης σε προσωπικό και μέσα του ΠΣ, αναλαμβάνονται και συντονίζονται από τον εκάστοτε Επικεφαλής Αξιωματικό του Πυροσβεστικού Σώματος, ο οποίος ενεργεί ως συντονιστής του έργου στην περιοχή του συμβάντος.
- Δράσεις έρευνας και διάσωσης στη χωρική αρμοδιότητα του Λιμενικού Σώματος – Ελληνικής Ακτοφυλακής (θαλάσσιος χώρος, αιγιαλός και παραλία) αναλαμβάνονται και συντονίζονται από τις εκάστοτε αρμόδιες αρχές του ΛΣ-ΕΛΑΚΤ
- Δράσεις ασφάλειας, μέτρων τροχαίας, υποστήριξη μέτρων προστασίας πολιτών αναλαμβάνονται και συντονίζονται από τον εκάστοτε Επικεφαλής Αξιωματικό της Ελληνικής Αστυνομίας και σε περίπτωση περιοχής αρμοδιότητας Λιμενικού Σώματος, από τον εκάστοτε Επικεφαλής Αξιωματικό του Λιμενικού Σώματος.
- Δράσεις ιατρικής υποστήριξης, διακομιδής τραυματιών-ασθενών και ενεργοποίησης των κατά τόπους μονάδων υγείας (νοσοκομεία, κέντρα υγείας, κλπ) αναλαμβάνονται και συντονίζονται από το ΕΚΑΒ (Κεντρική Υπηρεσία ή Παράρτημα ΕΚΑΒ).

### 6.3 Αρχική ειδοποίηση για την εκδήλωση πλημμυρικών φαινομένων με καταστροφικές συνέπειες

Αρχική ειδοποίηση νοείται η επίσημη ενημέρωση των εμπλεκόμενων φορέων για την εκδήλωση πλημμύρας, τόσο σε τοπικό όσο και περιφερειακό και κεντρικό επίπεδο, από τους αρμόδιους προς τούτο φορείς.

Η αρχική ειδοποίηση για την εκδήλωση πλημμύρας έχει στόχο την άμεση συλλογή πληροφοριών μετά την εκδήλωση του φαινομένου, σχετικών με την επικρατούσα κατάσταση και τις επηρεαζόμενες περιοχές, καθώς και την ενημέρωση των άμεσα εμπλεκόμενων στη διαχείριση εκτάκτων αναγκών, τόσο σε τοπικό όσο και σε περιφερειακό και κεντρικό επίπεδο.

Οι αρμόδιες κατά τόπους υπηρεσίες της ΕΛ.ΑΣ. αποτελούν θεσμικά τον φορέα επίσημης ενημέρωσης του ΚΕΠΠ/ΕΣΚΕ και των εμπλεκόμενων φορέων για την επικρατούσα κατάσταση στην περιοχή ευθύνης τους μετά από την εκδήλωση πλημμυρικών φαινομένων, δεδομένου ότι λειτουργούν σε 24-ωρη βάση και κατά κανόνα είναι αυτές οι οποίες μπορούν άμεσα να συλλέξουν πληροφορίες για την επικρατούσα κατάσταση και την επηρεαζόμενη περιοχή (Παράρτημα Ε, Γενικό Σχέδιο Πολιτικής Προστασίας «Ξενοκράτης», ΥΑ 1299 10-04-2003 ΦΕΚ 423/ Β΄/2003).

Τη δράση μπορούν να υποστηρίξουν και οι αρμόδιες κατά τόπους υπηρεσίες του Π.Σ, οι οποίες επίσης λειτουργούν σε 24-ωρη βάση. Οι ανωτέρω υπηρεσίες ενημερώνουν άμεσα τις διοικητικά ανώτερες δομές τους, τα Αποκεντρωμένα Όργανα Πολιτικής Προστασίας (Περιφερειάρχη/ Περιφερειακός Συντονιστής Π.Π./, Αντιπεριφερειάρχη και Δήμαρχος), καθώς και το ΚΕΠΠ/ΕΣΚΕ.

Με εντολή του Περιφερειάρχη/Περιφερειακός Συντονιστής Π.Π./Αντιπεριφερειάρχη , κινητοποιούνται οι υπεύθυνοι των αρμόδιων υπηρεσιών της Περιφέρειας η της/των Π.Ε. (Δ/ση Π.Π. , Τμήματα Π.Π., Δ.Τ.Ε , Δ.Α.Ο.Κ., Δ/ση Υγ. Πρ.) στην πληγείσα περιοχή για την άμεση διαχείριση των συνεπειών και την παροχή βοήθειας στους πληγέντες.

Το ΚΕΠΠ/ΕΣΚΕ, μετά την πρώτη ενημέρωσή του για την εκδήλωση πλημμύρας, κυρίως από τις αρμόδιες υπηρεσίες της ΕΛ.ΑΣ. και του 199 ΣΕΚΥΠΣ/ΕΣΚΕ, επικοινωνεί με την Δ/ση Πολιτικής Προστασίας της Περιφέρειας και τα κατά τόπους Γραφεία Πολιτικής Προστασίας των Δήμων προκειμένου να συλλέξει περαιτέρω πληροφορίες για τις περιοχές που επλήγησαν και ενημερώνει τον Διοικητή Ε.Σ.Κ.Ε και τον Γενικό Γραμματέα Πολιτικής Προστασίας.

Οι κατά τόπους αρμόδιες υπηρεσίες της ΕΛ.ΑΣ., οι οποίες θεσμικά, όπως έχει ήδη αναφερθεί (ΥΑ 1299 10-04-2003, ΦΕΚ 423/Α΄/2003), δια των αρμόδιων οργάνων τους συλλέγουν πληροφορίες σχετικές με τις επιπτώσεις που έχει προκαλέσει η πλημμύρα (ζημιές, θύματα, κτλ.), ενημερώνουν άμεσα:

- τους επιχειρησιακά εμπλεκόμενους φορείς σε τοπικό επίπεδο (Π.Σ., Ε.Κ.Α.Β., κλπ) για συμβάντα αρμοδιότητάς τους,
- τα Αποκεντρωμένα Όργανα Πολιτικής Προστασίας (Δήμαρχος, Αντιπεριφερειάρχη, Περιφερειάρχη),
- το ΚΕΠΠ/ΕΣΚΕ, τηλεφωνικώς και γραπτώς όταν αυτό είναι εφικτό (συνοπτική έγγραφη αναφορά: ΥΑ 1299 10-04-2003 - ΦΕΚ 423/Α΄/2003).

Διευκρινίζεται, ότι η επίσημη ενημέρωση του κοινού για την επικρατούσα κατάσταση και την βατότητα του οδικού δικτύου από πλευράς πλημμυρικών φαινομένων, αποτελεί αρμοδιότητα των κατά τόπους υπευθύνων υπηρεσιών της ΕΛ.ΑΣ.

Η ανωτέρω ενημέρωση για την επικρατούσα κατάσταση και τη βατότητα του οδικού δικτύου πραγματοποιείται κατά περίπτωση με την έκδοση δελτίων τύπου και ανακοινώσεων, με την

μορφή προφορικών δηλώσεων και συνεντεύξεων, καθώς και μέσω της ιστοσελίδας της ΕΛΑΣ ([www.astynomia.gr](http://www.astynomia.gr)).

Επισημαίνεται ότι οι κατά τόπους αρμόδιες υπηρεσίες Τροχαίας της ΕΛ.ΑΣ. δύναται να λαμβάνουν εντός και εκτός κατοικημένων περιοχών προσωρινά μέτρα απαγορεύσεων ή περιορισμών της κυκλοφορίας, όταν αυτό επιβάλλεται από ιδιαίτερους λόγους ασφαλείας ή σε έκτακτες περιπτώσεις για την αντιμετώπιση τελείως προσωρινών καταστάσεων (άρθρ. 52 του Κώδικα Οδικής Κυκλοφορίας Ν. 2696/1999 – ΦΕΚ 57/Α΄/1999), όπως αυτό έχει αντικατασταθεί με την παρ. 9 του άρθρου 48 του Ν. 4313/2014).

Επίσης, η ΕΛ.ΑΣ., όταν αυτό απαιτείται και είναι εφικτό, δύναται με τα εναέρια μέσα που διαθέτει να πραγματοποιεί πτήσεις πάνω από τις πληγείσες περιοχές για την από αέρος συλλογή πληροφοριών σχετικά με τις επιπτώσεις της πλημμύρας και την επικρατούσα κατάσταση, με στόχο την ταχύτερη και πληρέστερη ενημέρωση της Κεντρικής Διοίκησης, στο πλαίσιο εφαρμογής του εγκεκριμένου Ειδικού Σχεδίου Κινητοποίησης της ΕΛ.ΑΣ. για την αντιμετώπιση καταστροφών που προέρχονται από πλημμυρικά φαινόμενα (5301/4/16-λδ/20-06-2006 έγγραφο της ΕΛ.ΑΣ./Α.Ε.Α., 4096/12-07-2006 έγγραφό της Γ.Γ.Π.Π.).

## 6.4 Επικοινωνίες

Οι επικοινωνίες μεταξύ των Φορέων για την αντιμετώπιση εκτάκτων αναγκών και την άμεση/βραχεία διαχείριση των συνεπειών από την εκδήλωση πλημμυρικών φαινομένων, γίνονται κατά κανόνα με τη χρήση των δικτύων σταθερής και κινητής τηλεφωνίας σε όλα τα στάδια επιχειρήσεων.

Για τις ενδοεπικοινωνίες τους οι εμπλεκόμενοι φορείς δύναται να χρησιμοποιούν και δίκτυα ασύρματων επικοινωνιών, σύμφωνα με τα προβλεπόμενα στον επιχειρησιακό σχεδιασμό τους.

Η ανταλλαγή πληροφοριών, η αποστολή αιτημάτων, κλπ. που πραγματοποιούνται μέσω τηλεφωνικών επικοινωνιών, δύναται να ακολουθείται με την αποστολή τηλεμοιοτυπίας (FAX) όταν αυτό απαιτείται και είναι εφικτό.

Σε περίπτωση που κριθεί απαραίτητη η λειτουργία τοπικού κέντρου επιχειρήσεων της κάθε Π.Ε. (είτε κινητή μονάδα , είτε χώρος αναφοράς) θα υλοποιούνται όλες οι δράσεις που συνδέονται με την αντιμετώπιση εκτάκτων αναγκών και την διαχείριση των συνεπειών και μέσω αυτού θα διενεργείται η ροή πληροφοριών μεταξύ των εμπλεκόμενων οργανικών μονάδων κάθε Π.Ε. (Διευθύνση Τεχνικών Έργων - Τμήμα Μηχανολογικού Εξοπλισμού κα , Δ/ση Αγροτικής Οικονομίας και Κτηνιατρικής, Δ/ση Δημόσιας Υγείας κλπ) ,των οργάνων αυτής (Περιφερειάρχης/Περιφερειακός Συντονιστής Π.Π. , Εκτελεστικός Γραμματέας , Χωρικός Αντιπεριφερειάρχης, , μέλη Σ.Ο.Π.Π.) καθώς λοιπών εμπλεκόμενων φορέων (ΕΛ.ΑΣ. Π.Σ., Δήμοι κα) και φορείς όπως (Εθελοντικές Οργανώσεις , Τοπικούς Οργανισμούς Εγγείων Βελτιώσεων , ιδιώτες κλπ).

## 6.5 Κινητοποίηση σε επίπεδο Περιφέρειας Στερεάς Ελλάδας

Στο στάδιο αυτό, όλοι οι φορείς υπεύθυνοι για την αντιμετώπιση καταστάσεων έκτακτης ανάγκης από την εκδήλωση πλημμυρικών φαινομένων, λαμβάνοντας υπόψη την αρχική εκτίμηση των συνεπειών, αξιολογώντας τις πληροφορίες για την επικρατούσα κατάσταση καθώς και τα πιθανά αιτήματα συνδρομής προς άλλους φορείς, κινητοποιούν το εμπλεκόμενο προσωπικό και τα μέσα που έχουν στη διάθεσή τους για την υλοποίηση δράσεων πολιτικής προστασίας για την αντιμετώπιση εκτάκτων αναγκών και την άμεση/βραχεία διαχείριση των συνεπειών της καταστροφής, βάσει του αντίστοιχου σχεδιασμού τους.

Νοείται ότι το επίπεδο κλιμάκωσης και κινητοποίησης του εμπλεκόμενου προσωπικού και μέσων δύναται να τροποποιηθεί όταν αυτό απαιτηθεί βάσει της αξιολόγησης των νεότερων δεδομένων που αφορούν στις συνέπειες του καταστροφικού φαινομένου. Κριτήρια κλιμάκωσης θεωρούνται:

- η αδυναμία αντιμετώπισης της καταστροφής από το κατώτερο διοικητικό επίπεδο λόγω ανεπάρκειας διατιθέμενων πόρων
- η έκταση της καταστροφής
- το μέγεθος των απωλειών ή ζημιών (ένταση της καταστροφής)

Διευκρινίζεται ότι η κλιμάκωση της κινητοποίησης του κάθε φορέα δεν πρέπει να συγχέεται με τη γενικότερη κλιμάκωση της κινητοποίησης του συνόλου του Μηχανισμού Πολιτικής Προστασίας (η οποία ορίζεται στο Ν.3013/2002, αρθ. 2) και είναι δυνατόν να λαμβάνει χώρα σε διαφορετικό χρόνο, όπως προκύπτει από το ρόλο και τις αρμοδιότητες του.

Ο Περιφερειάρχης/Περιφερειακός Συντονιστής Π.Π. ή οι αρμόδιοι Αντιπεριφερειάρχες που ενεργούν σύμφωνα με τις οδηγίες και τις κατευθύνσεις που τους παρέχει ο Περιφερειάρχης/Περιφερειακός Συντονιστής Π.Π., εκτιμώντας τις επιπτώσεις, όπως αυτές διαμορφώνονται από τις πληροφορίες που έχουν συλλέξει ή από νεότερες πληροφορίες που ακολουθούν την εξέλιξη του καταστροφικού φαινομένου, κινητοποιούν δια των Δ/σεων Πολιτικής Προστασίας, το επιχειρησιακά εμπλεκόμενο δυναμικό και τα μέσα πολιτικής προστασίας της Περιφέρειας, προκειμένου να δρομολογήσουν δράσεις όπως αυτές αναφέρονται στις παραγράφους 6.5 και 6.6 του Γενικού Σχεδίου με την κωδική ονομασία «ΔΑΡΔΑΝΟΣ».

Νοείται ότι κατά προτεραιότητα εξετάζονται αιτήματα συνδρομής στο έργο διάσωσης και απεγκλωβισμού όπως και η διάνοιξη αποκλεισμένων δρόμων αρμοδιότητας των Δήμων και των Περιφερειών για τη διευκόλυνση της κίνησης των οχημάτων των σωστικών συνεργείων προς και από την πληγείσα περιοχή, τις νοσοκομειακές μονάδες, κλπ.

Έκπρόσωπος της Αυτ/λους Δ/σης Π.Π. , κατά την κρίση του Προϊσταμένου της, μεταβαίνει στο Π.Ε.ΚΕ. Στερεάς Ελλάδας για λόγους αμεσότητας στην επικοινωνία , συντονισμού και υποστήριξης του έργου των επιχειρήσεων των εμπλεκόμενων Υπηρεσιών.

Για τους ίδιους ανωτέρω λόγους , εκπρόσωπος των τμημάτων Π.Π. των Π.Ε. και της Δ.Τ.Ε. της Π.Ε. μεταβαίνουν άμεσα στην περιοχή εκδήλωσης των πλημμυρικών φαινομένων με μέριμνα των Προισταμένων των Υπηρεσιών τους.

Το Τμήμα Π.Π της Π.Ε. σε συνεργασία με ην Δ.Τ.Ε. της Π.Ε. ενεργοποιεί τα ισχύοντα μνημόνια συνεργασίας με ιδιωτικούς φορείς για την αντιμετώπιση των επιπτώσεων και αποκατάσταση των ζημιών σε δικτύα υποδομών της Π.Σ.Τ.Ε.

## ΜΕΡΟΣ ΕΒΔΟΜΟ

### ΟΡΓΑΝΩΜΕΝΗ ΠΡΟΛΗΠΤΙΚΗ ΑΠΟΜΑΚΡΥΝΣΗ ΠΟΛΙΤΩΝ ΛΟΓΩ ΕΚΔΗΛΩΣΗΣ ΠΛΗΜΜΥΡΙΚΩΝ ΦΑΙΝΟΜΕΝΩΝ

Σύμφωνα με το άρθρο 1 του Ν. 3013/2002, στο σκοπό της Πολιτικής Προστασίας περιλαμβάνεται και η προστασία της ζωής και της υγείας των πολιτών από φυσικές, τεχνολογικές και λοιπές καταστροφές.

Μεταξύ των δράσεων, που απαιτούνται για την προστασία της ζωής και της υγείας των πολιτών, είναι και η οργανωμένη απομάκρυνσή τους από την περιοχή που τεκμηριωμένα εκτιμάται ότι απειλείται από εξελισσόμενη ή επικείμενη καταστροφή.

Στα πλαίσια αυτά εκδόθηκε το άρθ. 18 του Ν.3613/2007 προκειμένου να υπάρξει θεσμοθετημένη διαδικασία στη λήψη της απόφασης που συνδέεται με την οργανωμένη απομάκρυνση των πολιτών από εξελισσόμενη ή επικείμενη καταστροφή.

Το 2014, μετά από σειρά ετών εφαρμογής των ανωτέρω, κρίθηκε αναγκαία η αναπροσαρμογή του άρθ. 18 του Ν.3613/2007 η οποία ενσωματώνει τις αλλαγές που έχουν επέλθει στις νέες διοικητικές δομές της χώρας από την εφαρμογή του Ν.3852/2010 (Πρόγραμμα Καλλικράτης).

Συγκεκριμένα, με το άρθρο 108 του Ν.4249/2014 αναφέρεται πλέον ρητά ότι:

- Η λήψη της απόφασης για την οργανωμένη απομάκρυνση των πολιτών αποτελεί ευθύνη των κατά τόπους Δημάρχων, οι οποίοι έχουν το συντονισμό του έργου πολιτικής προστασίας για την αντιμετώπιση της καταστροφής σε τοπικό επίπεδο,
- Όταν η εξελισσόμενη ή επικείμενη καταστροφή μπορεί να επηρεάσει πάνω από ένα Δήμο, η απόφαση λαμβάνεται από τον αρμόδιο Περιφερειάρχη, ο οποίος μπορεί να εξουσιοδοτήσει σχετικώς τον οικείο Αντιπεριφερειάρχη,
- Στις περιπτώσεις του άρθρου 2 παρ. 3 σε συνδυασμό με το άρθρο 8 παρ. 1 περιπτώσεις β', γ' και δ' του ν. 3013/2002 (Α' 102), όπως ισχύει, η ανωτέρω απόφαση λαμβάνεται από τον Γενικό Γραμματέα Πολιτικής Προστασίας ή από τον Συντονιστή της οικείας Αποκεντρωμένης Διοίκησης, κατόπιν σχετικής εξουσιοδότησης, και εκτελείται από τους αρμόδιους Περιφερειάρχες και Δημάρχους,
- Η λήψη της απόφασης βασίζεται στις εισηγήσεις των φορέων που κατά περίπτωση έχουν την ευθύνη περιορισμού των επιπτώσεων από την εξέλιξη της καταστροφής. Στο πλαίσιο εφαρμογής των ανωτέρω διατάξεων και ειδικότερα στις περιπτώσεις των πλημμυρικών φαινομένων, κρίνεται σκόπιμο να επισημανθούν τα ακόλουθα θέματα:
- Η οργανωμένη προληπτική απομάκρυνση πολιτών από μια περιοχή που τεκμηριωμένα εκτιμάται ότι απειλείται από εξελισσόμενη ή επικείμενη καταστροφή, αποτελεί δράση πολιτικής προστασίας η οποία δρομολογείται για την προστασία της ζωής και της υγείας τους
- Η οργανωμένη απομάκρυνση πολιτών εξετάζεται ως μέτρο προληπτικής προστασίας τους, που πρέπει να δρομολογείται εγκαίρως (ενώ η καταστροφή βρίσκεται σε εξέλιξη) και κάτω από ορισμένες προϋποθέσεις και περιορισμούς, η εκτίμηση των οποίων μπορεί να γίνει μόνο σε τοπικό επίπεδο. Δηλαδή το μέτρο αυτό εφαρμόζεται σε περιπτώσεις που στις περιοχές που αναμένεται να πληγούν λόγω της εξέλιξης του καταστροφικού φαινομένου, ο κίνδυνος παραμονής των πολιτών σε οικισμούς, τμήματα πολεοδομικών συγκροτημάτων, κλπ, είναι μεγαλύτερος σε σχέση με τον κίνδυνο μετακίνησης, στον οποίο δύναται να εκτεθούν κατευθυνόμενοι προς ασφαλή χώρο.

Η δράση της οργανωμένης απομάκρυνσης ως μέτρο που δρομολογείται για την



προληπτική προστασία των πολιτών, έχει χαρακτήρα μη υποχρεωτικό, βασιζόμενη στην ενημέρωσή τους για τον κίνδυνο και τις πιθανές συνέπειες που έχει η παραμονή τους στο χώρο για τον οποίο έχει ληφθεί η απόφαση της απομάκρυνσης,

Η ειδοποιός διαφορά μεταξύ οργανωμένης προληπτικής απομάκρυνσης πολιτών και επιχειρήσεων απεγκλωβισμού και διάσωσης πολιτών βασίζεται στο γεγονός ότι στη μεν πρώτη περίπτωση οι πολίτες βρίσκονται σε κίνδυνο εξ αιτίας της παραμονής τους πλησίον της περιοχής που εξελίσσεται ένα καταστροφικό φαινόμενο, ή σε κάποια απόσταση από την πορεία εξέλιξής της, ενώ στη δεύτερη περίπτωση οι πολίτες βρίσκονται σε επαφή, ή εντός του χώρου που εξελίσσεται ένα καταστροφικό φαινόμενο και η προσωπική τους ασφάλεια διατρέχει άμεσο και διαρκή κίνδυνο που απαιτεί την παροχή βοήθειας, το ταχύτερο δυνατόν, ώστε να μην υπάρξουν απώλειες.

Η δράση της οργανωμένης απομάκρυνσης πραγματοποιείται μόνον όταν εξασφαλίζεται εγκαίρως η καλή οργάνωση για την ασφαλή υλοποίησή της.

Διευκρινίζεται ότι στις περιπτώσεις αιφνίδιων πλημμυρών όταν υπάρχουν αιτήματα πολιτών για παροχή βοήθειας σε περιοχές που έχουν ήδη κατακλυστεί ή θεωρούν ότι από την εξέλιξη του φαινομένου η προσωπική τους ασφάλεια διατρέχει άμεσο και διαρκή κίνδυνο, η άμεση μετακίνηση ή μεταφορά τους σε ασφαλές σημείο αποτελεί έργο διάσωσης και δρομολογείται άμεσα από τις κατά τόπους αρμόδιες Πυροσβεστικές Υπηρεσίες, οι οποίες είναι θεσμικά αρμόδιες για την έρευνα και διάσωση στο χερσαίο χώρο (άρθρο 2 του Ν. 3511/2006 - ΦΕΚ 258/Α'/2006, όπως αυτό έχει τροποποιηθεί με το άρθρο 64 του Ν.4249/2014 - ΦΕΚ 73/Α'/2014 ) (παρ. 10.6 του Γενικού Σχεδίου με την κωδική ονομασία "ΔΑΡΔΑΝΟΣ).

Επίσης, σε περιπτώσεις αιφνίδιων πλημμυρών όταν διαπιστωθεί από τις κατά τόπους αρμόδιες υπηρεσίες της ΕΛ.ΑΣ. ή του Π.Σ. που επιχειρούν στο χώρο του συμβάντος ότι η προσωπική ασφάλεια των πολιτών σε μια περιοχή που εξελίσσεται το φαινόμενο διατρέχει άμεσο και διαρκή κίνδυνο από τη ραγδαία εξέλιξή του και η άμεση μετακίνηση ή μεταφορά τους σε ασφαλές σημείο είναι επιτακτική ώστε να μην υπάρξουν απώλειες, η δράση αυτή διενεργείται ως έργο διάσωσης που συντονίζεται από τον επικεφαλής Αξιωματικό του Πυροσβεστικού Σώματος στο συμβάν και ενημερώνεται ο οικείος Δήμαρχος προκειμένου να υποστηρίξει το έργο διάσωσης προσδιορίζοντας στον επικεφαλής αξιωματικό του Π.Σ. στο συμβάν ασφαλείς χώρους προσωρινής παραμονής και φροντίδας των πολιτών που έχουν απομακρυνθεί.

Στις περιπτώσεις επικείμενης καταστροφής ή όταν η εξέλιξη του φαινομένου δεν είναι ραγδαία και επιτρέπει την λήψη μέτρων για την οργανωμένη απομάκρυνση των πολιτών από μία περιοχή για λόγους προστασίας της ζωής ή της υγείας τους από την κατάκλυση κατοικημένων περιοχών από πλημμυρικά ύδατα, ή από τη διαρροή επικινδύνων ουσιών οι οποίοι παρασύρθηκαν στα πλημμυρικά ύδατα ή από λοιμογόνους παράγοντες επικίνδυνους για την δημόσια υγεία οι οποίοι αναπτύχθηκαν στα πλημμυρικά ύδατα, ή από επαγόμενα κατολισθητικά φαινόμενα, η δράση αυτή δρομολογείται ως ακολούθως:

Στις περιπτώσεις επικείμενης κατάκλυσης κατοικημένων περιοχών από πλημμυρικά ύδατα τα οποία δεν είναι δυνατόν να συγκρατηθούν από τα υφιστάμενα αντιπλημμυρικά έργα ή υποδομές (αναχώματα, φράγματα, θυροφράγματα, κλπ) και η εξέλιξη του φαινομένου επιτρέπει την λήψη του μέτρου της οργανωμένης απομάκρυνσης των πολιτών, αρμόδιοι να εισηγηθούν στα Όργανα Πολιτικής Προστασίας (Δήμαρχος, Περιφερειάρχης/Περιφερειακός Συντονιστής Π.Π./ χωρικός Αντιπεριφερειάρχης, κλπ) τη λήψη της απόφασης για την οργανωμένη απομάκρυνση πολιτών, είναι οι κατά τόπους υπεύθυνοι λειτουργίας και συντήρησης των ανωτέρω έργων και υποδομών (Δ/νσεις Τεχνικών Έργων, Τεχνικές Υπηρεσίες, Τεχνικοί Ασφαλείας Φραγμάτων, κλπ).

Στις περιπτώσεις κατολισθητικών φαινομένων σε κατοικημένες περιοχές αρμόδιοι να εισηγηθούν στα Όργανα Πολιτικής Προστασίας (Δήμαρχος, Περιφερειάρχης/Περιφερειακός Συντονιστής Π.Π./χωρικός Αντιπεριφερειάρχης, κλπ) τη λήψη της απόφασης για την οργανωμένη απομάκρυνση πολιτών, είναι οι κατά τόπους επικεφαλής προϊστάμενοι των αρμοδίων Δ/νσεων Τεχνικών Έργων των Περιφερειών ή και των Περιφερειακών Ενοτήτων. Για την εκτίμηση της επικινδυνότητας του γεωλογικού φαινομένου μπορεί να ζητηθεί και η συνδρομή της Ελληνικής Αρχής Γεωλογικών και Μεταλλευτικών Ερευνών (Ε.Α.Γ.Μ.Ε.), ως τεχνικού συμβούλου, στο πλαίσιο εφαρμογής του Ν.272/1976 (ΦΕΚ 50/Α΄/1976, όπως αυτός έχει τροποποιηθεί και ισχύει και του Ν.4602/2019 – ΦΕΚ 45/Α΄/2019.

Στις περιπτώσεις που προκύπτουν ζητήματα δημόσιας υγείας από λοιμογόνους παράγοντες που αναπτύχθηκαν ή παρασύρθηκαν από πλημμυρικά ύδατα, αρμόδιοι να εισηγηθούν στα Όργανα Πολιτικής Προστασίας (Δήμαρχος, Περιφερειάρχης/Περιφερειακός Συντονιστής Π.Π./χωρικός Αντιπεριφερειάρχης, κλπ) τη λήψη της απόφασης για την οργανωμένη απομάκρυνση πολιτών, είναι και οι κατά τόπους Προϊστάμενοι των Δ/νσεων Δημόσιας Υγείας.

Στις περιπτώσεις διαρροών επικινδύνων ουσιών, αρμόδιος να εισηγηθεί στα Όργανα Πολιτικής Προστασίας (Δήμαρχος, Περιφερειάρχης/Περιφερειακός Συντονιστής Π.Π./χωρικός Αντιπεριφερειάρχης, κλπ) τη λήψη της απόφασης για την οργανωμένη απομάκρυνση πολιτών είναι ο εκάστοτε Επικεφαλής Αξιωματικός του Πυροσβεστικού Σώματος, μετά από σχετική ενημέρωση από τον τεχνικό ασφαλείας ή τον όποιον υπεύθυνο της εγκατάστασης από την οποία προήλθε η διαρροή.

Σε όλες τις περιπτώσεις και εφόσον υπάρχει ιστορικό πλημμυρικών ή/και κατολισθητικών φαινομένων, αυτό μπορεί να αξιολογείται και να λαμβάνεται κατά περίπτωση υπόψη, δεδομένου του προληπτικού χαρακτήρα του μέτρου της οργανωμένης απομάκρυνσης πολιτών.

Η ανωτέρω σχετική αυτή διάταξη δεν έχει εφαρμογή όταν η ασφάλεια και η κατάσταση της υγείας των ατόμων, που ευρίσκονται εντός υποδομών ή εγκαταστάσεων φορέων, τελεί υπό την εποπτεία ή κατευθύνεται από ειδικότερες νομοθεσίες και η απομάκρυσή τους, για τους λόγους που αναφέρονται στην εν λόγω σχετική διάταξη, αποτελεί ευθύνη των διοικήσεών τους (εγκαταστάσεις Ενόπλων Δυνάμεων και Σωμάτων Ασφάλειας, Νοσηλευτικά Ιδρύματα, Δομές Προσωρινής Υποδοχής και Φιλοξενίας Προσφύγων, Κατασκηνώσεις, Τουριστικά καταλύματα, κλπ).

Στην περίπτωση αυτή, η λήψη της απόφασης αποτελεί αρμοδιότητα των υπευθύνων λειτουργίας τους και λαμβάνεται μετά από σχετική ενημέρωση από τους φορείς που ορίζονται εκ του θεσμικού τους ρόλου κατά περίπτωση και έχουν την ευθύνη περιορισμού των επιπτώσεων από εξελισσόμενη ή επικείμενη καταστροφή.

Νοείται ότι σε αυτές τις περιπτώσεις, οι αποφάσεις των διοικήσεων των ανωτέρω υποδομών ή εγκαταστάσεων θα πρέπει να γνωστοποιούνται στο οικείο Δήμαρχο, όπως επίσης και στον αρμόδιο Αντιπεριφερειάρχη, για λόγους πληρέστερης ενημέρωσης τους για τις δράσεις που δρομολογούνται από άλλους φορείς.

Προς υποβοήθηση του έργου τους στη λήψη και υλοποίηση της απόφασης για την οργανωμένη απομάκρυνση των πολιτών εξαιτίας πλημμυρικών φαινομένων, οι κατά περίπτωση αρμόδιοι Δήμαρχοι, οι περιοχές των οποίων πλήττονται, όταν αυτό είναι εφικτό, μπορούν άμεσα να συγκαλούν το Συντονιστικό Τοπικό Όργανο (ΣΤΟ) και οι Αντιπεριφερειάρχες το Συντονιστικό Όργανο Πολιτικής Προστασίας (ΣΟΠΠ) της Περιφερειακής τους Ενότητας. Επισημαίνεται ότι η εξασφάλιση μέσων για την μετακίνηση πολιτών, μπορεί να γίνει από φορείς του δημοσίου (ΕΛΑΣ, ΠΣ, Ένοπλες Δυνάμεις, κλπ), ή από φορείς του ιδιωτικού τομέα (κατά τόπους ΚΤΕΛ, κλπ). Στα πλαίσια αυτά, το γραφείο Πολιτικής Προστασίας του Δήμου ή η Δ/ση Πολιτικής

Προστασίας της Περιφέρειας, θα πρέπει να γνωρίζει εκ των προτέρων (σε κατάσταση συνήθους ετοιμότητας), τα μέσα που μπορούν να διαθέσουν οι φορείς σε τοπικό επίπεδο, στην περίπτωση έκτακτης ανάγκης κατά την οποία υπάρχει το ενδεχόμενο υλοποίησης μιας τέτοιας δράσης. Επίσης θα πρέπει να γνωρίζουν τη διαδικασία διάθεσής τους, όταν πρόκειται για φορείς του δημοσίου, καθώς και τη διαδικασία διάθεσής τους, μέσω ενός μνημονίου συνεργασίας, όταν πρόκειται για φορείς του ιδιωτικού τομέα.

Η οργανωμένη απομάκρυνση των πολιτών, ως δράση Πολιτικής Προστασίας στην αντιμετώπιση εκτάκτων αναγκών από καταστροφές, υποστηρίζεται θεσμικά από την Ελληνική Αστυνομία και το Πυροσβεστικό Σώμα. (Ν. 2800/2000 - ΦΕΚ 41/Α΄/2000, Ν. 3511/2006 – ΦΕΚ 258/Α΄/2006, όπως έχουν τροποποιηθεί και ισχύουν, Ν.4249/2014 – ΦΕΚ 73/Α΄/2014). Ειδικότερα, η Ελληνική Αστυνομία στα πλαίσια της αποστολής της (άρθρο 11 παρ.2 του Ν.4249/2014 – ΦΕΚ 73/Α΄/2014), έχει σημαντικό ρόλο στην εκτέλεση της απόφασης για την απομάκρυνση πολιτών.

Θέματα που συνδέονται με τον εντοπισμό και ειδοποίηση των πολιτών για την απομάκρυνσή τους όταν έχει ληφθεί σχετική απόφαση, με την τήρηση της τάξης, με τη ρύθμιση της κυκλοφορίας κατά την απομάκρυνση, καθώς και πρόληψη και καταστολή τυχόν εγκλημάτων κατά της περιουσίας των πολιτών που απομακρύνονται από την περιοχή, αποτελούν αρμοδιότητα των κατά τόπους αρμόδιων νυπηρεσιών της ΕΛ.ΑΣ.

Στις περιπτώσεις που η δράση αυτή, αφορά πολίτες που ανήκουν σε ευπαθείς ομάδες, ή περιλαμβάνει άτομα με προβλήματα υγείας, πρέπει εκ των προτέρων να εξασφαλίζεται, η παρουσία μονάδων του ΕΚΑΒ, για λόγους παροχής άμεσης προνοσοκομειακής ιατρικής βοήθειας, λόγω αρμοδιότητας (Ν. 1579/85 - ΦΕΚ 217/Α΄/1985).

Τέλος, είναι απαραίτητο να αναφερθεί ότι η εξεύρεση μέσων μεταφοράς με τη διαδικασία της επίταξης, δεν είναι άμεσα εφικτή, εάν δεν προηγηθεί σχετική απόφαση σύμφωνα με τα οριζόμενα στο αρθ. 41 του Ν. 3536/2007 (ΦΕΚ 42/Α΄/2007), όπως αυτό έχει τροποποιηθεί από το άρθρο 1 του Ν.4325/2015 (ΦΕΚ 47/Α΄/2015).

## 7.1 Κατευθυντήριες οδηγίες - Σχέδιο δράσης

Ο Δήμαρχος, έχοντας υπόψη την εισήγηση του φορέα που κατά περίπτωση έχει την ευθύνη περιορισμού των επιπτώσεων από την εξέλιξη της καταστροφής, καθορίζει άμεσα, σημείο συγκέντρωσης (σε ασφαλή χώρο), στον οποίον οφείλουν να προσέλθουν οι επικεφαλής των φορέων που κύρια εμπλέκονται (ΕΛΑΣ, ΠΣ, ΕΚΑΒ, υπεύθυνος Πολιτικής Προστασίας), ή εάν αυτό δεν είναι άμεσα εφικτό, οι αναπληρωτές τους. Η ενέργεια αυτή κρίνεται απαραίτητη προκειμένου να εξασφαλιστεί, η μεταξύ τους επικοινωνία, η συλλογή πληροφοριών σχετικών με την τρέχουσα κατάσταση, καθώς και ο συντονισμός τους. Επίσης παρέχει την δυνατότητα για την άμεση επιλογή σχεδίου δράσης που θα ακολουθήσουν οι φορείς, στην περίπτωση που ληφθεί θετική απόφαση για οργανωμένη προληπτική απομάκρυνση.

Εν συνεχεία ο Δήμαρχος, πλαισιωμένος από τους επικεφαλής των φορέων που εμπλέκονται, πριν λάβει την απόφαση, πρέπει εγκαίρως να εκτιμήσει ή εξασφαλίσει τα εξής :

- **Τον αριθμό των ατόμων που πρέπει να απομακρυνθούν**, με βάση τα δημογραφικά στοιχεία ή άλλες πληροφορίες που σχετίζονται με τον αριθμό των ατόμων που διαβιούν ή βρίσκονται στην περιοχή αυτή για διάφορους λόγους (παραθεριστές, κλπ). Η απομάκρυνση, με βάση τον κίνδυνο, ενδεχομένως να μην αφορά το σύνολο των πολιτών, αλλά μέρος αυτών (άτομα παιδικής ή τρίτης ηλικίας, άτομα με προβλήματα υγείας, κλπ).

- **Τον προσδιορισμό των μέσων μεταφοράς** με βάση τον αριθμό των ατόμων που πρέπει να απομακρυνθούν και τη διαθεσιμότητά τους κατά το χρόνο που θα δοθεί η εντολή υλοποίησης της δράσης, εφόσον χρειάζονται μεταφορά. Η έγκαιρη εξασφάλιση των μέσων απομάκρυνσης αποτελεί κρίσιμη παράμετρο στη λήψη της απόφασης. Επίσης μια άλλη παράμετρος που πρέπει να εξεταστεί είναι και η δυνατότητα απομάκρυνσης των πολιτών με δικά τους μέσα, από καθορισμένα δρομολόγια στα οποία έχει εξασφαλιστεί ο έλεγχος της κυκλοφορίας.

Επισημαίνεται ότι η εξασφάλιση μέσων για την μετακίνηση πολιτών μπορεί να γίνει με τα μέσα Δημοτικής συγκοινωνίας που διαθέτει ο Δήμος, ή με τη συνδρομή μέσων άλλων φορέων του δημοσίου ή του ιδιωτικού τομέα τα οποία είναι άμεσα διαθέσιμα σε τοπικό επίπεδο (παράγραφος 9.2 του του Γενικού Σχεδίου με την κωδική ονομασία “ΔΑΡΔΑΝΟΣ”) - μνημόνια συνεργασίας με ιδιωτικούς φορείς – κατάρτιση μητρώου εργοληπτών για την αντιμετώπιση εκτάκτων αναγκών).

Στα πλαίσια αυτά, το γραφείο Πολιτικής Προστασίας του Δήμου θα πρέπει να γνωρίζει εκ των προτέρων (σε κατάσταση συνήθους ετοιμότητας), τα μέσα που μπορούν να διαθέσουν οι φορείς σε τοπικό επίπεδο, στην περίπτωση έκτακτης ανάγκης κατά την οποία υπάρχει το ενδεχόμενο υλοποίησης μιας τέτοιας δράσης. Επίσης, θα πρέπει να γνωρίζει τη διαδικασία διάθεσής τους, όταν πρόκειται για φορείς του δημοσίου, καθώς και τη διαδικασία διάθεσής τους, μέσω ενός μνημονίου συνεργασίας, όταν πρόκειται για φορείς του ιδιωτικού τομέα.

Στις περιπτώσεις που για την οργανωμένη προληπτική απομάκρυνση των πολιτών, κρίνεται αναγκαία η χρήση πλωτών θαλασσίων μέσων, η παρουσία και η συμβολή των κατά τόπους Λιμενικών Αρχών αποτελεί απαραίτητη προϋπόθεση (Ν.4150/2013, ΦΕΚ 102/Α’/2013 και ΠΔ 13/2018, ΦΕΚ 26/Α’/2018). Στο πλαίσιο αυτό, ο Δήμαρχος επικοινωνεί με την οικεία Λιμενική Αρχή για τη δυνατότητα διάθεσης πλωτών μέσων.

- **Τον αρχικό χώρο συγκέντρωσης των πολιτών** (σημεία συγκέντρωσης) για την εν συνεχεία οργανωμένη απομάκρυνσή τους, εφόσον χρειάζονται μεταφορά
- **Το χρονικό διάστημα που απαιτείται για την ειδοποίηση των πολιτών** εντός των ορίων της περιοχής που θα χρειαστεί να υλοποιηθεί η δράση, καθώς και τον τρόπο εντοπισμού και ειδοποίησής τους (πόρτα–πόρτα, ανακοινώσεις σε μέσα μαζικής ενημέρωσης, τοπικούς ραδιοφωνικούς σταθμούς, κλπ).
- **Τη δυνατότητα ελέγχου και διαχείρισης της κυκλοφορίας**, σε όλα τα εναλλακτικά δρομολόγια που έχουν προσδιοριστεί από την αρμόδια Αστυνομική Αρχή, ότι μπορούν να χρησιμοποιηθούν, λαμβάνοντας υπόψη και την εκτιμώμενη εξέλιξη του καταστροφικού φαινομένου από τον φορέα που κατά περίπτωση έχει την ευθύνη περιορισμού των επιπτώσεων από την εξέλιξη της καταστροφής, ώστε να μην υπάρχει κίνδυνος κατά την απομάκρυνση των πολιτών.

Η δυνατότητα αυτή αφορά δρομολόγια που θα χρησιμοποιηθούν τόσο από τα μέσα μαζικής μεταφοράς των πολιτών, όσο και από τα ίδια μέσα που ενδέχεται να χρησιμοποιήσουν οι πολίτες που απομακρύνονται μετά τη λήψη και δημοσιοποίηση της σχετικής απόφασης.

Νοείται ότι σε όλες τις περιπτώσεις τα δρομολόγια που έχουν επιλεγεί, σε καμιά περίπτωση δεν πρέπει να παρενοχλούν την κίνηση των οχημάτων έκτακτης ανάγκης (ΠΣ. ΕΛ.ΑΣ, ΕΚΑΒ, κλπ).

- **Τη διασφάλιση επικοινωνιών** μεταξύ των αρμόδιων φορέων που εμπλέκονται στην υλοποίηση της δράσης έτσι ώστε να εξασφαλίζεται ο συντονισμός τους, καθώς και η παροχή πληροφοριών σχετικών με την τρέχουσα εξέλιξη του καταστροφικού φαινομένου.
- **Την υποδοχή και φροντίδα των πολιτών** που απομακρύνονται σε επιλεγμένους ασφαείς χώρους συμπεριλαμβανομένης και της ιατρικής βοήθειας και ψυχοκοινωνικής

υποστήριξης.

- **Το χρονικό διάστημα που απαιτείται** να απομακρυνθούν από την περιοχή μέχρι να ελαχιστοποιηθεί ο κίνδυνος για τον οποίο απομακρύνονται. Η εκτίμηση αυτή αφορά κυρίως τους πολίτες που διαμένουν μόνιμα ή προσωρινά στη περιοχή.
- **Τη φροντίδα για την επιστροφή των πολιτών** που απομακρύνθηκαν και διαμένουν μόνιμα ή προσωρινά στην περιοχή.

Με δεδομένη την ανάγκη εξασφάλισης της συνέργειας/συνεργασίας και άλλων φορέων (ΕΛΑΣ, ΠΣ, ΕΚΑΒ, κλπ) πριν τη λήψη τέτοιων αποφάσεων, οι κατά περίπτωση αρμόδιοι Δήμαρχοι, οι περιοχές των οποίων πλήττονται, όταν αυτό είναι εφικτό στα χρονικά περιθώρια που επιτρέπει η εξέλιξη του φαινομένου, μπορούν να συγκαλούν άμεσα το Συντονιστικό Τοπικό Όργανο (ΣΤΟ) προς υποβοήθηση του έργου τους. Νοείται ότι για το σκοπό αυτό, στα ΣΤΟ των Δήμων, μετέχουν κατά κύριο λόγο εκπρόσωποι των φορέων που συμμετέχουν ενεργά στην υλοποίηση της δράσης για την οργανωμένη προληπτική απομάκρυνση πολιτών.

Οι δράσεις που προοδευτικά υλοποιούνται σε μια οργανωμένη απομάκρυνση πολιτών περιγράφονται ως εξής:

1. Εκτίμηση της κατάστασης και σχετική εισήγηση του φορέα που κατά περίπτωση έχει την ευθύνη περιορισμού των επιπτώσεων από την εξέλιξη της καταστροφής
2. Άμεσος καθορισμός από το αρμόδιο Αποκεντρωμένο όργανο Π.Π. (Δήμαρχος, Περιφερειάρχης/Περιφερειακός Συντονιστής Π.Π./ χωρικός Αντιπεριφερειάρχης) σημείου συγκέντρωσης φορέων που δύναται να υποστηρίξουν την δράση (ΕΛΑΣ, ΠΣ, ΕΚΑΒ, κλπ).
3. Λήψη απόφασης για την απομάκρυνση, ή μη απομάκρυνση, από το αρμόδιο Αποκεντρωμένο όργανο Π.Π.
4. Ενημέρωση κοινού, όταν έχει ληφθεί απόφαση για την απομάκρυνσή του. Η δημόσια ανακοίνωση της απόφασης προς ενημέρωση του κοινού πρέπει να συντάσσεται με ευθύνη του Δημάρχου που έλαβε την απόφαση ή του αρμόδιου Αντιπεριφερειάρχη/ Περιφερειάρχη/Περιφερειακός Συντονιστής Π.Π. όταν οι περιοχές από τις να περιέχει τις εξής βασικές πληροφορίες :

- Ποιος έλαβε την απόφαση και ποιος έχει την ευθύνη εκτέλεσής της.
- Να προσδιορίζει με σαφή τρόπο τα όρια της περιοχής ή των περιοχών μέσα από τις οποίες θα πρέπει να απομακρυνθούν, καθώς και τον κίνδυνο που διατρέχουν οι πολίτες εάν παραμείνουν σε αυτές.
- Να προσδιορίζει με σαφή τρόπο εάν συντρέχει λόγος γενικής απομάκρυνσης όλων των πολιτών, ή συγκεκριμένων ομάδων τις οποίες θα προσδιορίζει κατά προτεραιότητα (άτομα παιδικής ηλικίας, ηλικιωμένοι, κλπ).
- Να προσδιορίζει πού και πότε θα συγκεντρωθούν (σημεία συγκέντρωσης) οι πολίτες, εφόσον χρειάζονται μεταφορά, καθώς και τα προσωπικά αντικείμενα που μπορούν να έχουν μαζί τους.
- Να προσδιορίζει την προβλεπόμενη διάρκεια της απομάκρυνσης, καθώς και τον τόπο προορισμού.
- Να κατονομάζει τα ασφαλή οδικά δρομολόγια καθώς και τυχόν μονοδρομήσεις που μπορούν να ακολουθήσουν σε περίπτωση απομάκρυνσης με δικά τους μέσα.
- Να αναφέρει την διαθέσιμη προνοιακή υποστήριξη στον τόπο προορισμού.
- Να αναφέρει οδηγίες για προστασία της περιουσίας των πολιτών που απομακρύνονται.

Σημειώνεται ότι έχει ιδιαίτερη σημασία στα Μέσα Μαζικής Ενημέρωσης που θα δεχτούν να αναμεταδώσουν την ανακοίνωση, να επιτευχθεί η δημιουργία μίας και μοναδικής συνολικής εικόνας αντιμετώπισης της κατάστασης προς το κοινό.

Ωστόσο πέραν των Μέσων Μαζικής Ενημέρωσης τοπικής ή πανελλαδικής εμβέλειας που θα

αναμεταδώσουν την ανακοίνωση, η κύρια δράση της ενημέρωσης του κοινού για τη λήψη απόφασης και την έναρξη της διαδικασίας απομάκρυνσής του, θα πρέπει να βασίζεται κατά κύριο λόγο σε μεθόδους και πρακτικές που εξασφαλίζουν σε τοπικό επίπεδο περισσότερο τον εντοπισμό και εν συνεχεία την ενημέρωση των πολιτών για τον κίνδυνο που διατρέχουν στην περίπτωση που παραμείνουν στην περιοχή (πόρτα–πόρτα, ενημέρωση με διερχόμενο όχημα που παρέχει τις απαιτούμενες πληροφορίες, συνδυασμός και των δυο μεθόδων). Στην περίπτωση αυτή, τον κύριο λόγο για την υλοποίηση της δράσης έχουν οι κατά τόπους Αστυνομικές Αρχές, το έργο των οποίων μπορεί να υποστηριχτεί και από δημοτικούς υπάλληλους.

Είναι προφανές ότι η επιλογή του σχεδίου δράσης που θα ακολουθήσουν οι εμπλεκόμενοι φορείς, αποτελεί διαδικασία που υπαγορεύεται κυρίως από την αναμενόμενη εξέλιξη της καταστροφής, τις ιδιαιτερότητες της περιοχής, καθώς και τους πόρους που είναι διαθέσιμοι για την υλοποίηση της δράσης

Οι πολίτες και τα όργανα των φορέων που εμπλέκονται, πρέπει σαφώς να καταλάβουν ποιος αποφασίζει ή έχει εξουσιοδοτηθεί για την εκτέλεση της ανωτέρω δράσης, Δήμαρχος ή Περιφερειάρχης / Περιφερειακός Συντονιστής Π.Π.(ή αρμόδιος εξουσιοδοτημένος Αντιπεριφερειάρχης) και κατ' επέκταση έχει το γενικό συντονισμό των επιμέρους ενεργειών που απαιτούνται για την υλοποίησή της.

## **7.2 Μνημόνια ενεργειών για την υλοποίηση της δράσης της οργανωμένης απομάκρυνσης πολιτών λόγω εκδήλωσης πλημμυρικών φαινομένων.**

Η Δ/ση Πολιτικής Προστασίας της Π.ΣΤ.Ε. , λαμβάνοντας υπόψη τους χάρτες επικινδυνότητας πλημμύρας και τους χάρτες κινδύνων πλημμύρας για τις περιοχές αρμοδιότητάς τους που έχουν εκδοθεί σε εφαρμογή της ΚΥΑ Η.Π.31822/1542/Ε103/2010 (ΦΕΚ 1108/Β'/2010)17, συμπεριλαμβάνει το παρόν σχέδιο ονομαστική κατάσταση των υπευθύνων με τα στοιχεία επικοινωνίας τους, κατάλογος των επιχειρησιακά έτοιμων μέσων που διαθέτει ο φορέας, μνημόνια συνεργασίας με ιδιωτικούς φορείς για την εξασφάλιση επιπλέον πόρων, κατάσταση τουριστικών καταλυμάτων προσωρινής διαμονής και φιλοξενίας πληγέντων κλπ., για τις δράσεις που προβλέπονται στις ανωτέρω κατευθυντήριες οδηγίες και το σχέδιο δράσης.

## ΜΕΡΟΣ ΟΓΔΟΟ

### ΥΠΟΣΤΗΡΙΞΗ & ΕΞΕΛΙΞΗ ΣΧΕΔΙΟΥ

#### 8.1 Εκπαίδευση

Η εκπαίδευση των επιχειρησιακών ομάδων σε τακτικό επίπεδο σχεδιάζεται από τις αρμόδιες Δ/νσεις του Αρχηγείου Πυροσβεστικού Σώματος, του Αρχηγείου Ελληνικής Αστυνομίας, του Αρχηγείου Λιμενικού Σώματος και Ελληνικής Ακτοφυλακής και του ΕΚΑΒ λαμβάνοντας υπόψη τους κινδύνους από την εκδήλωση πλημμυρικών φαινομένων. Για τους υπόλοιπους Φορείς που εμπλέκονται σε δράσεις πολιτικής προστασίας είναι δυνατή η εκπαίδευσή τους μέσω σχετικών εκπαιδεύσεων που διοργανώνονται από τους ίδιους φορείς με την συμμετοχή στελεχών της ΓΓΠΠ κατόπιν σχετικού αιτήματος.

#### 8.2 Έλεγχος Σχεδίου - Ασκήσεις

Για τον έλεγχο του Σχεδίου πραγματοποιούνται ασκήσεις από τους εμπλεκόμενους Φορείς σύμφωνα με τη σχετική νομοθεσία (Ν.3013/2002, όπως έχει τροποποιηθεί και ισχύει) και σύμφωνα με τις κατευθυντήριες οδηγίες της ΓΓΠΠ για τον έλεγχο των διαδικασιών και σχεδίων που συντάσσονται σε εφαρμογή της ΥΑ 1299/2003 «ΞΕΝΟΚΡΑΤΗΣ».

##### 8.2.1 Διενέργεια Ασκήσεων Πολιτικής Προστασίας σε επίπεδο Περιφέρειας

Ο σχεδιασμός και η διεξαγωγή ασκήσεων Πολιτικής Προστασίας για την αντιμετώπιση κινδύνων από την εκδήλωση πλημμυρικών φαινομένων σε τακτά χρονικά διαστήματα, συνιστά την πιο ασφαλή μέθοδο για την τακτική και σε βάθος δοκιμασία, εκπαίδευση και αξιολόγηση της επιχειρησιακής ετοιμότητας, επάρκειας, αλλά και του επιτυχούς συντονισμού των φορέων σε δράσεις αντιμετώπισης εκτάκτων αναγκών και άμεσης/βραχείας διαχείρισης των συνεπειών από την εκδήλωση πλημμυρικών φαινομένων.

Στο πλαίσιο αυτό μετά την ολοκλήρωση του Σχεδίου Αντιμετώπισης Εκτάκτων Αναγκών και Άμεσης/Βραχείας Διαχείρισης των Συνεπειών από την Εκδήλωση Πλημμυρικών Φαινομένων της Περιφέρειας, με εντολή των Περιφερειάρχων. Η Δ/ση Πολιτικής Προστασίας της Περιφέρειας θα προγραμματίζει σε ετήσια βάση μια άσκηση ετοιμότητας για την αντιμετώπιση εκτάκτων αναγκών και την άμεση/βραχεία διαχείριση των συνεπειών από την εκδήλωση πλημμυρικών φαινομένων, βάσει του ανωτέρω σχεδίου.

Οι ασκήσεις αυτές θα πρέπει να εστιάζουν κατά κύριο λόγο σε θέματα κατανομής ρόλων και αρμοδιοτήτων των υπηρεσιών της Περιφέρειας, με στόχο την επαύξηση της διαλειτουργικότητας και συνεργασίας όλων των οργανικών μονάδων της Περιφέρειας, στο πλαίσιο του θεσμικού τους ρόλου στην αντιμετώπιση κινδύνων από την εκδήλωση πλημμυρικών φαινομένων.

Τονίζεται ότι σε αρχικό στάδιο οι ασκήσεις αυτές θα πρέπει να επικεντρώνονται μόνο στην άσκηση των οργανικών μονάδων και υπηρεσιών ης Περιφέρειας, για τη βελτίωση του σχεδιασμού τους στην αντιμετώπιση εκτάκτων αναγκών και την άμεση/βραχεία διαχείριση των συνεπειών από την εκδήλωση πλημμυρικών φαινομένων, χωρίς την εμπλοκή άλλων φορέων και υπηρεσιών (ΕΛ.ΑΣ., Π.Σ., ΕΚΑΒ, κλπ).

Σε δεύτερο στάδιο θα κληθούν να συμμετέχουν στις ανωτέρω ασκήσεις και οι λοιποί

εμπλεκόμενοι φορείς σε επίπεδο Περιφέρειας (διυπηρεσιακή άσκηση), στο πλαίσιο συντονισμού και διαλειτουργικότητας μεταξύ τους, για υλοποίηση δράσεων που συνδέονται με την αντιμετώπιση εκτάκτων αναγκών και την άμεση/βραχεία διαχείριση των συνεπειών από την εκδήλωση πλημμυρικών φαινομένων.

Η Δ/ση Σχεδιασμού & Αντιμετώπισης Εκτάκτων Αναγκών της ΓΓΠΠ δύναται να συνδράμει στον σχεδιασμό, διεξαγωγή και αποτίμηση των ανωτέρω ασκήσεων Πολιτικής Προστασίας σε επίπεδο Περιφέρειας, κατόπιν σχετικού αιτήματος

### **8.3 Αναθεώρηση & Επικαιροποίηση Σχεδίου**

Η διαδικασία της αναθεώρησης & επικαιροποίησης του Γενικού Σχεδίου και του παρόντος σχεδίου Αντιμετώπισης Εκτάκτων Αναγκών και Άμεσης/Βραχείας Διαχείρισης των Συνεπειών από την Εκδήλωση Πλημμυρικών Φαινομένων αναφέρεται σε ουσιαστικές αλλαγές στο Σχέδιο και γίνεται εφόσον συντρέχει τουλάχιστον ένας από τους παρακάτω λόγους:

- νέες νομοθετικές ρυθμίσεις που επηρεάζουν τις αρμοδιότητες των εμπλεκόμενων στο Σχέδιο Δ/σεων του Φορέα Σχεδίασης ή άλλων Φορέων με τους οποίους αυτός συνεργάζεται
- ίδρυση Φορέων που εμπλέκονται στην διαχείριση της έκτακτης ανάγκης,
- νέες θεσμικές εθνικές, κοινοτικές ή διεθνείς υποχρεώσεις,
- νέα ανάλυση κινδύνου,
- αποτιμήσεις ασκήσεων στις οποίες συνιστώνται αλλαγές στο Σχέδιο.

Η διαδικασία της επικαιροποίησης αναφέρεται στον έλεγχο και ενδεχόμενη αλλαγή συγκεκριμένων στοιχείων του Σχεδίου που δεν επηρεάζουν το σκοπό, τους στόχους του Σχεδίου ή την ιδέα επιχειρήσεων. Ενδεικτικός κατάλογος των στοιχείων που πρέπει να επικαιροποιούνται είναι:

- Στοιχεία επικοινωνίας επιχειρησιακά εμπλεκόμενων υπηρεσιών του Φορέα Σχεδίασης
- Μνημόνια ενεργειών που προβλέπονται στο Σχέδιο
- Διαδικασίες και υποδείγματα εντύπων
- Στοιχεία δημιουργηθέντων νέων υποδομών (κυκλοφοριακών και άλλων)



ΠΙΝΑΚΑΣ ΑΝΑΘΕΩΡΗΣΕΩΝ			
α/α	Τμήματα & Σελίδες που επηρεάστηκαν	Ημερομηνία έγκρισης αναθεώρησης	Παρατηρήσεις
1	<ul style="list-style-type: none"> <li>➤ ΠΑΡΑΡΤΗΜΑ Β ΜΝΗΜΟΝΙΟ ΕΝΕΡΓΕΙΩΝ</li> <li>➤ ΠΑΡΑΡΤΗΜΑ Ε ΧΩΡΟΙ ΣΥΓΚΕΝΤΡΩΣΗΣ ΚΟΙΝΟΥ - ΟΡΓΑΝΩΜΕΝΗ ΑΠΟΜΑΚΡΥΝΣΗ - ΧΩΡΟΙ ΕΝΑΠΟΘΕΣΗΣ ΜΠΑΖΩΝ (ΣΕΛ.: 155-203)</li> <li>➤ ΠΑΡΑΡΤΗΜΑ Δ ΜΗΤΡΩΟ ΕΡΓΟΛΗΠΤΩΝ (ΣΕΛ.: 60-154)</li> </ul>	27/09/2021	<ul style="list-style-type: none"> <li>➤ <b>Επικαιροποίηση Στοιχείων Επικοινωνίας:</b> Παραρτήματος Β επί του σχεδίου 'ΔΑΡΔΑΝΟΣ'</li> <li>➤ <b>Επικαιροποίηση Στοιχείων - Προσθήκη:</b> Χώρων καταφυγής περιοχών αρμοδιότητας όλων των Π.Ε. της Π.Στ.Ε.</li> <li>➤ <b>Επικαιροποίηση Στοιχείων – Προσθήκη:</b> Στοιχεία Ιδιωτών και Μηχανημάτων</li> </ul>
2	<ul style="list-style-type: none"> <li>➤ ΠΑΡΑΡΤΗΜΑ Β ΜΝΗΜΟΝΙΟ ΕΝΕΡΓΕΙΩΝ</li> <li>➤ ΠΑΡΑΡΤΗΜΑ Δ ΜΗΤΡΩΟ ΕΡΓΟΛΗΠΤΩΝ (ΣΕΛ.: 61-155)</li> </ul>	22/12/2021	<ul style="list-style-type: none"> <li>➤ <b>Επικαιροποίηση Στοιχείων Επικοινωνίας:</b> Παραρτήματος Β επί του σχεδίου 'ΔΑΡΔΑΝΟΣ'</li> <li>➤ <b>ΑΝΑΜΕΝΕΤΑΙ</b> η αναθεώρηση του μητρώου για το έτος 2021-2022 ύστερα από την έγκρισή του από την Ο.Ε.</li> </ul>
3	<ul style="list-style-type: none"> <li>➤ ΠΑΡΑΡΤΗΜΑ Δ ΜΗΤΡΩΟ ΕΡΓΟΛΗΠΤΩΝ ΓΙΑ ΤΗΝ ΑΝΤΙΜΕΤΩΠΙΣΗ ΕΚΤΑΚΤΩΝ ΑΝΑΓΚΩΝ (σελ. 61-137)</li> </ul>	18/01/2022	<ul style="list-style-type: none"> <li>➤ <b>Επικαιροποίηση Μητρώου εργοληπτών για την αντιμετώπιση εκτάκτων αναγκών για το έτος 2022</b></li> </ul>

#### 8.4 Τήρηση στοιχείων ειδικού φακέλου καταστροφής

Η Γενική Γραμματεία Πολιτικής Προστασίας, σύμφωνα με το άρθρ. 6, παρ. 3 στ' του Ν. 3013/2002 (ΦΕΚ 102/Α'/2002), έχει την ευθύνη της τήρησης ειδικού φακέλου για τις γενικές, περιφερειακές ή τοπικές μεγάλης έντασης καταστροφές, όπως αυτές περιγράφονται στο Παράρτημα Α' του Γενικού Σχεδίου Πολιτικής Προστασίας «ΞΕΝΟΚΡΑΤΗΣ».

Στον ανωτέρω ειδικό φάκελο περιέχονται τα στοιχεία του συνόλου των ενεργειών, στο πλαίσιο και του αντίστοιχου σχεδιασμού, για την αντιμετώπιση των καταστροφών κατά την εκδήλωση των φαινομένων, καθώς και για την αποκατάσταση των ζημιών. Επίσης, εμπεριέχονται εκθέσεις απολογισμού δράσης των επί μέρους αρμόδιων φορέων και προτάσεις για βελτίωση των δράσεων σε περίπτωση αντιμετώπισης παρόμοιων φαινομένων.

Στα ανωτέρω πλαίσια, όλοι οι εμπλεκόμενοι φορείς στην αντιμετώπιση εκτάκτων αναγκών από την εκδήλωση πλημμυρικών φαινομένων και την αποκατάσταση των ζημιών οφείλουν να καταγράφουν τα ανωτέρω στοιχεία με χρονολογική σειρά, έτσι ώστε να είναι δυνατή η κατά περίπτωση ανάλυση του συστήματος κινητοποίησης πολιτικής προστασίας, με στόχο την βελτίωση του σχεδιασμού για την αποτελεσματικότερη αντιμετώπιση των καταστροφικών φαινομένων και τον μετριασμό των επιπτώσεων στους πολίτες και στο ανθρωπογενές και φυσικό περιβάλλον.

Με βάση τα ανωτέρω η Δ/ση Πολιτικής Προστασίας της Περιφέρειας Στ. Ελλάδας με την συνεργασία των Τμημάτων Π.Π των Π.Ε. θα συγκεντρώνουν όλα τα απαραίτητα στοιχεία που συνδέονται με τον φάκελο καταστροφής στις περιπτώσεις περιφερειακών καταστροφών ή τοπικών καταστροφών μεγάλης έντασης από την εκδήλωση πλημμυρικών φαινομένων και να τα υποβάλλουν στη Γενική Γραμματεία Πολιτικής Προστασίας το ταχύτερο δυνατό. Στις

περιπτώσεις γενικών καταστροφών η συλλογή όλων των απαραίτητων στοιχείων που συνδέονται με τον φάκελο καταστροφής θα γίνεται με σχετικό αίτημα της Γενικής Γραμματεία Πολιτικής Προστασίας προς τους εμπλεκόμενους φορείς

## ΜΕΡΟΣ ΕΝΑΤΟ

### ΠΕΡΙΒΟΛΗ-ΕΜΦΑΝΙΣΗ ΥΠΑΛΛΗΛΩΝ ΠΟΛΙΤΙΚΗΣ ΠΡΟΣΤΑΣΙΑΣ

#### Π.ΣΤ.Ε. ΣΕ ΕΠΙΧΕΙΡΗΣΕΙΣ

Η παρουσία υπαλλήλων Πολιτικής Προστασίας στον τόπο μιας καταστροφής, με πολιτική περιβολή, δεν δηλώνει την ιδιότητά τους. Αυτό έχει σαν αποτέλεσμα, σε επιχειρησιακό επίπεδο να χάνεται αρκετές φορές πολύτιμος χρόνος μέχρι την ταυτοποίησή τους, από υπηρεσιακούς παράγοντες και κυρίως να περνά απαραίτητη η παρουσία τους από πολίτες οι οποίοι αγνοούν κατά κανόνα εντολές ή παραινήσεις τους.

Σύμφωνα με το 4678/22-11-2004 έγγραφο ΓΓΠΠ, τα επιχειρησιακά μπουφάν Πολιτικής Προστασίας θα πρέπει να έχουν την ακόλουθη μορφή:



και τα γιλέκα Πολιτικής Προστασίας:

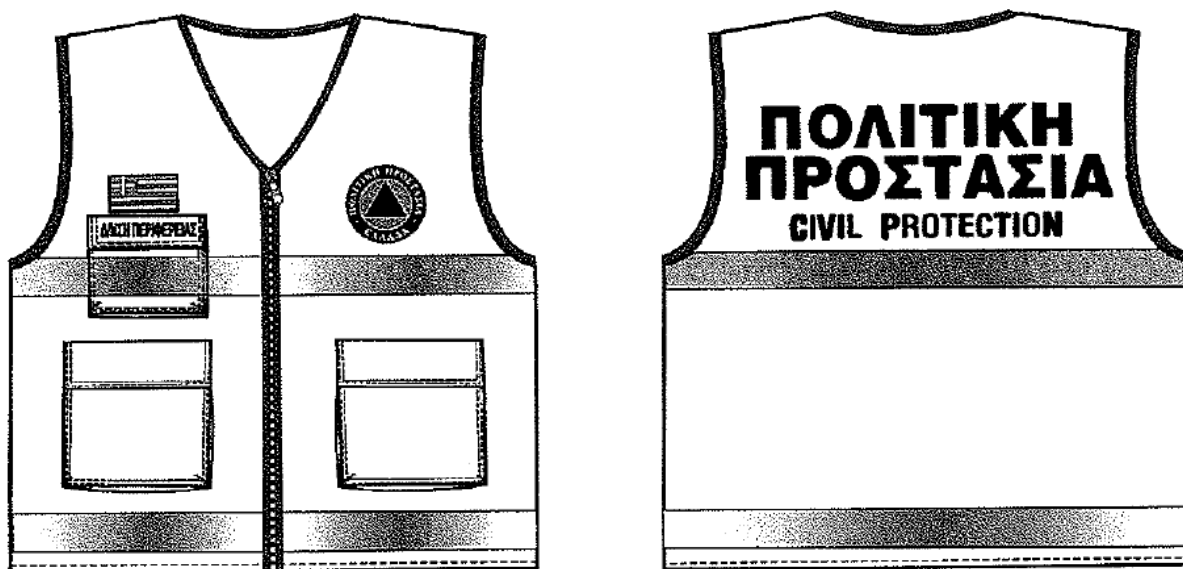

Αναλυτικές προδιαγραφές για την εμφάνιση των επιχειρησιακών μπουφάν και γιλέκων Πολιτικής Προστασίας δίνονται στο 4678/22-11-2004 έγγραφο ΓΓΠΠ.

Για τους εργαζόμενους στις οργανικές μονάδες Πολιτικής Προστασίας (Δ/νσεις, Τμήματα και Γραφεία) πέραν των επιχειρησιακών μπουφάν και γιλέκων, όταν αυτοί μεταβαίνουν στο τόπο της καταστροφής στο πλαίσιο του συντονιστικού τους ρόλου, θα πρέπει να λαμβάνονται όλα τα μέτρα που θα εξασφαλίζουν την υγεία και την ασφάλεια τους, καθώς και να τους παρέχονται όλα τα ενδεικνυόμενα μέσα ατομικής προστασίας (ΜΑΠ), σύμφωνα με την ΚΥΑ 43726/2019 (ΦΕΚ 2208/Β'/2019).

## **ΜΕΡΟΣ ΔΕΚΑΤΟ**

### **ΕΓΚΡΙΣΗ ΚΑΙ ΕΝΑΡΞΗ ΙΣΧΥΟΣ ΤΟΥ ΣΧΕΔΙΟΥ ΑΝΤΙΜΕΤΩΠΙΣΗΣ ΕΚΤΑΚΤΩΝ ΑΝΑΓΚΩΝ ΕΞΑΙΤΙΑΣ ΠΛΗΜΜΥΡΙΚΩΝ ΦΑΙΝΟΜΕΝΩΝ ΤΗΣ Π.ΣΤ.Ε.**

Η ημερομηνία έναρξης ισχύος του παρόντος Σχεδίου ορίζεται η ημερομηνία έγκρισής του από το περιφερειακό Συμβούλιο της Περιφέρειας Στερεάς Ελλάδας αφού προηγηθεί η εισήγησή της Εκτελεστική Επιτροπή του ανωτέρω σχέδιο στο Περιφερειακό Συμβούλιο, το οποίο και το εγκρίνει σύμφωνα με τα άρθρα 174 και 163 του Ν.3852/2010.

Με την έκδοση του παρόντος παλαιότερα Σχέδια παύουν να ισχύουν.

**ΕΓΚΡΙΝΕΤΑΙ**

**(σύμφωνα με την 11/2020 απόφαση της Εκτελεστικής Επιτροπής της Π.Στ.Ε.)**

**Ο ΠΕΡΙΦΕΡΕΙΑΡΧΗΣ**

**ΦΑΝΗΣ Χ. ΣΠΑΝΟΣ**

## **ΠΙΝΑΚΑΣ ΠΑΡΑΡΤΗΜΑΤΩΝ**

**ΠΑΡΑΡΤΗΜΑ Α : ΧΑΡΤΟΓΡΑΦΙΚΟ ΥΛΙΚΟ**

**ΠΑΡΑΡΤΗΜΑ Β : ΜΝΗΜΟΝΙΟ ΕΝΕΡΓΕΙΩΝ**

**ΠΑΡΑΡΤΗΜΑ Γ : ΕΘΕΛΟΝΤΙΚΕΣ ΟΡΓΑΝΩΣΕΙΣ**

**ΠΑΡΑΡΤΗΜΑ Δ : ΜΗΤΡΩΟ ΕΡΓΟΛΗΠΤΩΝ ΓΙΑ ΤΗΝ  
ΑΝΤΙΜΕΤΩΠΙΣΗ ΕΚΤΑΚΤΩΝ ΑΝΑΓΚΩΝ**

**ΠΑΡΑΡΤΗΜΑ Ε : ΧΩΡΟΙ ΣΥΓΚΕΝΤΡΩΣΗΣ ΚΟΙΝΟΥ-  
ΟΡΓΑΝΩΜΕΝΗ ΑΠΟΜΑΚΡΥΝΣΗ-  
ΧΩΡΟΙ ΕΝΑΠΟΘΕΣΗΣ ΜΠΑΖΩΝ**

**ΠΑΡΑΡΤΗΜΑ ΣΤ : ΜΕΤΡΑ ΑΥΤΟΠΡΟΣΤΑΣΙΑΣ**

**ΠΑΡΑΡΤΗΜΑ Ζ : ΠΙΝΑΚΑΣ ΔΙΑΝΟΜΗΣ**





# Χάρτες Περιφέρειας

ΧΑΡΤΗΣ 3 : ΠΕΡΙΦΕΡΕΙΑ ΣΤΕΡΕΑΣ ΕΛΛΑΔΑΣ



### ΧΑΡΤΗΣ 4 : ΠΕΡΙΦΕΡΕΙΑΚΗ ΕΝΟΤΗΤΑ ΦΘΙΩΤΙΔΑΣ





## ΧΑΡΤΗΣ 5 : ΠΕΡΙΦΕΡΕΙΑΚΗ ΕΝΟΤΗΤΑ ΒΟΙΩΤΙΑΣ



## ΧΑΡΤΗΣ 6 : ΠΕΡΙΦΕΡΕΙΑΚΗ ΕΝΟΤΗΤΑ ΦΩΚΙΔΑΣ

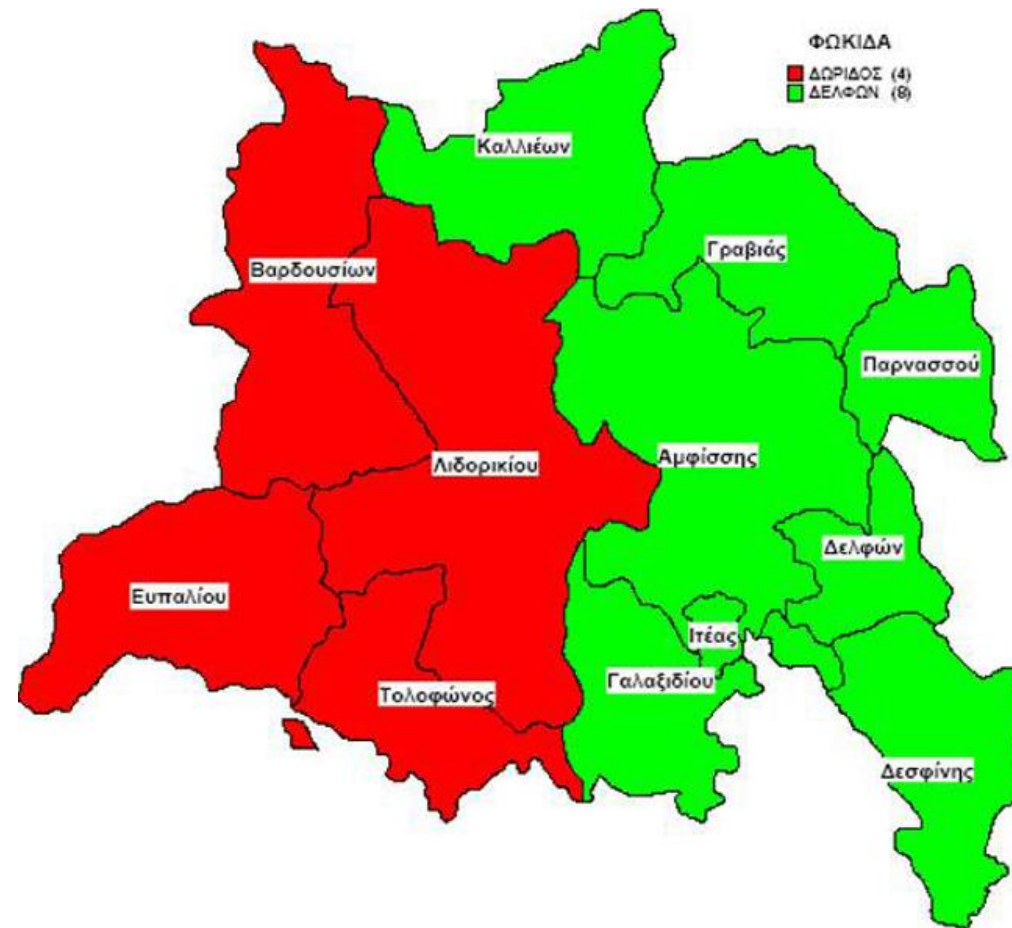

### ΧΑΡΤΗΣ 7 : ΠΕΡΙΦΕΡΕΙΑΚΗ ΕΝΟΤΗΤΑ ΕΥΒΟΙΑΣ



### ΧΑΡΤΗΣ 8 : ΠΕΡΙΦΕΡΕΙΑΚΗ ΕΝΟΤΗΤΑ ΕΥΡΥΤΑΝΙΑΣ

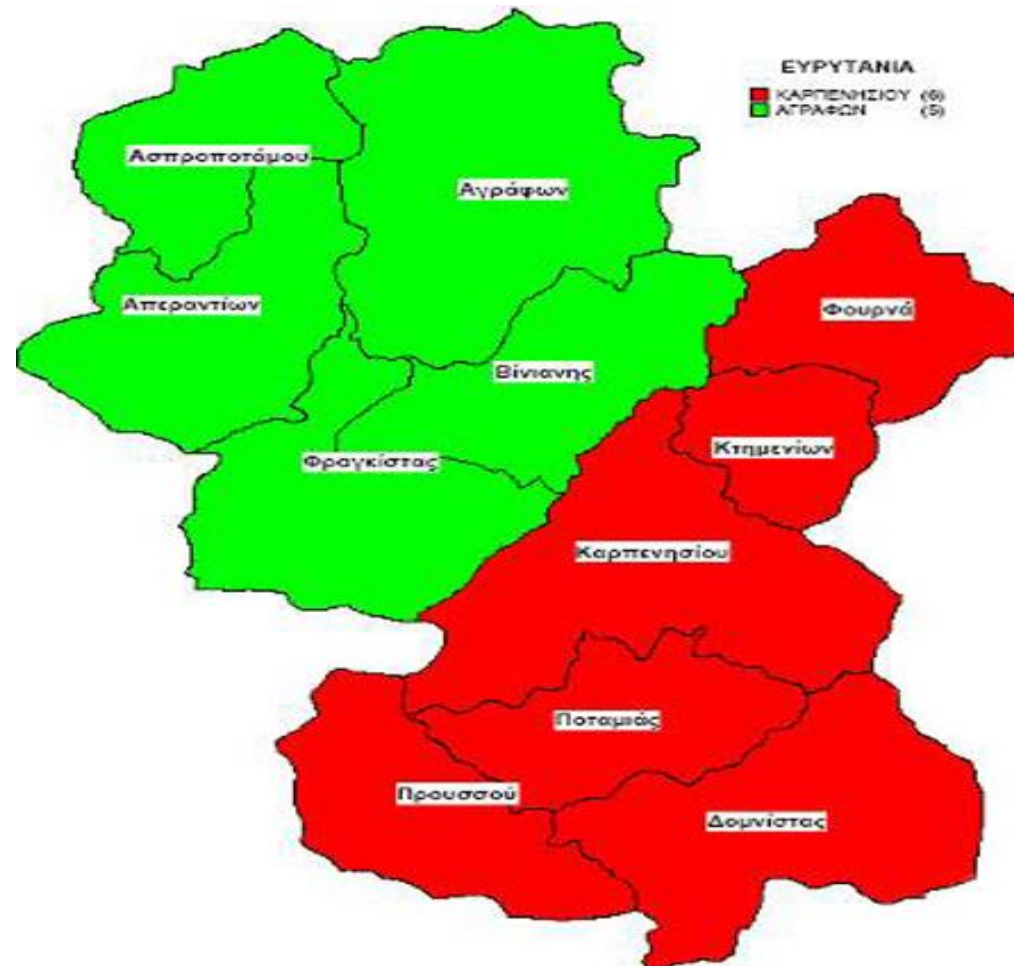

## **ΠΑΡΑΡΤΗΜΑ Β: ΜΝΗΜΟΝΙΟ ΕΝΕΡΓΕΙΩΝ**

**ΜΝΗΜΟΝΙΟ ΕΝΕΡΓΕΙΩΝ ΓΙΑ ΤΗΝ ΑΝΤΙΜΕΤΩΠΙΣΗ ΕΚΤΑΚΤΩΝ ΑΝΑΓΚΩΝ ΑΠΟ ΤΗΝ ΕΚΔΗΛΩΣΗ ΠΛΗΜΜΥΡΙΚΩΝ ΦΑΙΝΟΜΕΝΩΝ  
ΕΠΙΣΥΝΑΠΤΕΤΑΙ ΚΑΤΑΛΟΓΟΣ ΜΕ ΤΑ ΣΤΟΙΧΕΙΑ ΕΠΙΚΟΙΝΩΝΙΑΣ ΤΩΝ ΠΕΡΙΦΕΡΕΙΑΚΩΝ ΕΝΟΤΗΤΩΝ**

## ΠΑΡΑΡΤΗΜΑ Γ: ΕΘΕΛΟΝΤΙΚΕΣ ΟΡΓΑΝΩΣΕΙΣ ΠΟΛΙΤΙΚΗΣ ΠΡΟΣΤΑΣΙΑΣ

Κατάλογος των Εθελοντικών Οργανώσεων Πολιτικής Προστασίας που δραστηριοποιούνται σε επίπεδο Περιφέρειας, ανά κατηγορία δράσης (όπως αυτές αναφέρονται στην απόφαση ένταξής τους) με τηλέφωνα επικοινωνίας των υπευθύνων.

ΕΘΕΛΟΝΤΙΚΕΣ ΟΡΓΑΝΩΣΕΙΣ ΠΕΡΙΦΕΡΕΙΑΚΗΣ ΕΝΟΤΗΤΑΣ ΕΥΒΟΙΑΣ					
α/α	ΕΠΩΝΥΜΙΑ-ΤΙΤΛΟΣ	ΠΡΟΕΔΡΟΣ	ΤΗΛΕΦΩΝΑ	ΗΛΕΚΤΡΟΝΙΚΟ ΤΑΧΥΔΡΟΜΕΙΟ	ΔΡΑΣΗ
1	Σ.Ε.Δ.Δ.Δ (ΨΑΧΝΩΝ)	Σ. ΡΑΠΤΑΚΗΣ	6984 560207	<a href="mailto:seddd@hotmail.gr">seddd@hotmail.gr</a>	Δασ/ση- Διασ/ση
2	Σ.Ε.Δ.Δ.Δ (ΚΑΡΥΣΤΟΥ)	ΔΗΜ. ΚΑΛΟΥΠΗΣ	6939421577	<a href="mailto:ethelonteskarystou@gmail.com">ethelonteskarystou@gmail.com</a>	Δασ/ση- Διασ/ση
3	Σ.Ε.Δ.Δ.Δ (ΣΤΥΡΩΝ)	ΓΙΩΡΓ. ΧΟΥΛΙΑΡΑΣ	6948807550	<a href="mailto:giorgoshoulio@yahoo.gr">giorgoshoulio@yahoo.gr</a>	Δασ/ση- Διασ/ση
4	Ε.Δ.Δ.Α.Κ.Ο.Δ (ΟΛΥΜΠΟΣ)	ΓΙΩΡΓ. ΚΟΚΟΝΟΣ	6977716837	<a href="mailto:georgios.kokonos@evioptempo.gr">georgios.kokonos@evioptempo.gr</a>	Δασ/ση- Διασ/ση
5	Σ.Ε.Δ.Δ.Δ ΜΑΡΜΑΡΙΟΥ)	ΓΙΩΡΓ. ΜΑΝΩΛΗΣ	6936595071	<a href="mailto:geman7@yahoo.gr">geman7@yahoo.gr</a>	Δασ/ση- Διασ/ση
6	Σ.Ε.Δ.Δ.Δ(ΠΡΟΚΟΠΙΟΥ)	ΔΗΜ. ΒΕΤΣΟΝΟΥΡΗΣ	6985930650	<a href="mailto:ethelontes.prokopiou@hotmail.gr">ethelontes.prokopiou@hotmail.gr</a>	Δασ/ση- Διασ/ση
7	Ο.Ε.Δ.Δ. "ΚΑΤΑΡΑΚΤΗΣ"	ΒΑΣ. ΚΑΡΑΜΠΕΤΣΟΣ	6944764468	<a href="mailto:omaseddo@gmail.com">omaseddo@gmail.com</a>	Δασ/ση- Διασ/ση
8	Ο.Ε.Δ.Δ. "ΑΜ. ΑΡΤΕΜΙΣ"	ΝΙΚΟΣ ΜΑΤΘΑΙΟΥ	6977443879	<a href="mailto:dasopyrosvestesamarynthou@gmail.com">dasopyrosvestesamarynthou@gmail.com</a>	Δασ/ση- Διασ/ση
9	Σ.Ε.Π.Π. Αυλώνος	ΓΙΩΡΓ. ΖΑΡΓΑΝΗΣ	6948466175	<a href="mailto:giwrqos_zarganis@hotmail.com">giwrqos_zarganis@hotmail.com</a>	Δασοπυρ/ση
10	Ο.Δ. Κονιστρών	Ι. ΠΟΓΚΑΣ	6988167132	<a href="mailto:kreonf16@hotmail.com">kreonf16@hotmail.com</a>	Δασοπυρ/ση

11	Ε.Ο.Δ.Δ. 'ΤΙΤΘΗ'	ΓΙΑΝ. ΑΝΤΩΝΕΝΑΣ	6976023007	<a href="mailto:aggelarasvelos@in.gr">aggelarasvelos@in.gr</a>	Δασ/ση- Διασ/ση
12	ΠΕΡ.ΛΕΣΧΗ ΕΥΡΙΠΟΥ 4*4	ΓΙΩΡΓΟΣ ΓΚΙΚΑΣ	6974314578	<a href="mailto:gikasgikas@yahoo.gr">gikasgikas@yahoo.gr</a>	Περιήγηση
13	Φ.Ε.Τ.Ε.Σ (ΕΡΕΤΡΙΑΣ)	ΓΙΑΝΝΗΣ ΣΑΡΑΠΗΣ	6944760762	<a href="mailto:aqualanderetria@yahoo.gr">aqualanderetria@yahoo.gr</a>	Περιήγηση
14	ΛΕΣΧΗ 4*4 ΚΑΡΥΣΤΟΥ	ΚΩΣΤΑΣ ΜΠΑΛΤΑΣ	6973985722	<a href="mailto:lesxi4x4karystou@gmail.com">lesxi4x4karystou@gmail.com</a>	Περιήγηση
15	Ε.Σ.Π.Π.(ΔΙΡΦΥΩΝ)	ΑΘ. ΝΤΕΓΙΑΝΝΗΣ	6972183603		Δασοπυρ/ση
16	Σώμα Σαμαρειτών ΕΕΣ	ΓΙΑΝ. ΔΕΛΗΓΙΑΝΝΗΣ	6944415287	<a href="mailto:idideliannis@gmail.com">idideliannis@gmail.com</a>	Διάσωση
17	ΠΑΡΑΡΤΗΜΑ "Ο.ΔΙ.Κ."	Κ. ΦΕΖΟΥΔΗΣ	6945413954	<a href="mailto:fezoudis@gmail.com">fezoudis@gmail.com</a>	Διάσωση
18	ΟΡΕΙΒ. ΣΥΛ. ΧΑΛΚΙΔΑΣ	ΑΝΑΣΤ. ΜΠΑΛΤΑΣ	6944328076	<a href="mailto:tasos10@gmail.com">tasos10@gmail.com</a>	Περιήγηση
19	ΣΕΔΔΕ ΛΙΜΝΗΣ	ΛΟΥΚΑΣ ΤΣΑΜΠΑΝΗΣ	6949898660	<a href="mailto:loukastsambanis@rocketmail.com">loukastsambanis@rocketmail.com</a>	Δασ/ση- Διασ/ση
20	Σ.ΡΑΔ/ΧΝΩΝ ΕΥΒ.	Δ. ΚΑΚΚΑΒΑΣ	6906278354	<a href="mailto:dimitrissv8awd@hotmail.gr">dimitrissv8awd@hotmail.gr</a>	Επικοινωνία
21	ΟΜΑΔΑ ΕΡΕΥΝ.& ΔΙΑΣ.	Σ. ΤΖΙΓΙΑΝΝΗΣ	6975687915	<a href="mailto:tziyiannis@gmail.com">tziyiannis@gmail.com</a>	Διάσωση
22	ΟΜΑΔΑ ΔΙΑΣ. ΕΥΒ.SAR 312	Ν. ΑΠΟΣΤΟΛΟΥ	6974394018		Διάσωση
23	Σ.Ε.Δ.Δ. ΜΕΤΟΧΙΟΥ	ΓΕΩΡΓΙΟΣ ΛΑΔΕΡΟΣ	6975687915		Δασ/ση- Διασ/ση
	<b>ΣΥΝΕΡΓ/ΝΟΙ ΣΥΛΛΟΓΟΙ</b>				
1	ΟΡΕΙΒ. ΣΥΛ. ΑΛΙΒΕΡΙΟΥ	Π.ΣΤΑΜΑΤΟΠΟΥΛΟ Σ	6985803456	<a href="mailto:petsta@gmail.com">petsta@gmail.com</a>	
2	ΣΥΛ.ΕΦΕΔΡΩΝ ΧΑΛΚΙΔΑΣ	Μ. ΒΑΡΥΤΙΜΙΔΗΣ	6977558367	<a href="mailto:varship@otenet.gr">varship@otenet.gr</a>	

**ΕΘΕΛΟΝΤΙΚΕΣ ΟΡΓΑΝΩΣΕΙΣ ΠΕΡΙΦΕΡΕΙΑΚΗΣ ΕΝΟΤΗΤΑΣ ΕΥΡΥΤΑΝΙΑΣ**

α/α	ΕΠΩΝΥΜΙΑ ΤΙΤΛΟΣ	ΠΡΟΕΔΡΟΣ	ΤΗΛΕΦΩΝΑ	ΗΛΕΚΤΡΟΝΙΚΟ ΤΑΧΥΔΡΟΜΕΙΟ	ΑΡΙΘΜΟΣ ΜΗΤΡΩΟΥ	ΔΡΑΣΗ
1	Ελληνικό Διασωστικό Σώμα Ευρυτανίας	ΛΕΛΟΥΔΗΣ ΧΑΡΑΛΑΜΠΟΣ	6979005757	diasosi.evritanias@gmail.com	AM 1/2007	Διάσωση

**ΕΘΕΛΟΝΤΙΚΕΣ ΟΡΓΑΝΩΣΕΙΣ ΠΕΡΙΦΕΡΕΙΑΚΗΣ ΕΝΟΤΗΤΑΣ ΦΘΙΩΤΙΔΑΣ**

α/α	ΕΠΩΝΥΜΙΑ ΤΙΤΛΟΣ	ΠΡΟΕΔΡΟΣ	ΤΗΛΕΦΩΝΑ	ΣΤΑΘΕΡΑ	ΗΛΕΚΤΡΟΝΙΚΟ ΤΑΧΥΔΡΟΜΕΙΟ	ΑΡΙΘΜΟΣ ΜΗΤΡΩΟΥ	ΔΡΑΣΗ
1	Όμιλος Φίλων του Δάσους	ΦΟΥΝΤΑΣ ΠΑΡΑΣΚΕΥΑΣ (ΥΠΕΥΘΥΝΟΣ Π.Π.)	6932269378	2231044961	<u><a href="mailto:omfidas@gmail.com">omfidas@gmail.com</a></u>	AM 21/2001	Πυροπροστασία
2	Χιονοδρομικός όμιλος Λαμίας	ΤΣΑΚΩΝΙΤΗΣ ΜΕΝΕΛΑΟΣ	6974532567	-	<u><a href="mailto:tsakonitis@gmail.com">tsakonitis@gmail.com</a></u>	AM31/2006	Διάσωση
3	Λαογραφικός και Φυσιολατρικός σύλλογος Πάππας	ΑΠΟΣΤΟΛΟΠΟΥΛΟΥ ΣΤΕΛΛΑ	6972317709	2231053350	<u><a href="mailto:stella.apostolopoulou@gmail.com">stella.apostolopoulou@gmail.com</a></u>	AM20/2010	Δασοπροστασία
4	Σύλλογος αυτοδυτών Φθιώτιδας	ΓΕΩΡΓΟΥΣΟΠΟΥΛΟ Σ Δ.	6972424463	2231027660	<u><a href="mailto:poseidonlamias@gmail.com">poseidonlamias@gmail.com</a></u>	AM 10/2203	Θαλάσσια Διάσωση
5	Λέσχη εφέδρων Καταδρομέων Στ. Ελλάδας	ΠΑΝΕΤΣΟΣ ΚΩΝ/ΝΟΣ	6947626633	-	<u><a href="mailto:lekstelladas@hotmail.gr">lekstelladas@hotmail.gr</a></u> <u><a href="mailto:panetsoskon@gmail.com">panetsoskon@gmail.com</a></u>	AM 61/2001	Πυρασφάλεια



6	Ένωση Ραδιοερασιτεχνών Κεντρικής Ελλάδας	ΑΝΑΓΝΟΥ ΔΗΜ.	6974932229	-	<a href="mailto:hobby@hobbyshop.gr">hobby@hobbyshop.gr</a>	AM 84/2001	Επικοινωνία
7	Ελληνική Ομάδα Διάσωσης (ΠΑΡΑΡΤΗΜΑ ΦΩΚΙΔΑΣ)	ΗΛΙΑΔΗΣ ΜΙΧΑΛΗΣ (ΠΡΟΕΔΡΟΣ) ΒΛΑΧΟΠΑΝΟΣ ΕΥΑΓΓΕΛΟΣ (ΑΝΤΙΠΡΟΕΔΡΟΣ)	6973735030 6948048755	2265072015	<a href="mailto:eodfokidas@gmail.com">eodfokidas@gmail.com</a>	AM 27/2009	Διάσωση - Πρώτες Βοήθειες
8	Όμιλος Φίλων Κυνηγιού Ακτών Θερμαϊκού  (Παράρτημα Φθιώτιδας)	ΡΑΜΟΣ ΧΡΗΣΤΟΣ  ΚΑΡΑΟΥΖΑΣ ΚΩΝ/ΝΟΣ	6980278605	2392039443	<a href="mailto:ofkathermaikou@yahoo.gr">ofkathermaikou@yahoo.gr</a>  <a href="mailto:kwstas1984.kk@gmail.com">kwstas1984.kk@gmail.com</a>	AM 255/2008	Δασ/ση- Διασ/ση
9	Ο.Φ.Κ.Α.Θ (Κάτω Τιθορέα)	ΜΠΙΝΙΩΡΗΣ ΠΑΝΑΓΙΩΤΗΣ	6971690734		<a href="mailto:mpiniorispanagiotis@gmail.com">mpiniorispanagiotis@gmail.com</a>		Δασ/ση-Διάσωση
10	Ειδικός Εθελοντής (Λαμία)	ΚΟΚΚΟΤΑΣ ΝΙΚΟΛΑΟΣ	6972209682	-	<a href="mailto:nik.kokkotas@gmail.com">nik.kokkotas@gmail.com</a>	AM 1/2007	Άμεση προσφορά στο κοινωνικό σύνολο
11	Κυνηγετικός Σύλλογος Δομοκού	ΜΠΑΛΚΟΥΡΑΣ ΔΗΜΗΤΡΙΟΣ	6948785760	2232022692	<a href="mailto:kins.domokou@yahoo.com">kins.domokou@yahoo.com</a>	-	-
12	Επίλεκτη ομάδα ειδικών αποστολών Δήμου Αιγάλεω (ΠΑΡΑΡΤΗΜΑ ΦΘΙΩΤΙΔΑΣ)	ΜΟΣΧΟΣ ΕΥΑΓΓΕΛΟΣ ΜΕΤΟΣ ΣΤΑΥΡΟΣ	6956035789 6975927754	-	<a href="mailto:epomeafthiotidas@gmail.com">epomeafthiotidas@gmail.com</a>	-	
13	Σώμα Ελληνικού Οδηγισμού	ΘΗΒΑΙΟΥ ΒΑΣΙΑ	6945461510	2103238314 2103235794 2103235526	<a href="mailto:seo@seo.gr">seo@seo.gr</a> / <a href="mailto:vthiveou.pe@seo.gr">vthiveou.pe@seo.gr</a>	-	Δασοπροστασία
14	Ελληνικός Ερυθρός Σταυρός	ΓΕΩΡΓΙΟΥ ΧΡΗΣΤΟΣ	6974550645	2231042862	<a href="mailto:ees_lamias@redcross.gr">ees_lamias@redcross.gr</a>	AM 9/2008	Πρώτες Βοήθειες
		ΞΥΔΟΠΟΥΛΟΥ ΑΙΚΑΤΕΡΙΝΗ	6944548506				

<b>ΕΘΕΛΟΝΤΙΚΕΣ ΟΡΓΑΝΩΣΕΙΣ ΠΕΡΙΦΕΡΕΙΑΚΗΣ ΕΝΟΤΗΤΑΣ ΦΩΚΙΔΑΣ</b>						
<b>α/α</b>	<b>ΕΠΩΝΥΜΙΑ ΤΙΤΛΟΣ</b>	<b>ΠΡΟΕΔΡΟΣ</b>	<b>ΤΗΛΕΦΩΝΑ</b>	<b>ΗΛΕΚΤΡΟΝΙΚΟ ΤΑΧΥΔΡΟΜΕΙΟ</b>	<b>ΑΡΙΘΜΟΣ ΜΗΤΡΩΟΥ</b>	<b>ΔΡΑΣΗ</b>
<b>1</b>	Σύλλογος Ελευθέρων και Αυτόνομων Δυτών "ΚΡΙΣΣΑΙΟΣ"	ΠΟΛΥΖΩΗΣ ΙΩΑΝΝΗΣ	6936065340	jpolizois65@gmail.com	1	ΘΑΛΑΣΣΙΑ ΔΙΑΣΩΣΗ
<b>2</b>	Ελληνική Ομάδα Διάσωσης - Παράρτημα Φωκίδας	ΗΛΙΑΔΗΣ ΜΙΧΑΛΗΣ	6973735030	eodfokidas@gmail.com	2	ΕΡΕΥΝΑ ΚΑΙ ΔΙΑΣΩΣΗ

**ΕΘΕΛΟΝΤΙΚΕΣ ΟΡΓΑΝΩΣΕΙΣ ΠΕΡΙΦΕΡΕΙΑΚΗΣ ΕΝΟΤΗΤΑΣ ΒΟΙΩΤΙΑΣ**

<b>α/α</b>	<b>ΕΠΩΝΥΜΙΑ ΤΙΤΛΟΣ</b>	<b>ΠΡΟΕΔΡΟΣ</b>	<b>ΤΗΛΕΦΩΝΑ</b>	<b>ΣΤΑΘΕΡΑ</b>	<b>ΗΛΕΚΤΡΟΝΙΚΟ ΤΑΧΥΔΡΟΜΕΙΟ</b>	<b>ΔΡΑΣΗ</b>
<b>1</b>	<b>Ελληνική Ένωση Έρευνας και Διάσωσης Λιβαδειάς (Ε.Ε.Ε.Δ.)</b>	<b>ΜΙΧΑΣ ΛΟΥΚΑΣ</b>  <b>ΑΝΕΣΤΗΣ ΝΙΚΟΣ</b> (ΓΡΑΜΜΑΤΕΑΣ)  <b>ΤΣΟΥΛΗΣ ΜΙΛΤΟΣ</b> (ΥΠΕΥΘΥΝΟΣ ΠΑΡΑΡΤΗΜΑΤΟΣ ΑΛΙΑΡΤΟΥ)	6944 524561  6942 444123  6989 601728	-	<u><a href="mailto:Eeed_livadeias@yahoo.gr">Eeed_livadeias@yahoo.gr</a></u>  <u><a href="mailto:i.michas@lmb.com.gr">i.michas@lmb.com.gr</a></u>  <u><a href="mailto:Nikolas_liv@yahoo.gr">Nikolas_liv@yahoo.gr</a></u>  <u><a href="mailto:mechanart@gmail.com">mechanart@gmail.com</a></u>	Διαχείριση καταστάσεων κρίσης - έρευνα και διάσωση ατόμων που βρίσκονται σε κίνδυνο
<b>2</b>	<b>Εθελοντικές Δυνάμεις Σχηματαρίου (Ε.ΔΥ.Σ.)</b>	<b>ΚΑΤΤΟΣ ΚΩΝ/ΝΟΣ</b>  <b>ΚΑΡΑΒΑΡΑΚΗΣ ΓΕΩΡΓΙΟΣ</b> (ΤΑΜΙΑΣ Ε.ΔΥ.Σ.)	6977 325073  6940 623775	22620  58441	<u><a href="mailto:info@edys.gr">info@edys.gr</a></u>  <u><a href="mailto:info@kskattos.gr">info@kskattos.gr</a></u>  <u><a href="mailto:karavarakis1@yahoo.gr">karavarakis1@yahoo.gr</a></u>	Πρώτες βοήθειες - Πυροφύλαξη - Συνδρομή σε Καταστάσεις Έκτακτης Ανάγκης
<b>3</b>	<b>Ομάδα Διαχείρισης Κρίσεων (Ο.ΔΙ.Κ)</b>	<b>ΦΩΤΙΑΔΗΣ ΑΝΤΩΝΗΣ</b>  <b>ΜΠΑΚΑΛΗΣ ΣΠΥΡΟΣ</b>	6983 513814  6932 959566	2130 386101	<u><a href="mailto:odikvoiotias@hotmail.com">odikvoiotias@hotmail.com</a></u>	Προσφορά βοήθειας για τη πρόληψη, την αντιμετώπιση και την αποκατάσταση από μαζικές καταστροφές όπως Σεισμοί, εκτεταμένες Πλημμύρες και Θεομηνίες, Πυρκαγιές κ.α.
<b>4</b>	<b>Εθελοντές Τοπικής Κοινότητας Κοκκίνου</b>	<b>ΣΠΥΡΟΣ ΚΑΡΑΓΙΑΝΝΗΣ</b>  <b>ΝΙΚΟΛΑΟΣ ΜΟΥΤΣΙΟΣ</b>	6982067677  6986309994	-	<u><a href="mailto:skaragiannes1@gmail.com">skaragiannes1@gmail.com</a></u>	Προσφορά στο κοινωνικό σύνολο σε περίπτωση ανάγκης

## ΠΑΡΑΡΤΗΜΑ Δ

### ΜΗΤΡΩΟ ΕΡΓΟΛΗΠΤΩΝ ΓΙΑ ΤΗΝ ΑΝΤΙΜΕΤΩΠΙΣΗ ΕΚΤΑΚΤΩΝ ΑΝΑΓΚΩΝ

Λαμβάνοντας υπόψη το ανθρώπινο δυναμικό και τα μέσα που διαθέτει η Περιφέρεια Στ. Ελλάδας σε επίπεδο Περιφερειακής Ενότητας, είναι δυνατόν να απαιτηθεί και επιπλέον δυναμικό και μέσα για την υλοποίηση όλου του κύκλου των δράσεων Πολιτικής Προστασίας.

Στο πλαίσιο της εξασφάλισης επιπλέον πόρων από ιδιωτικούς φορείς για την ενίσχυση του έργου μας στην αντιμετώπιση εκτάκτων αναγκών και την άμεση διαχείριση των συνεπειών από την εκδήλωση φυσικών καταστροφών, καταρτίστηκαν μνημόνια συνεργασίας με την μορφή Μητρώου Εργοληπτών, οι οποίοι αποδέχονται να παρέχουν μέσα, εξοπλισμό ή υπηρεσίες, σύμφωνα με τους όρους που θέτει η Περιφέρεια Στερεάς Ελλάδας

Το Μητρώο Εργοληπτών ανά Περιφερειακή Ενότητα για την αντιμετώπιση εκτάκτων αναγκών από φυσικές, τεχνολογικές και λοιπές καταστροφές έχει εγκριθεί από την Οικονομική Επιτροπή και επικαιροποιείται όταν προστίθενται νέοι Εργολήπτες καθώς και όταν προστίθενται νέες τιμές μηχανημάτων.

Επισημαίνεται ότι τα μνημόνια συνεργασίας με ιδιωτικούς φορείς για την εξασφάλιση επιπλέον πόρων προς ενίσχυση του έργου τους, έχουν το χαρακτήρα (εκ μέρους της Περιφέρειας) πρότασης-πρόσκλησης εκδήλωσης ενδιαφέροντος για την παροχή συγκεκριμένων υπηρεσιών και αποδοχής εκ μέρους των ενδιαφερομένων. Η σύναψη της σχετικής σύμβασης αποτελεί δικαιοπραξία, της οποίας τα αποτελέσματα εξαρτώνται από γεγονός μελλοντικό και αβέβαιο και επέρχονται μόλις συμβεί το γεγονός (πλήρωση της αίρεσης), (άρθ.201 ΑΚ.).

Για ζητήματα που αναφέρονται στην ανωτέρω διαδικασία, σχετικά είναι τα 2/52145/0026/01-07-2014 (ΑΔΑ: 7ΡΝΩΗ-ΨΟ2) και 2/86104/0026/11-09-2017 έγγραφο του Γενικού Λογιστηρίου του Κράτους, τα οποία έχουν αποσταλεί συνημμένα μαζί με όλη τη σχετική αλληλογραφία με το 6748/09-10-2017 έγγραφο της Γ.Γ.Π.Π.

Στην συνέχεια ακολουθούν οι εγκριτικές αποφάσεις της Ο.Ε. ανά Π.Ε. του σχετικού Μητρώου ιδιωτών.

1) Η υπ. Αριθμ. 49 απόφαση της Ο.Ε. (θέμα 46ο/Πρακτικό 1/04-01-2022/ΑΔΑ: ΨΡΝ77ΛΗ-ΠΔΝ) με την έγκριση αναλυτικού μητρώου ιδιοκτητών μηχανημάτων - οχημάτων (εταιρειών – φυσικών προσώπων) για την αντιμετώπιση εκτάκτων αναγκών από χιονοπτώσεις, παγετό, πλημμύρες, κατολισθήσεις, κοπή κλαδιών, στην περιοχή ευθύνης της Περιφερειακής Ενότητας Βοιωτίας για το χρονικό διάστημα από 01-01-2022 έως 31-12-2022 για εκτέλεση εργασιών εκτάκτων αναγκών.

#### ΑΝΑΛΥΤΙΚΟ ΜΗΤΡΩΟ ΙΔΙΟΚΤΗΤΩΝ ΜΗΧΑΝΗΜΑΤΩΝ – ΟΧΗΜΑΤΩΝ Π.Ε. ΒΟΙΩΤΙΑΣ

A/A	ΟΝΟΜΑΤΕΠΩΝΥΜΟ	ΕΔΡΑ	ΕΙΔΟΣ	ΤΟΝΟΙ/ ΙΣΧΥΣ	ΑΡ. ΚΥΚΛΟΦ.
1.	ΑΓΑΘΗΣ ΕΥΑΓΓΕΛΟΣ	ΣΚΟΥΡΤΑ	Εσκαφέας - Φορτωτής	110 PS	ME 79242
			Ισωπεδωτής γαιών (GRADER)	125 PS	ME 46134
			Φορτωτής ερπύστρια 100 έως 180 HP	115 PS	ME 116104
			Φορητό με βυτίο και πιεστικό, ω.φ. 17-35	20,840 TN	EKA 2409
			Φορητό με βυτίο και πιεστικό	20,370 TN	EKB 1504
			Φορητό Επικαθήμενο	26,010 TN	NXA 8232
			Καταβρεχτήρας	240 PS	ME 141840
			Εσκαφέας-Φορτωτής	70 PS	ME 38224
2.	ΑΓΑΘΗΣ ΧΡΗΣΤΟΣ	ΣΚΟΥΡΤΑ	(Φορητό με βυτίο και πιεστικό) ω.φ.17-35	19 TN	EKE 4509
			(Φορητό με βυτίο και πιεστικό) ω.φ. 17-35	22 TN	EKE 4508
			Πρωθητήρας (μπουλντόζα D 9)	416 PS	ME 116110
			Φορτωτής ερπύστρια έως 100 HP	100 PS	ME 130348
			Εσκαφέας Ερπυστριόφορος	445 PS	ME 121720

			Ισοπεδωτής γαιών (GRADER)	180 PS	ME 96334
			Φορτωτής με κουβά >4 μ3 181 HP και άνω	302 PS	ME 96333
			Φορτωτής με κουβά 2-4 μ3, 101 έως 180 HP	160 PS	ME 130153
			Δομητικός οδοστρωτήρας έως 80 HP	70 PS	ME 128889
			Δομητικός οδοστρωτήρας	160 PS	ME 128890
			Φορτωτής με κουβά >4 μ3 181 HP και άνω	300 PS	ME 126257
			Μηχανικός Εκσκαφέας από 120 και άνω	122 PS	ME 96332
			Ερπυστριοφόρος εκσκαφέας	250 PS	ME 113223
			Μηχ/κός Εκσκαφέας -Φορτωτέςως120 HP	94 PS	ME 95676
			Φορητό ανατροπή, ω.φ. 10-15 tv	27.040TN	BIM 3956
			(Φορητό με βυτίο-πιεστικό) ω.φ. 17-35	20.182TTN	BIZ 4665
			Ερπυστριοφόρος εκσκαφέας	250 PS	ME 113223
			Φορητό ανατροπή, ω.φ. 10-15 tv	27.040 TN	BIM 3956
			(Φορητό με βυτίο-πιεστικό) ω.φ.17-35 tv	20.182 TTN	BIZ 4665
			Φορητό ανατροπή, ω.φ. 22 tv	20.000 TN	BIB 8311
			Ελκυστήρας-επικαθήμενο	27.890	EKA 8127
<b>3.</b>	<b>ΑΝΑΓΝΟΥ ΕΥΣΤΑΘΙΑ</b>	<b>ΔΙΣΤΟΜΟ</b>	UNIMOG χορτοκοπτικό, λεπίδα, αλατιέρα, βυτίο και πιεστικό	235 HP	ME 144400
			Εκσκαφέας –Φορτωτής-Λεπ. Αποχ/σμού	93,3 HP	ME 125093
			Εκσκαφέας (BOBCAT)	51 HP	ME 125087
			Εκχιονιστικό-χορτοκοπτικό (UNIMOG)	231 HP	ME 137312
			Εκχιονιστικό -Πολυμηχάνημα (UNIMOG)	163 HP	ME 139151
			Φορτωτής	80 HP	ME 82974
			Αλατοδιανομέας-Λεπίδα αποχιονισμού	170 HP	ME 93831
<b>4.</b>	<b>ΑΝΔΡΙΤΣΟΣ ΚΩΝ.</b>	<b>ΘΗΒΑ</b>	Ισοπεδωτής γαιών (GRADER)	152 PS	ME 113193
			Ισοπεδωτής γαιών (GRADER)	150 HP	ME 64571
			Καταβρεχτήρας (Φορητό με βυτίο και πιεστικό)	400 PS	ME 116077
			Οδοστρωτήρας	112 PS	ME 90489

			Φορτηγό	17,6 TN	EKE 4523
			Φορτωτής ερπύστρια	150 PS	ME 106802
5.	ΑΦΟΙ ΠΑΡ.ΒΟΓΓΛΗ ΟΕ	ΛΙΒΑΔΕΙΑ	Μηχ. Εκσκαφέας- Φορτωτής (JCB)	92 PS	ME 130160
			Φορτηγό (με βυτίο-πιεστικό) Ω.Φ. 6-10 TN	10 TN	BIK 7110
			Φορτωτής ερπύστρια	81 PS	ME 104177
			Εκσκαφέας Ερπυστριοφόρος	168 PS	ME 120324
			Εκσκαφέας λαστιχοφόρος	200 PS	ME 117608
			Φορτωτής <<BOMCAT>>	50 PS	ME 86398
			Φορτηγό (επικαθήμενο)	22,7	BIN 4907
			Μηχανικός Εκσκαφέας έως 120 HP	75	ME 145568
			Εκσκαφέας - Φορτωτής	101 PS	ME 145567
6.	ΑΦΟΙ ΒΟΓΓΛΗ ΙΚΕ	ΛΙΒΑΔΕΙΑ	Ελκυστήρας	410 HP	EKB 1514
			Ελκυστήρας	500 HP	EKE 4163
			Ρυμουλκό επικαθήμενο (πάτωμα)	22.7 tn	P5 1790
			Ρυμουλκό επικαθήμενο-ανατροπή	22.7 tn	P5 1789
7.	ΒΙΕΝΝΑ ΧΡΙΣΤΙΝΑ	ΚΥΡΙΑΚΙ	UNIMOG χορτοκοπτικό, λεπίδα, αλατιέρα, βυτίο και πιεστικό	156 HP	ME 93838
			Μηχανικός Εκσκαφέας έως 120	101 HP	ME 34384
			Μηχανικός Εκσκαφέας -Φορτωτής έως 120	91 HP	ME 56710
			Μηχ. Εκσκαφέας -Φορτωτής έως 120	100 HP	ME 88664
8.	ΒΙΕΝΝΑΣ ΙΩΑΝΝΗΣ	ΚΥΡΙΑΚΙ	Φορτωτής με κουβά >4 μ3 181 HP 184 άνω	216 HP	ME 64523
			Μηχανικός Εκσκαφέας-Φορτωτής έως 120	74 HP	ME 64524
			Φορτηγό (με βυτίο-πιεστικό)Ω.Φ.15-17 TN	11 TN	BIN 2348
			Φορτηγό ανατροπή Ω.Φ. 17-35 TN	20 TN	BIZ 7223

<b>9.</b>	<b>ΓΕΡΟΓΙΑΝΝΗΣ ΣΩΤ.</b>	<b>ΚΑΠΑΡΕΛΛΙ</b>	Μηχανικός Εκσκαφέας με λεπίδα	75 HP	<b>ME 65166</b>
			Καταβρεχτήρας Φορτηγόμε βυτίο-πιεστικό-	35 PS	<b>ME 124900</b>
			Ισοπεδωτής γαιών (GRADER)	125 HP	<b>ME 64570</b>
			Μηχανικός Εκσκαφέας-Φορτωτής έως 120	75 HP	<b>ME 49313</b>
<b>10.</b>	<b>ΓΕΜΕΚ</b>	<b>ΔΙΣΤΟΜΟ</b>	Εκσκαφέας (ερπύστρια)	26 PS	<b>ME 49412</b>
			Εκσκαφέας – Φορτωτής (jcb)	85 PS	<b>ME 56719</b>
			Καταβρεχτήρας	240 PS	<b>ME 70779</b>
			Φορτωτής BOBCAT	60 PS	<b>ME 70780</b>
			Οδοστρωτήρας	46 PS	<b>ME 101977</b>
			Φορτωτής	186 PS	<b>ME 106777</b>
			Φορτωτής BOBCAT	82 PS	<b>ME 106781</b>
			Εκσκαφέας	177 PS	<b>ME 125080</b>
			Καλαθοφόρο	109 PS	<b>ME 128916</b>
			Γερανός	180 PS	<b>ME 68609</b>
			Εκσκαφέας (ερπύστριοφόρος)	286 PS	<b>ME 76375</b>
			Φορτωτής (ερπύστριοφόρος)	128 PS	<b>ME 136008</b>
			Πρωθητής (ερπύστριοφόρος)	285 PS	<b>ME 31448</b>
			Εκσκαφέας (ερπύστριοφόρος)	222 PS	<b>ME 78009</b>
			Εκσκαφέας	136 PS	<b>ME 70947</b>
			Εκσκαφέας	88 PS	<b>ME 43949</b>
			Φορτηγό Ω.Φ.15-17	9 TN	<b>BIB 1946</b>
Φορτηγό Ω.Φ.17-35 ανατρεπόμενο	24.5 TN	<b>BIK 9739</b>			
Φορτηγό ανατροπή Ω.Φ.17-35 με Γερανό	9 TN	<b>BIN 2261</b>			
Φορτηγό ω.φ.17-35 με αλυσίδα	89 TN	<b>BIN 3149</b>			
<b>11.</b>	<b>ΓΕΩΡΓΑΡΑΣ ΚΩΝ.</b>	<b>ΟΡΧΟΜΕΝΟΣ</b>	Μηχανικός Εκσκαφέας	88 PS	<b>ME 53959</b>
			Μηχανικός Εκσκαφέας-Φορτωτής	112 PS	<b>ME 109946</b>
			Μηχανικός Εκσκαφέας	61 PS	<b>ME 68667</b>



<b>12.</b>	<b>ΓΚΩΝΙΑΣ ΙΩΑΝΝΗΣ</b>	<b>ΛΙΒΑΔΕΙΑ</b>	Φορτωτής ερπύστρια από 100 έως 180 HP	128 HP	<b>ME 61718</b>
			Φορτωτής ερπύστρια έως 100 HP	82 HP	<b>ME 96304</b>
			Εκσκαφέας Φορτωτής με λεπίδα, έως 120 HP	101 PS	<b>ME 93839</b>
			Μηχανικός Εκσκαφέας από 121 & άνω	166 HP	<b>ME 116114</b>
			Φορητό με βυτίο-πιεστικό Ω.Φ. 17-35 TN	17,5 TN	<b>IHH 5013</b>
			Φορητό με βυτίο-πιεστικό Ω.Φ. 17-35 TN	9,4 TN	<b>BIZ 9812</b>
<b>13.</b>	<b>ΓΟΥΛΑΣ ΔΗΜΗΤΡΙΟΣ</b>	<b>ΟΡΧΟΜΕΝΟΣ</b>	Μηχανικός Εκσκαφέας από 121	142 HP	<b>ME 79674</b>
			Μηχανικός Εκσκαφέας-Φορτωτής έως 120	98 HP	<b>ME 121700</b>
			Φορητό με βυτίο και πιεστικό Ω.Φ.17-35	8 TN	<b>BIN 3275</b>
<b>14.</b>	<b>ΕΡΓΟΔΟΜΙΚΗ ΒΟΙΩΤΙΑΣ ΑΒΕΤΕ</b>	<b>ΘΗΒΑ</b>	Φορητό Ανατροπή Ω.Φ. 17-35 TN	14,2 TN	<b>IZE 1484</b>
			Φορητό Ανατροπή Ω.Φ. 17 -35 TN	19 TN	<b>BIN 7825</b>
			Φορητό Ανατροπή Ω.Φ. 17-35 TN	18,7 TN	<b>BIM 6588</b>
			Φορητό Ανατροπή Ω.Φ. 17-35 TN	19 TN	<b>BIN 8681</b>
			Εκσκαφέας Ερπυστριοφόρος	160 HP	<b>ME 139183</b>
			Εκσκαφέας Ερπυστριοφόρος	250 HP	<b>ME 113209</b>
			Εκσκαφέας Ερπυστριοφόρος	345 HP	<b>ME 134039</b>
			Φορτωτής Ερπυστριοφόρος	130 HP	<b>ME 39222</b>
			Φορτωτής με κουβά -4 M3, έως 180 HP	142 HP	<b>ME 104399</b>
			Μηχανικός Εκσκαφέας έως 120 HP	116 HP	<b>ME 42674</b>
			Εκσκαφέας έως 120 HP	117 HP	<b>ME 131976</b>
			Ισοπεδωτής γαιών GRADER	127 HP	<b>ME 49464</b>
			Οδοστρωτήρας	204 HP	<b>ME 139165</b>
			Φορητό - Καταβρεχτήρας		<b>IME 7319</b>
<b>15.</b>	<b>ΖΩΝΑΣ ΛΟΥΚΑΣ</b>	<b>ΚΥΡΙΑΚΙ</b>	Μηχανικός Εκσκαφέας -Φορτωτής	90 HP	<b>ME 107616</b>

			Φορηγό με βυτίο-πιεστικό Ω.Φ. 6-10 TN	10 TN	<b>BIZ</b>	<b>8385</b>
<b>16.</b>	<b>ΚΑΒΑΛΑΓΙΟΣ ΗΛΙΑΣ ΜΟΝ. ΕΠΕ</b>	<b>ΔΙΣΤΟΜΟ</b>	Φορτωτής με κουβά 2-4 M3 έως 180 HP	125 HP	<b>ME</b>	<b>118270</b>
			Καλαθοφόρο όχημα	125 HP	<b>ME</b>	<b>104824</b>
			Μηχανικός Εκσκαφέας –Φορτωτής 120 HP	101 HP	<b>ME</b>	<b>121689</b>
			Φορτωτής (BOBCAT)	49 HP	<b>ME</b>	<b>120342</b>
			Μηχανικός Εκσκαφέας από 121 HP & άνω	133 HP	<b>ME</b>	<b>91266</b>
			Φορηγό Ανατροπή Ω.Φ. 17-35 TN	14,5 TN	<b>BIN</b>	<b>1937</b>
			Φορηγό Ανατροπή Ω.Φ. 17-35 TN	16 TN	<b>BIN</b>	<b>1396</b>
<b>17.</b>	<b>ΑΦΟΙ ΚΑΒΒΑ</b>	<b>ΣΧΗΜΑΤΑΡΙ</b>	Εκσκαφέας Ερπυστριοφόρος	325PS	<b>ME</b>	<b>145538</b>
			Ισοπεδωτής γαιών (GRADER)	135PS	<b>ME</b>	<b>76917</b>
			Φορτωτής Ερπυστριοφόρος	130PS	<b>ME</b>	<b>70788</b>
			Φορτωτής Λαστιχοφόρος	305PS	<b>ME</b>	<b>105707</b>
			Πρωθητής Ερπυστριοφόρος (bull D8)	257PS	<b>ME</b>	<b>53707</b>
			Φορηγό Ανατροπή Ω.Φ. 17-35 TN	18TN	<b>BIM</b>	<b>4012</b>
<b>18.</b>	<b>ΑΦΟΙ ΚΑΒΒΑ</b>	<b>ΟΙΝΟΦΥΤΑ</b>	Φορτωτής	305 PS	<b>ME</b>	<b>105707</b>
			Εκσκαφέας	222 PS	<b>ME</b>	<b>126259</b>
			Πρωθητής	257 PS	<b>ME</b>	<b>53707</b>
			Εκσκαφέας	172 PS	<b>ME</b>	<b>79202</b>
			Εκσκαφέας - Φορτωτής	96 PS	<b>ME</b>	<b>79201</b>
			Φορηγό	31 TN	<b>MEZ</b>	<b>5926</b>
<b>19.</b>	<b>ΚΑΔΜΟΣ</b>	<b>ΘΗΒΑ</b>	Πρωθητής γαιών (Μπουλντόζα D9)	416 PS	<b>ME</b>	<b>135979</b>

			Προωθητής γαιών (Μπουλντόζα D9)	460 PS	ME	111684
			Εκσκαφέας Ερπυστριοφόρος	385 PS	ME	109145
			Εκσκαφέας Ερπυστριοφόρος	385 PS	ME	111706
			Εκσκαφέας Ερπυστριοφόρος	325 PS	ME	111683
			Εκσκαφέας Ερπυστριοφόρος	250 PS	ME	49477
			Εκσκαφέας Ερπυστριοφόρος	195 PS	ME	49476
			Εκσκαφέας Λαστιχοφόρος	130 PS	ME	96322
			Εκσκαφέας Λαστιχοφόρος	95 PS	ME	96321
			Εκσκαφέας	43 PS	ME	111685
			Φορτωτής Λαστιχοφόρος	265 PS	ME	135993
			Φορτωτής Λαστιχοφόρος	262 PS	ME	121392
			Φορτωτής Ερπυστριοφόρος	152 PS	ME	81700
			Φορτωτής Ερπυστριοφόρος	130 PS	ME	49468
			Φορτωτής Ερπυστριοφόρος	96 PS	ME	68213
			Φορτωτής	74 PS	ME	135994
			Φορτωτής	58 PS	ME	102816
			Εκσκαφέας Φορτωτής (JCB)	100 PS	ME	118271
			Φορηγό πλατφόρμα Ω.Φ.17-35	44 TN	BIM	9619
			Φορηγό Ω.Φ. 17-35	12 TN	ZHI	9534
			Φορηγό Ω.Φ. 17-35	17 TN	YXP	9515
			Φορηγό 4X4 Ω.Φ. 0-6	1 TN	BIN	9720
			Φορτωτής	298 PS	ME	146730
			Φορηγό	57,5 TN	BIP	2267
20.	ΚΑΛΛΗΣ ΘΩΜΑΣ	ΛΙΒΑΔΕΙΑ	Μηχανικός Εκσκαφέας- Φορτωτής λεπίδα έως 120 HP (JCB)	101 PS	ME	93849
			Φορηγό Ανατροπή Ω.Φ. 17-35 TN	10 TN	EKA	6865
			Φορηγό Ανατροπή Ω.Φ. 17-35 TN	26 TN	P	38036
			Φορηγό Ανατροπή Ω.Φ. 17-35 TN	25 TN	P	30061

			Εκσκαφέας Ερπυστριοφόρος	40 HP	ME 82371
21.	ΚΑΛΑΜΑΡΑΣ ΙΩΑΝ.	ΘΗΒΑ	Ισοπεδωτής γαιών (GRADER)	115 HP	ME 49492
			Φορητό με βυτίο και πιεστικό	14 TN	BIZ 4229
22.	ΚΑΜΗΛΙΟΣ ΑΘΑΝ.	ΚΟΚΚΙΝΟ	Μηχανικός Εκσκαφέας έως 120 HP	85 HP	ME 60514
			Φορητό Ω.Φ. 15-17	8 TN	INE 7504
23.	ΚΑΡΑΛΗΣ ΓΕΩΡΓΙΟΣ	ΛΙΒΑΔΕΙΑ	Μηχανικός Εκσκαφέας έως 120 HP	101 PS	ME 96336
			Εκσκαφέας Ερπυστριοφόρος	173PS	ME 140535
			Φορητό με βυτίο-πιεστικό Ω.Φ.17-35 TN	18 TN	EKB 1388
24.	ΚΑΡΑΛΗΣ ΝΕΚΤΑΡ.	ΚΥΡΙΑΚΙ	Φορτωτής με κουβά	31,5 PS	ME 39244
			Φορητό με Βυτίο	320 PS	BIZ 2943
24.	ΚΑΡΟΥΖΟΣ ΕΥΘ.	ΔΑΥΛΕΙΑ	Μηχανικός Εκσκαφέας έως 120 HP	110 HP	ME 90496
			Φορητό ανατροπή		BIN 4934
25.	ΚΑΡΡΑΣ ΧΑΡΑΛ.	ΚΥΡΙΑΚΙ	UNIMOG χορτοκοπτικό, λεπίδα, αλατιέρα, βυτίο και πιεστικό	163 HP	ME 121684
			UNIMOG χορτοκοπτικό, λεπίδα, αλατιέρα, βυτίο και πιεστικό	150 HP	ME 93433
			UNIMOG χορτοκοπτικό, λεπίδα, αλατιέρα, βυτίο και πιεστικό	150 HP	ME 145551
26.	ΚΑΣΣΙΝΑΣ ΙΩΑΝΝΗΣ ΤΟΥ ΝΙΚΟΛΑΟΥ	ΘΗΒΑ	Ισοπεδωτής γαιών (GRADER)	180 HP	ME 61745
			UNIMOG χορτοκοπτικό, λεπίδα, αλατιέρα, βυτίο και πιεστικό	95 HP	ME 142453
27.	ΚΑΣΣΙΝΑΣ ΛΟΥΚΑΣ ΤΟΥ ΝΙΚΟΛΑΟΥ	ΘΗΒΑ	Ισοπεδωτής γαιών (GRADER)	180 HP	ME 88631
			Φορητό με βυτίο και πιεστικό	420 PS	ME 130350

			Μηχανικός Εκσκαφέας έως 120 HP	90 HP	<b>ME 77364</b>
			Φορηγό ανατροπή, Ω.Φ. 17-35 TN	480 PS	<b>NXA 8211</b>
<b>28.</b>	<b>ΚΑΣΣΙΝΑΣ ΙΩΑΝΝΗΣ ΤΟΥ ΠΑΝΑΓΙΩΤΗ</b>	<b>ΘΗΒΑ</b>	Ισοπεδωτής γαιών (GRADER)	150 HP	<b>ME 61749</b>
<b>29.</b>	<b>ΚΑΣΣΙΝΑΣ ΠΑΝ. ΙΩΑΝΝΗΣ</b>	<b>ΘΗΒΑ</b>	Ισοπεδωτής γαιών (GRADER)	152 HP	<b>ME 88630</b>
<b>30.</b>	<b>ΚΑΤΣΙΠΟΔΗΣ ΙΩΑΝ.</b>	<b>ΛΕΟΝΤΑΡΙ</b>	Πρωθητής γαιών	182HP	<b>ME 24222</b>
<b>31.</b>	<b>ΚΑΦΡΙΤΣΑΣ ΝΙΚΟΛ.</b>	<b>ΛΙΒΑΔΕΙΑ</b>	Μηχανικός Εκσκαφέας με λεπίδα έως 120 HP	101 HP	<b>ME 116124</b>
			Φορηγό Ω.Φ.17-35, με Λεπίδα- Αλατιέρα – Βυτίο με πιεστικό	11 TN	<b>BIN 5455</b>
<b>32.</b>	<b>ΚΑΤΣΑΡΑΣ ΕΥΣΤΑΘ</b>	<b>ΚΑΠΑΡΕΛΛΙ</b>	Φορηγό Ω.Φ.10-15	4 TN	<b>AXP 9998</b>
			Φορηγό Ω.Φ.17-35	8 TN	<b>AME 2304</b>
<b>33</b>	<b>ΚΑΤΣΙΜΙΧΑΣ ΑΓΓΕΛΗΣ</b>	<b>ΛΕΥΚΤΡΑ</b>	Φορηγό (γερανός)	25 TN	<b>IAE 1386</b>
<b>33.</b>	<b>ΚΟΛΙΟΥΚΟΣ ΙΩΑΝ.</b>	<b>ΑΓ. ΤΡΙΑΔΑ</b>	Φορηγό ανατροπή, Ω.Φ. 17-35 TN	25 TN	<b>P 31691</b>
			Φορηγό ανατροπή, Ω.Φ. 17-35 TN	8 TN	<b>EKE 4151</b>
<b>34.</b>	<b>ΚΟΡΟΔΗΜΟΣ ΓΕΩΡ.</b>	<b>ΑΡΑΧΩΒΑ</b>	Χιονοδιασρωτήρας	140 PS	<b>ME 88627</b>
			Μηχ/ικός Εκσκαφέας –Φορτωτής (με λεπίδα έως 120 HP	75 PS	<b>ME 64554</b>
			Μηχανικός Εκσκαφέας έως 120 HP	111 PS	<b>ME 88626</b>
			Φορηγό ανατροπή, Ω.Φ. 10-15 TN	8 TN	<b>BIZ 1868</b>

35.	<b>ΚΟΡΟΔΗΜΟΣ ΛΑΜ.</b>	<b>ΑΡΑΧΩΒΑ</b>	UNIMOG χορτοκοπτικό, λεπίδα, αλατιέρα, βυτίο και πιεστικό	136 PS	<b>ME 88636</b>
			Μηχανικός Εκσκαφέας –Φορτωτής έως 120	80PS	<b>ME 74451</b>
			Φορητό με βυτίο και πιεστικό Ω.Φ. 17-35	10 TN	<b>BIE 6520</b>
			Φορτωτής	115 PS	<b>ME 064553</b>
			Μηχανικός Εκσκαφέας	158 PS	<b>ME 70505</b>
			Μηχανικός Εκσκαφέας	40 PS	<b>ME 142428</b>
36.	<b>ΚΟΡΟΔΗΜΟΣ ΝΙΚ.</b>	<b>ΑΡΑΧΩΒΑ</b>	UNIMOG χορτοκοπτικό, λεπίδα, αλατιέρα, βυτίο και πιεστικό	240 HP	<b>ME 74856</b>
			Μηχανικός Εκσκαφέας έως 120 HP	116 HP	<b>ME 105706</b>
			Μηχανικός Εκσκαφέας έως 120 HP	91 HP	<b>ME 70766</b>
			Εκσκαφέας ερπυστριοφόρος	38 PS	<b>ME 63754</b>
			Φορητό με βυτίο και πιεστικό Ω.Φ.17-35 TN	10 TN	<b>BIZ 1844</b>
			UNIMOG χορτοκοπτικό, λεπίδα, αλατιέρα, βυτίο και πιεστικό	177 PS	<b>ME 142444</b>
37.	<b>ΚΟΥΚΟΥΒΙΝΟΣ ΑΡΙΣ.</b>	<b>ΑΣΩΠΙΑ</b>	Φορτωτής έως 120 HP	58 PS	<b>ME 116094</b>
			Μηχανικός Εκσκαφέας από 121 HP & άνω	131 PS	<b>ME 109883</b>
			Μηχανικός Εκσκαφέας-Φορτωτής έως 120	72 PS	<b>ME 39217</b>
			Εκσκαφέας-Φορτωτής	86 PS	<b>ME 116091</b>
38.	<b>ΚΟΥΤΣΟΥΜΠΑΣ ΚΩΝ.</b>	<b>ΛΙΒΑΔΕΙΑ</b>	Φορητό με βυτίο-πιεστικό Ω.Φ.17-35 TN	16 TN	<b>EKB 1363</b>
39.	<b>ΚΩΤΣΑΔΑΜ ΛΟΥΚΑΣ</b>	<b>ΛΙΒΑΔΕΙΑ</b>	Μηχανικός Εκσκαφέας- Φορτωτής έως 120	101 PS	<b>ME 96313</b>
			Φορτωτής Ερπυστριοφόρος έως 100 HP	80 PS	<b>ME 104194</b>
			Φορητό με βυτίο και πιεστικό Ω.Φ.17-35 TN	9 TN	<b>BIK 3743</b>
40.	<b>ΜΑΡΚΟΥ ΔΗΜΗΤΡΙΟΣ</b>	<b>ΛΙΒΑΔΕΙΑ</b>	UNIMOG χορτοκοπτικό, λεπίδα, αλατιέρα, βυτίο και πιεστικό	136 PS	<b>ME 135992</b>

41.	ΜΑΥΡΟΕΙΔΗΣ ΓΕΩΡ	ΑΓ.ΓΕΩΡΓΙΟΣ	Μηχανικός Εκσκαφέας 121 HP & άνω	131 PS	ME 126847
			Φορτωτής (BOBCAT)	25 PS	ME 64552
			Φορτηγό ανατροπή, Ω.Φ. 17-35 TN	21 TN	EKB 1394
			Φορτηγό ανατροπή, Ω.Φ. 17-35 TN	11 TN	NXA 2438
			Φορτηγό ανατροπή, Ω.Φ. 17-35 TN	10 TN	EKB 1411
			Φορτηγό ανατροπή, Ω.Φ. 17-35 TN	11 TN	EKA 2862
			Φορτηγό ανατροπή, Ω.Φ. 17-35 TN	12 TN	EKE 4151
			Φορτηγό ανατροπή, Ω.Φ. 17-35 TN	21 TN	EKE 4180
			Πολυμηχάνημα ( Αλατιέρα-βυτίο-πιεστικό)	95 PS	ME 146742
42.	ΜΑΛΕΣΗΣ ΘΕΜ.	ΜΑΥΡΟΜΑΤΙ	Φορτωτής	130 HP	ME 70793
			Εκσκαφέας	169 HP	ME 74476
			Εκσκαφέας	166 HP	ME 113222
			Φορτηγό βυτίο και πιεστικό, ανατροπή		BIM 6024
			Εκσκαφέας -Φορτωτής	75 PS	ME 34733
43.	ΜΠΑΣΔΕΚΗΣ ΑΝΑΣΤ.	ΔΙΣΤΟΜΟ	Φορτηγό ανατροπή, Ω.Φ. 17-35 TN	20TN	EKA 1123
			Φορτηγό ανατροπή, Ω.Φ. 17-35 TN	20TN	EKA 1124
44.	ΜΟΥΡΓΟΣ ΝΙΚΟΛΑΟΣ	ΛΙΒΑΔΕΙΑ	Μηχανικός Εκσκαφέας έως 120 HP	101 PS	ME 120349
			Φορτωτής (BOBCAT)	49 PS	ME 117878
			Φορτηγό με βυτίο και πιεστικό Ω.Φ.17-35 TN	10 TN	BIM 3463
45.	ΝΤΑΗΣ ΚΩΝ/ΝΟΣ	ΔΙΣΤΟΜΟ	Φορτηγό ανατροπή, Ω.Φ. 17-35 TN	21TN	EKB 1435
46.	ΝΤΑΜΚΑΣ ΚΩΝ.	ΑΚΡΑΙΦΝΙΟ	Φορτηγό ανατροπή, Ω.Φ. 17-35 TN	18 TN	EKB 1455
			Εκσκαφέας –Φορτωτής	93 HP	ME 76954

47.	ΠΑΛΑΓΚΑΣ ΚΩΝ/ΝΟΣ	ΑΡΑΧΩΒΑ	UNIMOG χορτοκοπτικό, λεπίδα, αλατιέρα, βυτίο και πιεστικό	70 HP	ME 64525
			Φορητό βυτίο-πιεστικό, ανατροπή Ω.Φ. 17-35 TN	8 TN	BIN 4801
			Φορητό ανατροπή	98 HP	BIK 4662
			Φορητό ανατροπή	77 HP	BIN 5851
			Μηχανικός Εκσκαφέας 121 HP & άνω	133 PS	ME 113190
			Μηχανικός Εκσκαφέας έως 120 HP	92 HP	ME 113189
48.	ΠΑΠΑΛΟΥΚΑΣ ΙΩΑΝ. ΕΥΑΓΓΕΛΟΥ	ΒΑΓΙΑ	Διαμορφωτήρας (GRADER)	150 PS	ME 74461
			Εκσκαφέας Ερπυστριοφόρος	190 PS	ME 116115
			Φορητό ανατροπή, Ω.Φ. 17-35 TN	420 HP	BIK 5162
			Φορητός ερπύστριοφόρος	110 PS	ME 64576
			Εκσκαφέας ερπύστριοφόρος	136 PS	ME 99852
49.	ΠΑΠΑΛΟΥΚΑΣ ΕΥΑΓ. ΙΩΑΝΝΗ	ΒΑΓΙΑ	Εκσκαφέας ερπυστριοφόρος	168 HP	ME 116076
			Εκσκαφέας λαστιχοφόρος	86 HP	ME 109902
50.	ΠΑΝΟΥΡΓΙΑΣ ΚΩΝ.	ΣΚΟΥΡΤΑ	Φορητός με κουβά >4 M3, 181 HP και άνω	207 PS	ME 101978
			Ισοπεδωτής γαιών (GRADER)	137 PS	ME 130312
			Ισοπεδωτής γαιών (GRADER)	180 PS	ME 118239
			Μηχανικός Εκσκαφέας έως 120 HP	101 PS	ME 79727
			Φορητό βυτίο-πιεστικό, ανατροπή Ω.Φ. 17-35 TN	19TN	EK 2386
			Φορητό βυτίο-πιεστικό, ανατροπή Ω.Φ. 17-35 TN	19 TN	EKE 2378
			Φορητό βυτίο και πιεστικό, ανατροπή Ω.Φ. 17-35 TN	13 TN	BIK 4769
			Φορητό με ανατροπή Ω.Φ. 17-35 TN	10 TN	EKA 9242
			Φορητό με ανατροπή Ω.Φ. 17-35 TN	23 TN	P 38074



			Πρωθητής γαιών (D-7)	180 PS	ME 118239
			Εκσκαφέας Ερπυστριοφόρος	290 PS	ME 119973
			Πρωθητής γαιών (Μπουλντόζα D6 )	125 PS	ME 118238
			Εκσκαφέας Φορτωτής	108 PS	ME 73379
			Καταβρεχτήρας	360 PS	ME 143686
51.	ΠΑΠΠΑΣ ΛΕΩΝΙΔΑΣ	ΚΥΡΙΑΚΙ	UNIMOG χορτοκοπτικό, λεπίδα, αλατιέρα, βυτίο και πιεστικό	94 PS	ME 70988
			Φορητό βυτίο και πιεστικό	420HP	EKB 1357
			Φορητό	133	EKA 2627
52.	ΠΑΣΙΑΣ ΝΙΚΟΛΑΟΣ	ΛΙΒΑΔΕΙΑ	Ισοπεδωτής γαιών (GRADER)	150 PS	ME 55605
			Μηχανικός Εκσκαφέας έως 120 HP	92 PS	ME 143695
			Φορητό με βυτίο-πιεστικό, Ω.Φ.17-35 TN	18 tn	ZYA 9767
53	ΠΑΤΡΙΩΤΗ ΕΥΘΥΜΙΑ	ΛΙΒΑΔΕΙΑ	Ελκυστήρας επικαθήμενος	204	EKB 1449
53.	ΠΕΡΑΜΑΤΖΗΣ ΕΥΑΓ. ΓΕΩΡΓΙΟΥ	ΠΛΑΤΑΙΕΣ	Μηχανικός Εκσκαφέας με λεπίδα έως 120 HP	94 PS	ME 70778
			Φορητό με βυτίο και πιεστικό, Ω.Φ.17-35 TN	19 TN	BIM 8171
54.	ΠΕΡΑΜΑΤΖΗΣ ΕΥΑΓ. ΠΑΝ.	ΠΛΑΤΑΙΕΣ	Εκσκαφέας Ερπυστριοφόρος	252 PS	ME 113208
			Πρωθητής γαιών (Μπουλντόζα D7 )	203 PS	ME 53271
55.	ΡΑΠΤΗΣ ΓΕΩΡΓΙΟΣ	ΕΛΕΩΝΑΣ	Φορτωτής από 181 HP και άνω	186 PS	ME 109928
			Ισοπεδωτής γαιών (GRADER)	125 PS	ME 128919
			Εκσκαφέας - Φορτωτής έως 120 HP	98 PS	ME 99813
			Φορτωτής από 100 έως 180 HP	170 HP	ME 55643
			Φορτωτής έως 101 HP	65 PS	ME 128918

			Εκσκαφέας - Φορτωτής έως 120 HP	85 PS	ME 126852
			Φορτωτής	83 PS	ME 122918
56.	ΡΑΦΤΟΓΙΑΝΝΗΣ ΧΑΡ.		Εκσκαφέας	121 HP	ME 74468
			Φορητό με Ανατροπή Ω.Φ.17-35 TN	33 YN	BIM 2404
			Περονόφορο (Φορτωτής ερπυστριοφόρος)	70 HP	ME 49427
57.	ΡΕΒΒΑΣ ΔΗΜΗΤΡΙΟΣ	ΑΡΑΧΩΒΑ	Φορητό με βυτίο-πιεστικό, Ω.Φ.17-35 TN	31 TN	EKE 2357
			Φορητό με βυτίο-πιεστικό, Ω.Φ.17-35 TN	13 TN	EKE 2329
			Φορητό με βυτίο- πιεστικό, Ω.Φ.15-17 TN	10 TN	EKA 9455
			Φορητό Ω.Φ.17-35 HP	20 TN	IAE 8825
58.	ΡΕΝΤΙΦΗΣ ΑΠΟΣΤ.	ΛΙΒΑΔΕΙΑ	Μηχανικός Εκσκαφέας έως 120 HP	102 HP	ME 56707
59.	ΣΑΜΠΑΝΗΣ ΙΩΑΝΝΗΣ	ΣΚΟΥΡΤΑ	Φορητό με βυτίο και πιεστικό, λεπίδα, αλατιέρα Ω.Φ. 17-35 TN	19 TN	EKB 1012
60.	ΣΙΔΕΡΗΣ ΘΕΜΙΣΤ.	ΚΟΚΚΙΝΟ	Φορητό με ανατροπή Ω.Φ. 17-35 TN	18 TN	EKE 2174
61.	ΣΤΑΜΠΟΛΗΣ ΑΓΓ.	ΛΙΒΑΔΕΙΑ	Φορητό με βυτίο και πιεστικό, Ω.Φ.17-35 TN	11 TN	EKB 1450
			Φορητό Ω.Φ.0-6 HP – Γερανός	9TN	NXA 8006
62.	ΣΤΑΥΡΟΥ ΛΟΥΚΑΣ	ΚΥΡΙΑΚΙ	Μηχανικός Εκσκαφέας με λεπίδα έως 120 HP	96 HP	ME 55675
			Φορητό με βυτίο και πιεστικό, Ω.Φ.17-35 TN	12 TN	XAT 1302
			Φορητό με βυτίο και πιεστικό, Ω.Φ.17-35 TN	12 TN	BIK 3574
63.	ΣΤΟΙΧΕΙΟΣ ΓΕΩΡΓΙΟΣ	ΚΑΠΑΡΕΛΛΙ	Μηχανικός Εκσκαφέας έως 120 HP	101 PS	ME 109929
			Φορητό Ω.Φ.17-35 TN	10 TN	BIE 9584

<b>64.</b>	<b>ΣΥΡΟΥ ΧΡΥΣΟΥΛΑ</b>	<b>ΑΡΑΧΩΒΑ</b>	Μηχανικός Εκσκαφέας έως 120 HP	114 HP	<b>ME</b>	<b>88639</b>
			Μηχανικός Εκσκαφέας από 121 HP & άνω	122 HP	<b>ME</b>	<b>88638</b>
			Φορηγό Ω.Φ.17-35 TN	12 TN	<b>BIE</b>	<b>4132</b>
			Φορηγό με ανατροπή Ω.Φ. 17-35 TN	8 TN	<b>MIM</b>	<b>4373</b>
			Φορτωτής Ερπυστριοφόρος έως 180 HP	130 HP	<b>ME</b>	<b>74483</b>
			Φορτωτής (BOBCAT)	8 HP	<b>ME</b>	<b>142466</b>
			Εκσκαφέας – Φορτωτής JCB		<b>ME</b>	<b>148336</b>
<b>65.</b>	<b>ΥΦΑΝΤΗΣ ΑΛΕΞ.</b>	<b>ΛΙΒΑΔΕΙΑ</b>	Μηχανικός Εκσκαφέας έως 120 HP	85 PS	<b>ME</b>	<b>84945</b>
			Μηχανικός Εκσκαφέας από 121 HP & άνω	142 HP	<b>ME</b>	<b>84944</b>
			Φορηγό με βυτίο και πιεστικό-ανατροπή	72HP	<b>NHE</b>	<b>2718</b>
<b>66.</b>	<b>ΦΑΚΑΣ ΕΥΑΓΓΕΛΟΣ</b>	<b>ΠΛΑΤΑΙΕΣ</b>	Πρωθητήρας (Μπουλντόζα D6)	<b>125 HP</b>	<b>ME</b>	<b>13583</b>
			Μηχανικός Εκσκαφέας έως 120 HP με Λεπίδα και Κουβά.		<b>ME</b>	<b>56692</b>
			Μηχανικός Εκσκαφέας έως 120 HP με Λεπίδα και Κουβά.		<b>ME</b>	<b>145545</b>
<b>67.</b>	<b>ΦΙΛΗΣ ΔΗΜΗΤΡΙΟΣ</b>	<b>ΠΛΑΤΑΙΕΣ</b>	Φορηγό με ανατροπή Ω.Φ. 17-35 TN	20 TN	<b>EKA</b>	<b>2390</b>
			Φορηγό με ανατροπή Ω.Φ. 17-35 TN	11 TN	<b>EKE</b>	<b>4591</b>
			Φορηγό με ανατροπή Ω.Φ. 17-35 TN	12 TN	<b>IAE</b>	<b>4401</b>
			Φορηγό με ανατροπή Ω.Φ. 17-35 TN	11 TN	<b>EKA</b>	<b>9388</b>
			Φορηγό με ανατροπή Ω.Φ. 17-35 TN	19 TN	<b>EKB</b>	<b>1882</b>
			Φορηγό με ανατροπή Ω.Φ. 17-35 TN	19 TN	<b>EKA</b>	<b>8346</b>
			Γερανός		<b>EKE</b>	<b>4183</b>
			Εκσκαφέας-Φορτωτής	85 PS	<b>ME</b>	<b>142454</b>
<b>68.</b>	<b>ΦΙΛΗΣ ΘΩΜΑΣ</b>	<b>ΠΛΑΤΑΙΕΣ</b>	Φορηγό βυτίο πιεστικό Ω.Φ. 17-35 TN	20 TN	<b>EKA</b>	<b>2303</b>
			Φορηγό με ανατροπή Ω.Φ. 17-35 TN	20 TN	<b>EKB</b>	<b>1904</b>
			Φορηγό με ανατροπή Ω.Φ. 17-35 TN	10 TN	<b>EKA</b>	<b>6447</b>

69.	ΦΙΛΙΠΠΗΣ ΝΙΚΟΛΑΟΣ	ΣΤΕΦΑΝΗ	Μηχανικός Εκσκαφέας έως 120 HP	85 PS	ME 54329
			Φορητό με ανατροπή Ω.Φ. 17-35 TN	19 TN	EKB 6682
			Φορητό με ανατροπή Ω.Φ. 17-35 TN	119 TN	EKB 5224
70.	ΦΟΡΤΩΣΗΣ ΙΩΑΝΝΗΣ	ΚΥΡΙΑΚΙ	Φορτωτής με κουβά >4 μ3, από 181 HP	262 PS	ME 119169
			Μηχανικός Εκσκαφέας έως 120 HP	72 PS	ME 99875
71.	ΦΥΤΙΛΗΣ ΛΟΥΚΑΣ	ΚΥΡΙΑΚΙ	Μηχανικός Εκσκαφέας έως 120 HP	101 PS	ME 120301
			Φορτωτής με κουβά >4 μ3, από 181 HP και άνω	265 PS	ME 130351
72.	ΧΑΤΖΗΝΑΣ ΓΕΩΡΓΙΟΣ	ΚΑΠΑΡΕΛΛΙ	Μηχανικός Εκσκαφέας έως 120 HP	93 PS	ME 101997
73.	ΧΡΙΣΤΟΔΟΥΛΟΥ Δ.	ΟΡΧΟΜΕΝΟΣ	Μηχανικός Εκσκαφέας έως 120 HP	110 PS	ME 96335
			Ισοπεδωτής γαιών (GRADER)	150 PS	ME 49339
			Φορητό με βυτίο και πιεστικό, Ω.Φ.17-35 TN	20TN	ZHN 8178

### ΚΑΤΑΣΤΑΣΗ ΜΗΧΑΝΗΜΑΤΩΝ ΔΗΜΟΥ ΑΔΙΑΡΤΟΥ – ΘΕΣΣΠΕΩΝ

A/A	Αριθμός κυκλοφορίας	Μάρκα	Έτος κυκλοφορίας	ΙΠΠΟΙ	ID-Τύπος Οχήματος	Χώρος Στάθμευσης
1	ME 56744	KOMATSU	2000	33HP	ΓΚΡΕΙΝΤΕΡ	Δημοτικό Αμαξοστάσιο
2	ME 56745	KOMATSU	2000	23HP	ΤΣΑΠΑ	Δημοτικό Αμαξοστάσιο
3	KHY 6228	FORD RAGER	2005	17HP	ΦΟΡΤΗΓΟ	Δημοτικό Αμαξοστάσιο
4	KHY 6124	MAZDA	2004	17HP	ΦΟΡΤΗΓΟ	Δημοτικό Αμαξοστάσιο
5	KHY 6150	IVECO	2000	57HP	ΦΟΡΤΗΓΟ ΑΝΑΤΡΕΠΟΜΕΝΟ	Δημοτικό Αμαξοστάσιο
6	ME 82368	CATERPILLAR	2009	258 HP	ΕΡΠΥΣΤΡΙΟΦΟΡΟΣ ΠΡΟΩΘΗΤΗΣ	Δημοτικό Αμαξοστάσιο
7	ME 56701	KOMATSU	1999	97HP	ΤΣΑΠΑ	Δημοτικό Αμαξοστάσιο
8	KHH 4456	TOYOTA	2004	17HP	ΦΟΡΤΗΓΟ – ΠΥΡΟΣΒΕΣΤΙΚΟ	Δημοτικό Αμαξοστάσιο
9	ME 125085	NEW HOLLAND	2013	113 PS	ΤΣΑΠΑ	Δημοτικό Αμαξοστάσιο
10	ME 141833	JCB	2019	113HP	ΕΛΑΣΤΙΚΟΦΟΡΟ ΕΚΣΚΑΦΕΑΣ / ΦΟΡΤΩΤΗΣ	Δημοτικό Αμαξοστάσιο
11	KHH 4484		2020	17HP	ΠΥΡΟΣΒΕΣΤΙΚΟ ΟΧΗΜΑ	Δημοτικό Αμαξοστάσιο
12	KHH 4482	FORD	2020	54HP	ΦΟΡΤΗΓΟ	Δημοτικό Αμαξοστάσιο

## ΚΑΤΑΣΤΑΣΗ ΟΧΗΜΑΤΩΝ-ΜΗΧΑΝΗΜΑΤΩΝ ΤΟΥ ΔΗΜΟΥ ΟΡΧΟΜΕΝΟΥ

α/α	ΑΡΙΘΜ. ΚΥΚΛΩΡΙΑΣ	ΕΙΔΟΣ ΜΗΧΑΝΗΜΑΤΟΣ	ΘΕΣΗ ΣΤΑΘΜΕΥΣΗ	ΥΠΕΥΘΥΝΟΣ ΚΙΝΗΤΟΠΟΙΗΣΗΣ**
1	ΚΗΥ 6217	ΕΠΙΒΑΤΙΚΟ	ΟΡΧΟΜΕΝΟΣ	Στάμου Γεώργιος
2	ΚΗΥ6162	ΑΓΡΟΤΙΚΟ	ΟΡΧΟΜΕΝΟΣ	Στάμου Γεώργιος
3	ΚΗΘ9962	ΚΛΟΥΒΑ ΕΡΓΑΛΕΙΩΝ	ΟΡΧΟΜΕΝΟΣ	Στάμου Γεώργιος
4	ΚΗΥ 6224	ΦΟΡΤΗΓΟ	ΟΡΧΟΜΕΝΟΣ	Στάμου Γεώργιος
5	ΚΗΥ 6263	ΦΟΡΤΗΓΟ	ΟΡΧΟΜΕΝΟΣ	Στάμου Γεώργιος
6	ΜΕ 56731	ΕΚΣΚΑΦΕΑΣ- ΠΟΛΥΜΗΧΑΝ.	ΟΡΧΟΜΕΝΟΣ	Στάμου Γεώργιος
7	ΜΕ 56687	ΕΚΣΚΑΦΕΑΣ	ΟΡΧΟΜΕΝΟΣ	Στάμου Γεώργιος
8	ΜΕ 61708	GRAIDER	ΟΡΧΟΜΕΝΟΣ	Στάμου Γεώργιος
9	ΚΗΥ 6168	ΛΕΩΦΟΡΕΙΟ	ΟΡΧΟΜΕΝΟΣ	Στάμου Γεώργιος
10	ΧΝ 2117	ΠΥΡΟΣΒΕΣΤΙΚΟ (με πιεστικό)	ΟΡΧΟΜΕΝΟΣ	Στάμου Γεώργιος
11	ΚΗΥ 6254	ΠΥΡΟΣΒΕΣΤΙΚΟ (αγροτικό)	ΚΟΚΚΙΝΟ	Στάμου Γεώργιος
12	ΚΗΗ	ΑΓΡΟΤΙΚΟ 4Χ4	ΟΡΧΟΜΕΝΟΣ	Στάμου Γεώργιος

## ΚΑΤΑΣΤΑΣΗ ΟΧΗΜΑΤΩΝ-ΜΗΧΑΝΗΜΑΤΩΝ ΤΟΥ ΔΗΜΟΥ ΘΗΒΑΙΩΝ

### ΠΙΝΑΚΑΣ ΜΗΧΑΝΗΜΑΤΩΝ ΚΑΙ ΠΡΟΣΩΠΙΚΟΥ ΠΟΥ ΤΑ ΧΕΙΡΙΖΕΤΑΙ

A/A	ΔΗΜ/ΤΟΠ. ΚΟΙΝΟΤΗΤΑ (ΘΕΣΗ)	ΕΙΔΟΣ ΜΗΧΑΝΗΜΑΤΟΣ	ΥΠΕΥΘΥΝΟΣ
1	ΘΗΒΑ	ΗΜΙΦΟΡΤΗΓΟ ΜΕ ΠΙΕΣΤΙΚΟ:1 ΚΗΥ 4457	ΤΖΟΥΜΑΝΕΚΑΣ ΓΕΩΡΓΙΟΣ- ΟΔΗΓΟΣ
2	ΘΗΒΑ	ΥΔΡΟΦΟΡΑ :1 ΚΗΥ 6266	ΜΑΡΔΑΚΗΣ ΣΤΑΥΡΟΣ ΚΩΝΣΤΑΣ ΗΛΙΑΣ - ΟΔΗΓΟΣ ( ΩΣ ΑΝΑΠΛΗΡΩΤΗΣ) ΚΟΛΛΙΑΣ ΔΗΜΗΤΡΙΟΣ
3	ΘΗΒΑ	JCB (ΤΣΑΠΑ) :1 ΜΕ 56703	ΚΑΝΑΡΓΙΑΣ ΗΛΙΑΣ ΧΕΙΡΙΣΤΗΣ
4	ΘΗΒΑ	JCB (ΤΣΑΠΑ) :1 ΜΕ 61737	ΚΑΝΑΡΓΙΑΣ ΗΛΙΑΣ ΧΕΙΡΙΣΤΗΣ
5	ΘΗΒΑ	ΓΚΡΕΙΝΤΕΡ :1 ΜΕ 61736	ΚΑΝΕΤΗΣ ΑΛΕΞΗΣ ΧΕΙΡΙΣΤΗΣ
6	ΚΑΠΑΡΕΛΛΙ	ΦΟΡΤΗΓΟ ΑΝΟΙΚΤΟ ΔΕΞΑΜ. ΜΕ 84935	ΤΟΥΛΙΤΣΗΣ ΔΗΜΗΤΡΙΟΣ
7	ΚΑΠΑΡΕΛΛΙ	JCB (ΤΣΑΠΑ): 1 ΜΕ 55637	ΔΗΜΟΥ ΠΑΝΑΓΙΩΤΗΣ - ΧΕΙΡΙΣΤΗΣ
8	ΚΑΠΑΡΕΛΛΙ	CAT (ΤΣΑΠΑ):1 ΜΕ118247	ΔΗΜΟΥ ΠΑΝΑΓΙΩΤΗΣ ΧΕΙΡΙΣΤΗΣ
9	ΚΑΠΑΡΕΛΛΙ	ΥΔΡΟΦΟΡΑ :1 ΚΗΥ 1044	ΤΟΥΛΙΤΣΗΣ ΔΗΜΗΤΡΙΟΣ
10	ΚΑΠΑΡΕΛΛΙ	ΗΜΙΦΟΡΤΗΓΟ ΜΕ ΠΙΕΣΤΙΚΟ :1 ΚΗΥ 6298	ΔΗΜΟΥ ΠΑΝΑΓΙΩΤΗΣ
11	ΔΟΜΒΡΑΙΝΑ	JCB (ΤΣΑΠΑ):1 ΜΕ 61723	ΛΑΜΠΡΟΥΣΗΣ ΑΝΤΩΝΗΣ - ΧΕΙΡΙΣΤΗΣ
12	ΔΟΜΒΡΑΙΝΑ	JCB (ΤΣΑΠΑ):1 ΜΕ 86654	ΚΑΤΣΕΛΗΣ ΧΡΗΣΤΟΣ - ΧΕΙΡΙΣΤΗΣ
13	ΚΑΠΑΡΕΛΛΙ	FOREIL ΠΟΛΥΜΗΧΑΝΗΜΑ ΜΕ ΜΑΧΑΙΡΙ ΜΕ 74463	ΔΗΜΟΥ ΠΑΝΑΓΙΩΤΗΣ
14	ΘΗΒΑ	ΗΜΙΦΟΡΤΗΓΟ ΚΗΥ 6300	ΛΩΛΟΣ ΚΩΝ/ΝΟΣ
15	ΘΗΒΑ	ΗΜΙΦΟΡΤΗΓΟ	ΛΑΖΑΡΟΥ ΙΩΑΝΝΗΣ

2) Η υπ. Αριθμ. 51 απόφαση της Ο.Ε. (θέμα48ο /Πρακτικό 1/04-01-2022/ΑΔΑ: ΨΟΘΙ7ΛΗ-ΨΥΔ) με την έγκριση του μητρώου οικονομικών φορέων (εταιρειών – φυσικών προσώπων) για την αντιμετώπιση εκτάκτων αναγκών από χιονοπτώσεις, παγετό, πλημμύρες, πυρκαγιές, κ.λ.π., στην περιοχή ευθύνης της Περιφερειακής Ενότητας Ευβοίας για το χρονικό διάστημα από 01-01-2022 έως 31-12-2022.

**ΑΝΑΛΥΤΙΚΟ ΜΗΤΡΩΟ ΙΔΙΟΚΤΗΤΩΝ ΜΗΧΑΝΗΜΑΤΩΝ – ΟΧΗΜΑΤΩΝ Π.Ε. ΕΥΒΟΙΑΣ**

<b>A/A</b>	<b>ΟΝΟΜΑΤΕΠΩΝΥΜΟ</b>	<b>ΕΔΡΑ/ΕΠΙΚΟΙΝΩΝΙΑ/ΑΦΜ</b>	<b>ΠΕΡΙΟΧΗ ΕΝΔΙΑΦΕΡΟΝΤΟΣ</b>	<b>ΜΗΧΑΝΗΜΑΤΑ-ΟΧΗΜΑΤΑ</b>	<b>ΑΡ.ΚΥΚΛΟΦΟΡΙΑΣ</b>
<b>1</b>	<b>ΑΝ.Κ.Ε. ΙΚΕ (ΦΩΚΙΤΗΣ ΝΙΚΟΛΑΟΣ)</b>	ΛΟΦΙΣΚΟΣ ΑΥΛΩΝΑΡΙΟΥ 6937500270/ 801031584	ΔΗΜΟΣ ΚΥΜΗΣ- ΑΛΙΒΕΡΙΟΥ ΔΗΜΟΣ ΚΑΡΥΣΤΟΥ	GRANDER (ΔΙΑΜΟΡΦΩΤΗΡΑΣ)	ΜΕ 143823
<b>2</b>	<b>BROUMIDIS SCRAP</b>	5° ΧΛΜ Ε.Ο. ΛΕΠΟΥΡΩΝ-ΧΑΛΚΙΔΑΣ	ΝΟΜΟΣ ΕΥΒΟΙΑΣ	ΦΟΡΤΗΓΟ ΜΕ ΑΡΠΑΓΗ ΦΟΡΤΗΓΟ ΑΡΠΑΓΗ-ΥΔΡ ΕΚΣΚΑΦΕΑΣ ΕΛΑΣΤ 101 ΗΡ ΦΟΡΤΗΓΟ 0-10Τ	ΧΑΟ 8850 ΧΑΥ 7825 ΜΕ 83353 ΚΖΚ 7019
<b>3</b>	<b>DEMIRI GOJART</b>	ΑΛΙΒΕΡΙ 6970164988 / 124272377	ΔΗΜΟΣ ΚΑΡΥΣΤΟΥ ΔΗΜΟΣ ΚΥΜΗΣ- ΑΛΙΒΕΡΙΟΥ ΔΗΜΟΣ ΧΑΛΚΙΔΕΩΝ	JCB JCB	ΜΕ 36982 ΜΕ 113049
<b>4</b>	<b>L.S.L.J. Ι.Κ.Ε. (ΛΙΑΣΚΟΣ ΣΩΤΗΡΗΣ)</b>	ΣΠΑΘΑΡΙ- 6979399601/3001553007	ΔΗΜΟΣ ΜΑΝΤΟΥΔΙΟΥ- ΛΙΜΝΗΣ-ΑΓ.ΑΝΝΑΣ	ΕΚΣΚΑΦΕΑΣ ΕΛΑΣΤ. ΕΩΣ 200 ΗΡ JCB ΦΟΡΤΗΓΟ 17-35Τ ΦΟΡΤΗΓΟ 10-17Τ	ΜΕ 83866 ΜΕ 121114 ΧΑΑ 6441 ΝΧΑ 1136



5	SICAP ΑΤΕ	ΒΑΣΙΛΙΚΟΣ ΕΥΒΟΙΑΣ- 2221055057/6936181887	ΝΟΜΟΣ ΕΥΒΟΙΑΣ	ΦΟΡΤΩΤΗΣ ΕΛ. ΕΩΣ 200 ΗΡ GRADER ΟΔΟΣΤΡΩΤΗΡΑΣ ΑΝΩ ΤΩΝ 80ΗΡ ΦΟΡΤΩΤΗΣ ΕΡΠ. ΕΩΣ 200ΗΡ	ΜΕ 81190 ΜΕ 81191 ΜΕ 94749 ΜΕ 94750
6	ΤΑΦ ΓΡΟΥΡ(ΤΣΟΥΡΤΟΣ ΑΝΑΣΤΑΣΙΟΣ)	Λ.ΠΟΣΕΙΔΩΝΟΣ 51,Π.ΦΑΛΗΡΟ- 6978480499	ΝΟΜΟΣ ΕΥΒΟΙΑΣ	ΦΟΡΤΗΓΟ 17-35Τ	ΧΑΧ 7947
7	ΑΓΓΕΛΟΠΟΥΛΟΣ ΑΛΕΞΑΝΔΡΟΣ	ΛΙΜΝΗ ΕΥΒΟΙΑΣ- 6944324925/301580544	ΔΗΜΟΣ ΜΑΝΤΟΥΔΙΟΥ- ΛΙΜΝΗΣ-ΑΓ.ΑΝΝΑΣ	JCB	ΜΕ 94745
8	ΑΓΓΕΛΟΥ ΑΘΑΝΑΣΙΟΣ	ΛΟΥΚΙΣΙΑ 6977266255	ΝΟΜΟΣ ΕΥΒΟΙΑΣ	ΕΚΣΑΦΕΑΣ ΕΛ.ΕΩΣ 200 ΗΡ ΦΟΡΤΩΤΗΣ ΕΛ.101-200ΗΡ ΦΟΡΤΗΓΟ 17-35Τ	ΜΕ 57140 ΜΕ 36984 ΧΑΙ 1446
9	ΑΓΓΕΛΟΥ ΔΗΜΗΤΡΙΟΣ	ΚΕΡΑΣΙΑ 6974369208 / 041826717	ΔΗΜΟΣ ΜΑΝΤΟΥΔΙΟΥ- ΛΙΜΝΗΣ-ΑΓ.ΑΝΝΑΣ	JCB	ΜΕ 30254
10	ΑΓΡΑΦΙΩΤΗΣ ΓΕΩΡΓΙΟΣ ΚΑΙ ΣΙΑ Ο.Ε.	ΒΑΣΙΛΙΚΟ ΧΑΛΚΙΔΟΣ- 6944347893/999732703	ΝΟΜΟΣ ΕΥΒΟΙΑΣ	ΦΟΡΤΗΓΟ 17-35Τ ΦΟΡΤΗΓΟ ΓΕΩΤΡΥΠΑΝΟ	ΝΗΥ 4769 ΜΕ 98267
11	ΑΘΗΝΑΙΟΥ ΙΩΑΝ. ΑΓΓΕΛΙΚΗ	ΚΑΛΒΟΥ Κ ΜΑΚΡΥΓΙΑΝΝΗ ΧΑΛΚΙΔΑ/ 6932349460/ 174397834	ΔΗΜΟΣ ΧΑΛΚΙΔΕΩΝ ΔΗΜΟΣ ΕΡΕΤΡΙΑΣ ΔΗΜΟΣ ΔΙΡΦΥΩΝ- ΜΕΣΣΑΠΙΩΝ ΔΗΜΟΣ ΜΑΝΤΟΥΔΙΟΥ- ΛΙΜΝΗΣ-ΑΓ.ΑΝΝΑΣ ΔΗΜΟΣ ΚΥΜΗΣ- ΑΛΙΒΕΡΙΟΥ	ΦΟΡΤΩΤΗΣ ΕΛ. 170ΗΡ ΕΚΣΚΑΦΕΑΣ ΕΡΠ. 220ΗΡ ΕΚΣΚΑΦΕΑΣ ΕΛ.120 ΗΡ ΦΟΡΤΩΤΗΣ ΕΛ. 170ΗΡ	ΜΕ 72238 ΜΕ 97249 ΜΕ 72237 ΜΕ 104996
12	ΑΛΕΞΙΟΥ ΑΘΑΝΑΣΙΟΣ	ΑΣΜΗΝΙΟ -ΙΣΤΙΑΙΑΣ 6971541417/134743175	ΝΟΜΟΣ ΕΥΒΟΙΑΣ	ΦΟΡΤΗΓΟ 17-35Τ (ΥΔΡΟΦΟΡΕΣ) ΦΟΡΤΗΓΟ 17-35Τ (ΥΔΡΟΦΟΡΕΣ)	ΝΧΑ 8889 ΕΚΒ 1607

13	<b>ΑΛΕΞΙΟΥ ΝΙΚΟΛΑΟΣ</b>	ΑΣΜΗΝΙΟ ΙΣΤΙΑΙΑΣ- 6977505902/ 134713030	ΝΟΜΟΣ ΕΥΒΟΙΑΣ	JCB GRANDER (ΔΙΑΜΟΡΦΩΤΗΡΑΣ) ΟΔΟΣΤΡ. ΔΟΝΗΤ. ΑΝΩ ΤΩΝ 80 ΗΡ ΠΡΟΩΘΗΤΗΡΑΣ D6 ΕΚΣΚΑΦΕΑΣ ΕΛ. ΕΩΣ 200 ΗΡ ΕΚΣΚΑΦΕΑΣ ΕΡΠ 101-200ΗΡ	ΜΕ 81151 ΜΕ 87414 ΜΕ 118934 ΜΕ 22239 ΜΕ 74973 ΜΕ 90868
14	<b>ΑΝΑΓΝΩΣΤΟΥ ΑΝΤΩΝΙΟΣ</b>	ΔΡΥΜΩΝΑΣ ΛΙΜΝΗΣ ΕΥΒΟΙΑΣ- ΑΓ.ΓΕΩΡΓΙΟΣ ΙΣΤΙΑΙΑΣ- 6944915994	ΝΟΜΟΣ ΕΥΒΟΙΑΣ	GRADER (ΔΙΑΜΟΡΦΩΤΗΡΑΣ) ΦΟΡΤΩΤΗΣ ΕΛΑΣΤ. ΕΩΣ 200 ΗΡ ΦΟΡΤΩΤΗΣ ΕΡΠ. ΕΩΣ 200 ΗΡ ΠΡΟΩΘΗΤΗΡΑΣ D6 ΦΟΡΤΗΓΟ 17-35 Τ ΠΡΟΩΘΗΤΗΡΑΣ D8	ΜΕ 27514 ΜΕ 49437 ΜΕ 36926 ΜΕ 44173 ΧΑΑ 6428 ΜΕ 030597
15	<b>ΑΝΑΓΝΩΣΤΟΥ ΔΑΥΪΔ</b>	ΔΡΥΜΩΝΑΣ ΛΙΜΝΗΣ ΕΥΒΟΙΑΣ- ΑΓ.ΓΕΩΡΓΙΟΣ ΙΣΤΙΑΙΑΣ- 6944915994	ΔΗΜΟΣ ΜΑΝΤΟΥΔΙΟΥ- ΛΙΜΝΗΣ-ΑΓ.ΑΝΝΑΣ ΔΗΜΟΣ ΙΣΤΙΑΙΑΣ ΑΙΔΗΨΟΥ	GRADER (ΔΙΑΜΟΡΦΩΤΗΡΑΣ) ΠΡΟΩΘΗΤΗΡΑΣ D7 JCB ΕΚΣΚΑΦΕΑΣ ΕΡΠ. ΕΩΣ 200 ΗΡ ΟΧΗΜΑ ΜΕΤΑΦ. ΜΗΧΑΝΗΜΑΤΩΝ ΠΡΟΩΘΗΤΗΡΑΣ D8	ΜΕ 77196 ΜΕ 56151 ΜΕ 89753 ΜΕ 144973 ΕΚΑ 6791 ΜΕ 49233
16	<b>ΑΝΑΓΝΩΣΤΟΥ ΣΟΦΙΑ</b>	ΣΤΡΟΦΥΛΙΑ ΕΥΒΟΙΑΣ- 6937105484- 6932527448/ 301556532	ΔΗΜΟΣ ΜΑΝΤΟΥΔΙΟΥ- ΛΙΜΝΗΣ-ΑΓ.ΑΝΝΑΣ ΔΗΜΟΣ ΙΣΤΙΑΙΑΣ- ΑΙΔΗΨΟΥ ΔΗΜΟΣ ΔΙΡΦΥΩΝ- ΜΕΣΣΑΠΙΩΝ	JCB	ΜΕ 94744
17	<b>ΑΝΤΩΝΕΝΑΣ ΕΥΑΓΓΕΛΟΣ</b>	ΚΑΛΥΒΙΑ ΚΑΡΥΣΤΟΥ 6977992613	ΔΗΜΟΣ ΚΑΡΥΣΤΟΥ	ΑΥΤΟΚΙΝΟΥΜΕΝΗ ΥΔΡΟΦΟΡΑ ΓΙΑ ΧΡΗΣΗ ΠΥΡΚΑΓΙΑΣ	ΙΑΕ 1367

18	ΑΝΤΩΝΙΟΥ Γ. ΝΙΚΟΛΑΟΣ	ΛΥΚΟΥ 9 ΧΑΛΚΙΔΑ- 6937176595	ΝΟΜΟΣ ΕΥΒΟΙΑΣ	ΟΧΗΜΑ ΜΕΤΑΦ. ΜΗΧΑΝΗΜΑΤΩΝ	ΕΚΒ 2415
19	ΑΠΟΣΤΟΛΟΥ ΠΕΡΙΚΛΗΣ	ΚΥΜΗ- 6987092596	ΔΗΜΟΣ ΚΥΜΗΣ- ΑΛΙΒΕΡΙΟΥ ΔΗΜΟΣ ΕΡΕΤΡΙΑΣ	ΦΟΡΤΩΤΗΣ ΕΛΑΣΤ. ΕΩΣ 100 ΗΡ ΕΚΣΚΑΦΕΑΣ ΕΛ. ΕΩΣ 200 ΗΡ ΦΟΡΤΩΤΗΣ ΕΛΑΣΤ. 101-200 ΗΡ ΦΟΡΤΗΓΟ 17-35 Τ ΦΟΡΤΩΤΗΣ ΕΡΠ. 101-200 ΗΡ	ΜΕ 87006 ΜΕ 143826 ΜΕ 26546 ΧΑΝ 5924 ΜΕ 22553
20	ΑΦΟΙ ΑΝΔΡΙΤΣΟΥ ΙΚΕ	ΠΡΟΚΟΠΙ- 6979007084/6972691430- 800851681	ΝΟΜΟΣ ΕΥΒΟΙΑΣ	ΕΚΣΚΑΦΕΑΣ ΕΛ. ΕΩΣ 200 ΗΡ ΕΚΣΚΑΦΕΑΣ ΕΛ. ΑΠΟ 200 ΗΡ ΚΑΙ ΑΝΩ ΕΚΣΚΑΦΕΑΣ ΕΛ. ΕΩΣ 200 ΗΡ ΕΚΣΚΑΦΕΑΣ ΕΛ. ΑΠΟ 200 ΗΡ ΚΑΙ ΑΝΩ JCB ΦΟΡΤΗΓΟ 17-35 Τ ΦΟΡΤΗΓΟ 17-35 Τ ΦΟΡΤΗΓΟ 17-35 Τ ΦΟΡΤΗΓΟ 17-35 Τ	ΜΕ 144978 ΜΕ 121392 ΜΕ 58207 ΜΕ 77166 ΜΕ 59063 ΧΑΑ 4648 ΧΑΤ 7127 ΡΑΖ 2607 ΧΑΝ 9543

21	<b>ΑΦΟΙ ΓΚΑΒΕΛΑ ΙΚΕ</b>	ΜΑΝΤΟΥΔΙ ΕΥΒΟΙΑΣ- 6986580497/801715736	ΝΟΜΟΣ ΕΥΒΟΙΑΣ	GRADER ΠΡΟΩΘΗΤΗΡΑΣ D6 ΕΚΣΚ.ΕΡΠ. ΕΩΣ 100HP GRADER	ΜΕ 43979 ΜΕ 12103 ΜΕ 079154 ΜΕ 44145
22	<b>ΑΦΟΙ ΚΩΝΣΤΑΝΤΙΝΙΔΗ Ο.Ε</b>	ΨΑΧΝΑ ΕΥΒΟΙΑΣ-6973796790/ 081274950	ΔΗΜΟΣ ΔΙΡΦΥΩΝ- ΜΕΣΣΑΠΙΩΝ	ΕΚΣΚΑΦΕΑΣ ΕΛ.101-200HP	ΜΕ 130321
23	<b>ΑΦΟΙ ΠΑΠΑΓΕΩΡΓΙΟΥ Ο.Ε.</b>	ΑΡΓΥΡΟ ΕΥΒΟΙΑΣ- 6974025352/ 082057639	ΝΟΜΟΣ ΕΥΒΟΙΑΣ	ΕΚΣΚΑΦΕΑΣ ΕΡΠ. ΑΠΌ 201-300 HP JCB ΦΟΡΤΩΤΗΣ ΕΡΠ. 101-200 HP ΕΚΣΚΑΦΕΑΣ ΕΛ. 101-200 HP ΦΟΡΤΩΤΗΣ ΕΛΑΣΤ. 101-200 HP ΕΚΣΚΑΦΕΑΣ ΕΡΠ. 200 HP ΦΟΡΤΗΓΟ 17-35 T ΟΧΗΜΑ ΜΕΤΑΦ. ΟΧΗΜΑΤΩΝ ΦΟΡΤΗΓΟ 17-35 T ΟΔΟΣΤΡ. ΔΟΝΗΤ. ΑΝΩ ΤΩΝ 80 HP ΦΟΡΤ. ΕΡΠ. 101-200 HP	ΜΕ 114693 ΜΕ 78253 ΜΕ 144390 ΜΕ 87009 ΜΕ 88758 ΜΕ 63373 ΝΧΑ 9040 ΕΚΕ 4252 ΧΑΤ 3668 ΜΕ 63093 ΜΕ 97261

24	ΑΦΟΙ ΠΑΠΑΓΕΩΡΓΙΟΥ Ο.Ε. (ΚΟΙΝ.ΚΛΗΡ.Ι.ΠΑΠΑΓΕΩΡΓΙ ΟΥ)	ΑΓΙΟΣ ΑΙΔΗΨΟΥ- 6947722922	ΝΟΜΟΣ ΕΥΒΟΙΑΣ	ΦΟΡΤΩΤΗΣ ΕΛ. ΑΠΟ 200 ΗΡ ΚΑΙ ΑΝΩ GRADER( ΔΙΑΜΟΡΦΩΤΗΡΑΣ) JCB ΕΚΣΚΑΦΕΑΣ ΕΡΠ. ΕΩΣ 200 ΗΡ ΕΚΣΚΑΦΕΑΣ ΕΡΠ. ΕΩΣ 200 ΗΡ ΕΚΣΚΑΦΕΑΣ ΕΛ. ΕΩΣ 200 ΗΡ UNIMOG UNIMOG JCB ΦΟΡΤΗΓΟ 17-35 Τ ΦΟΡΤΗΓΟ 17-35 Τ ΦΟΡΤΗΓΟ 17-35 Τ ΟΧΗΜΑ ΜΕΤΑΦ. ΟΧΗΜΑΤΩΝ	ME 56154 ME 56726 ME 87024 ME 87023 ME 93795 ME 96048 ME 107028 ME 55671 ME 101386 ΧΑΜ 2064 ΧΑΜ 1729 ΧΑΙ 4362 ΧΑΗ 9765
25	ΑΦΟΙ ΤΡΙΚΚΑ ΚΑΙ ΣΙΑ Ο.Ε.	ΜΥΤΙΚΑΣ ΧΑΛΚΙΔΑΣ- 6944639655/801687143	ΝΟΜΟΣ ΕΥΒΟΙΑΣ	ΦΟΡΤΩΤΗΣ ΕΛ. ΑΝΩ ΤΩΝ 200ΗΡ	ME 146165

26	<b>ΑΦΟΙ ΧΑΛΙΟΥΛΙΑ ΕΕ</b>	ΠΡΟΚΟΠΙ ΕΥΒΟΙΑΣ- 6938046242 /801173758	ΝΟΜΟΣ ΕΥΒΟΙΑΣ	JCB ΑΥΤΟΚΙΝΟΥΜΕΝΗ ΑΛΑΤΙΕΡΑ ΜΕ ΛΕΠΙΔΑ ΑΥΤΟΚΙΝΟΥΜΕΝΗ ΑΛΑΤΙΕΡΑ ΜΕ ΛΕΠΙΔΑ ΑΥΤΟΚΙΝΟΥΜΕΝΗ ΑΛΑΤΙΕΡΑ ΜΕ ΛΕΠΙΔΑ ΑΥΤΟΚΙΝΟΥΜΕΝΗ ΑΛΑΤΙΕΡΑ ΜΕ ΛΕΠΙΔΑ ΑΥΤΟΚΙΝΟΥΜΕΝΗ ΑΛΑΤΙΕΡΑ ΜΕ ΛΕΠΙΔΑ ΠΡΟΩΘΗΤΗΡΑΣ D8 ΦΟΡΤΗΓΟ 17-35 T ΦΟΡΤΗΓΟ 17-35 T ΦΟΡΤΗΓΟ 17-35 T ΦΟΡΤΗΓΟ 17-35 T ΦΟΡΤΗΓΟ 17-35 T ΦΟΡΤΗΓΟ 17-35 T BOBCAT ΦΟΡΤΗΓΟ 17-35 T ΕΚΣΚΑΦΕΑΣ ΕΡΠ ΕΩΣ 200 ΗΡ ΕΚΣΚΑΦΕΑΣ ΕΡΠ 201-300 ΗΡ ΕΚΣΚΑΦΕΑΣ ΕΛ. ΕΩΣ 200 ΗΡ ΕΚΣΚΑΦΕΑΣ ΕΛ. ΕΩΣ 200 ΗΡ ΦΟΡΤΩΤΗΣ ΕΛ. 101-200 ΗΡ GRADER (ΔΙΑΜΟΡΦΩΤΗΡΑΣ)	ME 73875 ME 75647 ME 86998 ME 94743 ME 45886 ME 80661 ME 57117 XAN 9654 XAZ 5613 XAZ 7285 EKE 5018 MIN 8179 IKM 6708 ME 92350 XAP 9181 ME 126050 ME 65224 ME 44029 ME 89754 ME 107035 ME 57197
27	<b>ΒΛΑΚΟΣ ΕΜ. ΚΩΝΣΤΑΝΤΙΝΟΣ</b>	ΛΟΥΚΙΣΙΑ/6936242854	ΔΗΜΟΣ ΧΑΛΚΙΔΕΩΝ	BOBCAT	ME 98584
28	<b>ΒΛΑΧΟΣ ΔΗΜ. ΚΩΝΣΤΑΝΤΙΝΟΣ</b>	ΣΤΡΟΦΥΛΙΑ ΕΥΒΟΙΑΣ-6907295140/ 052137075	ΝΟΜΟΣ ΕΥΒΟΙΑΣ	ΦΟΡΤΗΓΟ 0-10T	KNH 4842
29	<b>ΒΛΑΧΟΣ ΔΗΜΗΤΡΙΟΣ</b>	ΣΤΡΟΦΥΛΙΑ ΕΥΒΟΙΑΣ- 6907295140/301592463	ΝΟΜΟΣ ΕΥΒΟΙΑΣ	JCB ΕΚΣΚΑΦΕΑΣ ΕΛ. ΕΩΣ 200 ΗΡ	ME 73783 ME 78296

30	ΒΛΑΧΟΣ ΝΙΚΟΛΑΟΣ	ΕΡΕΤΡΙΑ/69774269562/ 110432366	ΝΟΜΟΣ ΕΥΒΟΙΑΣ	ΕΚΣΚΑΦΕΑΣ ΕΛ. ΕΩΣ 200 ΗΡ JCB ΦΟΡΤΗΓΟ 17-35Τ	ΜΕ 136433 ΜΕ 77199 ΧΑΥ 7966
31	ΒΟΥΡΔΑΝΟΣ ΑΘΑΝΑΣΙΟΣ	ΚΟΛΙΜΑΤΣΑΝΙΚΑ ΧΑΛΚΙΔΑΣ 6937107099/ 102693068	ΝΟΜΟΣ ΕΥΒΟΙΑΣ	JCB ΤΡΑΚΤΕΡ/ΜΑΧΑΙΡΙ/ΑΛΑΤΙΕΡΑ/ ΚΑΤΑΣΤΡΟΦΕΑΣ UNIMOG	ΜΕ 48878 ΑΜ 56080 ΜΕ 147844
32	ΓΑΝΩΤΗΣ ΚΩΝ/ΝΟΣ	ΜΕΤΟΧΙ ΚΥΜΗΣ- 6972225955/046609202	ΝΟΜΟΣ ΕΥΒΟΙΑΣ	JCB ΦΟΡΤΩΤΗΣ ΕΡΠ. 101-200 ΗΡ ΦΟΡΤΗΓΟ 17-35 Τ ΦΟΡΤΩΤΗΣ ΕΛ. ΕΩΣ 100 ΗΡ	ΜΕ 113036 ΜΕ 63352 ΧΑΡ 7069 ΜΕ 146569

<b>33</b>	<b>ΓΕΡΑΝΤΩΝΗΣ ΘΕΜΙΣΤΟΚΛΗΣ &amp; ΣΙΑ ΟΕ</b>	ΣΚΥΡΟΣ- 6972874050	ΔΗΜΟΣ ΣΚΥΡΟΥ	ΕΚΣΚΑΦΕΑΣ ΕΛ. ΕΩΣ 200 HP JCB ΦΟΡΤΩΤΗΣ ΕΛΑΣΤ. ΕΩΣ 200 HP ΕΚΣΚΑΦΕΑΣ ΕΛ. ΕΩΣ 200 HP ΦΟΡΤΩΤΗΣ ΕΛ. ΕΩΣ 200 HP ΦΟΡΤΗΓΟ 17-35 T ΦΟΡΤΗΓΟ 17-35 T ΦΟΡΤΗΓΟ 17-35 T ΤΡΑΚΤΕΡ ΜΕ ΜΑΧΑΙΡΙ	ΜΕ 136447 ΜΕ 123064 ΜΕ 44036 ΜΕ 57102 ΜΕ 87005 ΧΑΤ 9957 ΝΧΑ 8768 ΧΑΖ 8490 ΜΕ 21993
<b>34</b>	<b>ΓΙΑΛΟΣ ΑΘΑΝΑΣΙΟΣ</b>	ΠΙΣΣΩΝΑΣ- 6977500017/072610430	ΝΟΜΟΣ ΕΥΒΟΙΑΣ	ΑΥΤΟΚΙΝΟΥΜΕΝΗ ΥΔΡΟΦΟΡΑ ΓΙΑ ΧΡΗΣΗ ΣΕ ΠΥΡΚΑΓΙΕΣ	ΧΑΑ 4335
<b>35</b>	<b>ΓΙΑΜΑΡΕΛΟΣ ΙΩΑΝΝΗΣ</b>	ΨΑΧΝΑ ΕΥΒΟΙΑΣ- 6970108908/166504066	ΝΟΜΟΣ ΕΥΒΟΙΑΣ	ΦΟΡΤΗΓΟ 17-35 T ΦΟΡΤΗΓΟ 17-35T ΦΟΡΤΗΓΟ 17-35T ΦΟΡΤΗΓΟ 17-35T ΦΟΡΤΗΓΟ 17-35T	ΕΚΑ 2707 ΕΚΑ 7986 ΝΧΑ 5047 ΕΚΑ 8544 ΕΚΑ 4471
<b>36</b>	<b>ΓΙΑΜΑΡΕΛΟΥ ΑΣΗΜΟΥΛΑ</b>	ΠΑΡΟΔΟΣ ΟΡ.ΜΑΚΡΗ ΧΑΛΚΙΔΑ- 6932222654/2221022438	ΝΟΜΟΣ ΕΥΒΟΙΑΣ	ΑΠΟΦΡΑΚΤΙΚΟ ΟΧΗΜΑ (ΚΑΤ' ΑΠΟΚΟΠΗ) ΑΠΟΦΡΑΚΤΙΚΟ ΟΧΗΜΑ (ΚΑΤ' ΑΠΟΚΟΠΗ) ΑΠΟΦΡΑΚΤΙΚΟ ΟΧΗΜΑ (ΚΑΤ' ΑΠΟΚΟΠΗ) ΑΠΟΦΡΑΚΤΙΚΟ ΟΧΗΜΑ (ΚΑΤ' ΑΠΟΚΟΠΗ)	ΜΕ 119688 ΜΕ 96030 ΜΕ 58220 ΜΕ 138264
<b>37</b>	<b>ΓΚΙΚΑΣ ΓΕΩΡΓΙΟΣ</b>	ΕΞΩ ΠΑΝΑΓΙΤΣΣΑ/ 6974351761/ 801655391	ΝΟΜΟΣ ΕΥΒΟΙΑΣ	GRADER (ΔΙΑΜΟΡΦΩΤΗΡΑΣ) GRADER (ΔΙΑΜΟΡΦΩΤΗΡΑΣ)	ΜΕ 85823 ΜΕ 59396



38	ΓΚΙΚΑΣ ΓΕΩΡΓΙΟΣ & ΣΙΑ Ο.Ε.	ΕΞΩ ΠΑΝΑΓΙΤΣΣΑ/ 6974351761/ 801655391	ΝΟΜΟΣ ΕΥΒΟΙΑΣ	JCB	73846 IX
39	ΓΚΙΚΑΣ ΠΕΤΡΟΣ	ΣΤΑΥΡΟΣ ΕΥΒΟΙΑΣ/ 6977396331/ 046608924	ΔΗΜΟΣ ΔΙΡΦΥΩΝ- ΜΕΣΣΑΠΙΩΝ	ΠΡΟΩΘΗΤΗΡΑΣ D9 ΕΚΣ. ΕΛΑΣΤ. ΕΩΣ 200 HP ΦΟΡΤΩΤΗΣ. ΕΡΠ. 101-200 HP	ΜΕ 91844 ΜΕ 396021 IX ΜΕ 52803 IX
40	ΓΟΥΛΕΤΑΣ ΚΩΝ/ΝΟΣ	ΚΑΡΥΣΤΟΣ/6932748885	ΔΗΜΟΣ ΚΑΡΥΣΤΟΥ	ΦΟΡΤΩΤΗΣ ΕΡΠ. 101-200 HP ΦΟΡΤΩΤΗΣ ΕΛ. 101-200 HP JCB ΕΚΣΚΑΦΕΑΣ ΕΛ. ΕΩΣ 200 HP ΦΟΡΤΗΓΟ 17-35 T BOBCAT ΕΚΣΚ.ΕΡΠ. ΕΩΣ 100 HP	ΜΕ 61633 ΜΕ 104979 ΜΕ 56177 ΜΕ 104980 ΧΑΑ 7246 ΜΕ 104978 ΜΕ 147850
41	ΔΑΡΑΜΑΡΑΣ ΑΘΑΝΑΣΙΟΣ	ΑΛΙΒΕΡΙ/6942620259	ΝΟΜΟΣ ΕΥΒΟΙΑΣ	JCB ΦΟΡΤΗΓΟ 17-35 T ΦΟΡΤΗΓΟ 17-35 T	ΜΕ 123065 ΙΑΕ 1579 ΝΧΑ 9021

42	ΔΗΜΗΤΡΙΟΣ ΚΟΝΤΟΓΙΑΝΝΗΣ ΕΠΕ	ΣΤΡΟΦΥΛΙΑ ΕΥΒΟΙΑΣ/ 6940120224/ 998961495	ΝΟΜΟΣ ΕΥΒΟΙΑΣ	ΕΚΣΚΑΦΕΑΣ ΕΡΠ. ΑΠΌ 300 ΗΡ ΚΑΙ ΑΝΩ ΕΚΣΚΑΦΕΑΣ ΕΡΠ. ΑΠΌ 201-300 ΗΡ ΕΚΣΚΑΦΕΑΣ ΕΡΠ. ΑΠΌ 201-300 ΗΡ ΕΚΣΚΑΦΕΑΣ ΕΡΠ. ΑΠΌ 300 ΗΡ ΚΑΙ ΑΝΩ ΕΚΣΚΑΦΕΑΣ ΕΡΠ. ΑΠΌ 201-300 ΗΡ ΦΟΡΤΩΤΗΣ ΕΛ. ΑΠΌ 200 ΗΡ ΚΑΙ ΑΝΩ ΦΟΡΤΗΓΟ 17-35 Τ ΦΟΡΤΗΓΟ 17-35 Τ ΦΟΡΤΗΓΟ 17-35 Τ	ΜΕ 118946 ΜΕ 80366 ΜΕ 98595 ΜΕ116909 ΜΕ 11011 ΜΕ 63269 ΙΖΧ 8327 ΙΖΧ 8270 ΙΖΧ 8170
43	ΔΗΜΗΤΡΙΟΣ ΤΖΑΦΕΡΟΣ & ΥΙΟΙ ΟΕ	ΠΙΣΣΩΝΑΣ/6936058193	ΔΗΜΟΣ ΔΙΡΦΥΩΝ- ΜΕΣΣΑΠΙΩΝ ΔΗΜΟΣ ΧΑΛΚΙΔΕΩΝ ΔΗΜΟΣ ΕΡΕΤΡΙΑΣ ΔΗΜΟΣ ΚΥΜΗΣ- ΑΛΙΒΕΡΙΟΥ	ΕΚΣΚΑΦΕΑΣ ΕΡΠ. 201-300 ΗΡ ΕΚΣΚΑΦΕΑΣ ΕΡΠ. ΕΩΣ 200 ΗΡ ΕΚΣΚΑΦΕΑΣ ΕΡΠ. 201-300 ΗΡ ΠΡΟΩΘΗΤΗΡΑΣ D9 GRADER GRADER JCB ΦΟΡΤΩΤΗΣ ΕΡΠ. 101-200 ΗΡ ΕΚΣΚΑΦΕΑΣ ΕΛ. ΕΩΣ 200 ΗΡ ΕΚΣΚΑΦΕΑΣ ΕΛ. ΕΩΣ 200 ΗΡ ΦΟΡΤΩΤΗΣ ΕΛ. 101-200 ΗΡ ΦΟΡΤΩΤΗΣ ΕΛ. ΑΠΌ 200 ΗΡ ΚΑΙ ΑΝΩ ΦΟΡΤΗΓΟ 17-35 Τ ΦΟΡΤΗΓΟ 17-35 Τ ΟΧΗΜΑ ΜΕΤΑΦΟΡΑΣ ΟΧΗΜΑΤΩΝ ΟΔΟΣΤΡΩΤΗΡΑΣ ΔΟΝΗΤΙΚΟΣ ΕΩΣ 80 ΗΡ ΟΔΟΣΤΡΩΤΗΡΑΣ ΔΟΝΗΤΙΚΟΣ ΕΩΣ 80 ΗΡ	ΜΕ 86797 ΜΕ 86978 ΜΕ 120984 ΜΕ 63379 ΜΕ 44147 ΜΕ 70330 ΜΕ 68979 ΜΕ 111645 ΜΕ 48912 ΜΕ 86977 ΜΕ 44031 ΜΕ 57681 ΧΑΝ 7894 ΧΑΖ 9431 ΧΑΜ 7593 ΜΕ 11644 ΜΕ 121084

44	ΔΗΜΗΤΡΙΟΥ ΔΗΜΗΤΡΙΟΣ	ΚΗΡΙΝΘΟΣ/6977096644	ΝΟΜΟΣ ΕΥΒΟΙΑΣ	ΦΟΡΤΩΤΗΣ ΕΛΑΣΤ. 101-200 HP JCB ΕΚΣΚΑΦΕΑΣ ΕΡΠ. ΕΩΣ 200 HP ΕΚΣΚΑΦΕΑΣ ΕΡΠ. ΕΩΣ 200 HP ΕΚΣΚΑΦΕΑΣ ΕΡΠ. ΕΩΣ 200 HP ΕΚΣΚΑΦΕΑΣ ΕΛ. ΕΩΣ 200 HP ΦΟΡΤΗΓΟ 17-35 T ΦΟΡΤΗΓΟ 17-35 T ΦΟΡΤΗΓΟ 17-35 T ΦΟΡΤΩΤΗΣ ΕΡΠ. 101-200 HP BOBCAT	ME 116926 ME 67421 ME 124414 ME 118919 ME 70853 ME 9601 XAX 8639 EKB 2520 EKB 2676 ME 127154 ME 108852
45	ΔΗΜΟΥΛΗ ΕΛΕΝΗ- ΚΟΜΠΟΘΑΝΑΣΗΣ ΔΗΜΗΤΡΗΣ	ΚΕΡΑΣΙΑ ΕΛΥΜΝΙΩΝ/6936623152	ΔΗΜΟΣ ΜΑΝΤΟΥΔΙΟΥ- ΛΙΜΝΗΣ-ΑΓ.ΑΝΝΑΣ ΔΗΜΟΣ ΙΣΤΙΑΙΑΣ- ΑΙΔΗΨΟΥ	JCB	ME 68977
46	ΔΙΑΜΑΝΤΗΣ ΧΡΗΣΤΟΣ	ΦΥΛΛΑ ΧΑΛΚΙΔΑΣ/6972071520	ΝΟΜΟΣ ΕΥΒΟΙΑΣ	ΦΟΡΤΩΤΗΣ ΕΛΑΣΤ 101-200 HP JCB ΦΟΡΤΗΓΟ 17-35 T ΕΚΣΚΑΦΕΑΣ ΕΡΠ. ΕΩΣ 200 HP	ME 98592 ME 116934 XAX 6617 ME 118923
47	ΔΟΜΙΚΑ ΥΛΙΚΑ ΚΑΤΑΣΚΕΥΑΣΤΙΚΗ ΕΠΕ (ΦΩΚΙΤΗΣ Ν)	ΛΟΦΙΣΚΟΣ ΑΥΛΩΝΑΡΙΟΥ/6937500270	ΝΟΜΟΣ ΕΥΒΟΙΑΣ	GRADER ΟΔΟΣΤΡΩΤΗΡΑΣ ΕΩΣ 80 HP JCB JCB ΦΟΡΤΩΤΗΣ ΕΛΑΣΤ. ΕΩΣ 100HP ΦΟΡΤΩΤΗΣ ΕΛΑΣΤ. ΕΩΣ 100HP ΕΚΣΚΑΦΕΑΣ ΕΡΠ. ΕΩΣ 200 HP ΕΚΣΚΑΦΕΑΣ ΕΡΠ. ΕΩΣ 200 HP ΚΑΛΑΘΟΦΟΡΟ ΟΧΗΜΑ ΚΑΛΑΘΟΦΟΡΟ ΟΧΗΜΑ ΦΟΡΤΗΓΟ 17-35 T	ME 92337 ME 97257 ME 136449 ME 114721 ME 118944 ME 128459 ME 137540 ME 56793 ME 138263 ME 132901 XAO 4841

				ΦΟΡΤΗΓΟ 17-35 T ΦΟΡΤΗΓΟ 17-35 T ΦΟΡΤΗΓΟ 17-35 T	ΧΑΙ 9115 ΥΝΤ 9322 ΧΑΝ 7868
<b>48</b>	<b>ΔΟΥΣΤΟΣ ΧΡΗΣΤΟΣ</b>	ΠΡΟΚΟΠΙ ΕΥΒΟΙΑΣ/6973212914/118884617	ΔΗΜΟΣ ΜΑΤΟΥΔΙΟΥ- ΛΙΜΝΗΣ-ΑΓΙΑΣ-ΑΝΝΑΣ	BOBCAT	ME 130855
<b>49</b>	<b>ΕΥΣΤΑΘΙΟΥ ΙΩΑΝΝΗΣ</b>	ΡΟΒΙΕΣ ΛΙΜΝΗΣ ΕΥΒΟΙΑΣ/6932216394/027583311	ΔΗΜΟΣ ΜΑΝΤΟΥΔΙΟΥ- ΛΙΜΝΗΣ-ΑΓ.ΑΝΝΑΣ	JCB GRADER(ΔΙΑΜΟΡΦΩΤΗΡΑΣ) ΦΟΡΤΩΤΗΣ ΕΡΠ. ΕΩΣ 200 HP ΦΟΡΤΗΓΟ 17-35T ΕΚΣΚ. ΕΡΠ. ΕΩΣ 200HP	ME 26506 ME 54213 ME 90812 ΧΑΧ 3668 ME 94748

50	<b>ΗΡΑΚΛΗΣ ΧΡ. ΤΣΟΚΟΣ &amp; ΙΩΑΝΝΗΣ ΧΡ. ΤΣΟΚΟΣ Ο.Ε.</b>	ΜΙΣΤΡΟΣ/6984401541	ΔΗΜΟΣ ΔΙΡΦΥΩΝ- ΜΕΣΣΑΠΙΩΝ ΔΗΜΟΣ ΕΡΕΤΡΙΑΣ ΔΗΜΟΣ ΧΑΛΚΙΔΕΩΝ ΔΗΜΟΣ ΜΑΝΤΟΥΔΙΟΥ- ΛΙΜΝΗΣ-ΑΓ.ΑΝΝΑΣ ΔΗΜΟΣ ΚΥΜΗΣ- ΑΛΙΒΕΡΙΟΥ	ΦΟΡΤΗΓΟ 17-35 Τ ΦΟΡΤΗΓΟ 17-35 Τ ΦΟΡΤΗΓΟ 17-35 Τ ΦΟΡΤΗΓΟ 17-35 Τ ΦΟΡΤΗΓΟ/ΛΕΠΙΔΑ ΦΟΡΤΗΓΟ(ΠΑΠΑΓΑΛΑΚΙ ΓΕΡΑΝΟΣ) ΦΟΡΤΩΤΗΣ ΕΡΠ. 101-200 ΗΡ ΤΡΑΚΤΕΡ ΜΕ ΜΑΧΑΡΙ GRADER (ΔΙΑΜΟΡΦΩΤΗΡΑΣ) GRADER (ΔΙΑΜΟΡΦΩΤΗΡΑΣ) ΦΟΡΤΩΤΗΣ ΕΛΑΣΤ. 101-200 ΗΡ ΦΟΡΤΩΤΗΣ 200 ΗΡ ΚΑΙ ΑΝΩ ΕΚΣΚΑΦΕΑΣ ΕΛΑΣΤ. ΕΩΣ 200 ΗΡ ΕΚΣΚΑΦΕΑΣ ΕΡΠ. 201-300 ΗΡ ΑΥΤΟΚΙΝΟΥΜΕΝΗ ΥΔΡΟΦΟΡΑ UNIMOG ΕΚΧΙΟΝΙΣΤΙΚΟ/ΒΥΤΙΟ/ΑΛΑΤΙΕΡΑ	ΧΑΗ 4776 ΧΑΑ 1583 ΕΚΒ 2522 ΧΑΙ 7708 ΒΟΧ 5106 ΑΜΕ 1680 ΜΕ 056162 ΑΜ 55541 ΜΕ 46205 ΜΕ 61634 ΜΕ 106704 ΜΕ 68524 ΜΕ 76136 ΜΕ 80088 ΕΚΒ 2610 ΜΕ 71426
51	<b>Θ.ΜΩΡΑΪΤΗΣ &amp; ΣΙΑ ΟΕ</b>	ΠΗΛΙ /6974759291/081986480	ΝΟΜΟΣ ΕΥΒΟΙΑΣ	ΦΟΡΤΩΤΗΣ ΕΡΠ. 101-200 ΗΡ JCB ΕΚΣΚΑΦΕΑΣ ΕΛ. ΕΩΣ 200 ΗΡ ΦΟΡΤΗΓΟ 17-35 Τ	ΜΕ 82715 ΜΕ 81179 ΜΕ 52845 ΡΑΖ 3130
52	<b>Ι ΒΑΡΛΑΜΟΣ ΑΙΚ.ΒΑΡΛΑΜΟΥ ΟΕ</b>	ΒΙΤΑΛΟ ΚΥΜΗΣ/6975638908	ΝΟΜΟΣ ΕΥΒΟΙΑΣ	ΦΟΡΤΩΤΗΣ ΕΛΑΣΤ. 170 ΗΡ JCB	ΜΕ 6867 ΜΕ 97238

53	<b>ΙΜΕ ΑΓ. ΧΡΙΣΤΟΦΟΡΟΣ ΕΘΝΙΚΕΣ ΜΕΤΑΦΟΡΕΣ</b>	ΑΓΓΕΛΗ ΓΟΒΙΟΥ ΨΑΧΝΑ ΕΥΒΟΙΑΣ- 2228023511/6973772505/69737725 15/ 999187862	ΝΟΜΟΣ ΕΥΒΟΙΑΣ	ΦΟΡΤΗΓΟ 17-35 Τ ΦΟΡΤΗΓΟ 17-35 Τ ΦΟΡΤΗΓΟ 17-35 Τ ΦΟΡΤΗΓΟ 17-35 Τ ΦΟΡΤΗΓΟ 17-35 Τ ΦΟΡΤΗΓΟ 17-35 Τ ΦΟΡΤΗΓΟ 17-35 Τ ΦΟΡΤΗΓΟ 17-35 Τ ΦΟΡΤΗΓΟ 17-35 Τ ΦΟΡΤΗΓΟ 17-35 Τ ΦΟΡΤΗΓΟ 17-35 Τ ΦΟΡΤΗΓΟ 17-35 Τ ΦΟΡΤΗΓΟ 17-35 Τ ΦΟΡΤΗΓΟ 17-35 Τ ΦΟΡΤΗΓΟ 17-35 Τ ΦΟΡΤΗΓΟ 17-35 Τ ΦΟΡΤΗΓΟ 17-35 Τ ΦΟΡΤΗΓΟ 17-35 Τ ΦΟΡΤΗΓΟ 17-35 Τ ΦΟΡΤΗΓΟ 17-35 Τ	ΕΚΒ 2555 ΕΚΒ 2549 ΕΚΒ 2515 ΕΚΒ 2683 ΙΑΕ 4678 ΕΚΒ 2605 ΕΚΒ 2470 ΕΚΒ 2546 ΕΚΒ 2371 ΕΚΒ 2489 ΕΚΒ 2517 ΕΚΒ 7756 ΕΚΒ 2504 ΕΚΒ 2525 ΕΚΒ 2389 ΕΚΒ 2397 ΕΚΒ 2364 ΕΚΒ 2604 ΕΚΒ 2527 ΕΚΒ 2378
----	--	---	---------------	--	--

54	ΙΩΑΝΝΑ ΣΥΖ.ΦΩΤ.ΠΕΤΡΟΥ ΚΑΙ ΣΙΑ ΟΕ	ΓΛΑΥΚΟΥ 22 ΧΑΛΚΙΔΑ- 6974880663/6932244163	ΝΟΜΟΣ ΕΥΒΟΙΑΣ	ΦΟΡΤΗΓΟ 17-35 T ΠΡΟΩΘΗΤΗΡΑΣ D9 ΕΚΣΚΑΦΕΑΣ ΕΡΠ. ΑΠΌ 300 ΗΡ ΚΑΙ ΑΝΩ ΕΚΣΚΑΦΕΑΣ ΕΡΠ. ΑΠΌ 300 ΗΡ ΚΑΙ ΑΝΩ ΕΚΣΚΑΦΕΑΣ ΕΡΠ. 201-300 ΗΡ ΕΚΣΚΑΦΕΑΣ ΕΛ. ΕΩΣ 200 ΗΡ ΦΟΡΤΩΤΗΣ ΕΡΠ. ΑΠΌ 101-200 ΗΡ ΦΟΡΤΩΤΗΣ ΕΛ. ΕΩΣ 200ΗΡ GRADER(ΔΙΑΜΟΡΦΩΤΗΡΑΣ) ΕΚΣΚΑΦΕΑΣ ΕΡΠ. ΕΩΣ 200 ΗΡ BOBCAT BOBCAT ΟΔΟΣΤΡΩΤΗΡΑΣ ΔΟΝ. ΑΝΩ ΤΩΝ 80 ΗΡ ΑΥΤΟΚΙΝΟΥΜΕΝΟ ΕΡΠ. ΚΟΣΚΙΝΟ	ΧΑΙ 1400 ΜΕ 144967 ΜΕ 105000 ΜΕ 89734 ΜΕ 63385 ΜΕ 81195 ΜΕ 77168 ΜΕ 78274 ΜΕ 72241 ΜΕ 135040 ΜΕ 85834 ΜΕ 76326 ΜΕ 56171 ΜΕ 125357
55	ΚΑΚΑΒΑΣ ΙΩΑΝΝΗΣ	ΕΡΕΤΡΙΑ-6972820992/110449023	ΝΟΜΟΣ ΕΥΒΟΙΑΣ	JCB ΦΟΡΤΩΤΗΣ ΕΛΑΣΤ. ΕΩΣ 200 ΗΡ ΦΟΡΤΗΓΟ 17-35 T	ΜΕ 68996 ΜΕ 118922 ΧΑΡ 8772

56	ΚΑΛΟΓΗΡΟΣ ΙΩΑΝΝΗΣ	ΚΑΡΥΣΤΟΣ-6932543359	ΔΗΜΟΣ ΚΑΡΥΣΤΟΥ	<p>JCB  ΦΟΡΤΩΤΗΣ ΕΛ. 101-200 HP  D7 ΠΡΟΩΘΗΤΗΣ  ΕΚΣΚΑΦΕΑΣ ΕΛ. ΕΩΣ 200 HP  ΕΚΣΚΑΦΕΑΣ ΕΛ. ΕΩΣ 200 HP  ΦΟΡΤΩΤΗΣ ΕΡΠ. 101-200 HP  GRADER  ΦΟΡΤΗΓΟ 17-35 T  ΑΥΤΟΚΙΝΟΥΜΕΝΗ ΥΔΡΟΦΟΡΑ  ΦΟΡΤΗΓΟ 17-35 T</p>	<p>ME 94734  ME 44137  ME 44138  ME 44068  ME 56143  ME 67938  ME 77088  ΧΑΗ 8108  ΑΝ 1491  --</p>
57	ΚΑΛΟΓΗΡΟΣ ΜΙΧΑΗΛ	ΚΑΡΥΣΤΟΣ-6973907240	ΔΗΜΟΣ ΚΑΡΥΣΤΟΥ	<p>BOBCAT  ΦΟΡΤΩΤΗΣ ΕΡΠ. ΕΩΣ 100 HP  ΟΔΟΣΤΡΩΤΗΡΑΣ ΕΩΣ 80 HP  ΟΔΟΣΤΡΩΤΗΡΑΣ ΑΝΩ ΤΩΝ 80 HP  ΑΥΤΟΚΙΝΟΥΜΕΝΗ ΥΔΡΟΦΟΡΑ  ΑΥΤΟΚΙΝΟΥΜΕΝΗ ΥΔΡΟΦΟΡΑ</p>	<p>ME 125375  ME 94733  ME 126398  ME 34836  ΧΑΟ 8338  ΝΧΑ 8788</p>



58	ΚΑΛΟΥΤΣΑΣ ΑΡΤΕΜΙΟΣ	ΩΡΕΟΙ ΙΣΤΙΑΙΑΣ- 6977506207	ΔΗΜΟΣ ΙΣΤΙΑΙΑΣ- ΑΙΔΗΨΟΥ ΔΗΜΟΣ ΜΑΝΤΟΥΔΙΟΥ- ΛΙΜΝΗΣ-ΑΓ.ΑΝΝΑΣ	ΦΟΡΤΩΤΗΣ ΕΛ.ΑΠΟ 200HP ΚΑΙ ΑΝΩ ΠΡΟΩΘΗΤΗΡΑΣ D6 ΑΥΤΟΚΙΝΟΥΜΕΝΗ ΑΛΑΤΙΕΡΑ ΜΕ ΛΕΠΙΔΑ GRADER(ΔΙΑΜΟΡΦΩΤΗΡΑΣ) ΠΡΟΩΘΗΤΗΡΑΣ D8 ΠΡΟΩΘΗΤΗΡΑΣ D7 ΦΟΡΤΗΓΟ 17-35 T ΤΡΑΚΤΕΡ ΜΕ ΜΑΧΑΙΡΙ ΦΟΡΤΗΓΟ 17-35 T ΦΟΡΤΗΓΟ 17-35T ΠΡΟΩΘΗΤΗΡΑΣ D8 JCB ΤΡΑΚΤΕΡ ΜΕ ΚΑΤΑΣΤΡΟΦΕΑ	ME 81153 ME 44069 ME 101396 ME 39367 ME 132919 ME 56155 ΧΑΜ 2326 ΕΚΒ 2428 ΙΑΕ 4628 ΕΚΒ 3084 ME 29633 ME 68968 ΑΜ 55978
59	ΚΑΛΟΥΤΣΑΣ ΑΡΤΕΜΙΟΣ & ΣΙΑ Ο.Ε.	ΩΡΕΟΙ ΙΣΤΙΑΙΑΣ- 6977506207	ΔΗΜΟΣ ΙΣΤΙΑΙΑΣ- ΑΙΔΗΨΟΥ ΔΗΜΟΣ ΜΑΝΤΟΥΔΙΟΥ- ΛΙΜΝΗΣ-ΑΓ.ΑΝΝΑΣ	ΠΡΟΩΘΗΤΗΡΑΣ D8 GRADER(ΔΙΑΜΟΡΦΩΤΗΡΑΣ) GRADER(ΔΙΑΜΟΡΦΩΤΗΡΑΣ) ΦΟΡΤΩΤΗΣ ΕΛ. 101-200 HP ΕΚΣΚΑΦΕΑΣ ΕΡΠ. ΕΩΣ 200HP ΟΔΟΣΤΡΩΤΗΡΑΣ ΔΟΝ. ΑΝΩ ΤΩΝ 80 HP ΦΟΡΤΩΤΗΣ ΕΡΠ.101-200HP ΕΚΣΚΑΦΕΑΣ ΕΡΠ. ΕΩΣ 200 HP ΦΟΡΤΩΤΗΣ ΕΛ. ΕΩΣ 100 HP ΠΡΟΩΘΗΤΗΡΑΣ D9 ΦΟΡΤΩΤΗΣ ΕΡΠ. 101-200 HP D8	ME 96004 ME 58204 ME 85846 ME 82723 ME 83720 ME 92344 ME 135112 ME 116933 ME 116924 ME 28491 ME 94547 ME 92345
60	ΚΑΛΤΣΑΣ ΧΡΗΣΤΟΣ	ΛΟΥΚΙΣΙΑ ΧΑΛΚΙΔΑΣ - 6936242854	ΔΗΜΟΣ ΧΑΛΚΙΔΕΩΝ	JCB ΦΟΡΤΗΓΟ 17-35 T	ME 72244 ΕΚΒ 6736

61	ΚΑΝΔΙΑ ΑΘ-ΜΠΕΣΙΑ ΛΕΜΟΝΙΑ Ο.Ε.	ΠΡΟΚΟΠΙ ΕΥΒΟΙΑΣ-6936177270-69	ΝΟΜΟΣ ΕΥΒΟΙΑΣ	ΦΟΡΤΗΓΟ 17-35 T ΦΟΡΤΗΓΟ 17-35 T ΦΟΡΤΗΓΟ 17-35 T ΦΟΡΤΩΤΗΣ ΕΛΑΣΤ. 220 ΗΡ ΚΑΙ ΑΝΩ ΦΟΡΤΩΤΗΣ ΕΛΑΣΤ. 220 ΗΡ ΚΑΙ ΑΝΩ ΕΚΣΚΑΦΕΑΣ ΕΡΠ. ΑΠΌ 201-300 ΗΡ ΕΚΣΚΑΦΕΑΣ ΕΡΠ. ΑΠΌ 201-300 ΗΡ ΕΚΣΚΑΦΕΑΣ ΕΡΠ. ΕΩΣ 200 ΗΡ D9 ΠΡΟΩΘΗΤΗΣ ΒΟΒCΑΤ ΦΟΡΤΩΤΗΣ ΕΛΑΣΤ. ΑΠΌ 200 ΗΡ ΚΑΙ ΑΝΩ ΕΚΣΚΑΦΕΑΣ ΕΡΠ. <300ΗΡ ΑΥΤΟΚΙΝΟΥΜΕΝΗ ΥΔΡΟΦΟΡΑ	ΧΑΝ 2557 ΧΑΙ 2471 ΧΑΟ 7671 ΜΕ 60522 ΜΕ 114717 ΜΕ 104974 ΜΕ 94730 ΜΕ 72233 ΜΕ 100332 ΜΕ 118920 ΜΕ 114717 ΜΕ 111634 ΧΑΝ 2557
62	ΚΑΝΤΑΣ ΠΑΝΑΓΙΩΤΗΣ	ΠΡΟΚΟΠΙ ΕΥΒΟΙΑΣ-6936177270-70/301596671	ΝΟΜΟΣ ΕΥΒΟΙΑΣ	ΦΟΡΤΗΓΟ 17-35 T ΦΟΡΤΗΓΟ 17-35 T	ΕΚΒ 2579 ΝΧΑ 9105
63	ΚΑΠΡΗΣ ΠΑΝΑΓΙΩΤΗΣ	ΔΡΟΣΙΑ ΧΑΛΚΙΔΑΣ-6932177535/071295520	ΝΟΜΟΣ ΕΥΒΟΙΑΣ	ΑΥΤΟΚΙΝΟΥΜΕΝΗ ΥΔΡΟΦΟΡΑ ΑΥΤΟΚΙΝΟΥΜΕΝΗ ΥΔΡΟΦΟΡΑ ΑΥΤΟΚΙΝΟΥΜΕΝΗ ΥΔΡΟΦΟΡΑ ΑΥΤΟΚΙΝΟΥΜΕΝΗ ΥΔΡΟΦΟΡΑ ΑΥΤΟΚΙΝΟΥΜΕΝΗ ΥΔΡΟΦΟΡΑ	ΕΚΒ 2423 ΙΑΕ 4692 ΕΚΑ 7216 ΧΑΑ 9455 ΝΧΑ 9022
64	ΚΑΡΑΓΙΑΝΝΗΣ ΠΕΤΡΟΣ	ΝΕΑ ΣΤΥΡΑ-6907510668-024513506	ΔΗΜΟΣ ΚΑΡΥΣΤΟΥ	ΦΟΡΤΗΓΟ 16Τ ΦΟΡΤΩΤΗΣ ΕΡΠ.120ΗΡ ΕΚΣΚΑΦΕΑΣ ΕΛ. ΕΩΣ 100 ΗΡ	ΧΑΗ 9581 ΜΕ 26552 ΜΕ 36987
65	ΚΑΡΑΜΟΥΖΗΣ ΚΩΝ/ΝΟΣ	ΚΑΤΩ ΚΟΥΡΟΥΝΙ ΚΥΜΗΣ-6976707087/ 071383593	ΔΗΜΟΣ ΚΥΜΗΣ-ΑΛΙΒΕΡΙΟΥ	JCB ΒΟΒCΑΤ ΦΟΡΤΗΓΟ 10-17 T	ΜΕ 110009 ΜΕ 110781 ΧΑΧ 6133

66	ΚΑΡΑΤΖΑΣ ΧΑΡΑΛΑΜΠΟΣ	ΑΜΦΙΘΕΑ ΕΥΒΟΙΑΣ- 6973801953/6974315934/06611514 9	ΝΟΜΟΣ ΕΥΒΟΙΑΣ	JCB ΦΟΡΤΗΓΟ 17-35Τ ΦΟΡΤΗΓΟ 17-35Τ ΦΟΡΤΗΓΟ 17-35Τ BOBCAT	ΜΕ 112454 ΧΑΤ 9176 ΧΑΤ 2495 ΧΑΥ 7836 ΜΕ 137476
67	ΚΑΡΛΗΣ ΘΩΜΑΣ	ΛΟΥΤΣΑ ΕΥΒΟΙΑΣ/6973015147/1224698360	ΔΗΜΟΣ ΔΙΡΦΥΩΝ- ΜΕΣΣΑΠΙΩΝ ΔΗΜΟΣ ΚΥΜΗΣ-ΑΛΙΒΕΡΙΟΥ ΔΗΜΟΣ ΧΑΛΚΙΔΕΩΝ	ΦΟΡΤΩΤΗΣ ΕΛ. ΕΩΣ 200 ΗΡ	ΜΕ 116925
68	ΚΑΤΣΗΣ ΑΝΑΣΤΑΣΙΟΣ	ΜΕΤΟΧΙ ΚΥΜΗΣ ΕΥΒΟΙΑΣ- 6977573239/ 076441203	ΔΗΜΟΣ ΚΥΜΗΣ- ΑΛΙΒΕΡΙΟΥ ΔΗΜΟΣ ΔΙΡΦΥΩΝ ΜΕΣΣΑΠΙΩΝ	ΦΟΡΤΩΤΗΣ ΕΛΑΣΤ.101-200 ΗΡ ΦΟΡΤΗΓΟ 17-35 Τ ΦΟΡΤΗΓΟ 17-35 Τ ΦΟΡΤΗΓΟ 17-35 Τ ΦΟΡΤΗΓΟ 17-35Τ	ΜΕ 44073 ΕΚΒ 2585 ΕΚΕ 3973 ΕΚΒ 9422 ΝΧΑ 9098
69	ΚΙΟΥΣΗΣ ΚΩΝ/ΝΟΣ	ΑΛΙΒΕΡΙ- 6972495333	ΔΗΜΟΣ ΚΥΜΗΣ- ΑΛΙΒΕΡΙΟΥ ΔΗΜΟΣ ΕΡΕΤΡΙΑΣ	ΦΟΡΤΩΤΗΣ ΕΡΠ. ΕΩΣ 200 ΗΡ ΠΡΟΩΘΗΤΗΡΑΣ D7 ΠΡΟΩΘΗΤΗΡΑΣ D8 ΕΚΣΚΑΦΕΑΣ ΕΛ. ΕΩΣ 200 ΗΡ ΦΟΡΤΗΓΟ 17-35 Τ JCB GRANDER(ΔΙΑΜΟΡΦΩΤΗΡΑΣ)	ΜΕ 101393 ΜΕ 116950 ΜΕ 107620 ΜΕ 44555 ΧΑΗ 1399 ΜΕ 82705 ΜΕ 44170
70	ΚΟΚΚΟΣ ΔΗΜΗΤΡΙΟΣ & ΣΙΑ Ο.Ε.	ΑΓ.ΒΛΑΣΗΣ ΚΟΝΙΣΤΡΩΝ- 6988616303/ 801659709	ΝΟΜΟΣ ΕΥΒΟΙΑΣ	ΠΡΟΩΘΗΤΗΡΑΣ D7 ΦΟΡΤΩΤΗΣ ΕΛ. 101-200 ΗΡ ΦΟΡΤΩΤΗΣ ΕΛ. 101-200 ΗΡ ΦΟΡΤΗΓΟ 17-35 Τ ΦΟΡΤΗΓΟ 17-35 Τ JCB ΦΟΡΤΩΤΗΣ ΕΡΠ. 95ΗΡ ΕΚΣΚΑΦΕΑΣ .ΕΡΠ	ΜΕ 17164 ΜΕ 26508 ΜΕ 102477 ΧΑΜ 4748 ΑΡΗ 8812 ΜΕ 67932 ΜΕ 26476 ΜΕ 110786

71	ΚΟΜΠΟΘΑΝΑΣΗΣ ΙΩΑΝΝΗΣ	ΚΕΡΑΣΙΑ ΕΛΥΜΝΙΩΝ- 6973717679/162955218	ΔΗΜΟΣ ΜΑΝΤΟΥΔΙΟΥ- ΛΙΜΝΗΣ-ΑΓ.ΑΝΝΑΣ	GRADER (ΔΙΑΜΟΡΦΩΤΗΡΑΣ)	ΜΕ 31554
72	ΚΟΡΔΗ ΕΛΕΥΘΕΡΙΑ	ΛΟΥΚΙΣΙΑ ΧΑΛΚΙΔΑΣ- 6973866336	ΔΗΜΟΣ ΧΑΛΚΙΔΕΩΝ	BOBCAT JCB ΕΚΣΚΑΦΕΑΣ ΕΛ. ΕΩΣ 200 HP	ΜΕ 128456 ΜΕ 82559 ΜΕ 85838
73	ΚΟΤΤΗΣ ΔΗΜΗΤΡΙΟΣ	ΩΡΟΛΟΙ ΚΥΜΗΣ- 6934127545/6980172105/ 2223031198	ΔΗΜΟΣ ΚΥΜΗΣ- ΑΛΙΒΕΡΙΟΥ	JCB JCB	ΜΕ 44124 ΜΕ 79610
74	ΚΟΤΤΗΣ ΠΑΝΑΓΙΩΤΗΣ	ΠΥΡΓΙ ΚΥΜΗΣ- 6944146243	ΝΟΜΟΣ ΕΥΒΟΙΑΣ	JCB ΦΟΡΤΩΤΗΣ ΕΡΠ ΕΩΣ 100 HP BOBCAT ΕΚΣΚΑΦΕΑΣ ΕΡΠ. ΕΩΣ 200 HP ΕΚΣΚΑΦΕΑΣ ΕΡΠ. ΕΩΣ 200 HP ΦΟΡΤΗΓΟ 0-10T	ΜΕ 102815 ΜΕ 129319 ΜΕ 141606 ΜΕ 129310 ΜΕ 129320 ΧΑΗ 6994
75	ΚΟΥΛΟΥΡΙΔΗΣ ΧΡΗΣΤΟΣ	ΚΥΜΗ (ΟΞΥΛΙΘΟΣ)- 6932101735/ 124272574	ΔΗΜΟΣ ΚΥΜΗΣ- ΑΛΙΒΕΡΙΟΥ ΔΗΜΟΣ ΧΑΛΚΙΔΕΩΝ ΔΗΜΟΣ ΕΡΕΤΡΙΑΣ	ΦΟΡΤΩΤΗΣ ΕΡΠ. ΕΩΣ 200 HP JCB ΕΚΣΚΑΦΕΑΣ ΕΡΠ. ΕΩΣ 200 HP ΕΚΣΚΑΦΕΑΣ ΕΡΠ. ΕΩΣ 200 HP ΕΚΣΚΑΦΕΑΣ ΕΛΑΣΤ. ΕΩΣ 200 HP ΕΚΣΚΑΦΕΑΣ ΕΛΑΣΤ. ΕΩΣ 100 HP ΦΟΡΤΗΓΟ 17-35T ΦΟΡΤΗΓΟ 17-35T	ΜΕ 80407 ΜΕ 100349 ΜΕ 124425 ΜΕ 128453 ΜΕ 125360 ΜΕ 125359 ΧΑΡ 1936 ΧΑΧ 3267
76	ΚΟΥΤΣΑΥΛΗΣ ΑΘΑΝΑΣΙΟΣ	ΣΤΡΟΠΩΝΕΣ ΕΥΒΟΙΑΣ- 6974107765/047533182	ΝΟΜΟΣ ΕΥΒΟΙΑΣ	ΦΟΡΤΩΤΗΣ ΕΡΠ. 101-200 HP ΦΟΡΤΩΤΗΣ ΕΛΑΣΤ. ΑΠΟ 101-200 HP ΠΡΟΩΘΗΤΗΡΑΣ D8 ΠΡΟΩΘΗΤΗΡΑΣ D9 ΕΚΣΚΑΦΕΑΣ ΕΡΠ. ΑΠΟ 300 HP ΚΑΙ ΑΝΩ ΦΟΡΤΗΓΟ 17-35T GRADER (ΔΙΑΜΟΡΦΩΤΗΡΑΣ) JCB	ΜΕ 47422 ΜΕ 97255 ΜΕ 31513 ΜΕ 50211 ΜΕ 49062 ΕΚΒ 6203 ΜΕ 48758 ΜΕ 110045

				ΦΟΡΤΗΓΟ 17-35Τ GRADER (ΔΙΑΜΟΡΦΩΤΗΡΑΣ) ΦΟΡΤ.ΕΛ.ΑΝΩ 200HP	ΧΑΗ 9179 ΜΕ 26492 ΜΕ 145879
77	ΚΟΥΤΣΑΥΛΗΣ ΒΑΣΙΛΕΙΟΣ	ΣΤΡΟΠΩΝΕΣ ΕΥΒΟΙΑΣ- 6974107765/166506834	ΝΟΜΟΣ ΕΥΒΟΙΑΣ	ΦΟΡΤΗΓΟ 17-35Τ ΦΟΡΤ.ΕΛ. ΑΝΩ 200HP ΠΡΟΩΘΗΤΗΣ D9 ΕΚΣΚ.ΕΛ. ΕΩΣ 100HP	ΕΚΒ 1143 ΜΕ 107041 ΜΕ 102810 ΜΕ 73859
78	ΚΟΥΤΣΟΓΙΩΡΓΑΚΗΣ ΒΑΣΙΛΕΙΟΣ	ΤΑΞΙΑΡΧΗΣ ΙΣΤΙΑΙΑΣ	ΝΟΜΟΣ ΕΥΒΟΙΑΣ	BC ΟΧΗΜΑ ΕΛΕΗΣ ΗΜΙΡΥΜ/ΝΟΥ BC ΟΧΗΜΑ ΕΛΕΗΣ ΗΜΙΡΥΜ/ΝΟΥ	ΕΚΒ 2658 ΕΚΒ 8819
79	ΚΩΝ/ΝΟΣ & ΜΑΡΙΟΣ ΤΣΟΚΑΝΗΣ ΙΚΕ	ΑΓ.ΣΟΦΙΑ ΜΕΣΣΑΠΙΩΝ- 6977457053/69877781829/8009541 11	ΝΟΜΟΣ ΕΥΒΟΙΑΣ	JCB ΦΟΡΤΗΓΟ 17-35Τ (ΥΔΡΟΦΟΡΑ) ΦΟΡΤΗΓΟ 17-35Τ (ΥΔΡΟΦΟΡΑ) ΦΟΡΤΗΓΟ 17-35Τ (ΥΔΡΟΦΟΡΑ) ΦΟΡΤΩΤΗΣ ΕΛ. 270HP	ΜΕ 101384 ΧΑΖ 1558 ΙΑΕ 4646 ΕΚΒ 2407 ΜΕ 68951
80	ΚΩΝ/ΝΟΣ ΟΡΦΑΝΟΣ - ΠΑΠΑΣΩΤΗΡΙΟΥ ΙΩΑΝΝΗΣ	ΠΑΡΟΔΟΣ ΟΡ.ΜΑΚΡΗ ΧΑΛΚΙΔΑ- 6932222654/2221022438	ΝΟΜΟΣ ΕΥΒΟΙΑΣ	ΑΥΤΟΚΙΝΟΥΜΕΝΗ ΥΔΡΟΦΟΡΑ ΑΥΤΟΚΙΝΟΥΜΕΝΗ ΥΔΡΟΦΟΡΑ	ΕΚΒ 2493 (Ρ 8551) ΕΚΒ 2580(Ρ 33838)
81	ΚΩΝΣΤΑΝΤΙΝΟΥ ΝΙΚΟΛΑΟΣ	ΑΧΛΑΔΙ ΑΓ.ΑΝΝΑΣ ΕΥΒΟΙΑΣ- 6976637756/035174522	ΔΗΜΟΣ ΜΑΝΤΟΥΔΙΟΥ- ΛΙΜΝΗΣ-ΑΓ.ΑΝΝΑΣ	ΠΡΟΩΘΗΤΗΣ D6	ΜΕ 57720
82	ΛΑΓΟΣ ΓΕΩΡΓΙΟΣ	ΝΕΑ ΑΡΤΑΚΗ- 6978771244/ 074329834	ΔΗΜΟΣ ΔΙΡΦΥΩΝ- ΜΕΣΣΑΠΙΩΝ- ΔΗΜΟΣ ΧΑΛΚΙΔΕΩΝ	JCB ΦΟΡΤΗΓΟ 17-35Τ ΦΟΡΤΗΓΟ 17-35Τ ΦΟΡΤΗΓΟ 17-35Τ ΕΚΣΚ. ΕΡΠ. ΑΝΩ 200HP ΦΟΡΤΗΓΟ 17-35Τ	ΜΕ 107583 ΙΑΕ 4678 ΕΚΒ 2372 ΜΕ 147857 ΧΑΗ 6850
83	ΛΑΘΟΥΡΑΣ ΓΕΩΡΓΙΟΣ	ΔΥΣΤΟΣ ΕΥΒΟΙΑΣ- 6932648328/037795008	ΝΟΜΟΣ ΕΥΒΟΙΑΣ	ΦΟΡΤΗΓΟ 17-35Τ	ΕΚΑ 1147

84	ΛΑΘΟΥΡΑΣ ΚΩΝ/ΝΟΣ	ΔΥΣΤΟΣ ΕΥΒΟΙΑΣ- 6932265432	ΝΟΜΟΣ ΕΥΒΟΙΑΣ	ΦΟΡΤΗΓΟ 17-35Τ	ΕΚΑ 6896
85	ΛΑΥΚΑΣ ΤΕΧΝΙΚΗ ΜΟΝ. ΙΚΕ	ΚΑΡΥΣΤΟΣ-6983066298/ 800923890	ΝΟΜΟΣ ΕΥΒΟΙΑΣ	JCB JCB ΦΟΡΤΩΤΗΣ ΕΡΠ.101-200 ΗΡ ΦΟΡΤΩΤΗΣ ΕΛΑΣΤ. ΑΠΟ 200 ΗΡ ΚΑΙ ΑΝΩ ΠΡΟΩΘΗΤΗΡΑΣ D8 GRADER ΕΚΣΚΑΦΕΑΣ ΕΡΠ. 101-200 ΗΡ ΦΟΡΤΗΓΟ 17-35Τ ΕΚΣΚ. ΕΛ. ΕΩΣ 100 ΗΡ	ΜΕ 53470 ΜΕ 68928 ΜΕ 135815 ΜΕ 141605 ΜΕ 44571 ΜΕ 31537 ΜΕ 43465 ΧΑΟ 4557 ΜΕ 039620
86	ΛΙΑΣΚΟΥ ΣΕΒΑΣΤΗ	ΚΑΡΥΣΤΟΣ-6932627999	ΝΟΜΟΣ ΕΥΒΟΙΑΣ	ΑΥΤΟΚΙΝΟΥΜΕΝΗ ΥΔΡΟΦΟΡΑ	ΧΑΚ 6002
87	ΛΙΘΟΟΙΚΟΔΟΜΙΚΗ ΖΟΥΡΑΣ ΚΩΝ/ΝΟΣ& ΖΟΥΡΑΣ ΧΡ. ΟΕ	ΣΤΥΡΑ ΕΥΒΟΙΑΣ- 6986611479/6970297051/ 800475093	ΔΗΜΟΣ ΚΑΡΥΣΤΟΥ ΔΗΜΟΣ ΚΥΜΗΣ- ΑΛΙΒΕΡΙΟΥ	ΕΚΣΚΑΦΕΑΣ ΕΛ.ΕΩΣ 200 ΗΡ ΦΟΡΤΩΤΗΣ ΕΡΠ. ΕΩΣ 100 JCB ΦΟΡΤΗΓΟ 17-35Τ ΦΟΡΤΗΓΟ 17-35Τ ΑΝΥΨΩΤΙΚΟΣ ΓΕΡΑΝΟΣ	ΜΕ 81183 ΜΕ 100326 ΜΕ 54557 ΧΑΜ 3846 ΧΑΥ 3066 ΧΑΧ 3317
88	ΛΙΤΣΑΣ ΑΝΤΩΝΙΟΣ	ΚΟΤΣΙΚΙΑ- 6972526411	ΔΗΜΟΣ ΜΑΝΤΟΥΔΙΟΥ- ΛΙΜΝΗΣ-ΑΓ.ΑΝΝΑΣ	ΦΟΡΤΩΤΗΣ ΕΛΑΣΤ. 80 ΗΡ JCB	ΜΕ 57110 ΜΕ 57148
89	ΜΑΡΙΝΟΣ ΜΑΡΙΟΣ	ΠΕΤΡΙΕΣ ΕΥΒΟΙΑΣ- 6948759410/ 138192745	ΔΗΜΟΣ ΚΥΜΗΣ- ΑΛΙΒΕΡΙΟΥ	ΦΟΡΤΩΤΗΣ ΕΡΠ. 101-200ΗΡ JCB ΕΚΣΚ.ΕΛ. ΕΩΣ 100ΗΡ	ΜΕ 110020 ΜΕ 144974 ΜΕ 75634
90	ΜΑΡΟΥΔΗΣ ΓΕΩΡΓΙΟΣ	ΡΟΒΙΕΣ ΛΙΜΝΗΣ -6945583235	ΝΟΜΟΣ ΕΥΒΟΙΑΣ	GRADER ΠΡΟΩΘΗΤΗΡΑΣ D7 ΠΡΟΩΘΗΤΗΡΑΣ D7 ΦΟΡΤΩΤΗΣ ΕΛ. ΑΠΟ 200 ΗΡ ΚΑΙ ΑΝΩ ΟΧΗΜΑ ΜΕΤΑΦ.ΜΗΧ/ΤΩΝ ΦΟΡΤΗΓΟ/ΑΛΑΤΙΕΡΑ ΦΟΡΤΗΓΟ/ΑΛΑΤΙΕΡΑ	ΜΕ 44149 ΜΕ 63652 ΜΕ 18840 ΜΕ 61622 ΧΑΙ 9472 ΧΑΙ 9144 ΧΑΙ 9472

91	<b>ΜΑΡΟΥΔΗΣ ΔΑΪΪΔ</b>	ΡΟΒΙΕΣ ΛΙΜΝΗΣ- 6946140991/6932468301	ΝΟΜΟΣ ΕΥΒΟΙΑΣ	ΠΡΟΩΘΗΤΗΡΑΣ D8 ΠΡΟΩΘΗΤΗΡΑΣ D7 GRADER JCB ΕΚΣΚΑΦΕΑΣ ΕΡΠ. ΕΩΣ 200 ΗΡ	ΜΕ 36992 ΜΕ 113084 ΜΕ 73889 ΜΕ 100955 ΜΕ 61620
92	<b>ΜΑΡΟΥΔΗΣ ΙΩΑΝΝΗΣ</b>	ΡΟΒΙΕΣ ΛΙΜΝΗΣ- 6944353553	ΝΟΜΟΣ ΕΥΒΟΙΑΣ	ΠΡΟΩΘΗΤΗΡΑΣ D9 ΕΚΣΚΑΦΕΑΣ ΕΡΠ.ΕΩΣ 200 ΗΡ BOBCAT ΦΟΡΤΗΓΟ 17-35T	ΜΕ 21381 ΜΕ 107029 ΜΕ 73916 ΧΑΧ 3753

93	ΜΕΤΑΞΑΣ ΛΟΥΚΑΣ	ΑΓ.ΛΟΥΚΑΣ ΑΛΙΒΕΡΙΟΥ- 6972878503	ΔΗΜΟΣ ΚΥΜΗΣ- ΑΛΙΒΕΡΙΟΥ ΔΗΜΟΣ ΕΡΕΤΡΙΑΣ ΔΗΜΟΣ ΚΑΡΥΣΤΟΥ	D8 ΠΡΟΩΘΗΤΗΣ D9 ΠΡΟΩΘΗΤΗΣ ΦΟΡΤΩΤΗΣ ΕΛ.ΑΠΟ 200HP ΚΑΙ ΑΝΩ ΦΟΡΤΩΤΗΣ ΕΛ.ΑΠΟ 200HP ΚΑΙ ΑΝΩ GRADER(ΔΙΑΜΟΡΦΩΤΗΡΑΣ) ΦΟΡΤΩΤΗΣ ΕΛ.ΑΠΟ 200HP ΚΑΙ ΑΝΩ JCB ΦΟΡΤΩΤΗΣ ΕΛ.101-200 HP ΦΟΡΤΩΤΗΣ ΕΛ.ΕΩΣ 100HP ΥΔΡΟΦΟΡΑ ΦΟΡΤΗΓΟ 17-35T ΦΟΡΤΗΓΟ 17-35T ΦΟΡΤΗΓΟ 17-35T ΦΟΡΤΗΓΟ 17-35T ΦΟΡΤΗΓΟ 17-35T ΦΟΡΤΗΓΟ 17-35T ΦΟΡΤΗΓΟ 17-35T ΦΟΡΤΗΓΟ 17-35T ΦΟΡΤΗΓΟ 17-35T ΦΟΡΤΗΓΟ 17-35T ΦΟΡΤΗΓΟ 17-35T ΦΟΡΤΗΓΟ 17-35T ΦΟΡΤΗΓΟ 17-35T ΦΟΡΤΗΓΟ 17-35T ΦΟΡΤΗΓΟ 17-35 ΑΕΡΟΣΥΜΠΙΕΣΤΗΣ D9 ΠΡΟΩΘΗΤΗΣ D9 ΠΡΟΩΘΗΤΗΣ ΕΚΣΚΑΦΕΑΣ ΕΡΠ ΕΩΣ 200HP CATERPILLAR	ME 107597 ME 36168 ME 36027 ME25346 ME 132881 ME 63354 ME 140050 ME 44163 ME 59399 ME 86450 EKB 2333 EKA 4703 EKE 4263 EKE 4279 EKE 4285 ΧΑΥ 2781 ΧΑΟ 4511 ΧΑΥ 6132 ΑΧΜ 8162 ΑΧΜ 9711 ΥΜΟ 2376 ΧΑΟ 4835 ΙΑΕ 4726 ME 132903 ME 107597 ME 53755 ME 84135 ME 51712
94	ΜΠΑΚΛΑΤΖΟΓΛΟΥ ΕΙΡΗΝΗ	ΓΟΥΒΕΣ- 6976800818	ΔΗΜΟΣ ΙΣΤΙΑΙΑΣ- ΑΙΔΗΨΟΥ	JCB	ME 107031



95	ΜΠΑΛΙΑΤΣΑΣ ΔΗΜΟΣ	ΨΑΧΝΑ- 6932450511	ΝΟΜΟΣ ΕΥΒΟΙΑΣ	ΦΟΡΤΩΤΗΣ ΕΡΠ. ΕΩΣ 100 ΗΡ ΑΝΥΨΩΤΙΚΟΣ ΓΕΡΑΝΟΣ ΑΝΥΨΩΤΙΚΟΣ ΓΕΡΑΝΟΣ ΚΑΛΑΘΟΦΟΡΟ ΟΧΗΜΑ ΦΟΡΤΗΓΟ ΛΕΠΙΔΑ ΟΧΗΜΑ ΜΕΤΑΦ. ΜΗΧ/ΤΩΝ	ΜΕ 124409 ΜΕ 125373 ΕΚΒ 2315 ΝΧΑ 3442 ΕΚΕ 4910 ΝΧΑ 8940
96	ΜΠΑΜΠΑΝΙΩΤΗΣ ΕΥΑΓΓΕΛΟΣ	ΚΑΛΛΙΑΝΟΣ ΚΑΡΥΣΤΟΥ 6938785049	ΔΗΜΟ ΚΑΡΥΣΤΟΥ	JCB ΦΟΡΤΩΤΗΣ ΕΡΠ. ΕΩΣ 100 ΗΡ	ΜΕ 75219 ΜΕ 132915
97	ΜΠΑΜΠΑΝΙΩΤΗΣ ΘΕΟΔΩΡΟΣ	ΚΑΡΥΣΤΟΣ- 6932636232	ΝΟΜΟΣ ΕΥΒΟΙΑΣ	ΑΥΤΟΚΙΝΟΥΜΕΝΗ ΥΔΡΟΦΟΡΑ	ΚΡΖ 4403
98	ΜΠΑΣΙΝΑΣ ΔΗΜΗΤΡΙΟΣ	ΓΥΜΝΟ ΕΥΒΟΙΑΣ- 6907644845/122497141	ΔΗΜΟΣ ΕΡΕΤΡΙΑΣ ΔΗΜΟΣ ΧΑΛΚΙΔΕΩΝ ΔΗΜΟΣ ΚΥΜΗΣ- ΑΛΙΒΕΡΙΟΥ	JCB ΤΡΑΚΤΕΡ ΜΕ ΜΑΧΑΙΡΙ+ΑΛΑΤΙΕΡΑ ΑΥΤΟΚΙΝΟΥΜΕΝΗ ΥΔΡΟΦΟΡΑ ΦΟΡΤΗΓΟ 0-10Τ	ΜΕ 55232 ΑΜ 54411 ΑΜ 56226 ΒΙΝ 7713
99	ΜΠΑΣΟΥΚΟΣ ΓΕΩΡΓΙΟΣ	ΘΕΟΛΟΓΟΣ ΔΙΡΦΥΩΝ- 6948460908/ 047724552	ΔΗΜΟΣ ΔΙΡΦΥΩΝ ΜΕΣΣΑΠΙΩΝ ΔΗΜΟΣ ΜΑΝΤΟΥΔΙΟΥ-ΛΙΜΝΗΣ- ΑΓ.ΑΝΝΑΣ	ΦΟΡΤΩΤΗΣ ΕΡΠ. 101-180 ΗΡ ΦΟΡΤΩΤΗΣ ΕΛΑΣΤ. 101-180 ΗΡ ΦΟΡΤΗΓΟ 17-35Τ ΕΚΣΚΑΦΕΑΣ ΕΡΠ. ΕΩΣ 200 ΗΡ ΕΚΣΚΑΦΕΑΣ ΕΛ. ΕΩΣ 200 ΗΡ	ΜΕ 44038 ΜΕ 102807 ΥΕΝ 1338 ΜΕ 112451 ΜΕ 100309
100	ΜΠΑΣΟΥΚΟΣ ΔΗΜΗΤΡΙΟΣ	ΘΕΟΛΟΓΟΣ ΔΙΡΦΥΩΝ- 6945785483/ 054371769	ΔΗΜΟΣ ΔΙΡΦΥΩΝ- ΜΕΣΣΑΠΙΩΝ	ΤΡΑΚΤΕΡ ΜΕ ΜΑΧΑΙΡΙ	ΜΕ 56112
101	ΜΠΑΣΟΥΚΟΣ ΧΡΗΣΤΟΣ	ΘΕΟΛΟΓΟΣ/ 6937169447/ 036668372	ΔΗΜΟΣ ΔΙΡΦΥΩΝ- ΜΕΣΣΑΠΙΩΝ	ΦΟΡΤΗΓΟ ΤΕΤΡΑΞΟΝΙΚΟ ΟΧΗΜΑ ΜΕΤΑΦΟΡΑΣ ΟΧΗΜΑΤΩΝ	ΧΑΧ 5077 ΕΚΑ 6831

102	ΜΠΑΣΤΟΥΛΗΣ ΑΝΑΣΤΑΣΙΟΣ	ΝΕΟΧΩΡΙ-6978171661	ΔΗΜΟΣ ΕΡΕΤΡΙΑΣ ΔΗΜΟΣ ΚΥΜΗΣ- ΑΛΙΒΕΡΙΟΥ ΔΗΜΟΣ ΚΑΡΥΣΤΟΥ ΔΗΜΟΣ ΧΑΛΚΙΔΕΩΝ	GRADER JCB ΦΟΡΤΗΓΟ 17-35 T	ΜΕ 29814 ΜΕ 120387 ΧΑΧ 7037
103	ΜΠΟΥΖΑΛΑΣ ΙΩΑΝΝΗΣ	ΒΛΑΧΙΑ- 6973450528	ΔΗΜΟΣ ΜΑΝΤΟΥΔΙΟΥ- ΛΙΜΝΗΣ-ΑΓ.ΑΝΝΑΣ ΔΗΜΟΣ ΔΙΡΦΥΩΝ- ΜΕΣΣΑΠΙΩΝ	JCB ΦΟΡΤΩΤΗΣ ΕΡΠ. 101-200 ΗΡ	ΜΕ 56142 ΜΕ 59373
104	ΜΠΟΥΡΔΟΣ ΜΙΧΑΗΛ	ΚΑΡΥΣΤΟΣ- 6932070783	ΔΗΜΟΣ ΚΑΡΥΣΤΟΥ	JCB JCB	ΜΕ 85813 ΜΕ 41198
105	ΜΠΟΥΡΝΟΥΣ ΔΗΜΗΤΡΙΟΣ	ΚΑΡΥΣΤΟΣ- 6936619069	ΝΟΜΟΣ ΕΥΒΟΙΑΣ	ΑΥΤΟΚΙΝΟΥΜΕΝΗ ΥΔΡΟΦΟΡΑ ΦΟΡΤΗΓΟ 17-35T	ΧΑΥ 2264 ΕΚΕ 4265
106	ΜΠΟΥΡΝΟΥΣ ΙΩΑΝΝΗΣ	ΚΑΡΥΣΤΟΣ- 6936619069	ΝΟΜΟΣ ΕΥΒΟΙΑΣ	ΦΟΡΤΗΓΟ 17-35T ΦΟΡΤΩΤΗΣ ΕΡΠ. ΕΩΣ 200 ΗΡ JCB ΕΚΣΚΑΦΕΑΣ ΕΛΑΣΤ. ΕΩΣ 200 ΗΡ ΦΟΡΤΩΤΗΣ ΕΛΑΣΤ. ΑΠΌ 200 ΗΡ ΚΑΙ ΑΝΩ	ΧΑΝ 9116 ΜΕ 132892 ΜΕ 67919 ΜΕ 67920 ΜΕ 58236
107	ΜΩΛΕΣ ΓΕΩΡΓΙΟΣ	ΒΑΣΙΛΙΚΟΣ (ΠΕΤΡΑΛΩΝΩΝ 24)- 6932914632- 066125303	ΔΗΜΟΣ ΔΙΡΦΥΩΝ- ΜΕΣΣΑΠΙΩΝ ΔΗΜΟΣ ΧΑΛΚΙΔΕΩΝ ΔΗΜΟΣ ΚΥΜΗΣ- ΑΛΙΒΕΡΙΟΥ ΔΗΜΟΣ ΕΡΕΤΡΙΑΣ	ΦΟΡΤΗΓΑ 17-35T ΦΟΡΤΗΓΟ 17-35T ΕΚΣΚ.ΕΛ. ΕΩΣ 100 JCB	ΝΧΑ 8941 ΧΑΗ 3305 ΜΕ 81196 ΜΕ 67943
108	ΜΩΡΑΪΤΗ ΔΕΣΠΟΙΝΑ	ΔΑΦΝΗ ΛΙΜΝΗΣ- 6945228782/301569724	ΔΗΜΟΣ ΜΑΝΤΟΥΔΙΟΥ- ΛΙΜΝΗΣ-ΑΓ.ΑΝΝΑΣ	JCB	ΜΕ 70347

109	<b>ΝΕΔΩΝ ΜΟΝΟΠΡΟΣΩΠΗ Ι.Κ.Ε. (ΚΟΚΚΟΣ ΓΕΩΡΓΙΟΣ)</b>	ΑΓ.ΒΛΑΣΗΣ ΚΟΝΙΣΤΡΩΝ- 6988616303/ 801659709	ΝΟΜΟΣ ΕΥΒΟΙΑΣ	ΠΡΟΩΘΗΤΗΡΑΣ D7 ΦΟΡΤΩΤΗΣ ΕΛ. 101-200 ΗΡ ΦΟΡΤΩΤΗΣ ΕΛ. 101-200 ΗΡ ΦΟΡΤΗΓΟ 17-35 Τ ΦΟΡΤΗΓΟ 17-35 Τ JCB ΦΟΡΤΩΤΗΣ ΕΡΠ. 95ΗΡ ΕΚΣΚΑΦΕΑΣ .ΕΡΠ	ΜΕ 17164 ΜΕ 26508 ΜΕ 102477 ΧΑΜ 4748 ΑΡΗ 8812 ΜΕ 67932 ΜΕ 26476 ΜΕ 110786
110	<b>ΝΙΚ.ΑΝΤΩΝΙΟΥ &amp; ΣΙΑ Ο.Ε.</b>	ΛΥΚΟΥ 9 ΧΑΛΚΙΔΑ- 6937176595	ΝΟΜΟΣ ΕΥΒΟΙΑΣ	ΦΟΡΤΩΤΗΣ ΕΛΑΣΤ. 101-200ΗΡ ΕΚΣΚΑΦΕΑΣ ΕΡΠ ΕΩΣ 200 ΗΡ ΕΚΣΚΑΦΕΑΣ ΕΡΠ ΕΩΣ 200 ΗΡ ΕΚΣΚΑΦΕΑΣ ΕΠΡ 201-300 ΗΡ ΕΚΣΚΑΦΕΑΣ ΕΠΡ 201-300 ΗΡ ΕΚΣΚΑΦΕΑΣ ΕΛΑΣΤ. ΕΩΣ 200 ΗΡ ΕΚΣΚΑΦΕΑΣ ΕΛΑΣΤ. ΕΩΣ 200 ΗΡ ΟΔΟΣΤΡΩΤΗΡΑΣ ΕΩΣ 80 ΗΡ ΟΔΟΣΤΡΩΤΗΡΑΣ ΑΝΩ ΤΩΝ 80 ΗΡ ΒΟΒCΑΤ ΒΟΒCΑΤ ΦΟΡΤΩΤΗΣ ΕΡΠ. 101-200 ΗΡ ΦΟΡΤΗΓΟ 17-35Τ ΦΟΡΤΗΓΟ 17-35Τ ΦΟΡΤΗΓΟ 42Τ ΕΚΣΚ. ΛΑΣΤ. 101-200 ΗΡ	ΜΕ 79602 ΜΕ 79601 ΜΕ 129313 ΜΕ 58214 ΜΕ 116927 ΜΕ 116928 ΜΕ 85843 ΜΕ 129304 ΜΕ 129314 ΜΕ 140048 ΜΕ 125370 ΜΕ 141622 ΧΑΤ 9973 ΧΑΜ 4745 ΙΑΑ 4061 ΜΕ 144989
111	<b>ΝΙΚΟΛΟΥΤΣΟΥ ΜΑΡΙΑ</b>	ΒΩΚΟΥ 37 ΧΑΛΚΙΔΑ-6972081183- 6981650049	ΔΗΜΟΣ ΚΥΜΗΣ- ΑΛΙΒΕΡΙΟΥ ΔΗΜΟΣ ΕΡΕΤΡΙΑΣ ΔΗΜΟΣ ΧΑΛΚΙΔΕΩΝ	ΦΟΡΤΗΓΟ 17-35Τ	ΕΚΑ 6567

112	ΝΤΟΥΜΑΣ ΓΕΩΡΓΙΟΣ	ΨΑΧΝΑ- 6972443285/6972443284	ΝΟΜΟΣ ΕΥΒΟΙΑΣ	GRADER (ΔΙΑΜΟΡΦΩΤΗΡΑΣ) ΕΚΣΚΑΦΕΑΣ ΕΡΠ 201-300 ΗΡ ΕΚΣΚΑΦΕΑΣ ΕΡΠ. ΑΝΩ ΤΩΝ 300 ΗΡ ΦΟΡΤΩΤΗΣ ΕΛΑΣΤ. ΑΠΌ 200 ΗΡ ΚΑΙ ΑΝΩ ΦΟΡΤΗΓΟ 17-35Τ ΠΡΟΩΘΗΤΗΡΑΣ D8 ΟΧΗΜΑ ΜΕΤΑΦΟΡ. ΜΗΧ/ΤΩΝ ΟΧΗΜΑ ΜΕΤΑΦΟΡ. ΜΗΧ/ΤΩΝ	ΜΕ 61240 ΜΕ 140720 ΜΕ 104951 ΜΕ 100459 ΕΚΒ 2490 ΜΕ 047322 ΝΧΑ 8999 ΙΑΕ 4668
113	ΝΤΟΥΜΑΣ ΚΩΝ/ΝΟΣ	ΨΑΧΝΑ- 6972443285/6972443284	ΝΟΜΟΣ ΕΥΒΟΙΑΣ	ΦΟΡΤΗΓΟ 17-35Τ ΦΟΡΤΗΓΟ 17-35Τ ΠΡΟΩΘΗΤΗΡΑΣ D6 ΕΚΣΚΑΦΕΑΣ ΕΛ. ΕΩΣ 200 ΗΡ ΦΟΡΤΩΤΗΣ ΕΛ. 101-200 ΗΡ ΦΟΡΤΩΤΗΣ ΕΡΠ. ΕΩΣ 200 ΗΡ ΦΟΡΤΩΤΗΣ ΕΛ. 271ΗΡ	ΕΚΒ 2370 ΕΚΑ 6418 ΜΕ 116197 ΜΕ 138272 ΜΕ 72202 ΜΕ 44089 ΜΕ 102511
114	ΝΤΟΥΡΜΑΣ ΔΗΜΗΤΡΙΟΣ	ΧΑΛΚΙΔΑ/ 6974732332/ 045065964	ΝΟΜΟΣ ΕΥΒΟΙΑΣ	UNIMOG ΦΟΡΤΗΓΟ 17-35Τ	ΜΕ 147855 IBK 5205
115	ΞΑΝΘΟΥΛΗΣ ΕΜΜΑΝΟΥΗΛ	ΣΚΥΡΟΣ-6972701195	Δ.Ε. ΣΚΥΡΟΥ	BOBCAT ΦΟΡΤΩΤΗΣ ΕΡΠ. 101-200 ΗΡ JCB ΦΟΡΤΗΓΟ 17-35Τ ΕΚΣΚΑΦΕΑΣ ΕΛ.ΕΩΣ 200ΗΡ	ΜΕ 97243 ΜΕ 12639 ΜΕ 63442 ΙΑΕ 4673 ΜΕ 96093
116	ΞΟΥΡΙΚΗΣ ΙΩΑΝΝΗΣ	ΜΕΤΟΧΙ/6977303173/063029310	ΔΗΜΟΣ ΔΙΡΦΥΩΝ- ΜΕΣΣΑΠΙΩΝ ΔΗΜΟΣ ΚΥΜΗΣ-ΑΛΙΒΕΡΙΟΥ	ΑΛΑΤΙΕΡΑ ΜΕ ΛΕΠΙΔΑ	ΜΕ 53622
117	ΠΑΝΤΕΛΗΣ ΘΕΟΔΩΡΟΣ	ΚΑΡΥΣΤΟΣ- 2224023320/6948074906	ΔΗΜΟΣ ΚΑΡΥΣΤΟΥ	ΦΟΡΤΗΓΟ 17-35Τ JCB ΦΟΡΤΗΓΟ 17-35Τ	ΝΧΑ 9081 ΜΕ 51179 ΕΚΑ 1510
118	ΠΑΠΑΓΕΩΡΓΙΟΥ ΓΕΩΡΓΙΟΣ	ΑΓΙΟΣ ΑΙΔΗΨΟΥ- 6947722922	ΝΟΜΟΣ ΕΥΒΟΙΑΣ	ΦΟΡΤΩΤΗΣ ΕΡΠ. 101-200 ΗΡ ΕΚΣΚΑΦΕΑΣ ΕΡΠ. 201-300 ΗΡ	ΜΕ 63370 ΜΕ 70350

119	ΠΑΠΑΓΕΩΡΓΙΟΥ ΚΩΝ/ΝΟΣ	ΑΓΙΟΣ ΑΙΔΗΨΟΥ- 6947722923	ΔΗΜΟΣ ΙΣΤΙΑΙΑΣ- ΑΙΔΗΨΟΥ ΔΗΜΟΣ ΜΑΝΤΟΥΔΙΟΥ- ΛΙΜΝΗΣ-ΑΓ.ΑΝΝΑΣ ΔΗΜΟΣ ΔΙΡΦΥΩΝ- ΜΕΣΣΑΠΙΩΝ	ΦΟΡΤΩΤΗΣ ΕΛΑΣΤ. ΑΠΌ 200 ΗΡ ΚΑΙ ΑΝΩ	ΜΕ 70304
120	ΠΑΠΑΔΗΜΗΤΡΙΟΥ ΒΑΣΙΛΕΙΟΣ	ΑΓ.ΣΟΦΙΑ ΜΕΣΣΑΠΙΩΝ-6946833718	ΝΟΜΟΣ ΕΥΒΟΙΑΣ	ΦΟΡΤΩΤΗΣ ΕΛΑΣΤ. 101-200 ΗΡ JCB ΕΚΣΚΑΦΕΑΣ ΕΛΑΣΤ. ΕΩΣ 200 ΗΡ ΦΟΡΤΗΓΟ 10-17Τ	ΜΕ 23204 ΜΕ 114723 ΜΕ 044090 ΧΑΧ 1564
121	ΠΑΠΑΧΡΗΣΤΟΣ ΑΠΟΣΤΟΛΟΣ ΚΑΙ ΣΙΑ ΟΕ	ΑΕΤΟΣ ΚΑΡΥΣΤΟΥ- 6939610668	ΝΟΜΟΣ ΕΥΒΟΙΑΣ	GRADER (ΔΙΑΜΟΡΦΩΤΗΡΑΣ) ΠΡΟΩΘΗΤΗΣ D8 ΦΟΡΤΩΤΗΣ ΕΡΠ. 101-200 ΗΡ ΠΡΟΩΘΗΤΗΣ D7 ΟΔΟΣΤΡΩΤΗΡΑΣ ΔΟΝΗΤΙΚΟΣ ΕΩΣ 80 ΗΡ ΟΔΟΣΤΡΩΤΗΡΑΣ ΔΟΝ. ΑΝΩ ΤΩΝ 80 ΗΡ ΕΚΣΚΑΦΕΑΣ ΕΛ. ΕΩΣ 200 ΗΡ ΦΟΡΤΗΓΟ 17-35Τ ΦΟΡΤΗΓΟ 17-35Τ ΕΚΣΚΑΦΕΑΣ ΕΡΠ. 201-300 ΗΡ ΕΚΣΚΑΦΕΑΣ ΕΡΠ. 201-300 ΗΡ JCB ΟΧΗΜΑ ΜΕΤΑΦ. ΟΧΗΜΑΤΩΝ ΤΣΑΠΑ ΕΡΠ.	ΜΕ 73896 ΜΕ 106620 ΜΕ 73895 ΜΕ 005039 ΜΕ 62081 ΜΕ 105427 ΜΕ 73897 ΧΑΝ 2299 ΥΗΖ 9218 ΜΕ 138265 ΜΕ 129180 ΜΕ 138639 ΝΧΑ 8991 ΜΕ 143933
122	ΠΑΠΑΧΡΗΣΤΟΣ ΛΕΩΝΙΔΑΣ	ΑΕΤΟΣ ΚΑΡΥΣΤΟΥ- 6936949528	ΝΟΜΟΣ ΕΥΒΟΙΑΣ	JCB ΕΚΣΚΑΦΕΑΣ ΕΛ. ΕΩΣ 200 ΗΡ ΦΟΡΤΗΓΟ 17-35Τ	ΜΕ 56144 ΜΕ 63448 ΧΑΤ 3663
123	ΠΑΠΑΧΡΗΣΤΟΣ ΠΑΝΑΓΙΩΤΗΣ	ΑΕΤΟΣ ΚΑΡΥΣΤΟΥ-6939610668	ΔΗΜΟΣ ΚΑΡΥΣΤΟΥ ΔΗΜΟΣ ΚΥΜΗΣ- ΑΛΙΒΕΡΙΟΥ	JCB ΕΚΣΚΑΦΕΑΣ ΕΛ. ΕΩΣ 200 ΗΡ ΦΟΡΤΩΤΗΣ ΕΡΠ. 101-200 ΗΡ	ΜΕ 92341 ΜΕ 79679 ΜΕ 125368

124	ΠΕΡΡΟΣ ΝΙΚΟΛΑΟΣ	ΑΓ.ΝΙΚΟΛΑΟΣ-6944276042	ΔΗΜΟΣ ΧΑΛΚΙΔΕΩΝ ΔΗΜΟΣ ΕΡΕΤΡΙΑΣ	JCB	ΜΕ 116947
125	ΠΕΤΡΟΥ ΦΩΤΙΟΣ	ΓΛΑΥΚΟΥ 22 ΧΑΛΚΙΔΑ- 2221028610	ΝΟΜΟΣ ΕΥΒΟΙΑΣ	ΟΧΗΜΑ ΜΕΤΑΦΟΡΑΣ ΟΧΗΜΑΤΩΝ ΦΟΡΤΗΓΟ ΔΗΜΟΣΙΑΣ	ΕΚΒ 2600(Ρ 3 1893) ΕΚΒ 2501
126	ΠΛΑΤΗΣ ΔΗΜΗΤΡΙΟΣ	ΠΗΛΙ ΕΥΒΟΙΑΣ- 6974823605/ 071247233	ΔΗΜΟΣ ΜΑΝΤΟΥΔΙΟΥ- ΛΙΜΝΗΣ-ΑΓ.ΑΝΝΑΣ	JCB ΦΟΡΤΩΤΗΣ ΕΛ. ΕΩΣ 100 ΗΡ ΦΟΡΤΩΤΗΣ ΕΡΠ. 101-200 ΗΡ ΦΟΡΤΗΓΟ 17-35Τ	ΜΕ 44169 ΜΕ 22515 ΜΕ 97248 ΧΑΤ 6945
127	ΠΥΡΟΥΔΗΣ ΝΙΚΟΛΑΟΣ	ΠΡΟΚΟΠΙ- 6944437930/2227041271/04939287 4	ΝΟΜΟΣ ΕΥΒΟΙΑΣ	ΒΟΒCΑΤ ΚΑΛΑΘΟΦΟΡΟ ΟΧΗΜΑ	ΜΕ 140046 ΜΕ 146573
128	ΡΟΥΣΣΟΣ ΧΡΗΣΤΟΣ	ΚΑΜΠΙΑ ΔΙΡΦΥΩΝ- 6978054963/ 122498475	ΔΗΜΟΣ ΧΑΛΚΙΔΕΩΝ	ΤΡΑΚΤΕΡ ΜΕ ΜΑΧΑΙΡΙ	ΑΜ 55809
129	ΣΑΛΙΑΡΗ ΜΑΡΙΑ	ΠΟΛΙΤΙΚΑ ΕΥΒΟΙΑΣ- 6937041204/062863161	ΝΟΜΟΣ ΕΥΒΟΙΑΣ	ΑΛΑΤΙΕΡΑ ΜΕ ΛΕΠΙΔΑ ΑΛΑΤΙΕΡΑ ΜΕ ΛΕΠΙΔΑ JCB	ΜΕ 113373 ΜΕ 93951 ΜΕ 73861
130	ΣΠΑΝΟΣ ΑΓΓΕΛΟΣ	ΜΙΣΤΡΟΣ- 698131166/122452786	ΔΗΜΟΣ ΔΙΡΦΥΩΝ- ΜΕΣΣΑΠΙΩΝ ΔΗΜΟΣ ΧΑΛΚΙΔΕΩΝ	ΤΡΑΚΤΕΡ ΜΕ ΜΑΧΑΙΡΙ JCB	ΑΜ 56021 ΜΕ 145977
131	ΣΠΑΝΟΣ ΑΝΑΣΤΑΣΙΟΣ	ΣΤΑΥΡΟΣ ΜΕΣΣΑΠΙΩΝ- 6977906158	ΔΗΜΟΣ ΔΙΡΦΥΩΝ- ΜΕΣΣΑΠΙΩΝ ΔΗΜΟΣ ΧΑΛΚΙΔΕΩΝ ΔΗΜΟΣ ΙΣΤΙΑΙΑΣ- ΑΙΔΗΨΟΥ	ΦΟΡΤΩΤΗΣ ΕΡΠ. ΑΠΟ 101-200 ΗΡ ΦΟΡΤΗΓΟ 17-35Τ	ΜΕ 36979 ΕΚΒ 2429
132	ΣΤΑΜΑΤΟΓΙΑΝΝΗΣ ΒΑΣΙΛΕΙΟΣ	ΜΟΝΟΚΑΡΥΑ ΙΣΤΙΑΙΑΣ- 6972844125/ 044098856	ΔΗΜΟΣ ΙΣΤΙΑΙΑΣ- ΑΙΔΗΨΟΥ ΔΗΜΟΣ ΜΑΝΤΟΥΔΙΟΥ- ΛΙΜΝΗΣ-ΑΓ.ΑΝΝΑΣ	GRADER (ΔΙΑΜΟΡΦΩΤΗΡΑΣ) ΦΟΡΤΩΤΗΣ ΕΛΑΣΤ. 101-200 ΗΡ JCB D6 ΠΡΟΩΘΗΤΗΣ D7 ΠΡΟΩΘΗΤΗΣ UNIMOG(ΑΛΑΤΙΕΡΑ)	ΜΕ 56163 ΜΕ 26524 ΜΕ 96003 ΜΕ 22772 ΜΕ 30696 ΜΕ 136579

133	ΣΤΑΜΑΤΟΓΙΑΝΝΗΣ ΔΗΜΗΤΡΙΟΣ	ΜΟΝΟΚΑΡΥΑ ΙΣΤΙΑΙΑΣ- 6932238115/ 040207632	ΔΗΜΟΣ ΙΣΤΙΑΙΑΣ- ΑΙΔΗΨΟΥ ΔΗΜΟΣ ΜΑΝΤΟΥΔΙΟΥ- ΛΙΜΝΗΣ-ΑΓ.ΑΝΝΑΣ	GRADER ΠΡΟΩΘΗΤΗΡΑΣ D7 ΠΡΟΩΘΗΤΗΡΑΣ D8 ΦΟΡΤΩΤΗΣ ΕΡΠ. 101-200 ΗΡ ΦΟΡΤΗΓΟ 17-35Τ ΦΟΡΤΩΤΗΣ ΕΛ. ΕΩΣ 200 ΗΡ	ΜΕ 73882 ΜΕ 12837 ΜΕ 20527 ΜΕ 31522 ΧΑΧ 7293 ΜΕ 143829
134	ΣΤΑΜΑΤΟΥΚΟΥ ΣΟΦΙΑ "ΠΛΑΤΑΝΟΣ ΤΕΧΝΙΚΗ"	ΑΒΑΝΤΩΝ & ΤΣΙΡΙΓΩΤΗ 10,ΧΑΛΚΙΔΑ- 6932326108	ΝΟΜΟΣ ΕΥΒΟΙΑΣ	ΑΛΑΤΙΕΡΑ ΜΕ ΛΕΠΙΔΑ ΑΛΑΤΙΕΡΑ ΜΕ ΛΕΠΙΔΑ ΑΛΑΤΙΕΡΑ ΜΕ ΛΕΠΙΔΑ ΑΛΑΤΙΕΡΑ ΜΕ ΛΕΠΙΔΑ ΑΛΑΤΙΕΡΑ ΜΕ ΛΕΠΙΔΑ ΑΛΑΤΙΕΡΑ ΜΕ ΛΕΠΙΔΑ ΚΑΛΑΘΟΦΟΡΟ ΟΧΗΜΑ ΦΟΡΤΗΓΟ 0-10Τ ΦΟΡΤΗΓΟ 10-17Τ ΑΥΤΟΚΙΝΟΥΜΕΝΗ ΥΔΡΟΦΟΡΑ	ΜΕ 93951 ΜΕ 113373 ΜΕ 140041 ΜΕ 141612 ΜΕ 143831 ΜΕ 144976 ΜΕ 126390 ΧΑΟ 7643 ΧΑΤ 8809 ΧΑΥ 2540

135	ΣΤΕΦΑΝΟΣ ΛΥΜΠΕΡΗΣ & ΣΙΑ ΟΕ	ΜΥΤΙΚΑΣ ΧΑΛΚΙΔΑΣ- 2221052219/6979229295	ΝΟΜΟΣ ΕΥΒΟΙΑΣ	ΕΚΣΚΑΦΕΑΣ ΕΛ.ΕΩΣ 200HP ΦΟΡΤΩΤΗΣ ΕΛ.ΕΩΣ 100 HP BOBCAT JCB ΟΔΟΣΤΡΩΤΗΡΑΣ ΔΟΝΗΤΙΚΟΣ ΕΩΣ 80 HP ΦΙΝΙΣΕΡ BOBCAT ΦΙΝΙΣΕΡ ΦΙΝΙΣΕΡ ΦΙΝΙΣΕΡ ΦΟΡΤΗΓΟ 17-35T ΦΟΡΤΗΓΟ 17-35T ΦΟΡΤΗΓΟ 17-35T ΦΟΡΤΗΓΟ 17-35T ΦΟΡΤΗΓΟ 17-35T ΦΟΡΤΗΓΟ 17-35T ΦΟΡΤΗΓΟ 17-35T ΟΔΟΣΤΡΩΤΗΡΑΣ ΔΟΝΗΤΙΚΟΣ ΕΩΣ 80HP ΟΔΟΣΤΡΩΤΗΡΑΣ ΔΟΝΗΤΙΚΟΣ ΕΩΣ 80HP ΕΚΣΚ.ΕΛ.ΕΩΣ 100 HP	ME 81185 ME 44166 ME 96045 ME 61610 ME 44197 ME 141624 ME 75608 ME 83886 ME 118947 ME 127932 XAB 9742 XAB 3893 XAA 9244 XAN 4898 XAN 5149 IZX 8892 XAN 8533 ME 114706 ME 147843 ME 96045
136	ΣΤΟΥΡΑΪΤΗΣ ΙΩΑΝΝΗΣ	ΠΟΛΙΤΙΚΑ ΕΥΒΟΙΑΣ- 6976401114	ΔΗΜΟΣ ΔΙΡΦΥΩΝ- ΜΕΣΣΑΠΙΩΝ	ΦΟΡΤΩΤΗΣ ΕΛ.ΕΩΣ 100HP ΕΚΣΚΑΦΕΑΣ ΕΛ.ΕΩΣ 200 HP JCB ΦΟΡΤΩΤΗΣ ΕΡΠ. ΑΠΌ 101-200 HP ΦΟΡΤΗΓΟ 17-35T	ME 130255 ME 134767 ME 63391 ME 91081 XAX 2646
137	ΣΤΥΛΙΑΝΟΣ ΕΥΑΓΓ.ΚΑΡΙΟΠΟΥΛΗΣ	ΔΡΟΣΙΑ ΧΑΛΚΙΔΑΣ/2221098824- 6984857637/046085205	ΔΗΜΟΣ ΧΑΛΚΙΔΕΩΝ	ΕΚΣΚ.ΕΛ. ΕΩΣ 200HP JCB ΦΟΡΤΩΤΗΣ ΕΛ. ΕΩΣ 200HP	ME 147849 ME 73534 ME 124415



138	ΣΥΡΜΑΚΕΖΗΣ ΚΩΝ/ΝΟΣ	ΑΜΑΡΥΝΘΟΣ- 6958003083	ΝΟΜΟΣ ΕΥΒΟΙΑΣ	JCB ΦΟΡΤΩΤΗΣ ΕΛ. ΑΠΟ 200 ΗΡ ΚΑΙ ΑΝΩ ΦΟΡΤΗΓΟ 17-35Τ ΦΟΡΤΗΓΟ 17-35Τ ΦΟΡΤΗΓΟ 17-35Τ ΕΚΣΚΑΦΕΑΣ ΕΡΠ.ΕΩΣ 200 ΗΡ	ΜΕ 143833 ΜΕ 129303 ΧΑΥ 2777 ΕΚΑ 6659 ΧΑΙ 3315 ΜΕ 87016
139	ΣΦΥΡΛΑΣ ΑΝΑΣΤΑΣΙΟΣ	ΜΕΤΟΧΙ ΚΥΜΗΣ- 6974737516/ 037999540	ΔΗΜΟΣ ΚΥΜΗΣ- ΑΛΙΒΕΡΙΟΥ ΔΗΜΟΣ ΔΙΡΦΥΩΝ- ΜΕΣΣΑΠΙΩΝ	ΦΟΡΤΩΤΗΣ ΕΛ. 101-200 ΗΡ GRADER (ΔΙΑΜΟΡΦΩΤΗΡΑΣ)	ΜΕ 140037 ΜΕ 116905
140	ΤΖΑΝΗΣ ΔΑΥΪΔ	ΚΕΧΡΙΕΣ ΕΥΒΟΙΑΣ- 6937526106/301559221	ΔΗΜΟΣ ΜΑΝΤΟΥΔΙΟΥ- ΛΙΜΝΗΣ-ΑΓ.ΑΝΝΑΣ ΔΗΜΟΣ ΧΑΛΚΙΔΕΩΝ ΔΗΜΟΣ ΙΣΤΙΑΙΑΣ- ΑΙΔΗΨΟΥ	JCB ΦΟΡΤΩΤΗΣ ΕΛ. ΕΩΣ 100 ΗΡ	ΜΕ 56176 ΜΕ 44053
141	ΤΣΑΛΜΑΣ ΕΥΑΓΓΕΛΟΣ	ΜΕΤΟΧΙ ΚΥΜΗΣ- 6978946002	ΔΗΜΟΣ ΜΑΝΤΟΥΔΙΟΥ- ΛΙΜΝΗΣ-ΑΓ.ΑΝΝΑΣ	BOBCAT ΦΟΡΤΗΓΟ 17-35Τ ΦΟΡΤΗΓΟ 17-35Τ JCB ΦΟΡΤΗΓΟ 17-35Τ ΜΠΕΤΟΝΙΕΡΑ ΑΥΤΟΦΟΡΤΩΝΟΜΕΝΗ	ΜΕ 125367 ΧΑΥ 4962 ΙΤΧ 8956 ΜΕ 59367 ΧΑΥ 6636 ΜΕ 132894
142	ΤΣΑΝΤΕΣ ΒΑΣΙΛΕΙΟΣ	ΚΗΡΙΝΘΟΣ-6973664383/030519355	ΝΟΜΟΣ ΕΥΒΟΙΑΣ	ΦΟΡΤΗΓΟ 17-35Τ ΦΟΡΤΩΤΗΣ ΕΛΑΣΤ. ΕΩΣ 200 ΗΡ	ΧΑΡ 9472 ΜΕ 36978
143	ΤΣΙΚΛΗΣ ΑΝΑΣΤΑΣΙΟΣ	ΠΡΟΚΟΠΙ ΕΥΒΟΙΑΣ- 6936177270-69	ΔΗΜΟΣ ΜΑΝΤΟΥΔΙ- ΛΙΜΝΗΣ-ΑΓ.ΑΝΝΑΣ	ΦΟΡΤΗΓΟ 17-35Τ	ΕΚΒ 2578
144	ΤΣΙΚΛΗΣ ΑΝΑΣΤΑΣΙΟΣ- ΚΑΝΤΑΣ ΠΑΝΑΓΙΩΤΗΣ	ΠΡΟΚΟΠΙ ΕΥΒΟΙΑΣ- 6936177270-70	ΝΟΜΟΣ ΕΥΒΟΙΑΣ	ΦΟΡΤΗΓΟ 17-35Τ ΟΧΗΜΑ ΜΕΤΑΦ. ΟΧΗΜΑΤΩΝ	ΕΚΒ 2678 Ρ 8613
145	ΤΣΙΜΠΟΥ ΧΡΙΣΤΙΝΑ	ΑΓ.ΕΛΕΟΥΣΑ ΧΑΛΚΙΔΑΣ- 6942421456/046608580	ΝΟΜΟΣ ΕΥΒΟΙΑΣ	ΑΥΤΟΚΙΝΟΥΜΕΝΗ ΥΔΡΟΦΟΡΑ	ΝΧΑ 4021

146	<b>ΤΣΟΥΠΡΟΣ ΔΑΥΙΔ ΧΑΡΙΛΑΟΣ</b>	ΚΕΧΡΙΕΣ ΕΥΒΟΙΑΣ- 6974606230301572612	ΝΟΜΟΣ ΕΥΒΟΙΑΣ	ΚΑΛΑΘΟΦΟΡΟ/ΦΟΡΤΗΓΟ/ΑΡΠΑΓΗ ΒΟΒCΑΤ ΚΑΛΑΘΟΦΟΡΟ	ΜΙΤ 3969 ΜΕ 144977 ΜΕ 143815
147	<b>ΤΣΟΥΤΣΙΚΑΣ ΓΕΩΡΓΙΟΣ</b>	ΓΟΥΒΕΣ- 6976800818, 6932761278, 6976806625	ΝΟΜΟΣ ΕΥΒΟΙΑΣ	ΦΟΡΤΗΓΟ 17-35Τ ΦΟΡΤΗΓΟ 17-35Τ ΦΟΡΤΗΓΟ 17-35Τ ΦΟΡΤΗΓΟ 17-35Τ	ΕΚΒ 2660 ΕΚΑ 2945 ΝΧΑ 7254 ΕΚΒ 2659
148	<b>ΤΣΟΥΤΣΙΚΑΣ ΙΩΑΝΝΗΣ</b>	ΓΟΥΒΕΣ- 6976800818, 6932761278, 6976806625	ΝΟΜΟΣ ΕΥΒΟΙΑΣ	ΦΟΡΤΗΓΟ 17-35Τ ΦΟΡΤΗΓΟ 17-35Τ	ΕΚΑ 1107 ΝΧΑ 8994
149	<b>ΤΣΩΚΟΥ ΜΑΡΙΝΑ</b>	ΜΙΙΣΤΡΟΣ- 6984401541	ΝΟΜΟΣ ΕΥΒΟΙΑΣ	ΦΟΡΤΗΓΟ 17-35Τ ΦΟΡΤΩΤΗΣ ΕΛ.>200	ΕΚΒ 2467 ΜΕ 81131
150	<b>ΧΑΝΤΖΗΣ ΗΛΙΑΣ</b>	ΓΟΥΒΕΣ ΕΥΒΟΙΑΣ- 6973814707/134741735	ΔΗΜΟΣ ΙΣΤΙΑΙΑΣ- ΑΙΔΗΨΟΥ	ΦΟΡΤΗΓΟ 17-35Τ	ΝΧΑ 3640
151	<b>ΧΑΝΤΖΗΣ ΝΙΚΟΛΑΟΣ</b>	ΓΟΥΒΕΣ ΕΥΒΟΙΑΣ- 6974125541/ 042606860	ΔΗΜΟΣ ΙΣΤΙΑΙΑΣ- ΑΙΔΗΨΟΥ	JCB ΠΡΟΩΘΗΤΗΣ D6 ΦΟΡΤΩΤΗΣ ΕΛΑΣΤ. 101-180 ΗΡ ΕΚΣΚΑΦΕΑΣ ΕΛΑΣΤ. ΕΩΣ 200 ΗΡ ΒΟΒCΑΤ ΟΔΟΣΤΡΩΤΗΡΑΣ	ΜΕ 81169 ΜΕ 31543 ΜΕ 58216 ΜΕ 116920 ΜΕ 114720 ΜΕ 116921
152	<b>ΧΩΜΑΤΟΥΡΓΙΚΗ ΜΕΤΑΛΛΕΥΤΙΚΗ ΛΑΤΟΜΙΚΗ ΜΕΣΣΑΠΙΩΝ Α.Ε.</b>	ΑΓΓΕΛΗ ΓΟΒΙΟΥ ΨΑΧΝΑ ΕΥΒΟΙΑΣ- 2228023511/6973772505/69737725 15/ 999187862	ΝΟΜΟΣ ΕΥΒΟΙΑΣ	ΦΟΡΤΩΤΗΣ ΕΛ.ΑΝΩ ΤΩΝ 200 ΗΡ ΕΚΣΚΑΦΕΑΣ ΕΡΠ. ΑΠ'Ο 300 ΗΡ ΚΑΙ ΑΝΩ (ΣΦΥΡΑ) ΦΟΡΤΩΤΗΣ ΕΛ. ΑΠ'Ο 200 ΗΡ ΚΑΙ ΑΝΩ ΕΚΣΚΑΦΕΑΣ ΕΡΠ. ΑΠ'Ο 300 ΗΡ ΚΑΙ ΑΝΩ	ΜΕ 67944 ΜΕ 83862 ΜΕ 91082 ΜΕ 92369
153	<b>ΨΑΡΙΑΝΟΥ ΜΑΡΙΑ</b>	ΒΙΤΑΛΟ ΚΥΜΗΣ/6974476377/138179864	ΔΗΜΟΣ ΚΥΜΗΣ- ΑΛΙΒΕΡΙΟΥ	JCB ΦΟΡΤΗΓΟ 17-35Τ	ΜΕ 122131 ΧΑΙ 8264
154	<b>ΨΥΧΑΣ ΚΑΤΑΣΚΕΥΑΣΤΙΚΗ ΕΠΕ</b>	ΧΑΛΚΙΔΑ-6981243530	ΔΗΜΟΣ ΧΑΛΚΙΔΕΩΝ	ΒΟΒCΑΤ ΒΟΒCΑΤ ΦΟΡΤΗΓΟ 17-35Τ	ΜΕ 124419 ΜΕ 100318 ΧΑΙ 7292

155	<b>ΣΦΥΡΙΔΗΣ ΔΗΜΗΤΡΙΟΣ ΑΒΕΕ</b>	ΚΑΡΥΣΤΟΣ -6936785140	ΔΗΜΟΣ ΚΑΡΥΣΤΟΥ	ΕΚΣΚΑΦΕΑΣ ΕΡΠ 200-300 ΗΡ ΕΚΣΚΑΦΕΑΣ ΕΡΠ ΕΩΣ 200 ΗΡ ΦΟΡΤΩΤΗΣ ΕΡΠ. ΕΩΣ 100 ΗΡ	ΜΕ 71264 ΜΕ 96022 ΜΕ 58022
156	<b>ΨΥΧΟΓΙΟΣ ΗΛΙΑΣ</b>	ΓΟΥΒΕΣ ΕΥΒΟΙΑΣ- 6974055263/047921314	ΔΗΜΟΣ ΙΣΤΙΑΙΑΣ- ΑΙΔΗΨΟΥ	JCB ΕΚΣΚΑΦΕΑΣ ΕΡΠ. ΑΝΩ ΤΩΝ 300ΗΡ ΕΚΣΚΑΦΕΑΣ ΕΛ. ΑΝΩ ΤΩΝ 200 ΗΡ ΦΟΡΤΗΓΟ 17-35Τ (ΔΥΤΙΟ ΥΔΡΟΦΟΡΑΣ)	ΜΕ 107576 ΜΕ 72239 ΜΕ 128451 ΝΧΑ 5290

3) Η υπ. Αριθμ. 47 απόφαση της Ο.Ε. (θέμα 44ο/Πρακτικό 1/04-01-2022/ΑΔΑ: 6ΨΜΩ7ΛΗ-8ΨΔ) με την έγκριση του μητρώου οικονομικών φορέων (εταιρειών – φυσικών προσώπων) για την αντιμετώπιση εκτάκτων αναγκών από χιονοπτώσεις, παγετό, πλημμύρες, πυρκαγιές, στην περιοχή ευθύνης της Περιφερειακής Ενότητας Ευρυτανίας για το χρονικό διάστημα από 01-01-2022 έως 31-12-2022.

### ΑΝΑΛΥΤΙΚΟ ΜΗΤΡΩΟ ΙΔΙΟΚΤΗΤΩΝ ΜΗΧΑΝΗΜΑΤΩΝ – ΟΧΗΜΑΤΩΝ Π.Ε. ΕΥΡΥΤΑΝΙΑΣ

Όνοματεπώνυμο	Α.Φ.Μ.	Έδρα
Gentehnica Ε.Π.Ε.	997426790	Καρπενήσι
Nicolaides Alice – Isabella	133654107	Καρπενήσι
Αθανασιάδης Βασίλειος	034968103	Καρπενήσι
Αθανασίου Ανδρέας	014387110	Καρπενήσι
Αθανασίου Γρηγόριος	047548773	Καρπενήσι
Άκρα Μελέτη Δόμηση Ε.Ε.	998894374	Καρπενήσι
Αλέστας Ιωάννης & ΣΙΑ Ο.Ε.	081302443	Γρανίτσα
Αρβανίτης Νέστορας	049671304	Φουρνά
Αυγέρης Γεώργιος	064627332	Καρπενήσι
Αφοι Γ. Τσιτσάνη Ο.Ε.	099702742	Ραπτόπουλο
Βασιλείου Επαμεινώνδας	133663024	Τριπόταμος
Βελαώρας Ηλίας	065782970	Αγία Τριάδα
Βλάχος Περικλής	025767565	Κλαυσί
Βονόρτας Κωνσταντίνος	031890720	Καρπενήσι
Βούρτσας Κωνσταντίνος	073791989	Κερασοχώρι
Βουτσέλης Ευάγγελος	071324403	Άγραφα
Γ. Μαντζούφας Α.Ε.	094179204	Καρπενήσι
Γαντζούδη Πηνελόπη	110955012	Άγραφα
Γατής Αλέξανδρος	044990295	Άγραφα
Γερονίκος Αργύρης	133664310	Λογγίτσι
Γερονίκος Παναγιώτης	044989813	Βούλπη

Γεωργάκης Παναγιώτης	133664924	Λεπιανά
Γιαννιώτης Ιωάννης	035159094	Καρπενήσι
Γιαννόπουλος Γεώργιος	026595712	Καρπενήσι
Γκορόγιας Γεώργιος	049505768	Καρπενήσι
Γκούρλιας Κωνσταντίνος	043357652	Λημέρι
Γκρίζης Παναγιώτης	027151569	Εσωχώρια
Γούλας Γεώργιος	041907068	Δυτική Φραγκίστα
Γούλας Γεώργιος του Ιωάννη	073792937	Δυτ. Φραγκίστα
Γούλας Ταξιάρχης	160850911	Δυτική Φραγκίστα
Δέσποινα Αθανασίου & ΣΙΑ Ο.Ε.	091950398	Καρπενήσι
Διώτης Ιωάννης	110985700	Παλαιοκατούνα
Διώτης Νικόλαος	041907714	Παλαιοκατούνα
Ευάγγελος Οικονόμου και Σια Ο.Ε.	801557397	Καρπενήσι
Ζαραβέλης Ιωάννης	044987703	Καρπενήσι
Ζαρμακούπης Χρήστος	042865650	Καρπενήσι
Ζαχαράκης Απόστολος	041911451	Ραπτόπουλο
Ζαχαράκης Παναγιώτης	030197221	Ραπτόπουλο
Ζελνίτσας Θεόδωρος	035534396	Καρπενήσι
Θεοδορογιάννης Απόστολος	045633178	Καρπενήσι
Θεοδορογιάννης Γεώργιος	110962316	Καρπενήσι
Θεοχάρης Κωνσταντίνος	029273218	Βίνιανη
Κ.& Τ. Γούλας Ο.Ε.	801252356	Καρπενήσι
Κακός Θωμάς	041908723	Κέδρα
Κακούρας Κωνσταντίνος	034960916	Καρπενήσι
Καραντζιούνης Δημήτριος	110979231	Επισκοπή
Κατσαρής Αντώνιος	043358790	Καρπενήσι
Κατσιάδας Ευάγγελος	043358220	Δυτική Φραγκίστα
Κατσιάδας Θεόδωρος	053401558	Καματερός
Κατσιάδας Κωνσταντίνος	043359055	Καρπενήσι
Κατσιφός Γεώργιος	028608086	Βαρβαριάδα
Κλείτσας Κωνσταντίνος	044987696	Γρανίτσα
Κοιν.Σ.Επ. Βελούχι	094603131	Καρπενήσι
Κοιν.Σ.Επ. Ευρυτανική	997426556	Καρπενήσι
Κολόκας Βασίλειος	110963800	Καρπενήσι

Κολοκώσιος Απόστολος	133680045	Μοναστηράκι
Κολοκώσιος Κωνσταντίνος	052929080	Καρπενήσι
Κουμπαρέλος Λάμπρος	038850915	Καροπλέσι
Κουρλός Χρήστος	041907474	Παλαιοκατούνα
Κουτέλος Κλεομένης	061518080	Καρδίτσα
Κουτούμπας Παναγιώτης	041911280	Καρπενήσι
Κουτούμπας Παύλος	133699764	Καρπενήσι
Κουτρούμπας Χαρίλαος	064919943	Καστανιά
Κουτρούμπας Χρήστος	026626428	Καστανιά
Κούτσικος Πέτρος	102387342	Καρπενήσι
Κουτσολάμπρος Β. & ΣΙΑ Ο.Ε.	091361280	Τροβάτο
Κουτσούμπας Αθανάσιος	029429518	Κρέντη
Κράνη Ιωάννα	110968935	Καρπενήσι
Κων/νος Κατσαρής Α.Ε.	094101401	Καρπενήσι
Κωστορρίζου Αικατερίνη	133663442	Άγιος Νικόλαος
Λ. Φλωράκης & ΣΙΑ Ο.Ε.	998894755	Καρπενήσι
Λαθύρης Γεώργιος	041909013	Παλαιοκατούνα
Λαθύρης Δημήτριος	043357850	Παλαιοκατούνα
Λάμπρου Κωνσταντίνος	075998622	Ανατολική Φραγκίστα
Λεπενιώτης Ιωάννης	133673496	Κερασοχώρι
Μ και Χ Μακρυπούλιας ΟΕ	800795746	Αγρίνιο
Μάκκας Ευάγγελος	035222272	Καρπενήσι
Μάκκας Σταύρος	028607329	Κρέντη
Μαλανδρίνος Παναγιώτης	074105120	Ραπτόπουλο
Μαρίνα Γεωργάκη και Σία Ε.Ε.	999324154	Γέρακας Αττικής
Ματθαίου Αλάτι Μονοπρόσωπη ΙΚΕ	800865789	ΒΙΠΕ Λαμίας
Μήτσιου Νικόλαος	030197860	Καρπενήσι
Μπαλατσιάς Βασίλειος	032049096	Μαραθιάς
Μπανιάς Βάιος	110997003	Καρπενήσι
Μπούρας Παναγιώτης	031337336	Μικρό Χωριό
Μπούργος Παναγιώτης	047549002	Καρπενήσι
Νταλαφούρας Ιωάννης	041909283	Παλαιοκατούνα
Ντάλλας Κωνσταντίνος	110955386	Κερασοχώρι
Ντάλλας Σεραφείμ	110954666	Βίνιανη

Ντάλλης Στέφανος	046264780	Τροβάτο
Ντούσικος Ευάγγελος	028607631	Φουρνά
Ξενιάς Ευθύμιος	046264999	Κλειτσός
Οικονόμου Χρήστος	025786414	Λεπιανά
Παλαιός Γεράσιμος	041910270	Τόρνος
Παπαντώνης Κωνσταντίνος	065995685	Νέο Αργύρι
Παπαρούπας Παντελής	028607784	Καρπενήσι
Παπουτσόπουλος Στέλιος	044989905	Κλειτσός
Παπουτσόπουλος Φώτιος	133684486	Σταυρός Φθιώτιδας
Πατσιαλός Σωτήριος	041724319	Ραϊνές
Πέτσας Φώτιος	133695716	Κέδρα
Πλεξίδας Παναγιώτης	028607839	Καρπενήσι
Σβερώνης Δημήτριος	043357688	Καρπενήσι
Σιαφάκας Βασίλειος	049464865	Λημέρι
ΣΙΔΗΡΟΜΠΕΤΟΝ Α.Ε.	082766917	Καρπενήσι
Σκαρτσιούνης Γεώργιος	046265112	Αγία Τριάδα
Σκαρτσιούνης Ευάγγελος	056165108	Αγία Τριάδα
Σταμούλης Βασίλειος	133681889	Παυλόπουλο
Σταμούλης Νικόλαος	044988411	Καρπενήσι
Στερόπουλος Δημήτριος	133654445	Βίνιανη
Στεφανής Δημήτριος	033252510	Ραπτόπουλο
Συστ/μένα φαρμακεία Καρ/σίου Ο.Ε.	801460970	Καρπενήσι
Τσιάκας Κωνσταντίνος	133660821	Καρπενήσι
Τσιάμης Γεώργιος	016195038	Πρασιά
Τσιάρας Τιμόθεος	061164886	Τρίδενδρο
Τσιριμώκος Νικόλαος	028676218	Ραπτόπουλο
Τσιρογιάννη Γεωργία	110971116	Καρπενήσι
Τσιτσάνης Κωνσταντίνος	046264324	Καρπενήσι
Υπεραστικό ΚΤΕΛ Ν. Ευρυτανίας Α.Ε.	097066203	Καρπενήσι
Φεγγούλης Ιωάννης	064961715	Ψηλόβραχος
Φλωράκης Ε. & Βαξεβάνος Θ. Α.Ε.	800674229	Μέγδοβα
Φούκας Ιωάννης	041909639	Βίνιανη
Φούκας Παναγιώτης	044989376	Βούλπη
Φούφλια Αμαλία	044989954	Δομνιανοί

Χαβέλος Βασίλειος	074104332	Καρπενήσι
Χαλκιά Βασιλική	110998767	Καρπενήσι
Χαντζόπουλος Γεώργιος	029350070	Καρπενήσι
Χαντζόπουλος Νικόλαος	075999213	Καρπενήσι
Χαντζόπουλος Παναγιώτης	075999262	Καρπενήσι
Χουσιάδας Αθανάσιος	110972499	Καρπενήσι
Χριστόπουλος Ευάγγελος	133679882	Ψιανά



4) Η υπ. Αριθμ. 50 απόφαση της Ο.Ε. (θέμα 47ο/Πρακτικό 1/04-01-2022/ΑΔΑ: 9ΘΣ47ΛΗ-ΟΘΧ) με την έγκριση του μητρώου οικονομικών φορέων (εταιρειών – φυσικών προσώπων) για την αντιμετώπιση εκτάκτων αναγκών από χιονοπτώσεις, παγετό, πλημμύρες, πυρκαγιές, στην περιοχή ευθύνης της Περιφερειακής Ενότητας Φθιώτιδας για το χρονικό διάστημα από 01-01-2022 έως 31-12-2022.

**ΑΝΑΛΥΤΙΚΟ ΜΗΤΡΩΟ ΙΔΙΟΚΤΗΤΩΝ ΜΗΧΑΝΗΜΑΤΩΝ – ΟΧΗΜΑΤΩΝ Π.Ε. ΦΘΙΩΤΙΔΑΣ**

<b>Α/Α</b>	<b>ΟΝΟΜΑΤΕΠΩΝΥΜΟ</b>	<b>Α.Φ.Μ.</b>	<b>ΕΔΡΑ</b>
1	ΑΡΜΥΡΙΩΤΗΣ ΠΑΝΑΓΙΩΤΗΣ	062748109	ΛΑΜΙΑ
2	ΑΥΓΕΡΗΣ ΧΡΗΣΤΟΣ	030519830	ΠΕΛΑΣΓΙΑ
3	ΑΡΓΥΡΙΟΥ ΤΕΧΝΙΚΗ ΕΤΕ	999352903	ΜΑΚΡΟΠΟΥΛΟΥ 146 ΛΑΜΙΑ
4	ΑΝΤΩΝΟΠΟΥΛΟΣ ΧΡΗΣΤΟΣ	045881918	ΑΓΙΟΣ ΓΕΩΡΓΙΟΣ ΜΑΚΡΑΚΩΜΗΣ
5	ΑΝΕΣΤΑΚΟΣ ΑΝΑΡΓΥΡΟΣ του Ι.	110949066	ΑΤΑΛΑΝΤΗ
6	ΑΝΕΣΤΑΚΟΣ ΓΕΩΡΓΙΟΣ του Ι.	129387329	ΑΤΑΛΑΝΤΗ
7	ΑΝΕΣΤΑΚΟΣ ΓΕΩΡΓΙΟΣ του ΧΑΡ.	049736050	ΑΤΑΛΑΝΤΗ
8	ΑΝΕΣΤΑΚΟΣ ΙΩΑΝΝΗΣ του ΓΕΩ.	018894029	ΑΤΑΛΑΝΤΗ
9	ΑΝΕΣΤΗΣ ΑΝΔΕΑΣ κ ΝΙΚΟΛΑΟΣ ΟΕ	099700889	ΜΑΛΕΣΙΝΑ
10	ΒΑΣΙΛΟΠΟΥΛΟΣ ΑΡΓΥΡΙΟΣ	300213200	ΑΜΦΙΚΛΕΙΑ –ΚΑΤΩ ΤΙΘΟΡΕΑ
11	ΒΕΛΑΩΡΑ ΑΝΔΡΙΑΝΗ	101942610	ΛΑΜΙΑ

12	ΒΑΓΕΝΑ ΠΟΛΥΔΩΡΑ	117697076	ΑΓ.ΠΑΡΑΣΚΕΥΗ ΛΑΜΙΑΣ
13	ΓΚΛΑΒΑΣ ΓΕΩΡΓΙΟΣ	157533562	ΛΑΜΙΑ
14	ΓΕΩΔΟΜΗ ΑΤΕ	999352398	ΑΓΡΑΦΩΝ 24 ΛΑΜΙΑ
15	ΓΙΑΝΝΟΘΑΝΑΣΗΣ Α.& Ι. ΟΕ	091809692	ΛΕΥΚΑΔΑ ΜΑΚΡΑΚΩΜΗΣ
16	ΓΙΑΝΝΙΤΣΗΣ LOGISTICS ΑΕ	095256598	ΒΙ.ΠΕ ΛΑΜΙΑΣ
17	ΓΕΡΟΚΩΣΤΑΣ ΚΩΝ/ΝΟΣ	301633763	ΜΑΚΡΗ ΦΘΙΩΤΙΔΑΣ
18	ΓΕΩΡΓΑΝΤΑΣ ΓΕΩΡΓΙΟΣ	041955320	ΑΓ.ΓΕΩΡΓΙΟΣ ΦΘ/ΔΑΣ
19	ΓΕΩΡΓΙΑΔΗΣ ΙΩΑΝΝΗΣ του Ηλ.	065106837	ΑΤΑΛΑΝΤΗ
20	ΓΕΩΡΓΙΑΔΗΣ ΙΩΑΝΝΗΣ του Νικ.	301631745	ΣΠΕΡΧΕΙΑΔΑ
21	ΓΟΥΡΓΙΩΤΗΣ ΙΩΑΝΝΗΣ	030012476	ΚΟΜΠΟΤΑΔΕΣ ΦΘ/ΔΑΣ
22	ΓΛΟΥΤΣΙΑΝΟΣ ΔΗΜΗΤΡΗΣ	018894540	ΛΙΒΑΝΑΤΕΣ
23	ΓΟΥΛΟΠΟΥΛΟΣ ΧΡΗΣΤΟΣ	130573756	ΛΑΜΙΑ
24	ΓΩΓΟΣ ΠΑΝΑΓΙΩΤΗΣ	014642818	ΛΑΜΙΑ
25	CERMA JANI	126995803	ΑΡΑΧΩΒΑ
26	ΔΑΡΡΑΣ ΠΕΤΡΟΣ	020026866	MARTINO
27	ΔΕΡΒΕΝΑΓΑΣ ΕΥΘΥΜΙΟΣ	017810363	ΔΑΥΛΕΙΑ ΒΟΙΩΤΙΑΣ
28	ΔΙΟΝ ΤΕΧΝΙΚΗ ΑΕ	094413212	ΘΕΡΜΑΙΚΟΥ 56 ΘΕΣ/ΝΙΚΗ
29	ΔΗΜΗΤΡΙΟΥ ΔΗΜΗΤΡΙΟΣ	034728574	ΚΗΡΙΝΘΟΣ-ΑΓΙΑΣ ΑΝΝΑΣ ΕΥΒΟΙΑ

30	ΔΡΑΧΤΙΔΗΣ ΠΑΝΑΓΙΩΤΗΣ	063022702	ΤΖΑΒΕΛΑ 4 ΛΑΜΙΑ
31	ΑΦΟΙ ΔΡΟΣΟΥ ΟΕ	92488299	ΔΑΜΑΣΤΑ
32	ΕΥΘΥΜΙΟΥ ΓΕΩΡΓΙΟΣ	039787410	ΜΑΚΡΑΚΩΜΗ
33	ΕΛΛΗΝΙΚΗ ΥΔΡΟΚΑΤΑΣΚΕΥΗ	094192029	ΚΡΙΕΖΗ 56 ΧΑΛΑΝΔΡΙ
34	ΖΗΜΙΑΝΙΤΗΣ ΕΥΘΥΜΙΟΣ-ΑΓΓΕΛΟΣ	300689299	ΑΝΩ ΑΓΟΡΙΑΝΗ ΔΟΜΟΚΟΥ
35	ΖΟΡΜΠΑΣ ΦΩΤΙΟΣ	008768969	ΗΣΑΙΑ 1 ΛΑΜΙΑ
36	ΖΟΡΜΠΑΣ ΓΕΩΡΓΙΟΣ	112405046	ΡΟΖ.ΑΓΓΕΛΗ 40 ΛΑΜΙΑ
37	ΘΩΜΟΣ ΚΩΝΣΤΑΝΤΙΝΟΣ & ΣΙΑ	081320830	ΚΑΙΝΟΥΡΙΟ
38	ΘΩΜΟΣ ΙΩΑΝΝΗΣ	038574326	ΚΑΙΝΟΥΡΙΟ
39	ΖΥΓΟΥΡΟΣ ΔΗΜΟΣ	045301770	4 ΧΛΜ ΠΕΟ ΑΜΦΙΚΛΕΙΑΣ-ΛΑΜΙΑΣ
40	ΘΕΟΔΩΡΟΥ ΞΑΝΘΗ	101910948	ΣΚΑΡΦΕΙΑ ΦΘΙΩΤΙΔΑΣ
41	ΚΑΙΡΙΔΗΣ ΧΡΙΣΤΟΦΟΡΟΣ ΤΕΧΝ.ΕΜΠ. ΑΕ	99357235-081990954	ΔΗΜΗΤΡΙΟΥ ΓΛΗΝΟΥ 18 ΘΕΣ/ΚΗ
42	ΚΑΛΤΣΑΣ ΣΠΥΡΙΔΩΝ	0325540047	ΛΕΩΝΙΔΟΥ 66 ΛΑΜΙΑ
43	ΚΑΛΤΣΑΣ ΤΕΧΝΙΚΗ Α.Ε	094140715	ΑΓ.ΤΡΥΦΩΝΑ 5 ΛΑΜΙΑ
44	ΚΑΡΑΠΑΝΟΣ Ο.Ε	092385526	ΑΜΠΕΛΑΚΙΑ ΛΑΡΙΣΑΣ
45	ΚΑΡΑΓΕΩΡΓΟΣ ΑΘΑΝ. & ΣΙΑ ΟΕ	999352208	ΛΑΜΙΑ
46	ΚΑΡΑΓΙΑΝΝΗ ΣΟΦΙΑ	049432599	ΚΑΡΠΕΝΗΣΙ

47	ΚΑΡΠΟΥΖΗΣ ΙΩΑΝΝΗΣ	034751412	ΑΓ.ΣΩΣΤΗΣ ΜΑΚΡΑΚΩΜΗ
48	ΚΑΡΠΟΥΖΗΣ ΤΑΞΙΑΡΧΗΣ	301606681	ΙΝΑΧΟΥ 2 ΛΑΜΙΑ
49	ΚΑΡΠΟΥΖΗΣ ΗΛΙΑΣ	041955804	ΣΠΕΡΧΕΙΑΔΑ
50	ΚΑΤΣΑΝΟΣ ΧΡΗΣΤΟΣ	101925175	ΑΓ.ΒΑΡΒΑΡΑΣ 1 ΛΑΜΙΑ
51	ΑΦΟΙ ΑΘ. ΚΑΥΚΙΑ ΟΕ	082716035	ΣΑΡΑΝΤΑΠΟΡΟΥ 26 ΛΑΜΙΑ
52	ΚΑΤΣΑΡΕΛΗΣ ΑΛΕΞΑΝΔΡΟΣ	042742218	ΗΣΑΙΑ 129 ΛΑΜΙΑ
53	ΚΑΤΣΙΜΠΡΑΣ ΠΕΤΡΟΣ TRAVEL PLUS	117687790	ΥΨΗΛΑΝΤΟΥ 18 ΛΑΜΙΑ
54	ΚΟΝΤΟΣ ΔΗΜΗΤΡΙΟΣ	040694800	ΣΠΕΡΧΕΙΑΔΑ
55	ΚΟΝΤΟΓΕΩΡΓΟΣ ΠΑΝΑΓΙΩΤΗΣ	059928435	ΓΡΑΜΜΕΝΗ
56	ΚΟΥΤΣΟΠΑΝΟΣ ΤΑΞΙΑΡΧΗΣ	074623722	ΠΟΣΕΙΔΩΝΟΣ 22 ΛΑΜΙΑ
57	ΚΟΥΤΣΟΒΟΥΛΟΣ ΝΙΚΟΛ.	065697497	ΠΑΤΡΟΚΛΟΥ 10 ΛΑΜΙΑ
58	ΚΟΥΚΗΣ ΙΣΙΔ. & ΑΘΑΝ. ΟΕ	082550995	ΑΧΙΝΟΣ ΦΘ/ΔΑΣ
59	ΚΥΡΟΔΗΜΟΣ ΤΕΧΝΙΚΗ ΜΕΠΕ	998439550	ΛΑΜΙΑ
60	ΚΟΡΟΔΗΜΟΣ ΝΙΚΟΛΑΟΣ	105941455	ΑΡΑΧΩΒΑ ΒΟΙΩΤΙΑΣ
61	Λ.ΚΙΤΣΟΣ Α.Τ.Ε	099510603	ΔΥΟΒΟΥΝΙΩΤΗ 3 ΛΑΜΙΑ
62	ΚΟΥΣΟΥΛΑΣ ΔΗΜΗΤΡΙΟΣ	034556133	ΕΘΝ.ΑΝΤΙΣΤΑΣΕΩΣ ΑΜΦΙΚΛΕΙΑ
63	ΚΕΡΑΜΙΔΑ ΚΩΝΣΤΑΝΤΙΑ	044333941	ΑΜΦΙΚΤΥΟΝΩΝ 26 ΛΑΜΙΑ

64	ΚΩΝΣΤΑΝΤΟΠΟΥΛΟΣ ΔΗΜΗΤΡΙΟΣ	037034975	ΟΙΤΗ
65	ΛΕΛΕΝΤΖΗΣ ΠΑΝΑΓΙΩΤΗΣ	117608991	ΛΑΜΙΑ
66	ΛΑΤΟΜΙΚΗ ΑΤΕ	041857245	ΒΙΠΕ ΗΡΑΚΛΕΙΟΥ
67	CAS ΑΒΕΤΕ ΛΑΜΠΡΟΠΟΥΛΟΥ	997947189	ΛΑΜΙΑ
68	ΛΥΚΟΣ ΔΗΜΗΤΡΙΟΣ	050449573	ΜΟΣΧΟΧΩΡΙ
69	ΜΑΛΑΒΕΤΑΣ ΙΩΑΝΝΗΣ	066852487	1 ΧΛΜ ΝΕΟ ΛΑΜΙΑΣ - ΑΘΗΝΩΝ
70	ΜΑΥΡΟΥΔΗΣ ΕΠΕ	800443520	ΣΤΥΛΙΔΟΣ 4 ΛΑΜΙΑ
71	ΜΕΡΡΑΣ ΚΩΝ/ΝΟΣ	101948810	ΑΝΔΡΙΑΝΟΥΠΟΛΕΩΣ 26 ΛΑΜΙΑ
72	ΜΠΛΑΝΗ ΧΡΙΣΤΙΝΑ	047808249	ΜΥΛΟΙ ΦΘ/ΔΑΣ
73	ΜΠΑΚΑΣ ΔΗΜ.&ΣΙΑ ΟΕ	800783631	ΔΟΜΟΚΟΣ
74	ΜΠΑΚΑΣ ΔΗΜΗΤΡΙΟΣ	026703309	ΔΟΜΟΚΟΣ
75	ΜΠΑΚΑΣ ΑΘΑΝΑΣΙΟΣ	076938440	ΕΛΑΤΕΙΑ
76	ΜΟΥΣΤΑΚΑΣ ΑΘΑΝΑΣΙΟΣ	044397950	ΜΑΝΩΛΙΔΟΥ 1 ΛΑΜΙΑ
77	ΜΟΥΣΤΕΡΗΣ ΧΑΡΑΛΑΜΠΟΣ	039295624	ΑΡΧΑΝΙ ΜΑΚΡΑΚΩΜΗΣ
78	ΝΙΑΒΗΣ ΕΥΘΥΜΙΟΣ	130553874	ΑΜΦΙΚΤΥΟΝΩΝ 26 ΛΑΜΙΑ
79	ΝΙΑΒΗΣ ΗΛΙΑΣ	142358629	ΑΜΦΙΚΤΥΟΝΩΝ 26 ΛΑΜΙΑ
80	ΝΤΟΥΒΑΣ ΣΤ.& ΣΙΑ Ο.Ε	997945111	ΓΟΡΓΟΠΟΤΑΜΟΣ
81	ΞΕΝΙΑΣ ΕΥΘΥΜΙΟΣ	046264999	ΦΟΥΡΝΑ ΕΥΡΥΤΑΝΙΑΣ

82	ΠΑΠΑΖΑΧΟΠΟΥΛΟΥ ΑΝΑΣΤΑΣΙΑ	151617470	ΑΤΑΛΑΝΤΗ
83	ΠΑΣΣΑ ΒΑΣΙΛΙΚΗ	042195556	ΛΙΒΑΝΑΤΕΣ
84	ΠΑΣΠΑΛΑΣ ΓΕΩΡΓΙΟΣ	163805945	ΜΑΛΕΣΙΝΑ
85	ΠΑΠΑΚΩΝΣΤΑΝΤΙΝΟΥ ΣΤΕΡΓΙΟΣ	042741117	ΓΛΥΦΑ ΦΘ/ΔΑΣ
86	ΠΑΠΑΡΟΥΠΑΣ ΠΑΝΤΕΛΗΣ	028607784	ΤΥΜΦΡΗΣΤΟΣ
87	ΠΑΠΑΓΙΑΝΝΗΣ ΗΛΙΑΣ	079785017	ΚΑΛΒΟΥ 14 ΛΑΜΙΑ
88	ΠΑΡΗΓΟΡΗ-ΠΑΠΑΔΗΜΗΤΡΙΟΥ ΣΟΦΙΑ	045438158	ΓΟΡΓΟΠΟΤΑΜΟΣ
89	ΠΑΠΑΙΩΑΝΝΟΥ ΑΦΟΙ Α.Ε INTERΚΑΤ	999917261	ΓΡΑΒΙΑ ΦΩΚΙΔΑΣ
90	ΠΑΠΟΥΤΣΟΠΟΥΛΟΣ ΦΩΤΙΟΣ	133684486	ΣΤΑΥΡΟΣ ΛΑΜΙΑΣ
91	ΠΛΙΑΚΟΣ ΙΩΑΝΝΗΣ	041956223	ΠΤΕΛΕΑ
92	ΠΑΤΤΑΣ ΓΕΩΡΓΙΟΣ	049554879	ΚΡΕΣΝΑΣ 4 ΑΤΑΛΑΝΤΗ
93	ΠΑΤΤΑΣ ΚΩΝ/ΝΟΣ	025152417	ΚΡΕΣΝΑΣ 4 ΑΤΑΛΑΝΤΗ
94	PROKLOS GMBH	997010551	ΑΛΑΜΑΝΑΣ 10 ΧΑΙΔΑΡΙ ΑΘΗΝΑ
95	ΡΑΦΤΟΠΟΥΛΟΣ & ΣΙΑ ΟΕ	092199268	ΑΒΕΡΩΦ 7 ΛΑΜΙΑ
96	ΡΑΧΟΥΤΗΣ ΕΥΑΓΓΕΛΟΣ	039431004	ΚΑΛΠΑΚΙΟΥ 4 ΛΑΜΙΑ
97	ΡΕΒΕΖΑΣ ΙΩΑΝΝΗΣ	049729579	ΣΤΥΛΙΔΑ
98	ΡΕΒΕΖΑΣ ΑΝΑΣΤΑΣΙΟΣ	022149272	219 ΧΛΜ ΑΘ. - ΘΕΣ/ΚΗΣ
99	ΡΗΓΑΣ ΗΛΙΑΣ	301631745	ΝΑΥΑΡΙΝΟΥ 19 ΣΠΕΡΧΕΙΑΔΑ

100	ΡΗΓΑΣ ΝΙΚΟΛΑΟΣ	022150062	ΣΠΕΡΧΕΙΑΔΑ
101	ΡΟΥΜΕΛΙΩΤΗΣ ΓΕΩΡΓΙΟΣ	156855332	28 ΟΚΤΩΒΡΙΟΥ Λ.ΑΙΔΗΨΟΥ
102	ΡΟΥΣΣΗΣ ΜΙΧΑΗΛ	110931432	ΜΑΡΤΙΝΟ
103	ΣΙΔΕΡΗΣ ΘΕΜΙΣΤΟΚΛΗΣ	073834078	ΛΟΚΡΙΔΑ ΜΑΡΤΙΝΟ
104	ΣΤΑΜΕΛΟΥ ΛΕΜΟΝΙΑ	101913453	ΤΣΙΛΑΛΗ 4 ΛΑΜΙΑ
105	ΣΤΑΦΥΛΑΣ ΘΕΟΔΩΡΟΣ	037411969	ΦΘΙΩΤΙΔΑ ΤΙΘΩΡΕΑ
106	ΣΤΕΡΓΙΟΥ ΚΩΝΣΤΑΝΤΙΝΟΣ	045158831	Τ.Κ.ΠΑΥΛΟΥ ΟΡΧΟΜΕΝΟΣ
107	ΣΤΕΡΕΟΔΟΜΗ Α.Τ.Ε	094228332	ΜΑΚΡΟΠΟΥΛΟΥ 32 ΛΑΜΙΑ
108	ΣΙΔΗΡΟΜΠΕΤΟΝ ΑΕ	082766917	3 ΧΛΜ ΚΑΡΠΕΝΗΣΙΟΥ - ΛΑΜΙΑΣ
109	ΣΤΟΚΑΣ ΣΠΥΡΙΔΩΝ	043463461	ΡΟΔΙΤΣΑ ΛΑΜΙΑΣ
110	ΣΤΡΩΜΑΤΙΑΣ ΣΩΤΗΡΗΣ	049983730	ΑΤΑΛΑΝΤΗ
111	ΣΩΤΗΡΟΠΟΥΛΟΣ ΕΛΕΥΘΕΡΙΟΣ	101939689	ΛΑΜΙΑ ΣΤΥΛΙΔΟΣ 6Α
112	ΣΩΤΗΡΟΠΟΥΛΟΣ ΧΡΗΣΤΟΣ	059268477	ΑΔΑΝΩΝ 13 ΛΑΜΙΑ
113	ΣΥΛΕΒΙΣΤΑΣ ΕΥΑΓΓΕΛΟΣ	036764581	ΛΕΥΚΑΔΑ ΜΑΚΡΑΚΩΜΗΣ
114	Χ ΚΑΙ Κ ΤΕΧΝΙΚΗ Ι. Δ. ΧΡΥΣΟΣΠΑΘΗΣ - ΓΕΡ. Ε. ΚΟΣΣΟΒΑΣ Ο.Ε.	998986190	ΠΕΥΚΗ ΑΘΗΝΩΝ ΙΩΑΝΝΙΝΩΝ 19
115	ΤΣΙΟΥΛΟΥ ΕΛΕΥΘΕΡΙΑ	038796494	ΚΑΡΑΤΖΑΒΕΛΟΥ 141 ΡΟΔ.ΛΑΜΙΑ
116	ΤΖΑΒΕΣ ΓΕΩΡΓΙΟΣ	110906619	ΜΑΡΤΙΝΟ

117	ΤΖΟΥΤΖΟΥΡΑΚΟΣ ΑΝΕΣΤΗΣ	110927222	ΜΑΡΤΙΝΟ ΦΘ/ΔΑΣ
118	ΤΖΑΧΡΗΣΤΑ ΚΩΝΣΤΑΝΤΙΑ	038958893	ΓΑΡΔΙΚΙ ΣΠΕΡΧΕΙΑΔΑΣ
119	ΤΕΚΤΟΝΙΚΗ ΑΤΕΒΕ	094275308	ΜΑΚΡΟΠΟΥΛΟΥ 69 ΛΑΜΙΑ
120	ΤΡΙΑΝΤΑΦΥΛΛΟΥ ΙΩΑΝΝΗΣ	045039276	ΑΓ.ΧΑΡΑΛΑΜΠΟΣ ΜΩΛΟΣ
121	ΤΣΩΜΟΣ ΤΕΧΝΙΚΗ	999352398	ΑΓ.ΚΩΝ/ΝΟΣ ΚΑΜ.ΒΟΥΡΛΑ
122	ΤΣΟΥΚΑΛΑΔΕΛΗ ΕΥΘΥΜΙΑ	048092972	ΚΑΙΣΑΡ.& ΝΑΞΙΩΤΗ 5 Ν. ΜΑΓΝΗΣΙΑ ΛΑΜΙΑ
123	ΤΣΩΝΗ ΟΛΓΑ	044395746	ΜΑΝΩΛΙΔΟΥ 1 ΛΑΜΙΑ
124	ΤΣΙΓΚΑ ΑΦΟΙ Ο.Ε	999691218	ΝΤΑΜΑΡΙΑ ΛΑΜΙΑΣ
125	ΥΠΕΡΑΣΤΙΚΟ ΚΤΕΛ Ν. ΦΘΙΩΤΙΔΑΣ ΑΕ	90009421	ΛΕΩΣΘΕΝΟΥΣ 36 ΛΑΜΙΑ
126	ΥΦΑΝΤΗΣ ΝΙΚΟΛΑΟΣ	022590264	ΛΕΥΚΑΔΑ ΦΘΙΩΤΙΔΑΣ
127	ΦΑΣΣΑΣ ΚΩΝΣΤΑΝΤΙΝΟΣ	053942768	ΚΑΙΝΟΥΡΙΟ
128	ΦΑΤΟΥΡΟΣ ΧΡΗΣΤΟΣ	117660009	ΜΠΙΖΑΝΙΟΥ 2 ΛΑΜΙΑ
129	ΧΑΧΟΠΟΥΛΟΣ ΕΥΣΤΑΘΙΟΣ	026707474	ΛΑΜΙΑ
130	VD TRANS OIL ΑΕ ΧΑΛΚΙΑΣ ΔΗΜ.	099509143	ΤΣΑΡΟΥΧΟΚΑΜΠΟΣ ΛΑΜΙΑ
131	ΨΑΡΡΑΣ ΛΟΥΚΑΣ	046076847	ΜΑΛΕΣΙΝΑ
132	ΨΥΧΟΓΙΟΣ ΔΗΜΗΤΡΙΟΣ	045882257	ΜΑΚΡΑΚΩΜΗ
133	ΜΠΑΚΑΣ ΑΘΑΝΑΣΙΟΣ	076938440	ΕΛΑΤΕΙΑ



134	ΠΑΠΑΙΩΑΝΝΟΥ ΙΩΑΝΝΗΣ	146506173	ΛΟΓΓΙΤΣΙ ΣΤΥΛΙΔΑΣ
135	ΚΟΥΤΣΟΘΟΔΩΡΟΣ ΠΑΝΑΓΙΩΤΗΣ	050442074	ΛΑΜΙΑ
136	ΑΛΕΞΑΝΔΡΗΣ ΙΩΑΝΝΗΣ	054033534	Σ.Σ. ΛΙΑΝΟΚΛΑΔΙΟΥ
137	ΦΡΑΓΚΟΣ ΙΩΑΝΝΗΣ του ΔΗΜΗΤΡΙΟΥ	050062655	ΛΑΜΙΑ
138	ΛΙΑΡΟΠΟΥΛΟΣ ΚΩΝΣΤΑΝΤΙΝΟΣ	130582220	ΡΑΧΕΣ ΣΤΥΛΙΔΑΣ
139	ΤΡΙΕΔΡΟΝ ΑΤΕ	094422884 ΦΑΕ ΑΘΗΝΩΝ	Λ. ΜΕΣΟΓΕΙΩΝ 300 ΧΟΛΑΡΓΟΣ ΑΘΗΝΑ
140	ΒΑΣΙΛΕΙΟΣ & ΕΙΡΗΝΗ ΚΑΡΑΠΑΝΟΥ Ο.Ε.	092385526	ΛΑΡΙΣΑ
141	ΚΑΡΒΕΛΗΣ ΧΡΗΣΤΟΣ του Χαρ.	063782869	ΛΑΜΙΑ
142	ΚΑΡΠΟΥΖΗΣ ΧΑΡΑΛΑΜΠΟΣ του Ηλία	157542349	ΣΠΕΡΧΕΙΑΔΑ
143	ΚΑΤΣΟΓΙΑΝΝΟΥ ΕΛΕΝΗ	301642446	ΜΑΚΡΑΚΩΜΗ
144	ΚΩΣΤΟΠΟΥΛΟΥ ΜΑΡΙΑ	040695174	ΜΑΚΡΑΚΩΜΗ
145	ΦΙΝΕΣ ΠΑΝΑΓΙΩΤΗΣ	045301676	ΑΜΦΙΚΛΕΙΑ
146	ΧΑΔΟΣ ΙΩΑΝΝΗΣ	074945329	ΠΑΛΑΙΟΚΕΡΑΣΙΑ ΣΤΥΛΙΔΑΣ
147	ΧΑΛΑΣΤΑΝΗΣ ΓΡΗΓΟΡΙΟΣ του ΔΗΜ.	136882183	ΓΡΑΝΙΤΣΑΕΥΡΥΤΑΝΙΑΣ
148	ΜΑΛΑΜΟΣ ΜΙΧΑΗΛ	011278629	ΛΑΜΙΑ
149	Ι. ΚΑΛΤΣΑΣ ΚΑΤΑΣΚΕΥΑΣΤΙΚΗ	044396417	ΛΑΜΙΑ
150	Φ/Β ΠΑΡΚΟ ΒΑΡΙΚΟ Ε.Ε.	997924975	ΒΙΠΕ ΛΑΜΙΑ
151	ΑΓΓΕΛΗΣ ΠΑΝΑΓΙΩΤΗΣ	301616766	ΛΕΥΚΑΔΑ ΣΠΕΡΧΕΙΑΔΑΣ
152	ΓΙΑΓΚΟΥ ΣΕΡΑΦΕΙΜ	157547427	ΜΑΡΤΙΝΟ

153	ΚΩΣΤΟΡΙΖΟΣ Γ. & ΣΙΑ Ε.Ε	997947896	Σ.Σ. ΛΙΑΝΟΚΛΑΔΙΟΥ
154	ΔΡΑΧΤΙΔΗΣ ΠΑΝΑΓΙΩΤΗΣ	063022702	ΛΑΜΙΑ
155	CAS Α.Β.Ε.Ε.	997947189	ΛΑΜΙΑ
156	ΠΑΝΑΓΙΩΤΗ ΔΡΑΧΤΙΔΗ	063022702	ΛΑΜΙΑ
157	Α. ΤΣΙΠΟΥΡΗ – Ν. ΧΑΤΖΗΦΩΤΗΣ & ΣΙΑ ΟΕ	800386594	Ν. ΙΟΝΙΑ ΑΘΗΝΑ
158	CHEMMAR/ ΘΕΟΔ. ΒΑΣΙΛΟΠΟΥΛΟΣ	021089193	ΠΕΙΡΑΙΑΣ
159	ΧΡΗΣΤΟΣ Δ. ΓΑΝΔΑΣ & ΣΙΑ ΕΕ (KRD CONSULTING)	099907237	ΘΕΣΣΑΛΟΝΙΚΗ
160	ENVIROLAB Ι.Κ.Ε.	800676296	ΒΟΛΟΣ
161	ΕΝΒΙΟΜΕΤΡΙΚΣ ΤΕΧΝΙΚΟΙ ΣΥΜΒΟΥΛΟΙ ΕΠΕ	999913919	ΑΘΗΝΑ
162	ΚΑΡΚΑΝΗ ΣΤΑΥΡΟΥΛΑ	112421532,	ΑΓ. ΠΑΡΑΣΚΕΥΗ. ΛΑΜΙΑΣ
163	ΨΥΧΟΓΙΟΣ ΔΗΜΗΤΡΙΟΣ	045882257	ΜΑΚΡΑΚΩΜΗ ΦΘΙΩΤΙΔΑΣ
164	ΓΙΟΒΑΝΗΣ ΘΩΜΑΣ	059506172	ΛΑΜΙΑ, ΝΑΥΠΑΚΤΟΥ 1 <sup>Η</sup> ΠΑΡ. 9
165	ΚΟΥΤΚΙΑΣ ΝΙΚΟΛΑΟΣ	063831996	ΛΑΜΙΑ
166	ΤΣΙΟΥΛΟΣ ΓΕΩΡΓΙΟΣ	172313611	ΛΑΜΙΑ, ΚΑΡΑΝΤΖΑΒΕΛΟΥ 141
167	ΤΣΙΩΤΑΣ ΧΑΡΑΛΑΜΠΟΣ	065111270	ΛΑΜΙΑ, ΤΚ ΡΟΔΙΤΣΑΣ

<b>168</b>	ΤΡΙΒΗΛΟΣ ΑΡΙΣΤΕΙΔΗΣ	045669514	ΓΑΛΑΤΑΣ ΕΥΗΝΟΧΩΡΙ, ΜΕΣΟΛΟΓΓΙ
<b>169</b>	ΒΑΣΙΛΕΙΟΥ ΙΩΑΝΝΗΣ	301639510	ΓΑΡΔΙΚΙ ΜΑΚΡΑΚΩΜΗΣ
<b>170</b>	ΑΡΒΑΝΙΤΗΣ ΝΕΣΤΩΡΑΣ	049671304	ΦΟΥΡΝΑ ΕΥΡΥΤΑΝΙΑΣ
<b>171</b>	ΠΡΟΒΟΠΟΥΛΟΣ ΓΕΩΡΓΙΟΣ	044396534	ΛΑΜΙΑ ΠΑΛΑΙΟΛΟΓΟΥ 18
<b>172</b>	ΤΣΟΥΤΣΙΚΑΣ ΦΩΤΙΟΣ	044394344	ΛΑΜΙΑ, ΝΕΑ ΒΡΑΧΑ ΣΤΑΥΡΟΣ

5. Η υπ. Αριθμ. 48 απόφαση της Ο.Ε. (θέμα 45ο/Πρακτικό 1/04-01-2022/ΑΔΑ: 9Π4Μ7ΛΗ-Ζ7Η) με την έγκριση του μητρώου οικονομικών φορέων (εταιρειών – φυσικών προσώπων) για την αντιμετώπιση εκτάκτων αναγκών από χιονοπτώσεις, παγετό, πλημμύρες, πυρκαγιές, κ.λ.π., στην περιοχή ευθύνης της Περιφερειακής Ενότητας Φωκίδας για το χρονικό διάστημα από 01-01-2022 έως 31-12-2022.

**ΑΝΑΛΥΤΙΚΟ ΜΗΤΡΩΟ ΙΔΙΟΚΤΗΤΩΝ ΜΗΧΑΝΗΜΑΤΩΝ – ΟΧΗΜΑΤΩΝ Π.Ε. ΦΩΚΙΔΑΣ**

<b>Α/Α</b>	<b>ΕΠΩΝΥΜΙΑ</b>	<b>ΕΔΡΑ</b>	<b>ΑΦΜ</b>
1	ΧΡΗΣΤΟΣ ΒΑΡΑΣΙΑΣ & ΣΙΑ Ο.Ε.	ΣΚΑΛΩΜΑ	998515631
2	ΤΣΙΓΑΡΙΔΑΣ ΣΠΥΡΙΔΩΝ	ΙΤΕΑ	153150129
3	ΚΡΟΝΟΣ Ο.Ε.	ΠΑΛΑΙΟΚΑΣΤΡΟ	800196424
4	ΣΠΥΡΟΠΟΥΛΟΣ ΑΘΑΝΑΣΙΟΣ	ΕΥΠΑΛΙΟ	129005530
5	ΣΠΥΡΟΠΟΥΛΟΣ ΕΥΘΥΜΙΟΣ	ΚΡΟΚΥΛΙΟ	035364667
6	ΚΥΡΙΑΖΗ ΔΗΜΗΤΡΑ	ΚΑΛΟΣΚΟΠΗ	109197475
7	ΑΛΤΑΝΗΣ ΔΗΜΗΤΡΙΟΣ ΜΟΝ Ι.Κ.Ε.	ΙΤΕΑ	801306511
8	ΘΑΝΟΣ ΔΗΜΟΣ	ΠΟΛΥΔΡΟΣΣΟ	041432476
9	Β&Γ ΠΑΝΟΥΡΓΙΑΣ & Ε.ΜΕΛΙΣΤΑ Ε.Ε.	ΦΙΛΟΘΕΗ	800997100
10	ΚΟΝΤΟΛΑΤΗΣ ΠΑΝΑΓΙΩΤΗΣ	ΓΡΑΒΙΑ	109158880
11	ΛΑΤΖΟΣ ΣΤΑΥΡΟΣ-ΚΟΝΤΟΛΑΤΗΣ ΠΑΝΑΓΙΩΤΗΣ Ο.Ε.	ΓΡΑΒΙΑ	099253317
12	ΚΑΤΝΤΖΟΣ ΚΩΝΣΤΑΝΤΙΝΟΑ	ΓΡΑΒΙΑ	109153560
13	ΑΓΓΕΛΗΣ ΙΩΑΝΝΗΣ	ΓΡΑΒΙΑ	301616766
14	ΤΡΙΒΗΛΟΣ ΒΑΣΙΛΕΙΟΣ	ΑΡΤΟΤΙΝΑ	045669514
15	ΠΟΝΤΙΚΑΣ ΔΗΜΟΣ	ΕΠΤΑΛΟΦΟΣ	049042407
16	ΜΑΡΙΟΣ Θ. ΛΙΑΡΟΣ	ΝΑΥΠΑΚΤΟΣ	113729087
17	ΥΙΟΙ ΘΕΜ. ΚΥΡΙΑΝΝΑΚΗ ΕΕΤΕ	ΛΕΥΚΑΔΙΤΙ	093810023

18	ΡΑΠΤΗΣ ΓΕΩΡΓΙΟΣ	ΚΡΟΚΥΛΙΟ	018238063
19	ΑΦΟΙ ΛΕΟΝΤΙΟΥ Ο.Ε.	ΔΕΣΦΙΝΑ	081805255
20	ΠΑΝΑΓΙΩΤΑ ΓΕΩΡΓΟΥΣΗ ΚΟΥΤΣΟΜΠΟΥ & ΣΙΑ Ε.Ε.	ΠΟΛΥΔΡΟΣΣΟ	800066863
21	ΚΟΤΣΙΑΣ ΠΑΝΑΓΙΩΤΗΣ	ΠΟΛΥΔΡΟΣΣΟ	049035987
22	ΦΑΓΚΡΕΖΟΥ-ΚΟΡΜΠΟΥ ΠΑΝΑΓΙΩΤΑ ΜΟΝΟΠΡΟΣΩΠΗ Ε.Π.Ε.	ΑΜΦΙΣΣΑ	998592220
23	ΑΦΟΙ ΜΠΑΡΤΣΩΤΑ ΑΤΕΒΕ	ΙΤΕΑ	800643972
24	ΑΦΟΙ ΠΑΠΑΛΕΞΗ Ο.Ε.	ΑΜΦΙΣΣΑ	80022040
25	ΡΕΒΒΑΣ ΔΗΜΗΤΡΙΟΣ	ΑΜΦΙΣΣΑ	046190183
26	ΣΟΥΛΙΑΣ ΗΛΙΑΣ	ΓΡΑΒΙΑ	153162743
27	ΚΑΤΣΑΝΟΣ ΧΡΗΣΤΟΣ	ΛΑΜΙΑ	1019255175
28	ΠΑΠΑΓΕΩΡΓΙΟΥ ΚΩΝΣΤΑΝΤΙΝΟΣ	ΣΕΡΓΟΥΛΑ	301946141
29	ΠΑΥΛΟΣΤΑΘΗΣ ΑΝΤΩΝΙΟΣ	ΙΤΕΑ	050923632
30	ΜΑΝΩΛΗΣ ΛΑΜΠΡΟΣ	ΝΑΥΠΑΚΤΟΣ	058563677
31	ΜΑΡΑΓΙΑΝΝΗΣ ΔΗΜΗΤΡΙΟΣ	ΠΑΡΑΛΙΑ ΤΟΛΟΦΩΝΑΣ	049655064
32	ΓΡΗΓΟΡΙΟΣ ΔΗΜΟΣ	ΙΤΕΑ	109165557
33	ΚΟΡΟΜΠΙΛΗ ΜΑΡΓΑΡΙΤΑ	ΓΡΑΒΙΑ	069949383
34	ΓΕΩΡΓΑΚΟΠΟΥΛΟΙ ΑΦΟΙ Ο.Ε.	ΝΑΥΠΑΚΤΟΣ	800693109
35	ΚΑΤΣΙΜΠΡΑΣ ΕΥΘΥΜΙΟΣ	ΑΜΦΙΣΣΑ	034643357
36	ΠΑΣΣΑΚΟΣ ΠΑΝΑΓΙΩΤΗΣ	ΑΓΙΟΣ ΝΙΚΟΛΑΟΣ	033797059
37	ΜΑΥΡΟΔΗΜΟΣ ΕΥΣΤΑΘΙΟΣ	ΛΙΛΑΙΑ	058576761

## **ΜΗΤΡΩΟ ΙΔΙΟΚΤΗΤΩΝ ΜΗΧΑΝΗΜΑΤΩΝ – ΟΧΗΜΑΤΩΝ**

### **ΜΗΤΡΩΟ ΜΗΧΑΝΗΜΑΤΩΝ ΚΑΙ ΧΕΙΡΙΣΤΩΝ ΠΕ ΕΥΒΟΙΑΣ**

<b>ΑΡΙΘΜΟΣ ΚΥΚΛΟΦΟΡΙΑΣ</b>	<b>ΕΙΔΟΣ ΜΗΧΑΝΗΜΑΤΟΣ</b>
ΜΕ 121124	ΦΟΡΤΩΤΗΣ ΕΛΑΣΤΙΧΟΦΟΡΟΣ 966
ΜΕ 123055	ΦΟΡΤΩΤΗΣ ΕΛΑΣΤΙΧΟΦΟΡΟΣ 950
ΜΕ 111638	GRADER
ΜΕ 121117	GRADER
ΜΕ 123063	ΠΡΟΩΘΗΤΗΣ D-8
ΜΕ 92348	RENAULT ΑΛΑΤΟΔ/ΜΕΑΣ
ΚΗΗ 6117	UNIMOG
ΚΗΗ 6869	ΗΜΙΦΟΡΤΗΓΟ ΚΛΕΙΣΤΟ ΚΙΝΗΤΟ ΚΕΝΤΡΟ ΕΠΙΧΕΙΡΗΣΕΩΝ

### **ΜΗΤΡΩΟ ΧΕΙΡΙΣΤΩΝ ΜΗΧΑΝΗΜΑΤΩΝ ΠΕ ΕΥΒΟΙΑΣ**

<b>ΟΝΟΜΑΤΕΠΩΝΥΜΟ</b>	<b>ΤΗΛΕΦΩΝΟ ΕΠΙΚΟΙΝΩΝΙΑΣ</b>
ΑΡΒΑΝΙΤΗΣ ΓΕΩΡΓΙΟΣ	6973374295
ΝΤΟΥΡΜΑΣ ΑΠΟΣΤΟΛΟΣ	6947277864
ΠΑΛΙΟΥΡΑΣ ΚΩΝ.	6972757798
ΡΑΠΤΗΣ ΓΕΩΡΓΙΟΣ	6979584179

### **ΜΗΤΡΩΟ ΜΗΧΑΝΗΜΑΤΩΝ ΕΡΓΟΥ Π.Ε. ΦΘΙΩΤΙΔΑΣ**

<b>ΑΡΙΘΜΟΣ ΚΥΚΛΟΦΟΡΙΑΣ</b>	<b>ΕΙΔΟΣ ΜΗΧΑΝΗΜΑΤΟΣ</b>	<b>ΧΩΡΟΣ ΣΤΑΘΜΕΥΣΗΣ</b>
ΜΕ 104058	ΠΡΟΩΘΗΤΗΡΑΣ τύπου D7	ΕΡΓΟΤΑΞΙΟ – ΚΟΜΒΟΣ ΛΑΜΙΑΣ
ΜΕ 5576	ΠΡΟΩΘΗΤΗΡΑΣ τύπου D7	ΕΡΓΟΤΑΞΙΟ – ΚΟΜΒΟΣ ΛΑΜΙΑΣ
ΜΕ 91712	ΦΟΡΤΩΤΗΣ ΛΑΣΤΙΧΟΦΟΡΟΣ	ΕΡΓΟΤΑΞΙΟ – ΚΟΜΒΟΣ ΛΑΜΙΑΣ
ΜΕ 5592	ΦΟΡΤΩΤΗΣ ΛΑΣΤΙΧΟΦΟΡΟΣ	ΕΡΓΟΤΑΞΙΟ – ΚΟΜΒΟΣ ΛΑΜΙΑΣ
ΜΕ 5572	ΦΟΡΤΩΤΗΣ ΕΡΠΥΣΤΡΙΟΦΟΡΟΣ	ΕΡΓΟΤΑΞΙΟ – ΚΟΜΒΟΣ ΛΑΜΙΑΣ
ΜΕ 5588	ΦΟΡΤΩΤΗΣ – ΕΚΣΚΑΦΕΑΣ	ΕΡΓΟΤΑΞΙΟ – ΚΟΜΒΟΣ ΛΑΜΙΑΣ
ΜΕ 5573	ΦΟΡΤΩΤΗΣ - ΕΚΣΚΑΦΕΑΣ	ΕΡΓΟΤΑΞΙΟ – ΚΟΜΒΟΣ ΛΑΜΙΑΣ
ΜΕ 109801	ΔΙΑΜΟΡΦΩΤΗΡΑΣ	ΕΡΓΟΤΑΞΙΟ – ΚΟΜΒΟΣ ΛΑΜΙΑΣ

**ΜΗΤΡΩΟ ΟΧΗΜΑΤΩΝ ΔΙΟΙΚΗΤΙΚΗΣ ΜΕΡΙΜΝΑΣ ΚΑΙ ΥΠΟΣΤΗΡΙΞΗΣ Π.Ε. ΦΘΙΩΤΙΔΑΣ**

<b>ΑΡΙΘΜΟΣ ΚΥΚΛΟΦΟΡΙΑΣ</b>	<b>ΕΙΔΟΣ ΟΧΗΜΑΤΟΣ</b>	<b>ΘΕΣΕΙΣ ΕΠΙΒΑΤΩΝ</b>	<b>ΧΩΡΟΣ ΣΤΑΘΜΕΥΣΗΣ</b>
ITN-4740 /41/42/52	ΕΠΙΒΑΤΙΚΟ ΤΕΤΡΑΚΙΝΗΤΟ	5	ΕΡΓΟΤΑΞΙΟ – ΚΟΜΒΟΣ ΛΑΜΙΑΣ
ΚΗΗ - 2773	ΕΠΙΒΑΤΙΚΟ ΤΕΤΡΑΚΙΝΗΤΟ	5	ΕΡΓΟΤΑΞΙΟ – ΚΟΜΒΟΣ ΛΑΜΙΑΣ
ITN - 4745/57	ΕΠΙΒΑΤΙΚΟ ΤΕΤΡΑΚΙΝΗΤΟ	5	ΧΩΡΟΣ ΣΤΑΘΜΕΥΣΗΣ Δ.Τ.Ε.
ΚΗΗ - 2712	ΗΜΙΦΟΡΤΗΓΟ ΤΕΤΡΑΚΙΝΗΤΟ	4	ΕΡΓΟΤΑΞΙΟ – ΚΟΜΒΟΣ ΛΑΜΙΑΣ
ΚΗΗ - 2713	ΗΜΙΦΟΡΤΗΓΟ ΤΕΤΡΑΚΙΝΗΤΟ	4	ΕΡΓΟΤΑΞΙΟ – ΚΟΜΒΟΣ ΛΑΜΙΑΣ
ΚΗΗ - 2717	ΕΠΙΒΑΤΙΚΟ ΤΕΤΡΑΚΙΝΗΤΟ	5	ΕΡΓΟΤΑΞΙΟ – ΚΟΜΒΟΣ ΛΑΜΙΑΣ
ΚΗΗ - 2774	ΕΠΙΒΑΤΙΚΟ	5	ΧΩΡΟΣ ΣΤΑΘΜΕΥΣΗΣ ΔΙΟΙΚΗΤΗΡΙΟΥ

**ΜΗΤΡΩΟ ΜΗΧΑΝΗΜΑΤΩΝ ΚΑΙ ΧΕΙΡΙΣΤΩΝ ΤΗΣ ΠΕ ΕΥΡΥΤΑΝΙΑΣ**

<b>Α/Α</b>	<b>Είδος αυτοκινήτου</b>	<b>Μάρκα Τύπος</b>	<b>Αριθμός αυτοκινήτου</b>
1	Ημιφορτηγό	MAZDA	ΚΗΥ 3753
2	Επιβατηγό	OPEL	ΚΗΥ 9365
3	Επιβατηγό (jeep)	SUZUKI	ΚΗΥ 9377
4	Ημιφορτηγό	MITSUBISHI	ΚΗΥ 9375
5	Επιβατικό	SUBARU	ΚΗΙ 4373
6	Ημιφορτηγό	MERCENTES	ΚΗΥ 9389
7	Ημιφορτηγό	MAZDA	ΚΗΙ 4374
8	Φορτηγό ανατρεπ.	MAGIRUS	ΚΗΥ 9371
9	Φορτηγό ανατρεπ.	STEYER	ΚΗΥ 9373
10	Φορτηγό ανατρεπ.	STEYER	ΚΗΥ 9376
11	Φορτηγό ανατρεπ.	STEYER	ΚΗΥ 9390
12	Φορτηγό ανατρεπ.	MERCENTES	ΚΗΥ 9400
13	Φορτηγό ανατρεπ.	IVECO	ΚΗΙ 4352
14	Ρυμουλκό	SCANIA	ΚΗΥ 9370
15	Φορτηγό ανατρεπ	RENAULT	ΚΗΙ 4379
16	Ημιφορτηγό	IVECO	ΚΗΙ 4380
<b>Α/Α</b>	<b>Είδος Μηχ/τος</b>	<b>Εργοστάσιο κατασκευής Μηχ/τος</b>	<b>Αριθμός Κυκλοφορίας Μηχ/τος</b>
1	Πρωθητήρας	OCTOBAR	Κ.Υ. 7412
2	Πρωθητήρας	CATERPILLAR	Κ.Υ. 3157
3	Πρωθητήρας	LIBHER	Κ.Υ. 3158
4	Πρωθητήρας	KOMATSU	Κ.Υ. 456
5	Πρωθητήρας	KOMATSU	Κ.Υ. 457
6	Ισοπεδωτής	HBM	Κ.Υ. 3151

7	Ισοπεδωτής	HBM	K.Y. 3156
8	Ισοπεδωτής	HBM	K.Y. 459
9	Ισοπεδωτής	HBM	K.Y. 460
10	Φορτωτής	INTERNAT	K.Y. 7411
11	Φορτωτής	KOMATSU	K.Y. 3154
12	Φορτωτής	HYUNDAI HL	I.X. 93851
13	Φορτωτής-Εκσκαφ	JCB	K.Y. 3152
14	Εκχιονιστικό	STAYER	K.Y. 452
15	Εκχιονιστικό	THOMAS	K.Y. 453
16	Εκχιονιστικό	RENAULT	I.X. 93852
17	Διαγραμμιστικό	NISSAN	K.Y. 3153
18	Διαμορφωτήρας	HBM NOBAS	I.X. 93890
19	Διαμορφωτήρας	HBM NOBAS	K.Y. 123351
20	Διαμορφωτήρας	CHAMPION	I.X. 121635
21	Διαμορφωτήρας	GALLIO	K.Y. 140
22	Εκχιονιστικό	UNIMAG MER.	K.Y. 123350
23	Φορτωτής	FOREDL	I.X. 121636
24	Πολυμηχάνημα	FOREDL	I.X. 121637

#### ΜΗΤΡΩΟ ΧΕΙΡΙΣΤΩΝ ΜΗΧΑΝΗΜΑΤΩΝ

ΟΝΟΜΑΤΕΠΩΝΥΜΟ	ΤΗΛΕΦΩΝΟ ΕΠΙΚΟΙΝΩΝΙΑΣ
ΣΟΥΛΙΩΤΗΣ ΚΩΝ/ΝΟΣ	6978331967
ΝΤΟΤΣΙΚΑΣ ΙΩΑΝΝΗΣ	6973990151
ΤΣΕΤΣΟΣ ΗΛΙΑΣ	6972209770
ΚΡΟΥΣΤΑΛΛΗΣ ΘΩΜΑΣ	6972224117
ΣΕΡΕΤΑΚΗΣ ΠΑΝΑΓΙΩΤΗΣ	6979331187
ΛΕΠΕΝΙΩΤΗΣ ΚΩΝ/ΝΟΣ	6979331187
ΚΟΥΤΣΟΘΕΟΔΩΡΟΣ ΒΑΣΙΛΕΙΟΣ	6974310700
ΜΗΤΣΙΟΥ ΓΕΩΡΓΙΟΣ	6979228557
ΓΙΑΝΝΙΩΤΗΣ ΠΑΝΑΓΙΩΤΗΣ	6972854619
ΓΙΑΝΝΙΩΤΗΣ ΕΥΑΓΓΕΛΟΣ	6977281797
ΦΟΥΚΑΣ ΚΩΝ/ΝΟΣ	6984451213



**ΜΗΤΡΩΟ ΧΕΙΡΙΣΤΩΝ- ΜΗΧΑΝΗΜΑΤΩΝ Π.Ε. ΒΟΙΩΤΙΑΣ**

<b>A/A</b>	<b>ΕΙΔΟΣ ΜΗΧΑΝΗΜΑΤΟΣ</b>	<b>ΙΔΙΟΚΤΗΤΗΣ</b>	<b>ΕΔΡΑ</b>
<b>1</b>	ΕΛΑΣΤΙΚΟΦΟΡΟ ΕΚΣΚΑΦΕΑ / ΦΟΡΤΩΤΗ	Ντάμκας Κωνσταντίνος	Αλίαρτος
<b>1</b>	ΕΛΑΣΤΙΚΟΦΟΡΟ ΕΚΣΚΑΦΕΑ / ΦΟΡΤΩΤΗ	Μαλέσης Θεμιστοκλής	Μαυρομμάτι
<b>2</b>	ΕΛΑΣΤΙΚΟΦΟΡΟ ΕΚΣΚΑΦΕΑ / ΦΟΡΤΩΤΗ	Μπακλάκος Κωνσταντίνος	Άσκη
<b>3</b>	ΑΛΥΣΙΔΟΦΟΡΟ	Κατσιπόδης Ιωάννης	Λεοντάρι
<b>4</b>	JCB	Κρεμμύδας Παναγιώτης	Μαυρομμάτι

**ΜΗΤΡΩΟ ΜΗΧΑΝΗΜΑΤΩΝ Π.Ε. ΒΟΙΩΤΙΑΣ**

<b>A/A</b>	<b>ΑΡΙΘΜΟΣ ΚΥΚΛΟΦΟΡΙΑΣ</b>	<b>ΕΡΓΟΤΑΣΙΟ ΚΑΤΑΣΚΕΥΗΣ</b>	<b>ΤΥΠΟΣ ΜΗΧΑΝΗΜΑΤΟΣ</b>	<b>ΚΑΤΑΣΤΑΣΗ ΛΕΙΤΟΥΡΓΙΑΣ</b>
1	ΚΥ 3929	SHM5NT – 1	ΙΣΟΠΕΔΩΤΗΣ ΓΑΙΩΝ	ΑΡΙΣΤΗ
2	ΚΥ 3928	JCB	ΕΚΣΚΑΦΕΑΣ ΦΟΡΤΩΤΗΣ	ΚΑΛΗ
3	ΚΥ 3926	COMATSU	ΠΡΟΩΘΗΤΗΡΑΣ	ΚΑΛΗ
4	ΚΥ 3922	CATERPILAR	ΙΣΟΠΕΔΩΤΗΣ ΓΑΙΩΝ	ΚΑΛΗ
5	ΚΥ 3921	LIEBHERR	ΠΡΟΩΘΗΤΗΡΑΣ	ΠΑΡΑΧΩΡΗΣΗ (ΛΑΜΙΑ)
6	ΚΥ 96349	MERSEDES	ΑΛΑΤΙΕΡΑ	ΚΑΛΗ
7	ΚΥ 96309	HYUNDAI	ΦΟΡΤΩΤΗΣ	ΑΡΙΣΤΗ
8	ΚΥ 3930	NISSAN	ΔΙΑΓΡΑΜΜΙΣΤΙΚΟ	ΑΡΙΣΤΗ
9	ΚΥ 96310	VOLVO	ΙΣΟΠΕΔΩΤΗΣ ΓΑΙΩΝ	ΑΡΙΣΤΗ

## ΠΑΡΑΡΤΗΜΑ Ε

### ΧΩΡΟΙ ΣΥΓΚΕΝΤΡΩΣΗΣ ΚΟΙΝΟΥ- ΟΡΓΑΝΩΜΕΝΗ ΑΠΟΜΑΚΡΥΝΣΗ-

### ΧΩΡΟΙ ΕΝΑΠΟΘΕΣΗΣ ΜΠΑΖΩΝ

### ΠΕΡΙΦΕΡΕΙΑ ΣΤΕΡΕΑΣ ΕΛΛΑΔΑΣ



## ΝΟΜΟΣ ΒΟΙΩΤΙΑΣ

ΔΗΜΟΤΙΚΗ ΕΝΟΤΗΤΑ	ΔΗΜΟΤΙΚΗ – ΤΟΠΙΚΗ ΚΟΙΝΟΤΗΤΑ	ΧΩΡΟΙ ΚΑΤΑΥΛΙΣΜΟΥ	ΧΩΡΟΙ ΚΑΤΑΦΥΓΗΣ
<b>ΛΙΒΑΔΕΙΑΣ</b>	<b>Τ.Κ. ΛΕΒΑΔΕΩΝ</b>	1. ΔΗΜΟΤΙΚΟ ΣΤΑΔΙΟ	1. ΠΛΑΤΕΙΑ ΕΘΝΙΚΗΣ ΑΝΤΙΣΤΑΣΗΣ
		2. ΧΩΡΟΣ Χ.Α.Ν ΑΘΗΝΩΝ (ΔΕΛΦΩΝ & ΛΙΑΚΟΥΡΑΣ)	2. ΠΑΡΚΟ ΕΡΚΥΝΑΣ(ΠΙΣΩ ΑΠΟ ΠΑΛΙΟ ΚΤΕΛ)
		3. ΓΗΠΕΔΟ ΖΑΓΑΡΑ	3. ΠΑΡΚΟ ΚΡΥΑΣ(ΠΙΣΩ ΑΠΟ ΝΕΡΟΤΡΙΒΗ)
		4. ΧΩΡΟΣ ΚΛΕΙΣΤΟΥ ΓΥΜΝΑΣΤΗΡΙΟΥ (ΟΔΟΣ ΑΡΙΣΤΟΦΑΝΟΥΣ)	4. ΠΛΑΤΕΙΑ ΑΘΑΝΑΣΙΟΥ ΔΙΑΚΟΥ(ΜΗΤΡΟΠΟΛ Η)
		5. ΧΩΡΟΣ ΕΜΠΟΡΟΠΑΝΗΓΥΡ ΗΣ	5. ΓΗΠΕΔΟ ΜΠΑΣΚΕΤ ΟΔΟΥ ΜΕΝΤΖΙΛΗ
		6. ΧΩΡΟΣ ΠΡΟΒΛΕΠΟΜΕΝΟ Σ ΚΛΕΙΣΤΟΥ ΓΥΜΝΑΣΤΗΡΙΟΥ	6. ΠΑΙΔΙΚΗ ΧΑΡΑ ΚΑΛΑΜΚΑΝΟΥΣ- ΟΔΟΣ ΑΓΙΑΣ ΑΝΝΗΣ
		7. ΑΘΛΗΤ. ΕΓΚΑΤΑΣΤΑΣΕΙΣ ΣΤΟ ΚΑΣΤΡΟ (ΖΑΓΑΡΑΣ)	7. ΑΘΛΗΤ. ΕΓΚΑΤΑΣΤ. ΣΤΟ ΚΑΣΤΡΟ(ΖΑΓΑΡΑΣ) ΟΔΟΣ Τ. ΛΑΠΠΑ
		8. ΑΘΛΗΤ. ΕΓΚΑΤΑΣΤΑΣΕΙΣ ΤΟΥΡΚΟΠΟΥΛΑΣ (ΤΣΟΥΚΑΛΑΔΕΣ)	8. ΠΡΟΑΥΛΙΟ ΕΚΚΛΗΣΙΑΣ ΑΓ. ΝΙΚΟΛΑΟΥ (ΖΑΓΑΡΑΣ)
		9. ΓΗΠΕΔΟ ΑΝΑΛΗΨΗΣ	9. ΟΔΟΣ ΚΑΝΑΡΗ(ΠΑΙΔΙΚΗ ΧΑΡΑ) ΖΑΓΑΡΑΣ
		10. ΓΗΠΕΔΟ ΛΑΦΥΣΤΙΟΥ	10. ΠΡΟΑΥΛΙΟ ΕΚΚΛΗΣΙΑΣ ΑΓ. ΓΕΩΡΓΙΟΥ
		11. ΓΗΠΕΔΟ ΣΥΝΟΙΚΙΣΜΟΥ	11. ΠΛΑΤΕΙΑ ΚΑΖΑΖΗ(ΠΑΙΔΙΚΗ ΧΑΡΑ)
			12. ΠΡΟΑΥΛΙΟ ΕΚΚΛΗΣΙΑΣΑΓΙΑΣ ΠΑΡΑΣΚΕΥΗΣ
			13. ΟΔΟΣ ΔΡΑΓΑΤΣΑΝΙΟΥ (ΠΑΙΔΙΚΗ ΧΑΡΑ) ΑΓ. ΠΑΡΑΣΚΕΥΗΣ
			14. ΠΑΡΚΟ ΟΔΟΥ ΚΥΠΡΟΥ ΚΑΙ ΑΝΑΛΗΨΕΩΣ

			15. ΠΛΑΤΕΙΑ ΑΓΙΟΥ ΦΑΝΟΥΡΙΟΥ
			16. ΠΡΟΑΥΛΙΟΣ ΧΩΡΟΣ ΚΛΕΙΣΤΟΥ ΓΥΜΝΑΣΤ. (ΟΔΟΣ ΑΡΙΣΤΟΦΑΝΟΥΣ)
			17. ΠΑΡΚΟ ΠΟΤΑΜΟΥ ΕΡΚΥΝΑΣ ΑΠΟ ΑΙΣΧΥΛΟΥ ΕΩΣ ΡΟΥΜΕΛΗΣ
			18. ΠΛΑΤΕΙΑ ΛΑΜΠΡΟΥ ΚΑΤΣΩΝΗ
			19. ΠΡΟΑΥΛΙΟΣ ΧΩΡΟΣ ΝΑΟΥ ΕΥΑΓΓΕΛΙΣΤΡΙΑΣ
			20. ΠΑΙΔΙΚΗ ΧΑΡΑ ΕΥΑΓΓΕΛΙΣΤΡΙΑΣ (ΘΕΜΙΣΤΟΚΛΕΟΥΣ ΚΑΙ ΙΠΠΟΚΡΗΝΗΣ)
			21. ΠΛΑΤΕΙΑ ΣΥΝΟΙΚΙΣΜΟΥ (ΟΔΟΣ ΑΘΗΝΩΝ)
			22. ΠΕΖΟΔΡΟΜΟΣ ΟΔΟΥ 28 <sup>ης</sup> ΟΚΤΩΒΡΙΟΥ-ΣΥΝΟΙΚΙΣΜΟΣ
			23. ΠΑΙΔΙΚΗ ΧΑΡΑ ΣΥΝΟΙΚΙΣΜΟΥ (ΚΩΝ/ΠΟΛΕΩΣ ΚΑΙ ΣΜΥΡΝΗΣ)
	ΡΩΜΑΙΙΚΟ-ΠΡΟΣΗΛΙΟ	ΠΑΛΙΟ ΓΗΠΕΔΟ ΡΩΜΑΙΙΚΟΥ	
	ΧΑΙΡΩΝΙΑ-ΘΟΥΡΙΟ-ΑΚΟΝΤΙΟ-ΑΓ. ΒΛΑΣΙΟΣ	1. ΠΡΩΗΝ ΧΩΡΟΣ ΓΥΜΝΑΣΙΟΥ 2. ΓΗΠΕΔΟ ΧΑΙΡΩΝΙΑΣ	
	ΔΑΥΛΕΙΑ-ΜΑΥΡΟΝΕΡΙ	ΓΗΠΕΔΟ ΔΑΥΛΕΙΑΣ	
	ΠΑΡΟΡΙ-ΒΑΣΙΛΙΚΑ	ΑΘΛΗΤ.ΕΓΚΑΤΑΣΤ. ΠΑΡΟΡΙΟΥ	
	ΑΝΘΟΧΩΡΙ-ΠΡΟΦΗΤΗΣ ΗΛΙΑΣ	ΑΘΛΗΤ. ΕΓΚΑΤΑΣΤ.ΑΝΘΟΧΩΡΙΟΥ	
	ΚΥΡΙΑΚΙ	ΓΗΠΕΔΟ ΚΥΡΙΑΚΙΟΥ	
	ΑΓΙΑ ΑΝΝΑ	ΓΗΠΕΔΟ ΑΓΙΑΣ ΑΝΝΑΣ	
	ΑΓΙΑ ΤΡΙΑΔΑ	ΓΗΠΕΔΟ ΑΓΙΑΣ ΤΡΙΑΔΑΣ	
	ΑΓΙΟΣ ΓΕΩΡΓΙΟΣ	1. ΓΗΠΕΔΟ ΑΓΙΟΥ ΓΕΩΡΓΙΟΥ	

		2. ΑΘΛΗΤΙΚΕΣ ΕΓΚΑΤΑΣΤΑΣΕΙΣ- ΠΑΙΔΙΚΗ ΧΑΡΑ	
	ΑΓΙΑ ΠΑΡΑΣΚΕΥΗ	ΠΡΩΗΝ ΧΩΡΟΣ ΔΗΜΟΤ. ΣΧΟΛΕΙΟΥ	
	ΚΟΡΩΝΕΙΑ	ΓΗΠΕΔΟ ΚΟΡΩΝΕΙΑΣ	
	ΑΛΑΛΚΟΜΕΝΑΙ	ΠΑΛΙΟ ΔΗΜ. ΣΧΟΛΕΙΟ	
	ΑΓΙΟΣ ΑΘΑΝΑΣΙΟΣ	ΠΑΛΙΟ ΔΗΜ. ΣΧΟΛΕΙΟ	
ΟΡΧΟΜΕΝΟΥ	Τ.Δ. ΟΡΧΟΜΕΝΟΥ		ΔΗΜΟΤΙΚΟ ΣΤΑΔΙΟ ΟΡΧΟΜΕΝΟΥ – ΧΩΡΟΣ ΠΡΑΣΙΝΟΥ ΣΤΗΝ ΟΔΟ ΚΗΦΙΣΟΥ (ΑΝΩΘΕΝ ΠΑΛΙΑΣ ΚΟΙΤΗΣ ΤΟΥ ΒΟΙΩΤΙΚΟΥ ΚΗΦΙΣΟΥ)
	Τ.Δ. ΑΓ. ΔΗΜΗΤΡΙΟΥ		ΓΗΠΕΔΟ ΠΟΔΟΣΦΑΙΡΟΥ ΑΓ. ΔΗΜΗΤΡΙΟΥ
	Τ.Δ. ΔΙΟΝΥΣΟΥ		ΓΗΠΕΔΟ ΠΟΔΟΣΦΑΙΡΟΥ ΔΙΟΝΥΣΟΥ
	Τ.Δ. ΜΑΥΡΟΓΕΙΑΣ		ΓΗΠΕΔΟ 5Χ5 ΜΑΥΡΟΓΕΙΑΣ ΑΥΛΕΙΟΣ ΧΩΡΟΣ ΤΟΥ ΙΕΡΟΥ ΝΑΟΥ ΓΕΝΝΗΣΕΩΣ ΤΗΣ ΘΕΟΤΟΚΟΥ
	Τ.Δ. ΑΓ. ΣΠΥΡΙΔΩΝΑ		ΓΗΠΕΔΟ ΠΟΔΟΣΦΑΙΡΟΥ ΑΓ. ΣΠΥΡΙΔΩΝΑ
	Τ.Δ. ΑΓ. ΑΝΔΡΕΑ		ΓΗΠΕΔΟ ΠΟΔΟΣΦΑΙΡΟΥ ΑΓ. ΣΠΥΡΙΔΩΝΑ
	Τ.Δ. ΚΑΡΥΑΣ		ΓΗΠΕΔΟ ΠΟΔΟΣΦΑΙΡΟΥ ΚΑΡΥΑΣ
	Τ.Δ. ΚΑΣΤΡΟΥ		ΓΗΠΕΔΟ ΠΟΔΟΣΦΑΙΡΟΥ ΚΑΣΤΡΟΥ
	Τ.Δ. ΑΚΡΑΙΦΝΙΟΥ		ΓΗΠΕΔΟ ΠΟΔΟΣΦΑΙΡΟΥ ΑΚΡΑΙΦΝΙΟΥ
	Τ.Δ. ΚΟΚΚΙΝΟΥ		ΓΗΠΕΔΟ ΠΟΔΟΣΦΑΙΡΟΥ ΚΟΚΚΙΝΟΥ
	Τ.Δ. ΠΥΡΓΟΥ		ΑΥΛΕΙΟΣ ΧΩΡΟΣ ΔΗΜΟΤΙΚΟΥ ΣΧΟΛΕΙΟΥ ΠΥΡΓΟΥ
	Τ.Δ. ΠΑΥΛΟΥ		ΑΥΛΕΙΟΣ ΧΩΡΟΣ ΓΥΜΝΑΣΙΟΥ ΠΑΥΛΟΥ – ΓΗΠΕΔΟ ΠΟΔΟΣΦΑΙΡΟΥ ΠΑΥΛΟΥ
	Τ.Δ. ΛΟΥΤΣΙΟΥ		ΑΥΛΕΙΟΣ ΧΩΡΟΣ ΔΗΜΟΤΙΚΟΥ ΣΧΟΛΕΙΟΥ ΛΟΥΤΣΙΟΥ
ΘΗΒΑ	Τ.Κ. ΘΗΒΩΝ	1. ΓΗΠΕΔΟ ΜΠΑΣΚΕΤ 2. ΓΗΠΕΔΟ ΠΟΔΟΣΦΑΙΡΟΥ 3. ΓΗΠΕΔΟ ΜΠΑΣΚΕΤ ΑΓ. ΝΙΚΟΛΑΟΥ 4. ΠΑΡΚΟ	1. ΓΗΠΕΔΟ ΜΠΑΣΚΕΤ 2. ΓΗΠΕΔΟ ΠΟΔΟΣΦΑΙΡΟΥ 3. ΓΗΠΕΔΟ ΜΠΑΣΚΕΤ ΑΓ. ΝΙΚΟΛΑΟΥ 4. ΠΑΡΚΟ ΧΡΥΣΟΡΡΟΑ

	<p>ΧΡΥΣΟΡΡΟΑ  5. ΧΩΡΟΣ ΛΑΪΚΗΣ  6. 5<sup>ο</sup> ΓΥΜΝΑΣΙΟ  7. 5Χ5 ΟΔΟΣ ΔΙΡΚΑΙΟΥ  8. ΝΟΤΙΑ ΔΗΜ. ΚΑΤΑΣΤΗΜΑΤΟΣ  9. 5Χ5 ΚΟΝΤΙΤΟ  10. 6<sup>ο</sup> ΔΗΜ. ΣΧΟΛΕΙΟ &amp; ΑΚΑΛΥΠΤΟΣ  11. ΜΠΑΣΚΕΤ ΠΛ. ΤΑΧΙΟΥ  12. ΑΝΟΙΧΤΟΙ ΧΩΡΟΙ ΑΝΩ ΕΡΓ.ΚΑΤ/ΙΕΣ  13. 5<sup>ο</sup> ΔΗΜ. ΣΧΟΛΕΙΟ  14. ΓΗΠΕΔΟ ΠΟΔ. ΑΜΠΕΛΟΧΩΡΙΟΥ  15. ΓΗΠΕΔΟ ΠΟΔ. ΕΛΕΩΝΑ  16. ΓΗΠΕΔΟ ΠΟΔ. ΥΠΑΤΟΥ  17. ΔΗΜ. ΣΧΟΛΕΙΟ ΠΛΑΤΑΝΑΚΙΟΥ  18. ΓΗΠΕΔΟ ΠΟΔ. ΜΟΥΡΙΚΙΟΥ  19. ΠΕΡΙΒΟΛΟΣ ΑΓ. ΑΘΑΝΑΣΙΟΥ ΜΟΥΡΙΚΙ  20. ΠΑΡΚΟ ΚΥΚΛ. ΑΓΩΓΗΣ &amp; ΓΗΠΕΔΟ ΠΟΔΟΣΦΑΙΡΟΥ ΝΕΟΧΩΡΑΚΙΟΥ  21. ΔΗΜ. ΣΧ. ΝΕΟΧΩΡΑΚΙΟΥ</p>	<p>5. ΧΩΡΟΣ ΛΑΪΚΗΣ  6. 5<sup>ο</sup> ΓΥΜΝΑΣΙΟ  7. 5Χ5 ΟΔΟΣ ΔΙΡΚΑΙΟΥ  8. ΝΟΤΙΑ ΔΗΜ. ΚΑΤΑΣΤΗΜΑΤΟΣ  9. 5Χ5 ΚΟΝΤΙΤΟ  10. 6<sup>ο</sup> ΔΗΜ. ΣΧΟΛΕΙΟ &amp; ΑΚΑΛΥΠΤΟΣ  11. ΜΠΑΣΚΕΤ ΠΛ. ΤΑΧΙΟΥ  12. ΑΝΟΙΧΤΟΙ ΧΩΡΟΙ ΑΝΩ ΕΡΓ.ΚΑΤ/ΙΕΣ  13. 5<sup>ο</sup> ΔΗΜ. ΣΧΟΛΕΙΟ  14. ΓΗΠΕΔΟ ΠΟΔ. ΑΜΠΕΛΟΧΩΡΙΟΥ  15. ΓΗΠΕΔΟ ΠΟΔ. ΕΛΕΩΝΑ  16. ΓΗΠΕΔΟ ΠΟΔ. ΥΠΑΤΟΥ  17. ΔΗΜ. ΣΧΟΛΕΙΟ ΠΛΑΤΑΝΑΚΙΟΥ  18. ΓΗΠΕΔΟ ΠΟΔ. ΜΟΥΡΙΚΙΟΥ  19. ΠΕΡΙΒΟΛΟΣ ΑΓ. ΑΘΑΝΑΣΙΟΥ ΜΟΥΡΙΚΙ  20. ΠΑΡΚΟ ΚΥΚΛ. ΑΓΩΓΗΣ &amp; ΓΗΠΕΔΟ ΠΟΔΟΣΦΑΙΡΟΥ ΝΕΟΧΩΡΑΚΙΟΥ  21. ΔΗΜ. ΣΧ. ΝΕΟΧΩΡΑΚΙΟΥ</p>
T.K. ΒΑΓΙΩΝ	<p>1.ΜΠΑΣΚΕΤ ΓΥΜΝΑΣΙΟΥ  2.ΓΗΠΕΔΟ ΠΟΔΟΣΦΑΙΡΟΥ</p>	<p>1.ΜΠΑΣΚΕΤ ΓΥΜΝΑΣΙΟΥ  2.ΓΗΠΕΔΟ ΠΟΔΟΣΦΑΙΡΟΥ</p>
T.K. ΘΙΣΒΗΣ	<p>1.ΓΗΠΕΔΟ ΠΟΔ. ΣΑΡΑΝΤΗ  2.ΓΗΠΕΔΟ 5Χ5 ΠΡΟΔΡΟΜΟΣ  3.ΓΗΠΕΔΟ ΠΟΔ. ΕΛΛΟΠΙΑΣ  4. ΓΗΠΕΔΟ ΠΟΔ. ΞΗΡΟΝΟΜΗΣ  5. ΓΗΠΕΔΟ 5Χ5 ΞΗΡΟΝΟΜΗΣ  6. ΔΗΜ. ΣΧ. ΘΙΣΒΗΣ  7. ΓΗΠΕΔΟ ΠΟΔ. ΔΟΜΒΡΑΙΝΑΣ  8.ΣΧ. ΣΥΓΚΡΟΤΗΜΑ ΔΟΜΒΡΑΙΝΑΣ</p>	<p>1.ΓΗΠΕΔΟ ΠΟΔ. ΣΑΡΑΝΤΗ  2.ΓΗΠΕΔΟ 5Χ5 ΠΡΟΔΡΟΜΟΣ  3.ΓΗΠΕΔΟ ΠΟΔ. ΕΛΛΟΠΙΑΣ  4. ΓΗΠΕΔΟ ΠΟΔ. ΞΗΡΟΝΟΜΗΣ  5. ΓΗΠΕΔΟ 5Χ5 ΞΗΡΟΝΟΜΗΣ  6. ΔΗΜ. ΣΧ. ΘΙΣΒΗΣ  7. ΓΗΠΕΔΟ ΠΟΔ. ΔΟΜΒΡΑΙΝΑΣ  8.ΣΧ. ΣΥΓΚΡΟΤΗΜΑ ΔΟΜΒΡΑΙΝΑΣ</p>

	Τ.Κ. ΠΛΑΤΑΙΩΝ	1.ΓΗΠΕΔΟ ΠΟΔ. ΠΛΑΤΑΙΩΝ 2.ΓΗΠΕΔΟ ΠΟΔ. ΚΑΠΑΡΕΛΛΙΟΥ 3. ΓΥΜΝΑΣΙΟ ΚΑΠΑΡΕΛΛΙΟΥ 4. ΓΗΠΕΔΟ ΠΟΔ. ΛΕΥΚΤΡΩΝ 5. ΓΗΠΕΔΟ ΠΟΔ. ΜΕΛΙΣΣΟΧΩΡΙΟΥ 6. ΧΩΡΟΣ ΑΓΡ. ΙΑΤΡ. ΛΟΥΤΟΥΦΙΟΥ	1.ΓΗΠΕΔΟ ΠΟΔ. ΠΛΑΤΑΙΩΝ 2.ΓΗΠΕΔΟ ΠΟΔ. ΚΑΠΑΡΕΛΛΙΟΥ 3. ΓΥΜΝΑΣΙΟ ΚΑΠΑΡΕΛΛΙΟΥ 4. ΓΗΠΕΔΟ ΠΟΔ. ΛΕΥΚΤΡΩΝ 5. ΓΗΠΕΔΟ ΠΟΔ. ΜΕΛΙΣΣΟΧΩΡΙΟΥ 6. ΧΩΡΟΣ ΑΓΡ. ΙΑΤΡ. ΛΟΥΤΟΥΦΙΟΥ
ΣΧΗΜΑΤΑΡΙΟΥ	Τ.Κ. ΣΧΗΜΑΤΑΡΙΟΥ		Α) ΠΛΑΤΕΙΑ ΠΑΜΜΕΓΙΣΤΩΝ ΤΑΞΙΑΡΧΩΝ - ΑΥΛΕΙΟΣ ΧΩΡΟΣ 1 <sup>ΟΥ</sup> ΔΗΜΟΤΙΚΟΥ Β) ΑΥΛΕΙΟΣ ΧΩΡΟΣ 2 <sup>ΟΥ</sup> ΔΗΜΟΤΙΚΟΥ Γ) ΑΥΛΕΙΟΣ ΧΩΡΟΣ 3 <sup>ΟΥ</sup> ΔΗΜΟΤΙΚΟΥ
	ΠΛΑΚΑ ΔΗΛΕΣΙ		Α) ΚΑΠΗ Β) ΑΥΛΕΙΟΣ ΧΩΡΟΣ ΔΗΜΟΤΙΚΟΥ
	ΟΙΝΟΗ		ΠΛΑΤΕΙΑ Ι.Ν. ΑΝΑΛΗΨΕΩΣ
ΟΙΝΟΦΥΤΩΝ	ΟΙΝΟΦΥΤΑ		Α) ΜΕΓΑΡΟ Δ.ΛΙΑΠΗ Β) ΠΛΑΤΕΙΑ Ι.Ν. ΑΓ. ΣΠΥΡΙΔΩΝΑ
	ΔΗΛΕΣΙ		ΚΕΝΤΡΙΚΗ ΠΛΑΤΕΙΑ
	ΑΓΙΟΣ ΘΩΜΑΣ		ΚΕΝΤΡΙΚΗ ΠΛΑΤΕΙΑ
	ΚΛΕΙΔΙ		ΚΕΝΤΡΙΚΗ ΠΛΑΤΕΙΑ
ΔΕΡΒΕΝΟΧΩΡΙΩΝ	ΣΚΟΥΡΤΑ		ΚΕΝΤΡΙΚΗ ΠΛΑΤΕΙΑ
	ΠΥΛΗ		ΠΛΑΤΕΙΑ ΔΗΜΟΤΙΚΟΥ ΚΑΤΑΣΤΗΜΑΤΟΣ
	ΠΑΝΑΚΤΟΣ		
	ΠΡΑΣΙΝΟ		
	ΛΕΥΚΑ		
	ΣΤΕΦΑΝΗ		ΚΕΝΤΡΙΚΗ ΠΛΑΤΕΙΑ
	ΔΑΦΝΗ		ΚΕΝΤΡΙΚΗ ΠΛΑΤΕΙΑ
ΤΑΝΑΓΡΑΣ	ΤΑΝΑΓΡΑ		ΚΕΝΤΡΙΚΗ ΠΛΑΤΕΙΑ
	ΠΑΝΑΓΙΑ		114 ΠΜ
	ΆΡΜΑ		ΚΕΝΤΡΙΚΗ ΠΛΑΤΕΙΑ
	ΑΣΩΠΙΑ		ΚΕΝΤΡΙΚΗ ΠΛΑΤΕΙΑ
	ΚΑΛΛΙΘΕΑ		ΚΕΝΤΡΙΚΗ ΠΛΑΤΕΙΑ

Δημοτικές Ενότητες	Κοινότητες	Χώροι υποδοχής και διαβίωσης πληγέντων ανά Δημοτική / Τοπική Κοινότητα
<b>Δ.Ε ΑΛΙΑΡΤΟΥ</b>	Κοινότητα Αλιάρτου	1) Πλατείες: 4660 τ.μ. 2) Γήπεδα (οικισμός Μαζίου: 3268,69 τ.μ., 1 αθλητικό κέντρο: 30310 τ.μ. , 1 γήπεδο Αγίου Κωνσταντίνου: 7853 τ.μ., κλειστό γυμναστήριο: 17075 τ.μ.) 3) Σχολείο: Σχολείο 1 <sup>ο</sup> Δημοτικό Σχολείο: 5.500 τ.μ., παλαιό γήπεδο, κ.χ. έναντι αθλητικών εγκαταστάσεων: 60.000 τ.μ., 2 <sup>ο</sup> Δημοτικό Σχολείο: 3933 τ.μ., 1 <sup>ο</sup> Νηπιαγωγείο: 1128 τ.μ., Γυμνάσιο: 15240 τ.μ., Λύκειο: 7000 τ.μ., Δημοτικό Σχολείο Μαζίου: 1402,41 τ.μ., κ.χ. συνοικισμού Ευρυτάνων - Μουλκίου: 30.000,00 τ.μ.) 4) Αύλειος χώρος εκκλησίας (Άγιος Χαράλαμπος: 300 τ.μ., Άγιος Κωνσταντίνος: 2.500 τ.μ., Οικισμού Μαζίου: 100 τ.μ.
	Κοινότητα Ευαγγελιστρίας	1) Πλατεία 132,93 τ.μ. 2) Γήπεδο: 1 γήπεδο ποδοσφαίρου: 6131 , 1 γήπεδο μπάσκετ 1891,22 τ.μ.) 3) Σχολείο 1885 τ.μ. 4) Αύλειος χώρος εκκλησίας 150 τ.μ.
	Κοινότητα Πέτρας	1) Πλατεία 500 τ.μ. 2) Γήπεδο (1 γήπεδο ποδοσφαίρου: 7.284 τ.μ.) 3) Σχολείο (1 Νηπιαγωγείο – Δημοτικό Σχολείο: 2652 τ.μ.)
	Κοινότητα Σωληναρίου	1) Πλατεία 850 τ.μ. 2) Γήπεδο (1 γήπεδο ποδοσφαίρου: 6825 τ.μ.) 3) Σχολείο (1 Δημοτικό Σχολείο: 2306 τ.μ.



	Κοινότητα Υψηλάντου	1) Πλατεία: 120 τ.μ. 2) Γήπεδο (1 Γήπεδο ποδοσφαίρου: 13388,95 τ.μ.) 3) Σχολείο (1 Νηπιαγωγείο - Δημοτικό Σχολείο 4812 τ.μ.) 4) Αύλειος χώρος εκκλησίας 200 τ.μ.
<b>Δ.Ε ΘΕΣΠΙΕΩΝ</b>	Κοινότητα Άσκλης	1) Πλατείες : 3.000 τ.μ. 2) Γήπεδο (1 γήπεδο ποδοσφαίρου: 9200 τ.μ.) 3) Σχολείο (1 Νηπιαγωγείο - Δημοτικό Σχολείο: 800 τ.μ.) 4) Αύλειος χώρος εκκλησίας 320 τ.μ.
	Κοινότητα Θεσπιών	1) Πλατείες : 750 τ.μ. 2) Γήπεδο (1 γήπεδο ποδοσφαίρου: 8500 τ.μ., 1 δημοτικό στάδιο: 20.000 τ.μ.) 3) Σχολείο (1 Γυμνάσιο – Λύκειο: 4.000 τ.μ., 1 Δημοτικό Σχολείο με αύλειο χώρο 400 τ.μ.)
	Κοινότητα Λεονταρίου	1) Πλατεία: 400τ.μ. 2) Γήπεδο (1 γήπεδο ποδοσφαίρου: 9648 τ.μ.) 3) Σχολείο (1 Δημοτικό Σχολείο με αύλειο χώρο 400 τ.μ.).
	Κοινότητα Μαυρομματίου	1) Πλατεία: 1.500τ.μ. 2) Γήπεδο (1 κλειστό γυμναστήριο: 830,15, 1 γήπεδο ποδοσφαίρου:6.000 τ.μ., 1 γήπεδο μπάσκετ: 306,25 και 1 γήπεδο 5Χ5) 3) Σχολείο (1 Δημοτικό Σχολείο με αύλειο χώρο 300 τ.μ.)
	Κοινότητα Νεοχωρίου	1) Πλατεία: 800.τ.μ. 2) Γήπεδο (1 Γήπεδο ποδοσφαίρου 8760 τ.μ.) 3) Σχολείο (1 Δημοτικό Σχολείο: 600 τ.μ.)

## ΝΟΜΟΣ ΕΥΒΟΙΑΣ

### ΚΟΙΝΟΧΡΗΣΤΟΙ ΧΩΡΟΙ ΣΥΝΑΘΡΟΙΣΗΣ ΤΩΝ ΚΑΤΟΙΚΩΝ ΤΟΥ ΔΗΜΟΥ ΕΡΕΤΡΙΑΣ

Α/Α	ΤΟΠΙΚΗ ΚΟΙΝΟΤΗΤΑ	ΤΟΠΟΘΕΣΙΑ
1	ΕΡΕΤΡΙΑΣ	<ul style="list-style-type: none"><li>➤ ΚΕΝΤΡΙΚΕΣ ΠΛΑΤΕΙΕΣ ,</li><li>➤ ΚΟΜΒΟΣ,</li><li>➤ ΠΡΟΑΥΛΕΙΟΣ ΧΩΡΟΣ ΣΧΟΛΕΙΩΝ ,</li><li>➤ ΓΗΠΕΔΟ</li></ul>
2	ΑΜΑΡΥΝΘΟΥ	<ul style="list-style-type: none"><li>➤ ΠΡΟΑΥΛΕΙΟΣ ΧΩΡΟΣ ΣΧΟΛΕΙΩΝ,</li><li>➤ ΚΕΝΤΡΙΚΕΣ ΠΛΑΤΕΙΕΣ,</li><li>➤ ΓΗΠΕΔΟ</li></ul>
3	ΓΥΜΝΟ	<ul style="list-style-type: none"><li>➤ ΠΡΟΑΥΛΕΙΟΣ ΧΩΡΟΣ ΣΧΟΛΕΙΩΝ</li><li>➤ ΓΗΠΕΔΟ</li></ul>
4	ΑΝΩ ΒΑΘΕΙΑ	<ul style="list-style-type: none"><li>➤ ΚΕΝΤΡΙΚΗ ΠΛΑΤΕΙΑ</li><li>➤ ΕΚΚΛΗΣΙΑ ΑΓΙΟΥ ΙΩΑΝΝΗ</li></ul>
5	ΚΑΛΛΙΘΕΑ	<ul style="list-style-type: none"><li>➤ ΧΩΡΟΣ ΓΗΠΕΔΟΥ</li></ul>
6	ΑΝΩ ΚΑΙ ΚΑΤΩ ΣΕΤΑ	<ul style="list-style-type: none"><li>➤ ΕΛΙΚΟΔΡΟΜΕΙΟ</li><li>➤ ΠΛΑΤΕΙΕΣ</li></ul>

## ΠΕΡΙΟΧΗ ΕΡΕΤΡΙΑΣ



**ΑΠΕΙΚΟΝΙΣΗ ΧΩΡΩΝ ΚΑΤΑΦΥΓΗΣ – ΣΥΓΚΕΝΤΡΩΣΗΣ ΠΛΗΘΥΣΜΟΥ ΔΗΜΟΥ ΜΑΝΤΟΥΔΙΟΥ –  
ΛΙΜΝΗΣ – ΑΓΙΑΣ ΑΝΝΑΣ**

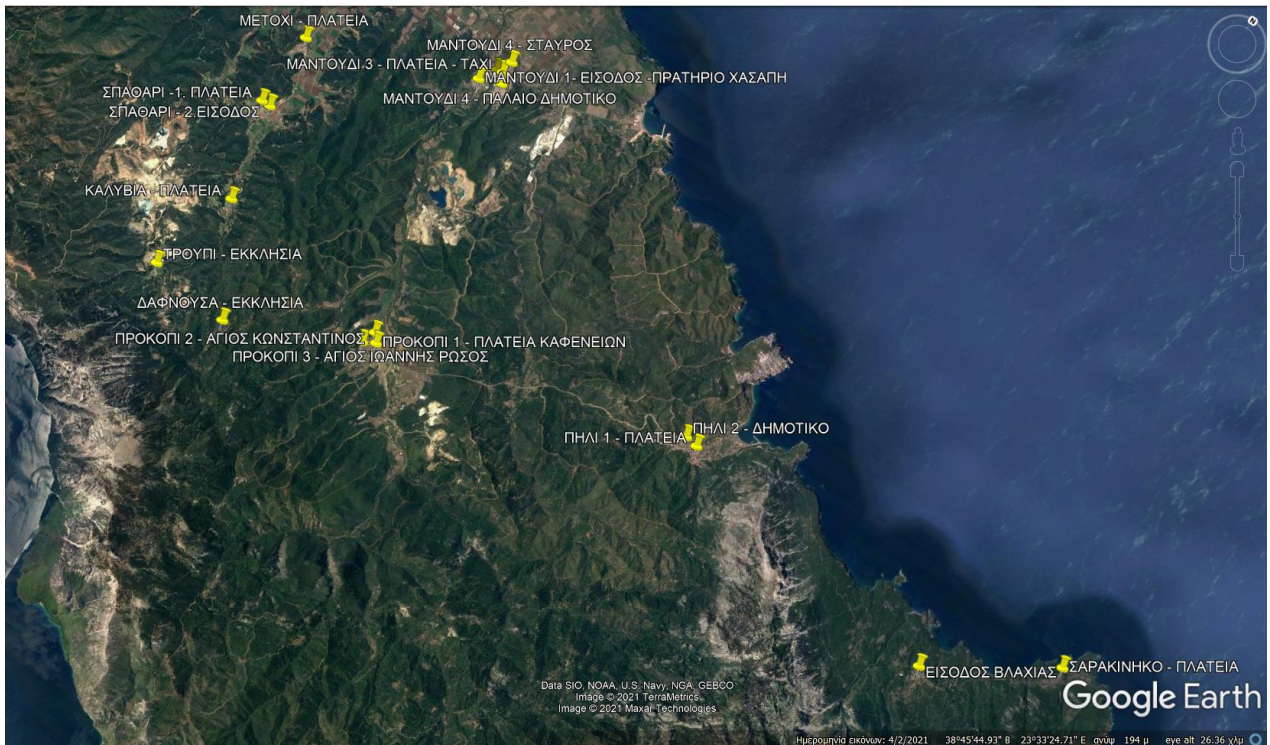
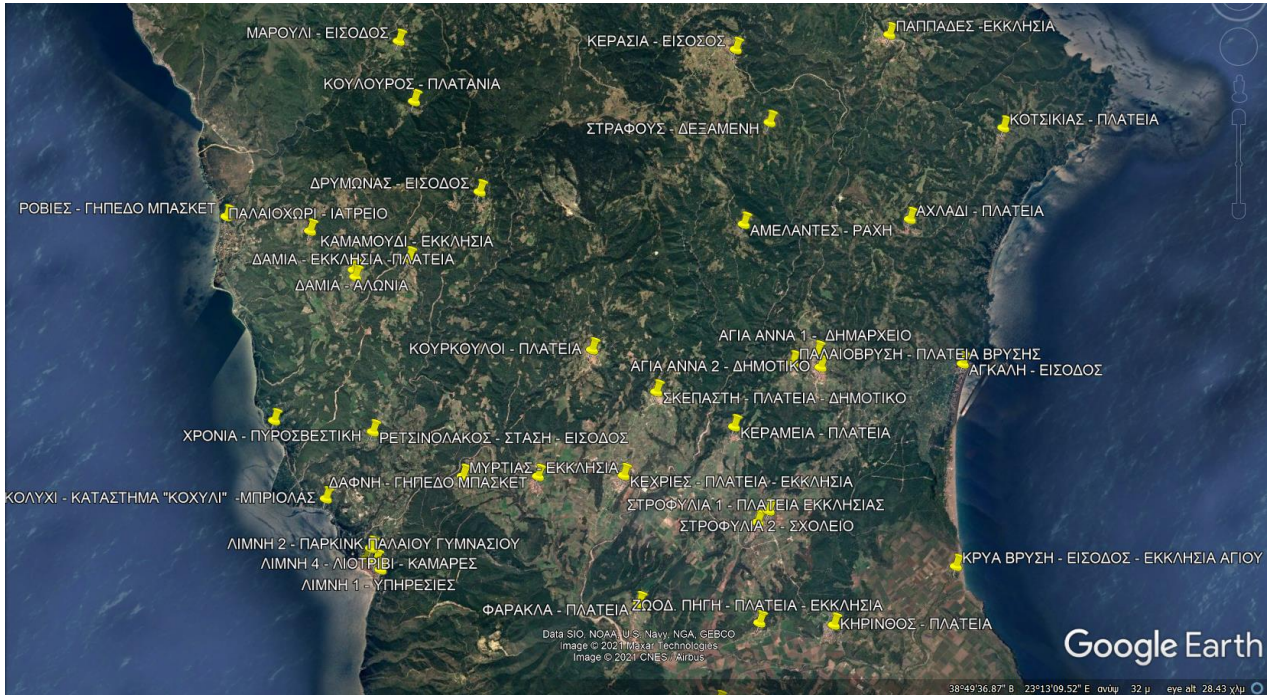

<b>ΧΩΡΟΙ ΚΑΤΑΦΥΓΗΣ – ΣΥΓΚΕΝΤΡΩΣΗΣ ΠΛΗΘΥΣΜΟΥ ΔΗΜΟΥ ΜΑΝΤΟΥΔΙΟΥ – ΛΙΜΝΗΣ – ΑΓΙΑΣ ΑΝΝΑΣ</b>		
<b>Α/Α</b>	<b>ΤΟΠΙΚΗ ΚΟΙΝΟΤΗΤΑ</b>	<b>ΤΟΠΟΘΕΣΙΑ</b>
<b>ΔΗΜΟΤΙΚΗ ΕΝΟΤΗΤΑ ΚΗΡΕΩΣ</b>		
1	ΒΛΑΧΙΑ	ΕΙΣΟΔΟΣ ΟΙΚΙΣΜΟΥ – ΣΤΑΣΗ ΚΤΕΛ
	<i>ΣΑΡΑΚΙΝΗΚΟ</i>	ΠΛΑΤΕΙΑ
2	ΠΗΛΙ	1. ΠΛΑΤΕΙΑ 2. ΔΗΜΟΤΙΚΟ ΣΧΟΛΕΙΟ
3	ΠΡΟΚΟΠΙ	1. ΠΛΑΤΕΙΑ ΚΑΦΕΝΕΙΩΝ 2. ΠΛΑΤΕΙΑ ΟΣΙΟΥ ΙΩΑΝΝΗ ΡΩΣΟΥ 3. ΠΛΑΤΕΙΑ ΑΓΙΟΥ ΚΩΝΣΤΑΝΤΙΝΟΥ
4	ΜΑΝΤΟΥΔΙ	1. ΕΙΣΟΔΟΣ - ΠΡΑΤΗΡΙΟ ΧΑΣΑΠΗ 2. ΠΛΑΤΕΙΑ ΔΗΜΑΡΧΕΙΟΥ – ΓΥΜΝΑΣΙΟ 3. ΚΕΝΤΡΙΚΗ ΠΛΑΤΕΙΑ - ΤΑΧΙ 4. ΑΥΛΕΙΟΣ ΧΩΡΟΣ ΠΑΛΑΙΟΥ ΔΗΜΟΤΙΚΟΥ ΣΧΟΛΕΙΟΥ 5. ΣΤΑΥΡΟΣ, ΠΑΙΔΙΚΗ ΧΑΡΑ
5	ΚΗΡΙΝΘΟΣ	ΠΛΑΤΕΙΑ.
	<i>ΖΩΟΔ. ΠΗΓΗ</i>	ΠΛΑΤΕΙΑ - ΕΚΚΛΗΣΙΑ
	<i>ΚΡΥΑ ΒΡΥΣΗ</i>	ΕΙΣΟΔΟΣ ΟΙΚΙΣΜΟΥ– ΕΚΚΛΗΣΙΑ ΑΓ. ΝΙΚΟΛΑΟΥ
6	ΜΕΤΟΧΙ	ΠΛΑΤΕΙΑ
7	ΣΠΑΘΑΡΙ	1. ΝΕΑ ΠΛΑΤΕΙΑ 2. ΕΙΣΟΔΟΣ ΟΙΚΙΣΜΟΥ
	<i>ΚΑΛΥΒΙΑ</i>	ΠΛΑΤΕΙΑ ΕΚΚΛΗΣΙΑΣ
8	ΔΑΦΝΟΥΣΑ	ΚΟΙΝΟΤΙΚΟ ΚΑΤΑΣΤΗΜΑ, ΕΚΚΛΗΣΙΑ ΑΓ. ΤΡΙΑΔΟΣ
	<i>ΤΡΟΥΠΙ</i>	ΕΚΚΛΗΣΙΑ
9	ΦΑΡΑΚΛΑ	ΠΛΑΤΕΙΑ, ΕΚΚΛΗΣΙΑ ΑΓ. ΓΕΩΡΓΙΟΥ
10	ΣΤΡΟΦΥΛΙΑ	1. ΠΛΑΤΕΙΑ ΕΚΚΛΗΣΙΑΣ 2. ΕΙΣΟΔΟΣ - ΔΗΜΟΤΙΚΟ ΣΧΟΛΕΙΟ (Β' ΕΥΚΑΡΙΑΣ)
<b>ΔΗΜΟΤΙΚΗ ΕΝΟΤΗΤΑ ΝΗΛΕΩΣ</b>		
1	ΑΓΙΑ ΑΝΝΑ	1. ΠΛΑΤΕΙΑ ΔΗΜΑΡΧΕΙΟΥ, 2. ΔΗΜΟΤΙΚΟ ΣΧΟΛΕΙΟ
	<i>ΠΑΛΑΙΟΒΡΥΣΗ</i>	ΠΛΑΤΕΙΑ ΒΡΥΣΗΣ
	<i>ΑΓΚΑΛΗ</i>	ΚΕΝΤΡΙΚΗ ΔΙΑΣΤΑΥΡΩΣΗ – SUPER MARKET ΚΑΡΑΜΠΕΤΣΟΣ
2	ΚΕΡΑΜΕΙΑ	ΠΛΑΤΕΙΑ
3	ΑΧΛΑΔΙ	ΠΛΑΤΕΙΑ
4	ΚΟΤΣΙΚΙΑΣ	ΠΛΑΤΕΙΑ
5	ΠΑΠΑΔΕΣ	ΠΛΑΤΕΙΑ ΕΚΚΛΗΣΙΑΣ
6	ΚΕΡΑΣΙΑ	ΕΙΣΟΔΟΣ ΟΙΚΙΣΜΟΥ
7	ΑΜΕΛΑΝΤΕΣ	ΕΙΣΟΔΟΣ - ΠΕΡΑ ΑΛΩΝΙΑ
	<i>ΣΤΡΑΦΟΙ</i>	ΔΕΞΑΜΕΝΗ - ΕΙΣΟΔΟΣ
<b>ΔΗΜΟΤΙΚΗ ΕΝΟΤΗΤΑ ΕΛΥΜΝΙΩΝ</b>		
1	ΛΙΜΝΗ	1. ΥΠΗΡΕΣΙΕΣ 2. ΠΑΡΚΙΝΚ-ΠΑΛΑΙΟ ΓΥΜΝΑΣΙΟ 3. ΠΛΑΤΕΙΑ ΗΡΩΩΝ 4. ΠΑΡΚΙΝΚ – ΛΙΟΤΡΙΒΙ-ΚΑΜΑΡΕΣ
	<i>ΜΥΡΤΙΑΣ</i>	ΕΚΚΛΗΣΙΑ

	ΚΟΧΥΛΙ	ΚΑΤΑΣΤΗΜΑ «ΚΟΧΥΛΙ» - ΜΠΡΙΟΛΑΣ
	ΧΡΟΝΙΑ	ΠΥΡΟΣΒΕΣΤΙΚΗ
	ΡΕΤΣΙΛΟΛΑΚΟΣ	ΕΙΣΟΔΟΣ ΟΙΚΙΣΜΟΥ -ΣΤΑΣΗ ΚΤΕΛ
2	ΡΟΒΙΕΣ	ΓΗΠΕΔΟ ΜΠΑΣΚΕΤ
	ΠΑΛΑΙΟΧΩΡΙ	ΙΑΤΡΕΙΟ
	ΔΑΜΙΑ	1.ΑΛΩΝΙΑ 2.ΕΚΚΛΗΣΙΑ
	ΚΑΛΑΜΟΥΔΙ	ΕΚΚΛΗΣΙΑ
	ΔΡΥΜΩΝΑΣ	ΕΣΟΔΟΣ ΟΙΚΙΣΜΟΥ
	ΚΟΥΛΟΥΡΟΣ	ΠΛΑΤΑΝΙΑ
	ΜΑΡΟΥΛΙ	ΕΙΣΟΔΟΣ ΟΙΚΙΣΜΟΥ
2	ΚΕΧΡΙΕΣ	ΠΛΑΤΕΙΑ - ΕΚΚΛΗΣΙΑ
	ΔΑΦΝΗ	ΓΗΠΕΔΟ ΜΠΑΣΚΕΤ
3	ΣΚΕΠΑΣΤΗ	ΠΛΑΤΕΙΑ - ΔΗΜΟΤΙΚΟ
4	ΚΟΥΡΚΟΥΛΟΙ	ΠΛΑΤΕΙΑ

#### ΧΩΡΟΙ ΠΡΟΣΩΡΙΝΗΣ ΕΝΑΠΟΘΕΣΗΣ ΜΠΑΖΩΝ

1. ΔΕ ΕΛΥΜΝΙΩΝ, ΛΙΜΝΗ όρχος οχημάτων ΡΕΤΣΙΝΟΛΑΚΟΣ, κατά ΕΓΣΑ87 Χ=438195, Υ=4292505
2. ΔΕ ΚΗΡΕΩΣ, ΚΗΡΙΝΘΟΣ, νταμάρι ΖΩΟΔ. ΠΗΓΗ, , κατά ΕΓΣΑ87 Χ=450845, Υ=4295265
3. ΔΕ ΝΗΛΕΩΣ, ΑΓΙΑ ΑΝΝΑ όρχος οχημάτων, κατά ΕΓΣΑ87 Χ=448048, Υ=4300554

# ΠΕΡΙΟΧΗ ΑΜΑΡΥΝΘΟΥ



-  Επιχειρησιακοί τομείς για χώρους καταφυγής
-  Χώροι Καταφυγής
-  Χώρος Συγκέντρωσης Τουριστών
-  Χώρος Εναπόθεσης Μπαζών

## ΠΕΡΙΟΧΗ ΓΥΜΝΟ

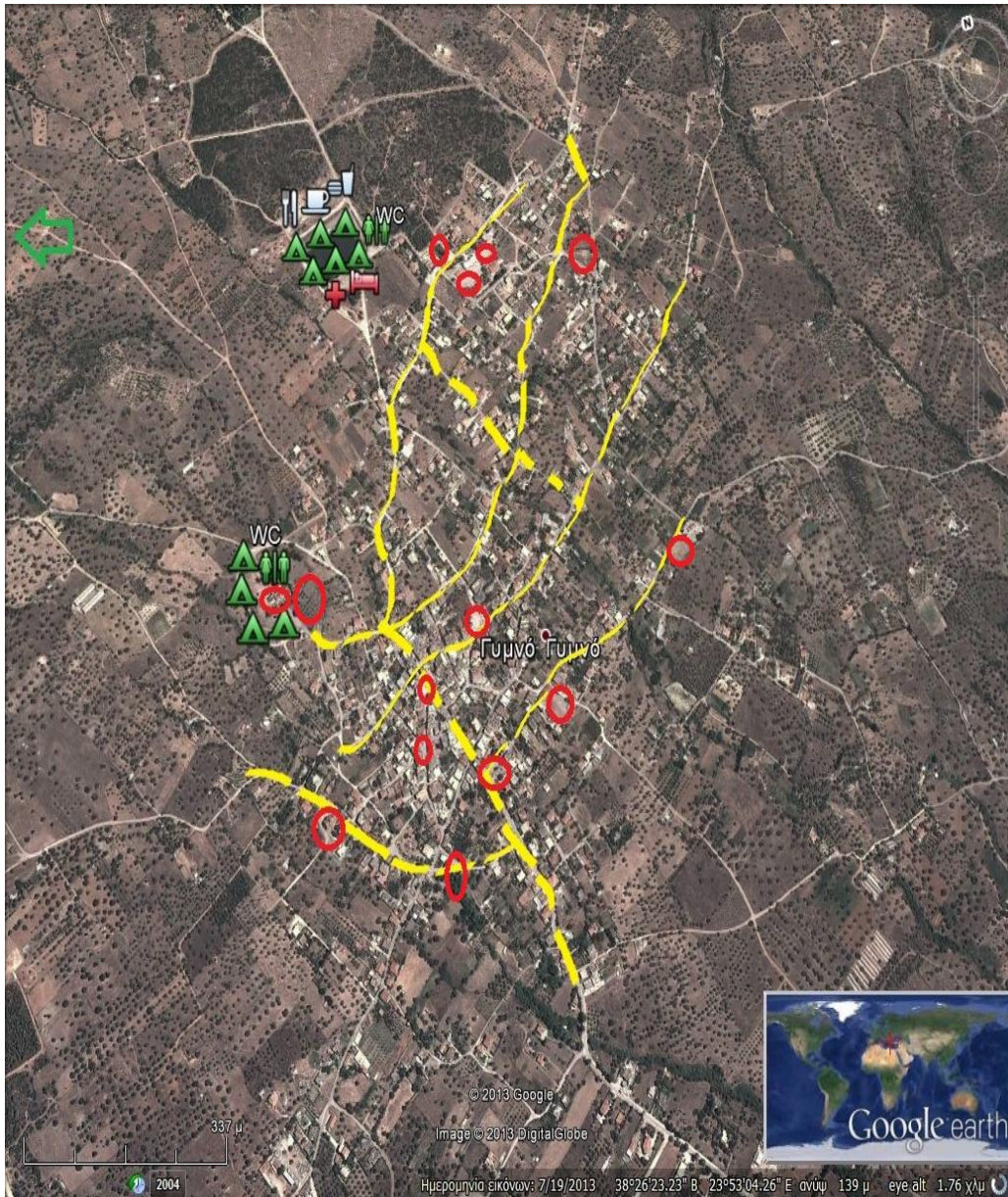

-  Επιχειρησιακοί τομείς για χώρους καταφυγής
-  Χώροι Καταφυγής
-  Προς χώρο εναπόθεσης μπαζών



## ΠΕΡΙΟΧΗ ΑΝΩ ΒΑΘΕΙΑΣ

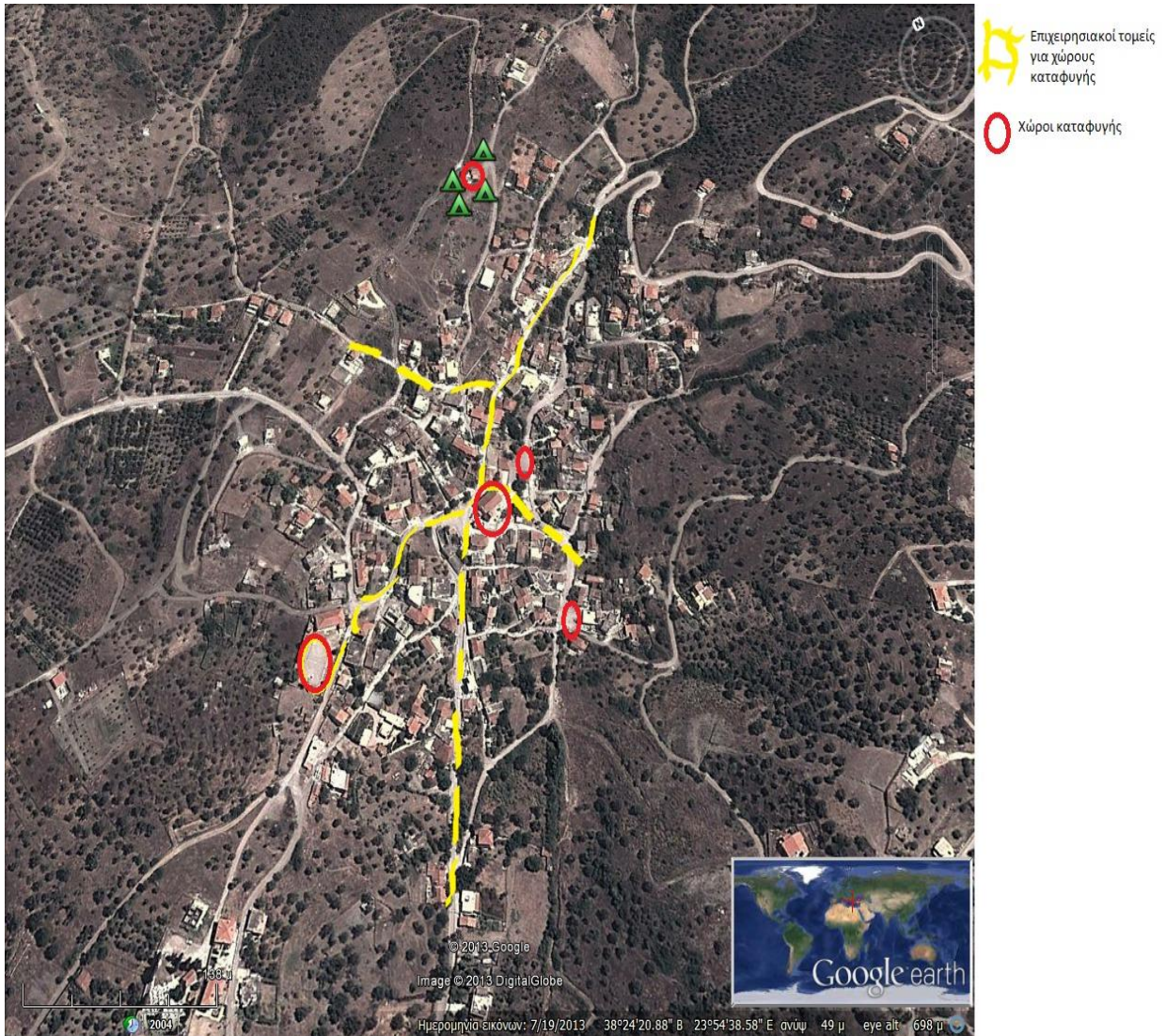

## ΠΕΡΙΟΧΗ ΚΑΛΛΙΘΕΑΣ



## ΠΕΡΙΟΧΗ ΑΝΩ ΚΑΙ ΚΑΤΩ ΣΕΤΑΣ

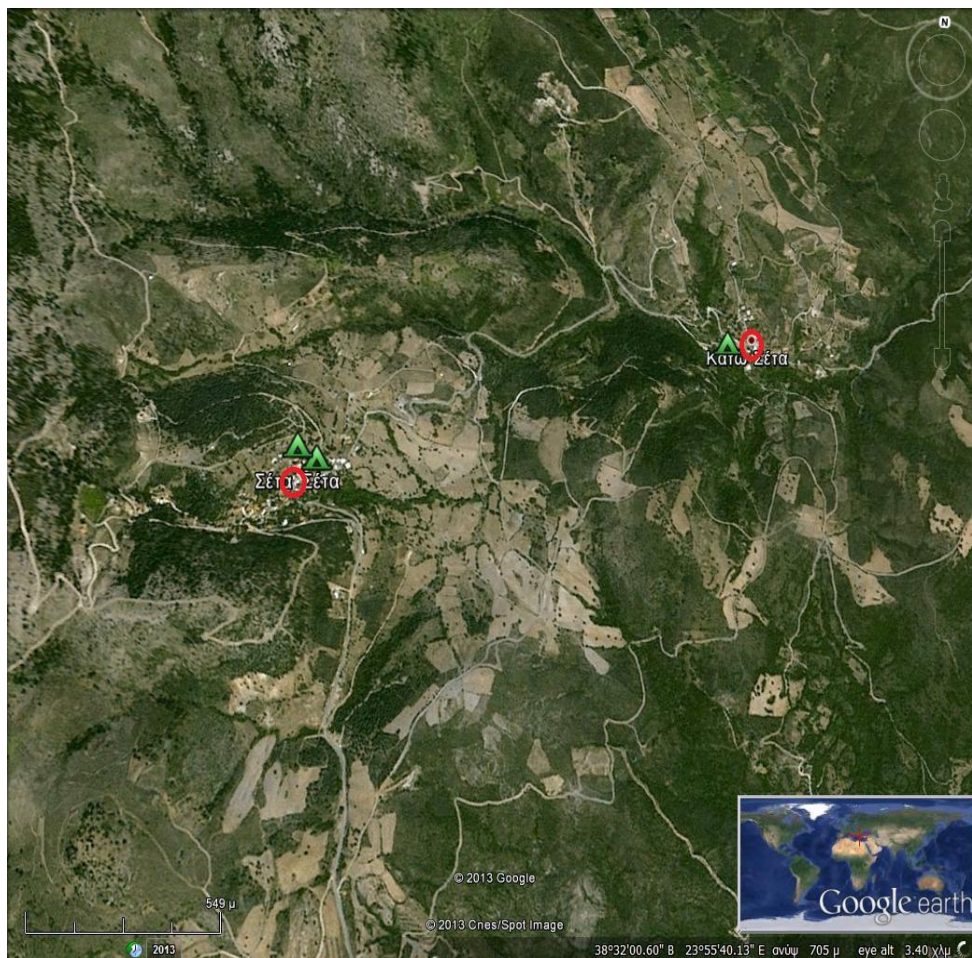

0 Χώροι καταφυγής

## ΕΝΑΠΟΘΕΣΗ ΜΠΑΖΩΝ Π.Ε. ΕΥΒΟΙΑΣ

<b>ΦΟΡΕΑΣ</b>	<b>ΣΥΡΜΑΚΕΖΗΣ ΚΩΝΣΤΑΝΤΙΝΟΣ (ΣΥΝΕΡΓΑΤΗΣ ΑΝΑΚΕΜ Α.Ε.)</b>
<b>ΥΠΕΥΘΥΝΟΣ</b>	<b>ΣΥΡΜΑΚΕΖΗΣ ΚΩΝ/ΝΟΣ / ΟΙΚΟΝΟΜΟΥ ΒΙΚΥ</b>
<b>ΓΕΩΓΡΑΦΙΚΗ ΘΕΣΗ</b>	<b>ΦΥΓΑΝΔΡΑ Δ.Ε. ΑΜΑΡΥΝΘΙΩΝ ΔΗΜΟΥ ΕΡΕΤΡΙΑΣ</b>
<b>ΤΗΛΕΦΩΝΑ ΕΠΙΚΟΙΝΩΝΙΑΣ</b>	<b>6958003083</b>
<b>E-MAIL</b>	<b><u><a href="mailto:kost_asyrmakezis@gmail.com">kost_asyrmakezis@gmail.com</a></u>/<u><a href="mailto:viki.oikonomou1974@gmail.com">viki.oikonomou1974@gmail.com</a></u></b>

**ΝΟΜΟΣ ΕΥΡΥΤΑΝΙΑΣ**  
**ΑΠΕΙΚΟΝΙΣΗ ΧΩΡΩΝ ΚΑΤΑΦΥΓΗΣ ΤΟΥ ΝΟΜΟΥ ΕΥΡΥΤΑΝΙΑΣ**

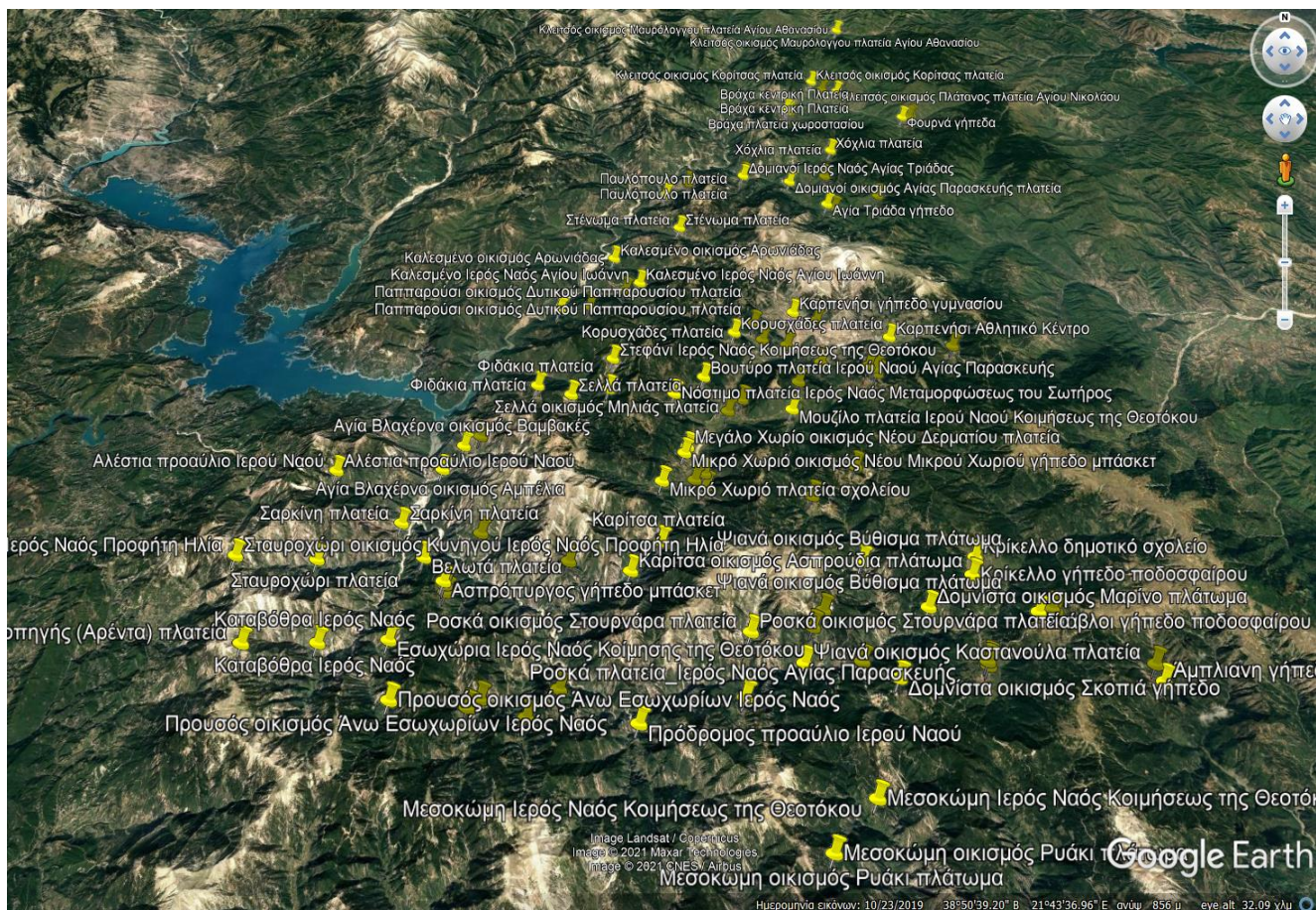

## ΑΠΕΙΚΟΝΙΣΗ ΧΩΡΩΝ ΚΑΤΑΦΥΓΗΣ – ΣΥΓΚΕΝΤΡΩΣΗΣ ΠΛΗΘΥΣΜΟΥ ΔΗΜΟΥ ΑΓΡΑΦΩΝ



### ΧΩΡΟΙ ΚΑΤΑΦΥΓΗΣ - ΣΥΓΚΕΝΤΡΩΣΗΣ ΠΛΗΘΥΣΜΟΥ ΔΗΜΟΥ ΑΓΡΑΦΩΝ

1.	<b>ΑΓΡΑΦΑ</b>	Κεντρική Πλατεία
2.	<b>ΡΑΠΤΟΠΟΥΛΟ</b>	Κεντρική Πλατεία, Γήπεδο
3.	<b>ΒΑΛΑΩΡΑ</b>	Κεντρική Πλατεία, Γήπεδο
4.	<b>ΠΑΛΑΙΟΚΑΤΟΥΝΑ</b>	Κεντρική Πλατεία, Γήπεδο
5.	<b>ΔΥΤΙΚΗ ΦΡΑΓΚΙΣΤΑ</b>	Κεντρική Πλατεία
6.	<b>ΚΡΕΝΤΗ</b>	Κεντρική Πλατεία
7.	<b>ΓΡΑΝΙΤΣΑ</b>	Κεντρική Πλατεία
8.	<b>ΚΕΡΑΣΟΧΩΡΙ</b>	Κεντρική Πλατεία, Γήπεδο

Στις Τοπικές Κοινότητες του Δήμου χώρος συγκέντρωσης αποτελεί η Κεντρική Πλατεία του κάθε χωριού.

## ΧΩΡΟΙ ΚΑΤΑΦΥΓΗΣ – ΣΥΓΚΕΝΤΡΩΣΗΣ ΠΛΗΘΥΣΜΟΥ ΔΗΜΟΥ ΚΑΡΠΕΝΗΣΙΟΥ

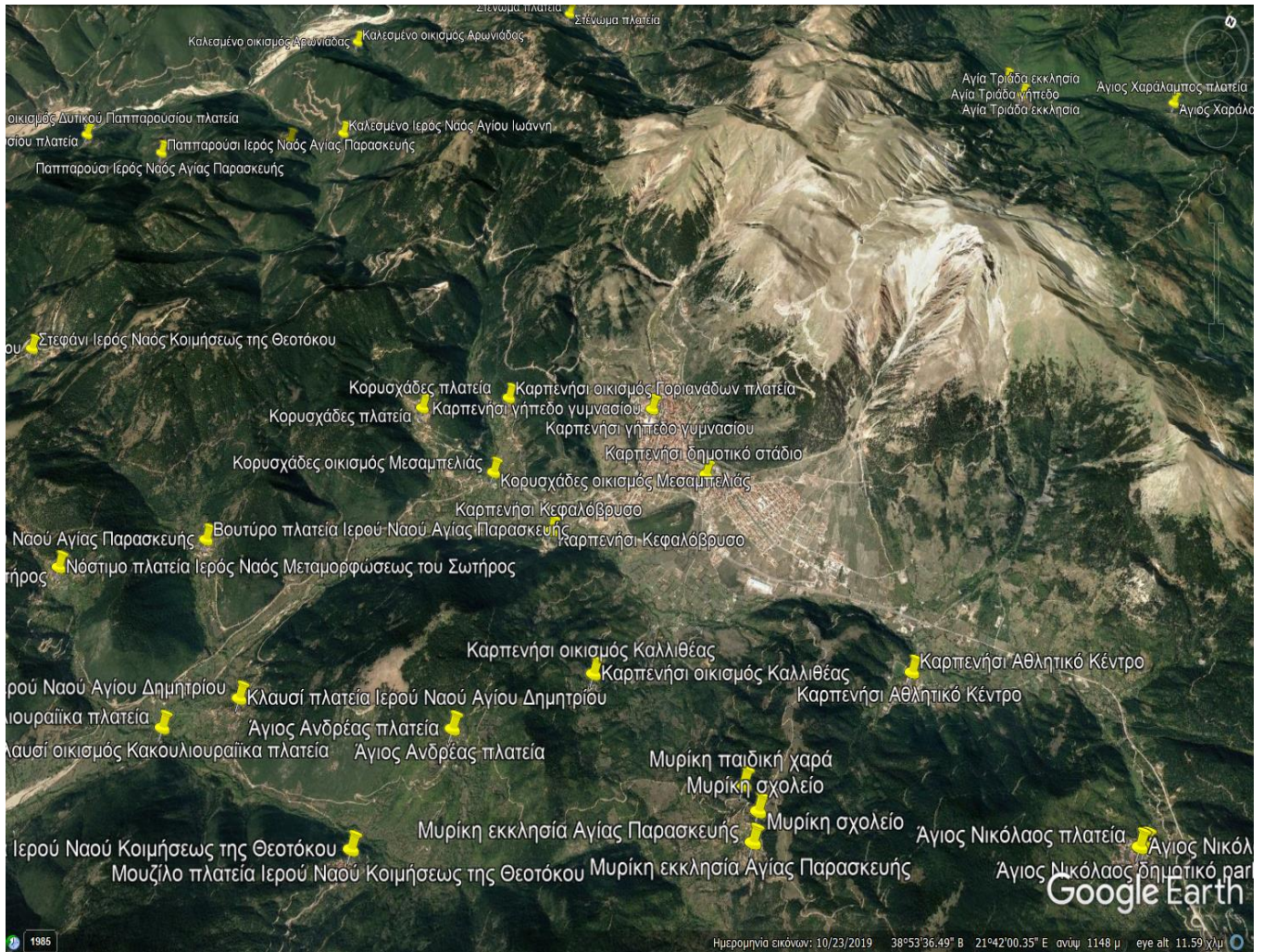

**ΧΩΡΟΙ ΚΑΤΑΦΥΓΗΣ – ΣΥΓΚΕΝΤΡΩΣΗΣ ΠΛΗΘΥΣΜΟΥ ΔΗΜΟΥ ΚΑΡΠΕΝΗΣΙΟΥ****Δημοτική Ενότητα Καρπενησίου**

<b>Κοινότητα</b>	<b>Χώροι καταφυγής</b>	<b>Συντεταγμένες</b>
Αγία Βλαχέρνα	1) Ιερός Ναός Κοιμήσεως της Θεοτόκου	Lat.: 38°51'5.99"N Lon.: 21°38'31.85"E
Αγία Βλαχέρνα οικισμός Αμπέλια	1) Πλατεία Ιερού Ναού	Lat.: 38°50'16.32"N Lon.: 21°37'37.94"E
Αγία Βλαχέρνα οικισμός Βαμβακιές	1) Πλάτωμα διασταύρωσης	Lat.: 38°50'53.95"N Lon.: 21°38'6.29"E
Άγιος Ανδρέας	1) Πλατεία	Lat.: 38°52'29.76"N Lon.: 21°47'15.82"E
Άγιος Νικόλαος	1) Πλατεία	Lat.: 38°53'40.94"N Lon.: 21°51'50.94"E
	2) Δημοτικός χώρος στάθμευσης	Lat.: 38°53'42.08"N Lon.: 38°53'42.08"N
Βουτύρο	1) Πλατεία	Lat.: 38°52'46.19"N Lon.: 21°44'37.49"E
Καλεσμένο	1) Ιερός Ναός Αγίου Ιωάννη	Lat.: 38°56'11.31"N Lon.: 21°42'44.05"E
Καλεσμένο οικισμός Μοναστηράκι	1) Προαύλιο Ιερού Ναού Γεννήσεως της Θεοτόκου	Lat.: 38°55'54.34"N Lon.: 21°42'17.74"E
Καλεσμένο οικισμός Αρωνιάδα	1) Πλάτωμα	Lat.: 38°57'16.14"N Lon.: 21°41'53.64"E
Καρπενήσι	1) Δημοτικό στάδιο	Lat.: 38°54'37.26"N Lon.: 21°48'1.53"E
	2) Αθλητικό Κέντρο	Lat.: 38°54'1.75"N Lon.: 21°50'5.63"E
	3) Γήπεδο Γυμνασίου	Lat.: 38°54'52.37"N Lon.: 21°47'21.21"E
	4) Πάρκο Κεφαλόβρυσο	Lat.: 38°53'51.02"N Lon.: 21°47'4.77"E
Καρπενήσι οικισμός Γοριανάδες	1) Πλατεία	Lat.: 38°54'31.49"N Lon.: 21°46'9.41"E
Καρπενήσι οικισμός Καλλιθέας	1) Ιερός Ναός	Lat.: 38°53'8.37"N Lon.: 21°47'58.61"E
Κορυσχάδες	1) Πλατεία	Lat.: 38°54'9.75"N Lon.: 21°45'33.50"E
Κορυσχάδες οικισμός Μεσαμπελιάς	1) Γήπεδο	Lat.: 38°54'1.68"N Lon.: 21°46'23.04"E
Μυρική	1) Ιερός Ναός Αγίας Παρασκευής	Lat.: 38°52'44.00"N Lon.: 21°49'29.58"E
	2) Παιδική Χαρά	Lat.: 38°52'57.78"N Lon.: 21°49'17.58"E
	3) Σχολείο	Lat.: 38°52'52.59"N Lon.: 21°49'27.03"E
Παππαρούσι	1) Ιερός Ναός Αγίας	Lat.: 38°55'16.16"N



	Παρασκευής	Lon.: 21°41'13.64"E
Παππαρούσι οικισμός Δυτικού Παππαρουσίου	1) Πλατεία	Lat.: 38°55'7.93"N Lon.: 21°40'20.47"E
Παυλόπουλο	1) Πλατεία	Lat.: 38°59'43.76"N Lon.: 21°43'31.76"E
Παυλόπουλο οικισμός Παππαδιάς	1) Ιερός Ναός	Lat.: 39° 0'17.80"N Lon.: 21°44'17.30"E
Σελλά	1) Πλατεία	Lat.: 38°52'4.55"N Lon.: 21°40'55.69"E
Σελλά οικισμός Μηλιάς	1) Πλατεία	Lat.: 38°52'15.49"N Lon.: 21°41'57.93"E
Στένωμα	1) Πλατεία	Lat.: 38°58'22.67"N Lon.: 21°43'59.64"E
Στεφάνι	1) Ιερός Ναός Κοιμήσεως της Θεοτόκου	Lat.: 38°53'17.73"N Lon.: 21°42'1.83"E
Φιδάκια	1) Πλατεία	Lat.: 38°52'24.72"N Lon.: 21°39'58.06"E
<b>Δημοτική Ενότητα Κτημενίων</b>		
<b>Κοινότητα</b>	<b>Χώροι καταφυγής</b>	<b>Συντεταγμένες</b>
Αγία Τριάδα	1) Γήπεδο  2) Εκκλησία	Lat.: 38°59'19.74"N Lon.: 21°48'57.45"E  Lat.: 38°59'10.82"N Lon.: 21°49'10.92"E
Άγιος Χαράλαμπος	1) Πλατεία	Lat.: 38°59'37.30"N Lon.: 21°50'41.63"E
ΔομIANOί	1) Γήπεδο  2) Ιερός Ναός Αγίας Τριάδας	Lat.: 39° 0'54.32"N Lon.: 21°46'15.70"E  Lat.: 39° 0'42.46"N Lon.: 21°46'13.70"E
ΔομIANOί οικισμός Αγίας Παρασκευής	1) Πλατεία	Lat.: 39° 0'22.79"N Lon.: 21°47'48.02"E
Πετράλωνα	1) Δημοτικό σχολείο	Lat.: 39° 0'36.36"N Lon.: 21°49'2.39"E
Χόχλια	1) Πλατεία	Lat.: 39° 1'44.05"N Lon.: 21°49'22.84"E
<b>Δημοτική Ενότητα Ποταμιάς</b>		
<b>Κοινότητα</b>	<b>Χώροι Καταφυγής</b>	<b>Συντεταγμένες</b>
Ανιάδα	1) Ιερός Ναός Αγίου Νικολάου	Lat.: 38°49'12.86"N Lon.: 21°47'15.62"E
Δερμάτι	1) Πλατεία	Lat.: 38°47'38.88"N Lon.: 21°41'12.39"E
Καρίτσα	1) Πλατεία	Lat.: 38°48'12.45"N Lon.: 21°43'26.23"E
Καρίτσα οικισμός Ασπρούδια	1) Πλάτωμα	Lat.: 38°47'33.63"N Lon.: 21°42'42.15"E
Κλαουσί	1) Πλατεία Ιερού Ναού Αγίου Δημητρίου	Lat.: 38°52'6.29"N Lon.: 21°45'39.89"E
Κλαουσί οικισμός	1) Πλατεία	Lat.: 38°51'46.77"N

Κακουλιουραϊκά		Lot.: 21°45'15.87"E
Μεγάλο Χωριό	1) Παιδική χαρά Αγίου Αθανασίου 2) Γήπεδο μπάσκετ 3) Δημοτικός χώρος στάθμευσης	Lat.: 38°50'1.71"N Lon.: 21°44'32.64"E  Lat.: 38°49'59.14"N Lon.: 21°44'33.63"E  Lat.: 38°49'39.52"N Lon.: 21°44'35.64"E
Μεγάλο Χωριό οικισμός Νέου Δερματίου	1) Πλατεία	Lat.: 38°50'44.76"N Lon.: 21°44'8.05"E
Μεγάλο Χωριό οικισμός Γάβρου	1) Ιερός Ναός Παναγίας Προυσιώτισσας	Lat.: 38°49'50.89"N Lon.: 21°44'18.12"E
Μικρό Χωριό	1) Πλατεία σχολείου	Lat.: 38°49'41.60"N Lon.: 21°43'27.23"E
Μικρό Χωριό οικισμός Νέου Μικρού Χωριού	1) Γήπεδο μπάσκετ	Lat.: 38°50'34.07"N Lon.: 21°44'2.92"E
Μουζίλο	1) Πλατεία	Lat.: 38°51'45.49"N Lon.: 21°47'1.45"E
Νόστιμο	1) Πλατεία	Lat.: 38°52'11.15"N Lon.: 21°43'47.28"E
Συγκρέλλος	1) Πλάτωμα	Lat.: 38°49'56.81"N Lon.: 21°48'27.77"E
Χελιδόνα	1) Πλατεία	Lat.: 38°48'28.56"N Lon.: 21°38'56.05"E
<b>Δημοτική Ενότητα Προυσού</b>		
<b>Κοινότητα</b>	<b>Χώροι καταφυγής</b>	<b>Συντεταγμένες</b>
Αλέστια	1) Προαύλιο Ιερού Ναού	Lat.: 38°49'59.53"N Lon.: 21°34'57.34"E
Ασπρόπυργος	1) Προαύλιο Ιερού Ναού Γεννήσεως της Θεοτόκου 2) Πλατεία 3) Γήπεδο μπάσκετ	Lat.: 38°46'59.15"N Lon.: 21°38'20.18"E  Lat.: 38°47'9.30"N Lon.: 21°38'17.42"E  Lat.: 38°47'13.50"N Lon.: 21°38'14.72"E
Βελωτά	1) Πλατεία	Lat.: 38°47'49.44"N Lon.: 21°37'38.84"E
Εσχωρία	1) Ιερός Ναός Κοιμήσεως της Θεοτόκου	Lat.: 38°46'2.52"N Lon.: 21°37'10.15"E
Καστανιά	1) Πλατεία	Lat.: 38°44'56.99"N Lon.: 21°41'12.11"E
Καταβόθρα	1) Ιερός Ναός	Lat.: 38°45'56.97"N Lon.: 21°35'33.82"E
Καταβόθρα οικισμός Δροσοπηγής (Αρέντα)	1) Πλατεία	Lat.: 38°45'39.42"N Lon.: 21°34'2.62"E
Πρόδρομος	1) Προαύλιο Ιερού Ναού	Lat.: 38°44'23.32"N Lon.: 21°42'58.42"E
Προυσός	1) Χώρος στάθμευσης Ιεράς	Lat.: 38°44'51.03"N

	Μονής Παναγίας Προυσιώτισσας	Lon.: 21°39'26.73"E
	2) Πλατεία	Lat.: 38°44'38.64"N Lon.: 21°39'12.82"E
Προυσός οικισμός Άνω Εσωχωρίων	1) Ιερός Ναός	Lat.: 38°44'42.58"N Lon.: 21°37'30.53"E
Σαρκίνη	1) Πλατεία	Lat.: 38°48'50.53"N Lon.: 21°36'51.11"E
Σταυροχώρι	1) Πλατεία	Lat.: 38°47'47.17"N Lon.: 21°35'3.02"E
Σταυροχώρι οικισμός Κυνηγός	1) Ιερός Ναός Προφήτη Ηλία	Lat.: 38°47'35.39"N Lon.: 21°33'14.67"E
Τόρνος	1) Πλατεία Ιερού Ναού Αγίας Τριάδας	Lat.: 38°44'28.32"N Lon.: 21°40'31.36"E
<b>Δημοτική Ενότητα Φουρνάς</b>		
<b>Κοινότητα</b>	<b>Χώροι Καταφυγής</b>	<b>Συντεταγμένες</b>
Βράχα	1) Γήπεδα	Lat.: 39° 3'49.18"N Lon.: 21°48'9.79"E
	2) Πλατεία Χωροστασίου	Lat.: 39° 3'53.90"N Lon.: 21°48'5.34"E
	3) Κεντρική πλατεία	Lat.: 39° 3'58.80"N Lon.: 21°48'1.61"E
Φουρνά	1) Γήπεδα	Lat.: 39° 3'36.90"N Lon.: 21°52'16.98"E
	2) Γήπεδο μπάσκετ	Lat.: 39° 3'40.80"N Lon.: 21°52'38.24"E
	3) Κεντρική πλατεία	Lat.: 39° 3'38.37"N Lon.: 21°52'32.96"E
Κλεισός οικισμός Κορίτσα	1) Πλατεία	Lat.: 39° 5'31.03"N Lon.: 21°49'8.31"E
Κλεισός οικισμός Μαυρόλογγος	1) Πλατεία Αγίου Αθανασίου	Lat.: 39° 8'41.35"N Lon.: 21°50'32.22"E
Κλεισός οικισμός Μεσοχωρίου	1) Πλατεία	Lat.: 39° 5'17.43"N Lon.: 21°49'32.06"E
Κλεισός οικισμός Πλάτανος	1) Πλατεία	Lat.: 39° 5'9.01"N Lon.: 21°50'4.42"E
<b>Δημοτική Ενότητα Δομνίστας</b>		
<b>Κοινότητα</b>	<b>Χώροι καταφυγής</b>	<b>Συντεταγμένες</b>
Άμπλιανη	1) Γήπεδο	Lat.: 38°45'0.22"N Lon.: 21°54'30.09"E
	2) Πλατεία	Lat.: 38°45'22.87"N Lon.: 21°54'28.34"E

Δομνίστα	1) Γήπεδο	Lat.: 38°45'29.66"N Lon.: 21°50'47.14"E
	2) Πλατεία	Lat.: 38°45'24.14"N Lon.: 21°50'47.03"E
	3) Σχολείο	Lat.: 38°45'33.10"N Lon.: 21°50'48.14"E
Δομνίστα οικισμός Μαρίνο	1) Πλάτωμα	Lat.: 38°46'40.00"N Lon.: 21°49'42.66"E
Δομνίστα οικισμός Σκοπιά	1) Γήπεδο	Lat.: 38°45'6.95"N Lon.: 21°48'42.80"E
Κρίκελλο	1) Γήπεδο ποδοσφαίρου	Lat.: 38°47'17.97"N Lon.: 21°50'51.57"E
	2) Πλατεία	Lat.: 38°47'44.04"N Lon.: 21°51'3.39"E
	3) Δημοτικό σχολείο	Lat.: 38°47'42.44"N Lon.: 21°51'1.51"E
Μεσοκώμη	1) Ιερός Ναός Κοιμήσεως της Θεοτόκου	Lat.: 38°43'1.36"N Lon.: 21°47'54.90"E
Μεσοκώμη οικισμός Ρυάκι	1) Πλάτωμα	Lat.: 38°42'2.98"N Lon.: 21°46'52.33"E
Ροσκά	1) Πλατεία	Lat.: 38°44'47.44"N Lon.: 21°45'17.86"E
Ροσκά οικισμός Στουρνάρα	1) Πλατεία	Lat.: 38°46'9.13"N Lon.: 21°45'30.84"E
Στάβλοι	1) Γήπεδο ποδοσφαίρου	Lat.: 38°46'26.70"N Lon.: 21°52'10.31"E
	2) Γήπεδο μπάσκετ	Lat.: 38°46'30.32"N Lon.: 21°52'29.88"E
	3) Πλατεία	Lat.: 38°46'28.01"N Lon.: 21°52'33.79"E
Ψιανά	1) Πλάτωμα	Lat.: 38°46'12.84"N Lon.: 21°46'56.32"E
Ψιανά οικισμός Καστανούλα	1) Πλατεία	Lat.: 38°45'28.36"N Lon.: 21°46'40.26"E
Ψιανά οικισμός Άγιος Χαράλαμπος	1) Πλατεία	Lat.: 38°45'33.13"N Lon.: 21°47'59.41"E
Ψιανά οικισμός Παλαιοχώρι	1) Πλάτωμα	Lat.: 38°46'32.09"N Lon.: 21°47'12.93"E
Ψιανά οικισμός Βύθισμα	1) Πλάτωμα	Lat.: 38°47'39.87"N Lon.: 21°48'17.56"E

## ΕΝΑΠΟΘΕΣΗ ΜΠΑΖΩΝ

<b>ΦΟΡΕΑΣ</b>	<b>ΒΕΛΟΥΧΙ ΚΟΙΝΣΕΠ</b>
<b>ΥΠΕΥΘΥΝΟΣ</b>	<b>ΚΑΓΚΑΡΑΣ ΙΩΑΝΝΗΣ</b>
<b>ΓΕΩΓΡΑΦΙΚΗ ΘΕΣΗ</b>	<b>ΠΡΟΦΗΤΗΣ ΗΛΙΑΣ - ΑΝΩ ΞΗΡΙΑΣ (ΑΝΩΘΕΝ ΟΑΕΔ)</b>
<b>ΤΗΛΕΦΩΝΑ ΕΠΙΚΟΙΝΩΝΙΑΣ</b>	<b>6909156189 / 6947738845 / 6972888333</b>
<b>E-MAIL</b>	<b><a href="mailto:anakiklosikagaras@hotmail.com">anakiklosikagaras@hotmail.com</a></b>
<b>WEBSITE</b>	<b><a href="http://www.anakiklosikagaras.4ty.gr">www.anakiklosikagaras.4ty.gr</a></b>

<b>ΦΟΡΕΑΣ</b>	<b>ΦΛΩΡΑΚΗΣ Ε. &amp; ΒΑΞΕΒΑΝΟΣ Θ. Α.Ε.</b>
<b>ΥΠΕΥΘΥΝΟΣ</b>	<b>ΒΑΞΕΒΑΝΟΣ Κ.ΘΕΟΔΩΡΟΣ</b>
<b>ΓΕΩΓΡΑΦΙΚΗ ΘΕΣΗ</b>	<b>ΑΝΩ ΞΗΡΙΑΣ ΚΑΡΠΕΝΗΣΙ</b>
<b>ΤΗΛΕΦΩΝΑ ΕΠΙΚΟΙΝΩΝΙΑΣ</b>	<b>22370 21091 / 6974946644 / 6977559839</b>
<b>E-MAIL</b>	<b><a href="mailto:vaxevanos@teemail.gr">vaxevanos@teemail.gr</a></b>

## ΝΟΜΟΣ ΦΘΙΩΤΙΔΑΣ

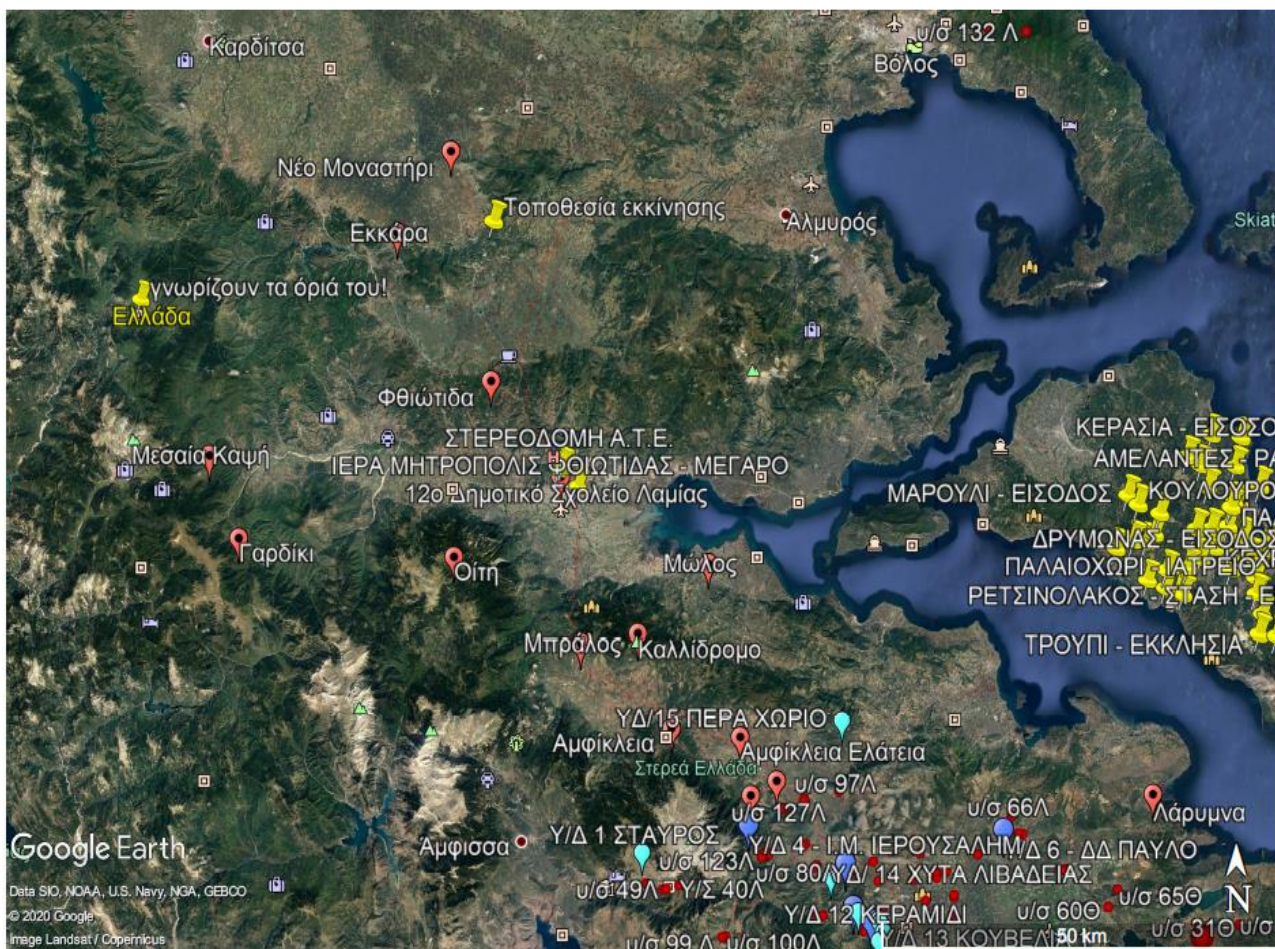

**ΤΟΠΟΘΕΣΙΕΣ ΔΗΜΟΤΙΚΩΝ ΣΤΕΓΑΣΜΕΝΩΝ ΚΑΙ ΥΠΑΙΘΡΙΩΝ ΧΩΡΩΝ ΩΣ ΧΩΡΟΙ ΥΠΟΔΟΧΗΣ ΑΝΑ ΔΗΜΟΤΙΚΗ ΕΝΟΤΗΤΑ**

ΔΗΜΟΤΙΚΗ ΕΝΟΤΗΤΑ	ΔΗΜΟΤΙΚΗ – ΤΟΠΙΚΗ ΚΟΙΝΟΤΗΤΑ	ΥΠΑΙΘΡΟΙ ΧΩΡΟΙ	ΣΤΕΓΑΣΜΕΝΟΙ ΧΩΡΟΙ
ΣΤΥΛΙΔΑΣ	Δ.Κ. ΣΤΥΛΙΔΑΣ	Πάρκο Στυλίδας, αύλειοι χώροι σχολείων, Θέατρο Στυλίδας, Κεντρική Πλατεία Στυλίδας, Δ.Α.Κ	Αίθουσα Πολλαπλών Χρήσεων Δήμου, ΟΣΚ, Αίθουσα Συνεδριάσεων Δ.Σ, Αίθουσα Κ.Α.Π.Η, Συνεργείο
	Τ.Κ. ΑΓΙΑΣ ΜΑΡΙΝΑΣ	Κεντρική Πλατεία, Γήπεδο ποδοσφαίρου, αύλειος χώρος σχολείου, Parking	Παλαιό Δημοτικό σχολείο, Δημοτικό Αναψυκτήριο
	Τ.Κ. ΑΝΥΔΡΟΥ	Κεντρική Πλατεία Ανύδρου	Παλαιό Δημοτικό σχολείο
	Τ.Κ. ΑΥΛΑΚΙΟΥ	Κεντρική Πλατεία, αύλειος χώρος σχολείου	Παλαιό Δημοτικό σχολείο
	Τ.Κ. ΝΕΡΑΪΔΑΣ	Κεντρική Πλατεία, αύλειος χώρος σχολείου	Παλαιό Δημοτικό σχολείο, κοινοτικό γραφείο
	Τ.Κ. ΛΟΓΓΙΤΣΙΟΥ	Αύλειος χώρος εκκλησίας	Παλαιό Δημοτικό σχολείο
ΕΧΙΝΑΙΩΝ	Τ.Κ. ΡΑΧΩΝ	Γήπεδο Ραχών	Δημοτικό Κατάστημα
	Τ.Κ. ΑΧΙΝΟΥ	Γήπεδο, Κεντρική πλατεία Αχινού	Παλαιό Δημοτικό σχολείο, Συνεργείο Δήμου
	Τ.Κ. ΚΑΡΑΒΟΜΥΛΟΥ	Γήπεδο, Κεντρική πλατεία Καραβομύλου	Παλαιό Δημοτικό σχολείο, Κοινοτικό γραφείο
	Τ.Κ. ΑΧΛΑΔΙΟΥ	Κεντρική Πλατεία Αχλαδίου, Γήπεδο, αύλειος χώρος σχολείου	Παλαιό Δημοτικό Σχολείο
	Τ.Κ. ΠΑΛΑΙΟΚΕΡΑΣΙΑΣ	Αύλειος χώρος σχολείου	Παλαιό Δημοτικό Σχολείο
	Τ.Κ. ΣΠΑΡΤΙΑΣ	Αύλειος χώρος σχολείου, κεντρική πλατεία Σπαρτίας	Παλαιό Δημοτικό σχολείο Νέας Σπαρτίας
ΠΕΛΑΣΓΙΑΣ	Τ.Κ. ΠΕΛΑΣΓΙΑΣ	Δύο γήπεδα, αύλειος χώρος σχολείων, κεντρική πλατεία Πελασγίας, περιοχή Τραγάνας	Παλαιό Δημοτικό Σχολείο
	Τ.Κ. ΓΛΥΦΑΣ	Γήπεδο Γλύφας	Κοινοτικό γραφείο, Παλαιό Ελαιοτριβείο
	Τ.Κ. ΒΑΘΥΚΟΙΛΟΥ	Γήπεδο, αύλειος χώρος Κοινοτικού Γραφείου	Κοινοτικό γραφείο

	Τ.Κ. ΜΥΛΩΝ	Αύλειος χώρος Ι.Μ.Αγίου Γεωργίου, αύλειος χώρος Ι.Μ. Αγίου Ευσταθίου	Κοινοτικό γραφείο
<b>ΔΗΜΟΤΙΚΗ ΕΝΟΤΗΤΑ</b>	<b>ΧΩΡΟΙ ΣΥΓΚΕΝΤΡΩΣΗΣ ΠΛΗΘΥΣΜΟΥ</b>		
ΣΠΕΡΧΕΙΑΔΑΣ	1. ΣΥΝΕΔΡΙΑΚΟ ΚΕΝΤΡΟ ΑΘ.& ΜΑΙΡΗΣ ΑΚΡΙΔΑ ( ΣΠΕΡΧΕΙΑΔΑ )		
	2. ΔΗΜΟΤΙΚΟ ΣΧΟΛΕΙΟ ΛΕΥΚΑΔΑΣ		
	3. ΚΤΙΡΙΟ ΔΗΜΟΤΙΚΟΥ ΣΧΟΛΕΙΟΥ ΓΑΡΔΙΚΙΟΥ		
	4. ΚΤΙΡΙΟ ΔΗΜΟΤΙΚΟΥ ΣΧΟΛΕΙΟΥ ΠΕΡΙΒΟΛΙΟΥ		
5. ΚΤΙΡΙΟ ΔΗΜΟΤΙΚΟΥ ΣΧΟΛΕΙΟΥ ΑΓΙΟΥ ΣΩΣΤΗ			
6. ΚΤΙΡΙΟ ΔΗΜΟΤΙΚΟΥ ΣΧΟΛΕΙΟΥ ΦΤΕΡΗΣ			
7. ΚΤΙΡΙΟ ΔΗΜΟΤΙΚΟΥ ΣΧΟΛΕΙΟΥ ΜΕΣΟΠΟΤΑΜΙΑΣ			
<b>ΧΩΡΟΙ ΚΑΤΑΦΥΓΗΣ ΠΛΗΘΥΣΜΟΥ</b>			
• Κεντρική πλατεία Σπερχειάδας			
• Γήπεδο Σπερχειάδας			
Οι χώροι που επιλέγονται για εναπόθεση αδρανών υλικών θα είναι μεγάλες εκτάσεις του Δήμου που δεν χρησιμοποιούνται ή χρησιμοποιούνται για αντίστοιχους σκοπούς. Ενδεικτικά προτείνεται προσωρινά το Παλαιό γήπεδο Σπερχειάδας.			
<b>ΔΗΜΟΤΙΚΗ ΕΝΟΤΗΤΑ</b>	<b>ΧΩΡΟΙ ΣΥΓΚΕΝΤΡΩΣΗΣ ΠΛΗΘΥΣΜΟΥ</b>		
ΜΑΚΡΑΚΩΜΗΣ	1. ΑΙΘΟΥΣΑ ΠΟΛΛΑΠΛΩΝ ΧΡΗΣΕΩΝ ΜΑΚΡΑΚΩΜΗΣ ( ΙΣΟΓΕΙΟ ΔΗΜΑΡΧΕΙΟΥ )		
	2. ΔΗΜΟΤΙΚΟ ΣΧΟΛΕΙΟ ΚΑΣΤΡΙΟΥ		
	3. ΚΤΙΡΙΟ ΔΗΜΟΤΙΚΟΥ ΣΧΟΛΕΙΟΥ ΤΣΟΥΚΑΣ		
	4. ΚΤΙΡΙΟ ΔΗΜΟΤΙΚΟΥ ΣΧΟΛΕΙΟΥ ΓΙΑΝΝΙΤΣΟΥΣ		
<b>ΧΩΡΟΙ ΚΑΤΑΦΥΓΗΣ ΠΛΗΘΥΣΜΟΥ</b>			
• Κεντρική πλατεία Μακρακώμης			
• Γήπεδο Μακρακώμης			
<b>ΔΗΜΟΤΙΚΗ ΕΝΟΤΗΤΑ</b>	<b>ΧΩΡΟΙ ΣΥΓΚΕΝΤΡΩΣΗΣ ΠΛΗΘΥΣΜΟΥ</b>		
ΑΓΙΟΥ ΓΕΩΡΓΙΟΥ & Τ.Κ. ΤΥΜΦΡΗΣΤΟΥ	1. ΔΗΜΑΡΧΕΙΟ ΑΓΙΟΥ ΓΕΩΡΓΙΟΥ		
	2. ΚΤΙΡΙΟ ΑΙΘΟΥΣΑ ΕΚΔΗΛΩΣΕΩΝ (ΠΡΩΗΝ ΓΥΜΝΑΣΙΟ ΑΓΙΟΥ ΓΕΩΡΓΙΟΥ)		
	3. ΔΗΜΟΤΙΚΟ ΣΧΟΛΕΙΟ ΤΥΜΦΡΗΣΤΟΥ		



	4. ΚΤΙΡΙΟ ΔΗΜΟΤΙΚΟΥ ΣΧΟΛΕΙΟΥ ΜΕΡΚΑΔΑΣ
	<b>ΧΩΡΟΙ ΚΑΤΑΦΥΓΗΣ ΠΛΗΘΥΣΜΟΥ</b>
	• Κεντρική Πλατεία Αγίου Γεωργίου
	• Γήπεδο Αγίου Γεωργίου

<b>ΔΗΜΟΣ ΑΜΦΙΚΛΕΙΑΣ-ΕΛΑΤΕΙΑΣ</b>	
<b>ΔΗΜΟΤΙΚΗ ΕΝΟΤΗΤΑ ΑΜΦΙΚΛΕΙΑΣ</b>	
<b>ΚΟΙΝΟΤΗΤΑ</b>	<b>ΤΟΠΟΘΕΣΙΑ</b>
ΑΜΦΙΚΛΕΙΑ	<ul style="list-style-type: none"> <li>• Αύλειος χώρος Γυμνασίου – Λυκείου</li> <li>• Πλατεία Κουμπουριανών</li> <li>• Γήπεδο Ποδοσφαίρου</li> </ul>
ΠΑΛΑΙΟΧΩΡΙ	Γήπεδο Μπάσκετ
ΔΡΥΜΑΙΑ	<ul style="list-style-type: none"> <li>• Αύλειος χώρος πρώην Δημοτικού Σχολείου</li> <li>• Γήπεδο Μπάσκετ</li> </ul>
ΜΠΡΑΛΟΣ	Πλατεία Μπράλου
ΤΙΘΡΩΝΙΟ	Αύλειος χώρος πρώην Δημ. Σχολείου
ΞΥΛΙΚΟΙ	Πλατεία Ξυλικών
<b>ΔΗΜΟΤΙΚΗ ΕΝΟΤΗΤΑ ΤΙΘΟΡΕΑΣ</b>	
Κ. ΤΙΘΟΡΕΑ	<ul style="list-style-type: none"> <li>• Γήπεδο ποδοσφαίρου</li> <li>• Αύλειος χώρος Γυμνασίου Λυκείου</li> </ul>
ΜΟΔΙ	Αύλειος χώρος πρώην Δημ. Σχολείου
ΑΓ. ΜΑΡΙΝΑ	Αύλειος χώρος Δημ. Αναψυκτηρίου
ΑΓ. ΠΑΡΑΣΚΕΥΗ	Αύλειος χώρος πρώην Δημ. Σχολείου
ΤΙΘΟΡΕΑ	Αύλειος χώρος πρώην Δημ. Σχολείου
<b>ΔΗΜΟΤΙΚΗ ΕΝΟΤΗΤΑ ΕΛΑΤΕΙΑΣ</b>	
ΕΛΑΤΕΙΑ	<ul style="list-style-type: none"> <li>• Γήπεδο Ελάτειας</li> <li>• Αύλειος χώρος Γυμνασίου Λυκείου</li> <li>• Αύλειος χώρος Δημοτικού Σχολείου</li> </ul>
ΖΕΛΙ	Γήπεδο Ζελίου
ΠΑΝΑΓΙΤΣΑ	Γήπεδο Παναγίτσας
ΛΕΥΚΟΧΩΡΙ	Υπαίθριος χώρος στη θέση «Λιβιάδι»
ΣΦΑΚΑ	Αύλειος χώρος πρώην Δημ. Σχολείου

**ΧΩΡΟΙ ΚΑΤΑΦΥΓΗΣ ΠΛΗΘΥΣΜΟΥ ΚΑΙ ΧΩΡΟΙ ΕΝΑΠΟΘΕΣΗΣ  
ΑΔΡΑΝΩΝ ΥΛΙΚΩΝ  
ΣΕ ΕΠΙΠΕΔΟ ΔΗΜΟΥ ΛΑΜΙΕΩΝ  
ΣΗΜΕΙΑ ΣΥΓΚΕΝΤΡΩΣΗΣ ΠΛΗΘΥΣΜΟΥ ΔΗΜΟΥ ΛΑΜΙΕΩΝ**

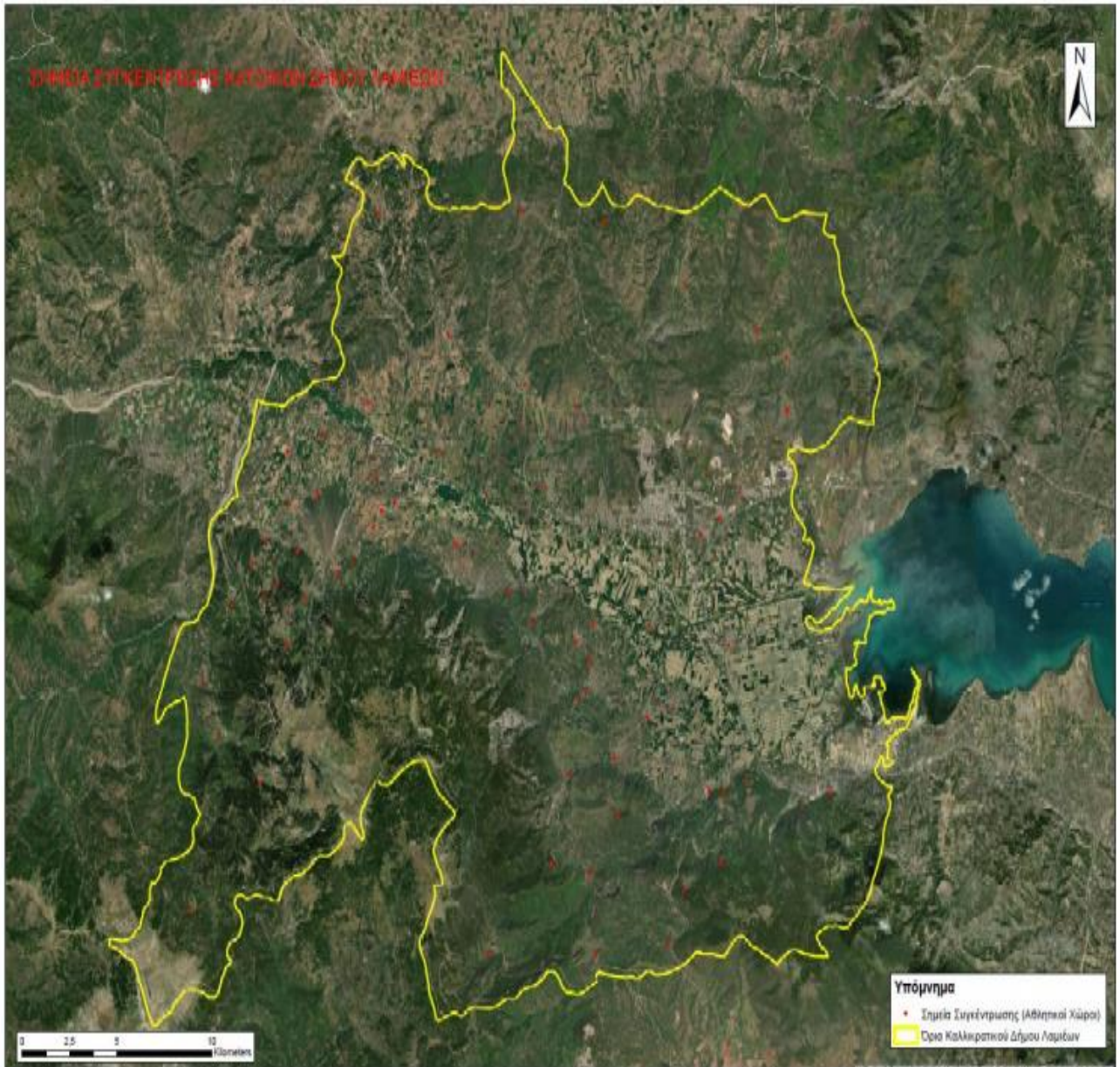

## ΣΗΜΕΙΑ ΣΥΓΚΕΝΤΡΩΣΗΣ ΠΟΛΙΤΩΝ ΠΟΛΗΣ ΛΑΜΙΑΣ

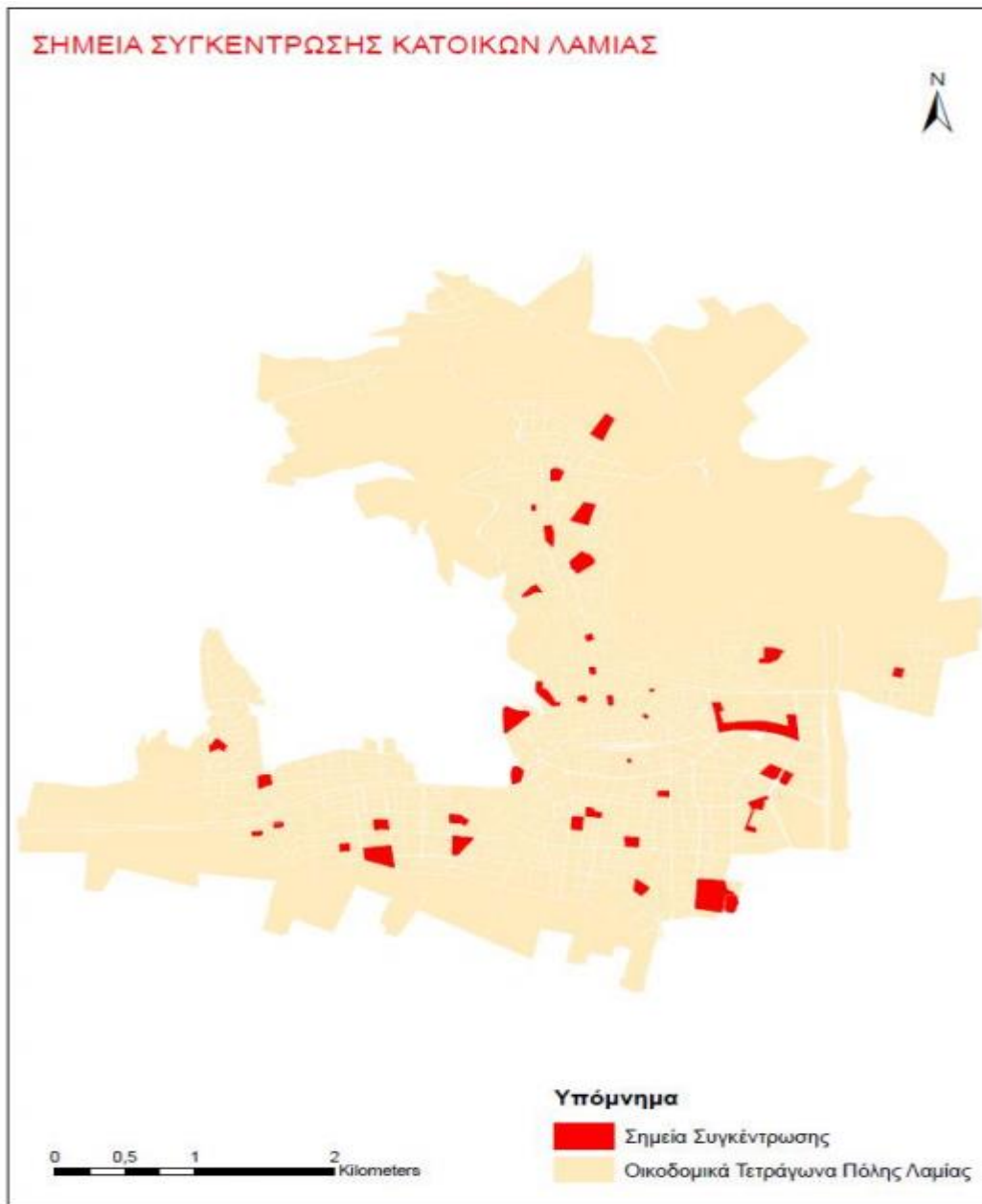

## ΣΗΜΕΙΑ ΣΥΓΚΕΝΤΡΩΣΗΣ ΜΠΑΖΩΝ ΔΗΜΟΥ ΛΑΜΙΕΩΝ



## ΣΗΜΕΙΑ ΣΥΓΚΕΝΤΡΩΣΗΣ ΜΠΑΖΩΝ ΠΟΛΗΣ ΛΑΜΙΑΣ

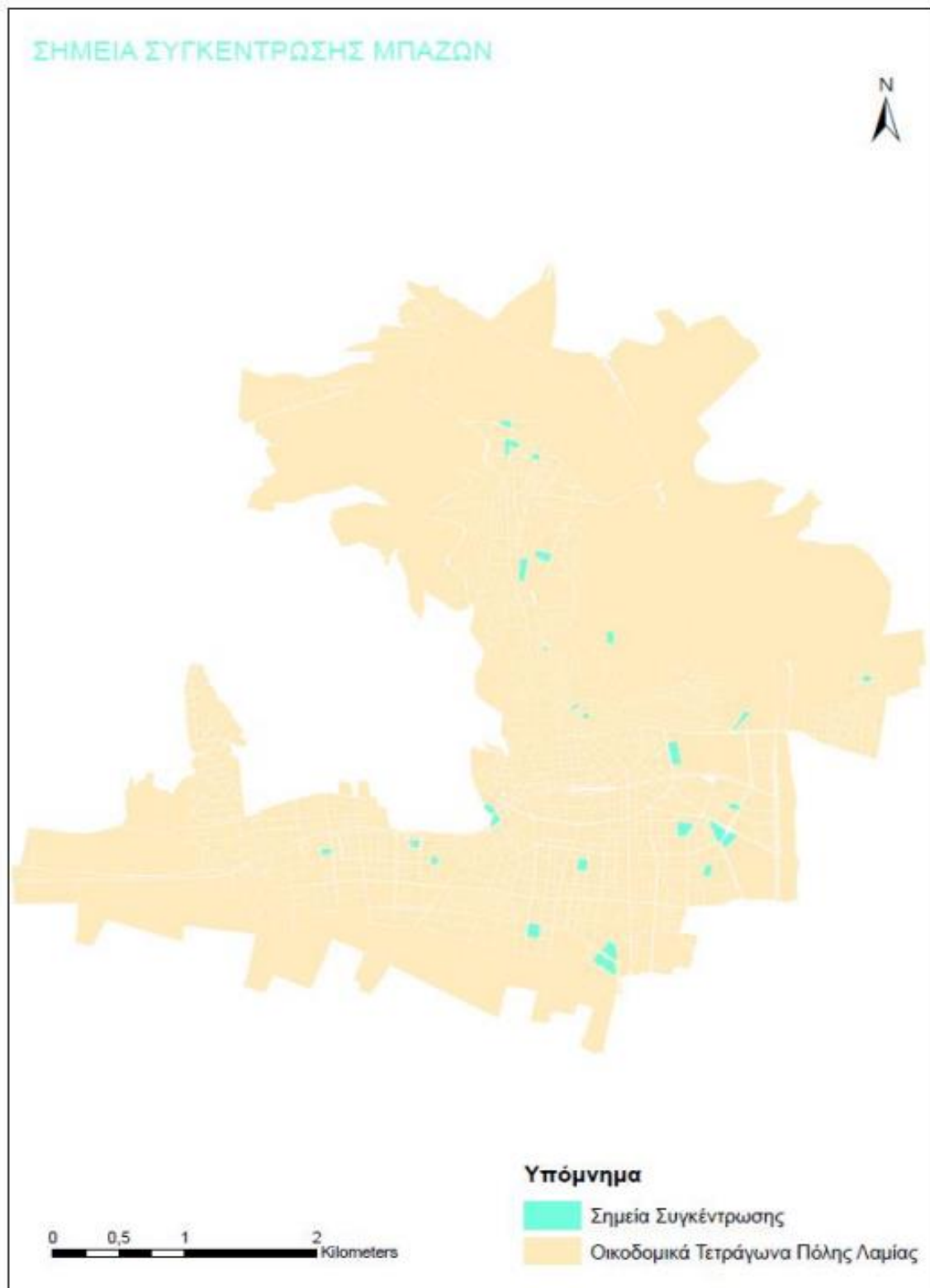

## ΔΗΜΟΣ ΔΟΜΟΚΟΥ

Α/Α	ΚΟΙΝΟΤΗΤΑ	ΤΟΠΟΘΕΣΙΑ
1	ΑΓΙΟΣ ΓΕΩΡΓΙΟΣ	<ul style="list-style-type: none"> <li>• ΚΕΝΤΡΙΚΗ ΠΛΑΤΕΙΑ ΤΟΥ ΧΩΡΙΟΥ (ΣΤΗΝ ΕΥΛΟΚΑΤΑΣΚΕΥΗ)</li> </ul>
2	ΑΓΙΟΣ ΣΤΕΦΑΝΟΣ	<ul style="list-style-type: none"> <li>• ΑΥΛΕΙΟΣ ΧΩΡΟΣ ΔΗΜΟΤΙΚΟΥΣΧΟΛΕΙΟΥ</li> <li>• ΠΛΑΤΕΙΕΣ ΤΗΣ ΤΟΠΙΚΗΣ ΚΟΙΝΟΤΗΤΑΣ</li> </ul>
3	ΑΓΡΑΠΙΔΙΑ	<ul style="list-style-type: none"> <li>• ΠΡΟΑΥΛΕΙΟΣ ΧΩΡΟΣ ΔΗΜΟΤΙΚΟΥΣΧΟΛΕΙΟΥ</li> <li>• ΓΗΠΕΔΟ</li> </ul>
4	ΑΧΛΑΔΕΑ	<ul style="list-style-type: none"> <li>• ΚΕΝΤΡΙΚΗ ΠΛΑΤΕΙΑ</li> </ul>
5	ΒΑΡΔΑΛΗ	<ul style="list-style-type: none"> <li>• ΧΩΡΟΣ ΓΗΠΕΔΟΥ</li> </ul>
6	ΒΟΥΖΙ	<ul style="list-style-type: none"> <li>• ΘΕΣΗ «ΡΑΧΗ»</li> <li>• ΓΗΠΕΔΟ</li> </ul>
7	ΓΑΒΡΑΚΙΑ	<ul style="list-style-type: none"> <li>• ΓΗΠΕΔΟ(5Χ5)</li> </ul>
8	ΓΕΡΑΚΛΙ	<ul style="list-style-type: none"> <li>• ΑΥΛΕΙΟΣ ΧΩΡΟΣ ΔΗΜΟΤΙΚΟΥΣΧΟΛΕΙΟΥ</li> </ul>
9	ΔΟΜΟΚΟΥ	<ul style="list-style-type: none"> <li>• ΧΩΡΟΣ ΛΑΪΚΗΣ ΑΓΟΡΑΣ</li> <li>• ΚΕΡΑΜΙΔΑ</li> <li>• ΚΑΣΤΡΟ</li> <li>• ΘΕΣΗ «ΒΑΤΟΣ»</li> <li>• ΑΓΙΟΣ ΑΙΜΙΛΙΑΝΟΣ</li> <li>• ΚΟΚΑΛΗΜΝΗΜΑ</li> <li>• ΓΗΠΕΔΟ</li> <li>• ΓΗΠΕΔΟ(5Χ5)</li> <li>• ΠΑΙΔΙΚΗ ΧΑΡΑ</li> <li>• ΠΑΛΙΑ ΝΤΑΜΑΡΙΑ</li> </ul>
10	ΕΚΚΑΡΑ	<ul style="list-style-type: none"> <li>• ΓΗΠΕΔΟ</li> <li>• ΚΕΝΤΡΙΚΗ ΠΛΑΤΕΙΑ</li> <li>• ΑΥΛΕΙΟΣ ΧΩΡΟΣ ΔΗΜΟΤΙΚΟΥΣΧΟΛΕΙΟΥ</li> </ul>
11	ΑΝΩ ΑΓΟΡΙΑΝΗ	<ul style="list-style-type: none"> <li>• ΠΛΑΤΕΙΑ</li> </ul>
12	ΘΑΥΜΑΚΟΣ	<ul style="list-style-type: none"> <li>• ΑΥΛΕΙΟΣ ΧΩΡΟΣ ΔΗΜΟΤΙΚΟΥΣΧΟΛΕΙΟΥ</li> </ul>
13	ΚΑΡΥΕΣ	<ul style="list-style-type: none"> <li>• ΑΥΛΕΙΟΣ ΧΩΡΟΣ ΔΗΜΟΤΙΚΟΥΣΧΟΛΕΙΟΥ</li> <li>• ΓΗΠΕΔΟ</li> </ul>

14	ΚΟΡΟΜΗΛΙΑ	<ul style="list-style-type: none"> <li>• ΑΥΛΕΙΟΣ ΧΩΡΟΣ ΔΗΜΟΤΙΚΟΥΣΧΟΛΕΙΟΥ</li> <li>• ΓΗΠΕΔΟ</li> </ul>
15	ΛΕΥΚΑ	<ul style="list-style-type: none"> <li>• ΑΥΛΕΙΟΣ ΧΩΡΟΣ ΔΗΜΟΤΙΚΟΥΣΧΟΛΕΙΟΥ</li> <li>• ΕΚΚΛΗΣΙΑ</li> </ul>
16	ΜΑΚΡΟΛΙΒΑΔΟ	<ul style="list-style-type: none"> <li>• ΓΗΠΕΔΟ</li> <li>• ΑΛΑΝΑ«ΠΑΛΙΑΜΠΕΛΑ»</li> </ul>
17	ΜΑΚΡΥΡΡΑΧΗ	<ul style="list-style-type: none"> <li>• ΓΗΠΕΔΟ</li> <li>• ΓΗΠΕΔΟΜΠΑΣΚΕΤ</li> <li>• ΑΥΛΕΙΟΣ ΧΩΡΟΣ ΔΗΜΟΤΙΚΟΥΣΧΟΛΕΙΟΥ</li> </ul>
18	ΜΑΝΤΑΣΙΑ	<ul style="list-style-type: none"> <li>• ΑΥΛΕΙΟΣ ΧΩΡΟΣ ΔΗΜΟΤΙΚΟΥΣΧΟΛΕΙΟΥ</li> <li>• ΓΗΠΕΔΟΜΠΑΣΚΕΤ</li> <li>• ΓΗΠΕΔΟ</li> </ul>
19	ΜΕΛΙΤΑΙΑ	<ul style="list-style-type: none"> <li>• ΚΕΝΤΡΙΚΗΠΛΑΤΕΙΑ</li> </ul>
20	ΝΕΑ ΜΑΚΡΙΣΗ	<ul style="list-style-type: none"> <li>• ΓΗΠΕΔΟ</li> </ul>
21	ΝΕΟ ΜΟΝΑΣΤΗΡΙ	<ul style="list-style-type: none"> <li>• ΤΕΣΣΕΡΕΙΣ ΠΛΑΤΕΙΕΣ ΤΟΥΧΩΡΙΟΥ</li> <li>• ΓΗΠΕΔΟ</li> </ul>
22	ΞΥΝΙΑΔΑ	<ul style="list-style-type: none"> <li>• ΚΕΝΤΡΙΚΗΠΛΑΤΕΙΑ</li> <li>• ΓΗΠΕΔΟ</li> </ul>
23	ΟΜΒΡΙΑΚΗ	<ul style="list-style-type: none"> <li>• ΠΛΑΤΕΙΑ</li> <li>• ΓΗΠΕΔΟ</li> <li>• ΓΗΠΕΔΟ(5Χ5)</li> <li>• ΑΥΛΕΙΟΣ ΧΩΡΟΣΓΥΜΝΑΣΙΟΥ</li> <li>• ΠΑΙΔΙΚΕΣΧΑΡΕΣ</li> <li>• ΧΩΡΟΣ ΣΥΝΕΤΑΙΡΙΣΜΟΥ(ΑΠΟΘΗΚΕΣ)</li> </ul>

24	ΠΑΛΑΜΑ (ΚΑΤΩ ΧΩΡΙΟ)  (ΠΑΝΩ ΧΩΡΙΟ)	<ul style="list-style-type: none"> <li>• ΧΩΡΟΣΕΚΚΛΗΣΙΑΣ</li> <li>• ΚΕΝΤΡΙΚΗΠΛΑΤΕΙΑ</li> <li>• ΧΩΡΟΣΗΡΩΟΥ</li> </ul>
25	ΠΑΝΑΓΙΑ	ΚΟΙΝΟΤΙΚΟΣ ΧΩΡΟΣ ΣΤΗ ΘΕΣΗ «ΜΑΛΙΑΓΚΑΚΟΣ»
26	ΠΕΡΙΒΟΛΙ	<ul style="list-style-type: none"> <li>• ΓΗΠΕΔΟ</li> <li>• ΚΕΝΤΡΙΚΗΠΛΑΤΕΙΑ</li> </ul>
27	ΠΕΤΡΩΤΟ	<ul style="list-style-type: none"> <li>• ΓΗΠΕΔΟ</li> <li>• ΠΛΑΤΕΙΑ ΕΜΠΡΟΣΘΕΝΕΚΚΛΗΣΙΑΣ</li> </ul>
28	ΠΟΛΥΔΕΝΔΡΙ	<ul style="list-style-type: none"> <li>• ΓΗΠΕΔΟ</li> </ul>
29	ΠΟΥΡΝΑΡΙ	<ul style="list-style-type: none"> <li>• ΑΥΛΕΙΟΣ ΧΩΡΟΣ ΔΗΜΟΤΙΚΟΥΣΧΟΛΕΙΟΥ</li> <li>• ΓΗΠΕΔΟ</li> </ul>
30	ΣΟΦΙΑΔΑ	<ul style="list-style-type: none"> <li>• ΑΥΛΕΙΟΣ ΧΩΡΟΣ ΔΗΜΟΤΙΚΟΥΣΧΟΛΕΙΟΥ</li> <li>• ΠΛΑΤΕΙΑΧΩΡΙΟΥ</li> </ul>
31	ΦΥΛΙΑΔΩΝΑ	<ul style="list-style-type: none"> <li>• ΠΛΑΤΕΙΑ</li> <li>• ΓΗΠΕΔΑ</li> </ul>
32	ΝΕΟΧΩΡΙ	<ul style="list-style-type: none"> <li>• ΧΩΡΟΣΠΛΑΤΕΙΑΣ</li> </ul>
33	ΒΕΛΕΣΙΩΤΕΣ	<ul style="list-style-type: none"> <li>• ΤΡΕΙΣ ΠΛΑΤΕΙΕΣ</li> <li>• ΓΗΠΕΔΟ</li> </ul>



## ΧΩΡΟΙ ΠΡΟΣΩΡΙΝΗΣ ΕΝΑΠΟΘΕΣΗΣ ΜΠΑΖΩΝ ΔΗΜΟΥ ΔΟΜΟΚΟΥ

1	ΑΓΙΟΣ ΓΕΩΡΓΙΟΣ	<ul style="list-style-type: none"> <li>ΧΩΡΟΣ «ΑΛΩΝΙΑ», ΒΟΡΕΙΑ ΤΟΥΧΩΡΙΟΥ</li> </ul>
2	ΑΓΙΟΣ ΣΤΕΦΑΝΟΣ	<ul style="list-style-type: none"> <li>ΘΕΣΗ «ΜΕΓΑΛΗΒΡΥΣΗ»</li> </ul>
3	ΑΓΡΑΠΙΔΙΑ	<ul style="list-style-type: none"> <li>ΑΛΑΝΑ ΣΤΟΝ ΕΠΑΡΧΙΑΚΟ ΔΡΟΜΟ «ΑΓΡΑΠΙΔΙΑΣ – ΠΕΤΡΩΤΟΥ»</li> </ul>
4	ΑΧΛΑΔΕΑ	<ul style="list-style-type: none"> <li>ΘΕΣΗ «ΑΒΔΕΛΛΟΒΡΥΣΗ»</li> </ul>
5	ΒΑΡΔΑΛΗ	<ul style="list-style-type: none"> <li>ΠΑΝΩ ΑΠΟ ΤΗΝ ΕΚΚΛΗΣΙΑ ΑΓ.ΓΕΩΡΓΙΟΥ, ΕΝΑΝΤΙ ΑΠΟ ΣΤΑΝΗ ΑΝΔΡΕΑΧΑΤΖΟΠΟΥΛΟΥ</li> </ul>
6	ΒΟΥΖΙ	<ul style="list-style-type: none"> <li>ΘΕΣΗ «ΜΕΡΙΑΣ», ΠΛΗΣΙΩΝ ΑΠΟΘΗΚΩΝ</li> </ul>
7	ΓΑΒΡΑΚΙΑ	<ul style="list-style-type: none"> <li>ΑΛΑΝΑ, ΔΕΞΙΑ ΤΟΥ ΝΕΚΡΟΤΑΦΕΙΟΥ ΤΗΣ ΤΟΠΙΚΗΣ ΚΟΙΝΟΤΗΤΑΣ, ΠΙΣΩ ΑΠΟ ΤΟΧΩΡΙΟ</li> </ul>
8	ΓΕΡΑΚΛΙ	<ul style="list-style-type: none"> <li>ΘΕΣΗ «ΜΩΤΣΟΥ»</li> </ul>
9	ΔΟΜΟΚΟΥ	<ul style="list-style-type: none"> <li>ΘΕΣΗ «ΠΑΛΙΑΛΑΤΟΜΕΙΑ»</li> </ul>
10	ΕΚΚΑΡΑ	<ul style="list-style-type: none"> <li>ΘΕΣΗ «ΠΑΤΣΙΑΛΗ»</li> </ul>
11	ΑΝΩ ΑΓΟΡΙΑΝΗ	<ul style="list-style-type: none"> <li>ΘΕΣΗ «ΠΑΤΣΙΑΛΗ»</li> </ul>
12	ΘΑΥΜΑΚΟΣ	<ul style="list-style-type: none"> <li>ΑΠΑΛΛΟΤΡΙΩΜΕΝΟ ΓΗΠΕΔΟ</li> </ul>
13	ΚΑΡΥΕΣ	<ul style="list-style-type: none"> <li>ΑΛΑΝΑ, ΠΛΗΣΙΩΝ ΤΟΥΠΟΤΑΜΙΟΥ</li> </ul>
14	ΚΟΡΟΜΗΛΙΑ	<ul style="list-style-type: none"> <li>ΘΕΣΗ «ΧΑΛΙΚΙΟΡΕΜΑ», ΠΑΛΙΟΣΣΚΟΥΠΙΔΟΤΟΠΟΣ</li> </ul>
15	ΛΕΥΚΑ	<ul style="list-style-type: none"> <li>ΚΟΙΝΟΤΙΚΟΣ ΧΩΡΟΣ ΘΕΣΗ «ΓΥΦΤΙΚΑ»</li> </ul>
16	ΜΑΚΡΟΛΙΒΑΔΟ	<ul style="list-style-type: none"> <li>ΑΛΑΝΑ «ΠΑΛΙΑΜΠΕΛΑ»</li> </ul>

17	ΜΑΚΡΥΡΡΑΧΗ	<ul style="list-style-type: none"> <li>• ΘΕΣΗ «ΔΡΑΜΟΧΑΝΙ», ΠΑΛΙΑΧΩΜΑΤΕΡΗ</li> </ul>
18	ΜΑΝΤΑΣΙΑ	<ul style="list-style-type: none"> <li>• ΤΟΠΟΘΕΣΙΑ «ΛΙΘΑΡΙΑ», ΠΑΛΙΟΣΣΚΟΥΠΙΔΟΤΟΠΟΣ</li> </ul>
19	ΜΕΛΙΤΑΙΑ	<ul style="list-style-type: none"> <li>• ΘΕΣΗ«ΓΑΛΑΝΕΝΑ»</li> </ul>
20	ΝΕΑ ΜΑΚΡΙΣΗ	<ul style="list-style-type: none"> <li>• ΝΟΤΙΑ ΤΟΥ ΑΓΙΟΥ ΑΘΑΝΑΣΙΟΥ ΣΤΗ ΘΕΣΗ «ΠΟΤΑΜΙ»</li> </ul>
21	ΝΕΟ ΜΟΝΑΣΤΗΡΙ	<ul style="list-style-type: none"> <li>• ΟΠΙΣΘΕΝ ΠΛΕΥΡΑ ΚΑΤΑΣΤΗΜΑΤΟΣ ΤΟΥ ΣΥΝΑΙΤΕΡΙΣΜΟΥ</li> </ul>
22	ΞΥΝΙΑΔΑ	<ul style="list-style-type: none"> <li>• ΘΕΣΗ «ΣΤΕΝΟ», ΠΑΛΙΟΣΣΚΟΥΠΙΔΟΤΟΠΟΣ</li> </ul>
23	ΟΜΒΡΙΑΚΗ	<ul style="list-style-type: none"> <li>• ΕΝΑΝΤΙ ΤΩΝ ΑΠΟΘΗΚΩΝ ΤΟΥ ΣΥΝΑΙΤΕΡΙΣΜΟΥ, ΑΝΩΘΕΝ ΤΟΥΝΕΚΡΟΤΑΦΕΙΟΥ</li> </ul>
24	ΠΑΛΑΜΑ (ΚΑΤΩ ΧΩΡΙΟ)  (ΠΑΝΩ ΧΩΡΙΟ)	<ul style="list-style-type: none"> <li>• ΘΕΣΗ«ΚΑΚΟΡΕΜΑ»</li> </ul>
25	ΠΑΝΑΓΙΑ	<ul style="list-style-type: none"> <li>• ΘΕΣΗ«ΠΥΡΓΑΚΟΣ»</li> </ul>
26	ΠΕΡΙΒΟΛΙ	<ul style="list-style-type: none"> <li>• ΘΕΣΗ«ΜΠΟΥΓΑΖΙ»</li> </ul>
27	ΠΕΤΡΩΤΟ	<ul style="list-style-type: none"> <li>• ΧΩΡΟΣ ΑΝΩΘΕΝ ΤΗΣΕΚΚΛΗΣΙΑΣ</li> </ul>
28	ΠΟΛΥΔΕΝΔΡΙ	<ul style="list-style-type: none"> <li>• ΑΠΟΜΑΚΡΥΣΜΕΝΗ ΑΛΑΝΑ ΠΕΡΙΜΕΤΡΙΚΑ ΤΟΥ ΓΗΠΕΔΟΥ ΤΗΣ ΤΟΠΙΚΗΣΚΟΙΝΟΤΗΤΑΣ</li> </ul>
29	ΠΟΥΡΝΑΡΙ	<ul style="list-style-type: none"> <li>• Θέση «ΚΟΥΤΣΟΠΛΑΤΑΝΟΣ»</li> </ul>
30	ΣΟΦΙΑΔΑ	<ul style="list-style-type: none"> <li>• ΘΕΣΗ «ΚΟΚΟΪΝΕΣ», ΕΞΩ ΑΠΟ ΤΟ ΧΩΡΙΟ</li> </ul>

31	ΦΥΛΙΑΔΩΝΑ	<ul style="list-style-type: none"> <li>• ΘΕΣΗΛΑΚΚΕΣ</li> </ul>
32	ΝΕΟΧΩΡΙ	<ul style="list-style-type: none"> <li>• ΘΕΣΗ «ΚΥΡΑ-ΜΑΡΙΩ», ΕΞΩ ΑΠΟ ΤΟΧΩΡΙΟ</li> </ul>
33	ΒΕΛΕΣΙΩΤΕΣ	<ul style="list-style-type: none"> <li>• ΘΕΣΗ«ΞΥΡΙΑΣ»</li> </ul>

## ΔΗΜΟΣ ΛΟΚΡΩΝ

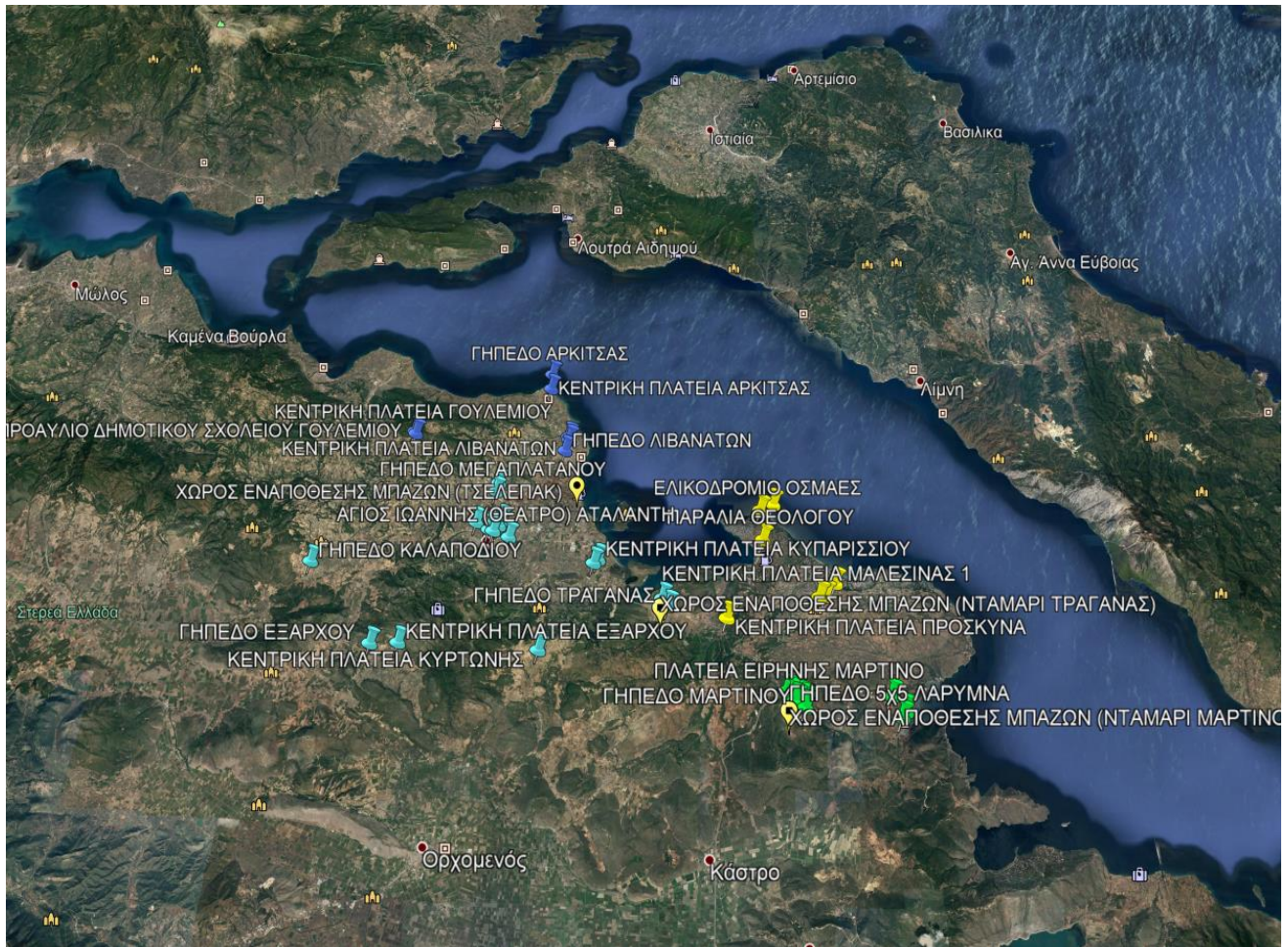

A/A	ΔΗΜΟΤΙΚΗ ΕΝΟΤΗΤΑ	ΧΩΡΟΙ ΣΥΓΚΕΝΤΡΩΣΗΣ ΠΛΗΘΥΣΜΟΥ
1.	<b>ΑΤΑΛΑΝΤΗ</b>	Κεντρική Πλατεία , Άγιος Ιωάννης- Θέατρο, Πλατεία Αγίας Σοφίας –Συνοικισμός, Πλατεία Αγ. Παρασκευής- Κόμβος , Πλατεία Ι. Ναού Μεταμόρφωσης του Σωτήρος, & το Γήπεδο
2.	<b>ΜΑΛΕΣΙΝΑ</b>	Οι δύο πλατείες και το Γήπεδο
3.	<b>ΜΑΡΤΙΝΟ</b>	Πλατεία Ειρήνης, Πλατεία Μαυροβουνιώτη, Πλατεία Ελευθερίας, Πλατεία Εθν. Αντίστασης και το Γήπεδο

4.	<b>ΛΙΒΑΝΑΤΕΣ</b>	Κεντρική Πλατεία, Πλατεία Δημαρχείου- Αγ. Χαράλαμπος και το Γήπεδο
5.	<b>ΑΡΚΙΤΣΑ-ΟΙΚΙΣΜΟΙ</b>	Κέδρος (ΚΑΛΥΨΩ), Τριανταφυλλιά 1, Τριανταφυλλιά 2, Αγ. Αικατερίνη, Μαμάκα.
6.	<b>ΤΟΠΙΚΕΣ ΚΟΙΝΟΤΗΤΕΣ</b>	Πλατείες και Γήπεδα χόρτου
7.	<b>ΟΣΜΑΕΣ</b>	Ελικοδρόμιο, χώροι άθλησης
A/A	<b>ΔΗΜΟΤΙΚΗ ΕΝΟΤΗΤΑ</b>	<b>ΧΩΡΟΙ ΕΝΑΠΟΘΕΣΗΣ ΜΠΑΖΩΝ</b>
1	<b>ΑΤΑΛΑΝΤΗ</b>	Παλαιό Νταμάρι Τραγάνας
2	<b>ΛΙΒΑΝΑΤΕΣ</b>	Τσελεπάκ
3	<b>ΜΑΡΤΙΝΟ</b>	Διασταύρωση Μαρτίνου- Παλαιό νταμάρι Μαρτίνου, Παλαιά νταμάρια στην οδό Μαρτίνου- Λάρυμνας

<b>ΚΑΤΑΣΤΑΣΗ ΕΠΙΧΕΙΡΗΣΕΩΝ ΠΡΟΜΗΘΕΙΑΣ ΕΙΔΩΝ ΠΡΩΤΗΣ ΑΝΑΓΚΗΣ (ΕΜΦΙΑΛΩΜΕΝΑ ΝΕΡΑ, ΧΑΡΤΙΚΑ, ΕΪΔΗ ΑΤΟΜΙΚΗΣ ΥΓΙΕΙΝΗΣ – ΚΑΘΑΡΙΟΤΗΤΑΣ ΚΛΠ).</b>	
ΛΙΑΣΚΟΣ ΑΕ	22330 23804
ΠΟΥΡΝΑΡΟΠΟΥΛΟΣ ΔΗΜΗΤΡΙΟΣ	22330 22197
ΖΕΛΙΑΝΑΙΟΥ ΜΑΡΙΑ	22330 80961
ΚΑΡΕΝΤΖΟΣ ΑΘΑΝΑΣΙΟΣ	22330 80077

## ΝΟΜΟΣ ΦΩΚΙΔΑΣ

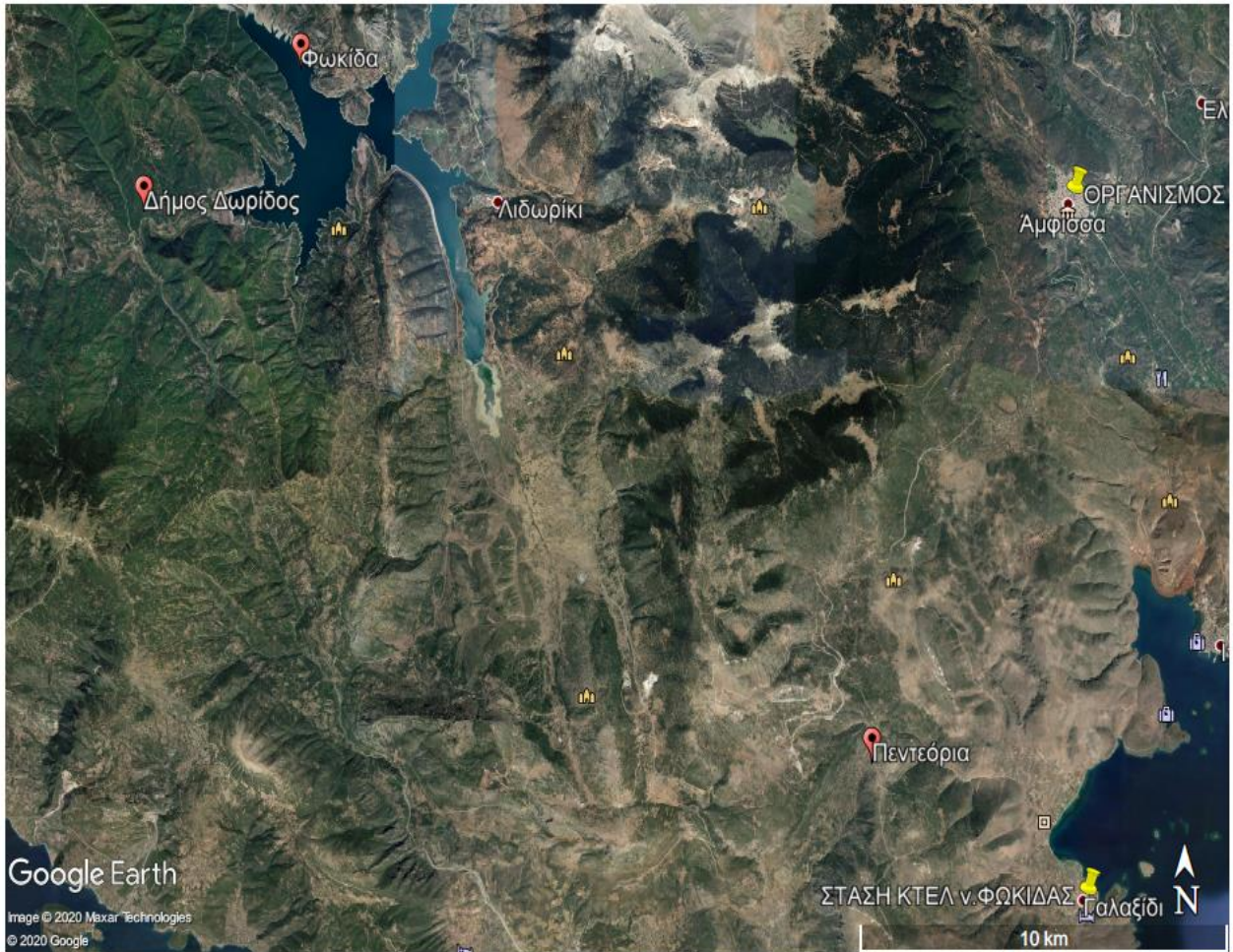

**ΧΩΡΟΙ ΥΠΟΔΟΧΗΣ ΚΑΙ ΚΑΤΑΥΛΙΣΜΟΥ**

ΔΗΜΟΤΙΚΗ ΕΝΟΤΗΤΑ	ΔΗΜΟΤΙΚΗ – ΤΟΠΙΚΗ ΚΟΙΝΟΤΗΤΑ	ΧΩΡΟΙ ΥΠΟΔΟΧΗΣ	ΧΩΡΟΙ ΚΑΤΑΥΛΙΣΜΟΥ
ΑΜΦΙΣΣΑΣ	Δ.Κ. ΑΜΦΙΣΣΑΣ	1. ΠΛΑΤΕΙΑ ΗΣΑΙΑ	ΔΗΜΟΤΙΚΟ ΣΤΑΔΙΟ ΑΜΦΙΣΣΑΣ
		2. ΠΛ. ΚΕΧΑΓΙΑ	
		3. ΠΛ. ΣΥΝΟΙΚΙΣΜΟΥ	
		4. ΠΛ. ΟΙΚΙΣΜΟΥ ΔΡΟΣΟΧΩΡΙΟΥ	
		5. ΠΛ.ΣΙΜΟΠΟΥΛΟΥ	
	Τ.Κ. ΑΓ. ΕΥΘΥΜΙΑΣ	ΠΡΟΑΥΛΙΟ ΔΗΜΟΤΙΚΟΥ ΣΧΟΛΕΙΟΥ	ΠΡΟΑΥΛΙΟ ΔΗΜΟΤΙΚΟΥ ΣΧΟΛΕΙΟΥ
	Τ.Κ. ΕΛΑΙΩΝΑ	1. ΠΡΟΑΥΛΙΟ ΕΚΚΛΗΣΙΑΣ ΑΓ. ΒΑΣΙΛΕΙΟΥ	ΓΗΠΕΔΟ ΠΟΔΟΣΦΑΙΡΟΥ (ΠΕΡΙΟΧΗ “ΑΛΩΝΙΑ”)
		2. ΠΡΟΑΥΛΙΟ ΕΚΚΛΗΣΙΑΣ ΑΓ. ΧΑΡΑΛΑΜΠΟΥΣ	
	Τ.Κ. ΠΡΟΣΗΛΙΟΥ	ΠΡΟΑΥΛΙΟ ΔΗΜΟΤΙΚΟΥ ΣΧΟΛΕΙΟΥ	ΠΡΟΑΥΛΙΟ ΔΗΜΟΤΙΚΟΥ ΣΧΟΛΕΙΟΥ
Τ.Κ. ΒΙΝΙΑΝΗΣ	ΚΕΝΤΡΙΚΗ ΠΛΑΤΕΙΑ	ΚΕΝΤΡΙΚΗ ΠΛΑΤΕΙΑ	
Τ.Κ.ΣΕΡΝΙΚΑΚΙΟΥ	ΠΡΟΑΥΛΙΟ ΔΗΜΟΤΙΚΟΥ ΣΧΟΛΕΙΟΥ	ΠΡΟΑΥΛΙΟ ΔΗΜΟΤΙΚΟΥ ΣΧΟΛΕΙΟΥ	
Τ.Κ. ΑΓ. ΓΕΩΡΓΙΟΥ	ΠΡΟΑΥΛΙΟ ΔΗΜΟΤΙΚΟΥ ΣΧΟΛΕΙΟΥ	ΠΡΟΑΥΛΙΟ ΔΗΜΟΤΙΚΟΥ ΣΧΟΛΕΙΟΥ	
Τ.Κ. ΑΓ. ΚΩΝΣΤΑΝΤΙΝΟΥ	ΚΕΝΤΡΙΚΗ ΠΛΑΤΕΙΑ	ΚΕΝΤΡΙΚΗ ΠΛΑΤΕΙΑ	
ΙΤΕΑΣ	Δ.Κ. ΙΤΕΑΣ	1. ΠΡΟΑΥΛΙΟ ΔΗΜΟΤΙΚΟΥ ΣΧΟΛΕΙΟΥ	1. ΠΛ. ΗΡΩΩΝ
		2. ΠΛ. ΗΡΩΩΝ	2. ΠΛ. ΚΑΡΑΓΚΟΥΝΗ
		3. ΠΛ. ΚΑΡΑΓΚΟΥΝΗ	
	Τ.Κ. ΚΙΑΡΡΑΣ	1. ΠΛΑΤΕΙΑ	ΠΑΛΙΟ ΓΗΠΕΔΟ
		2. ΠΡΟΑΥΛΙΟ ΔΗΜΟΤΙΚΟΥ ΣΧΟΛΕΙΟΥ	
Τ.Κ. ΤΡΙΤΑΙΑΣ	1. ΠΡΟΑΥΛΙΟ ΔΗΜΟΤΙΚΟΥ ΣΧΟΛΕΙΟΥ	1. ΠΡΟΑΥΛΙΟ ΔΗΜΟΤΙΚΟΥ ΣΧΟΛΕΙΟΥ	
	2. ΚΕΝΤΡΙΚΗ ΠΛΑΤΕΙΑ	2. ΚΕΝΤΡΙΚΗ ΠΛΑΤΕΙΑ	
ΓΡΑΒΙΑΣ	Τ.Κ. ΓΡΑΒΙΑΣ	ΓΗΠΕΔΟ	ΓΗΠΕΔΟ
	Τ.Κ. ΜΑΡΓΙΟΛΑΤΑΣ	ΓΗΠΕΔΟ	ΓΗΠΕΔΟ
	Τ.Κ. ΒΑΡΙΑΝΗΣ	ΠΛΑΤΕΙΑ	ΠΛΑΤΕΙΑ
	Τ.Κ. ΚΑΛΟΣΚΟΠΗΣ	ΠΡΟΑΥΛΙΟ ΕΚΚΛΗΣΙΑΣ	ΠΡΟΑΥΛΙΟ ΕΚΚΛΗΣΙΑΣ
	Τ.Κ. ΚΑΣΤΕΛΛΙΩΝ	ΔΗΜΟΤΙΚΟ ΣΧΟΛΕΙΟ ΠΛΗΣΙΟΝ ΕΚΚΛΗΣΙΑΣ	ΔΗΜΟΤΙΚΟ ΣΧΟΛΕΙΟ ΠΛΗΣΙΟΝ ΕΚΚΛΗΣΙΑΣ
	Τ.Κ. ΣΚΛΗΘΡΟΥ	ΠΛΑΤΕΙΑ	ΠΛΑΤΕΙΑ
ΠΑΡΝΑΣΣΟΥ	Τ.Κ. ΠΟΛΥΔΡΟΣΟΥ	ΕΘΝΙΚΟ ΣΤΑΔΙΟ ΠΟΛΥΔΡΟΣΟΥ	ΕΘΝΙΚΟ ΣΤΑΔΙΟ ΠΟΛΥΔΡΟΣΟΥ
	Τ.Κ. ΛΙΛΑΙΑΣ	ΓΗΠΕΔΟ ΒΟΛΕΙ ΚΑΙ ΜΠΑΣΚΕΤ	ΓΗΠΕΔΟ ΒΟΛΕΙ ΚΑΙ ΜΠΑΣΚΕΤ

	Τ.Κ. ΕΠΤΑΛΟΦΟΥ	ΠΕΡΙΟΧΗ ΑΛΩΝΙΑ (ΔΗΜΟΤΙΚΟ ΣΧΟΛΕΙΟ)	ΠΡΟΑΥΛΙΟ ΔΗΜΟΤΙΚΟΥ ΣΧΟΛΕΙΟΥ
ΚΑΛΛΙΕΩΝ	Τ.Κ. ΑΘ. ΔΙΑΚΟΥ	1. ΠΕΡΙΟΧΗ ΕΚΚΛΗΣΙΑ ΤΗΑ ΠΑΝΑΓΙΑΣ ΣΤΗ ΘΕΣΗ ΜΑΡΝΑΤΕΣ	1. ΠΡΟΑΥΛΙΟ ΔΗΜΟΤΙΚΟΥ ΣΧΟΛΕΙΟΥ
		2. ΠΕΡΙΟΧΗ Α' ΕΙΣΟΔΟΥ ΚΑΛΤΣΑΤΕΣ (ΚΑΣΤΑΝΙΕΣ)	
		3. ΠΕΡΙΟΧΗ "ΤΣΙΩΡΗ" ΠΛΗΣΙΟΝΟΙΚΙΑΣ ΑΦΩΝ ΣΠΕΝΤΖΟΥ	2. ΓΗΠΕΔΟ ΜΠΑΣΚΕΤ ΕΛΙΚΟΔΡΟΜΙΟ
		4. ΠΡΟΑΥΛΙΟ ΔΗΜΟΤΙΚΟΥ ΣΧΟΛΕΙΟΥ	
	Τ.Κ. ΚΑΣΤΡΙΩΤΙΣΣΑΣ	ΓΗΠΕΔΟ ΠΟΔΟΣΦΑΙΡΟΥ - ΜΠΑΣΚΕΤ	ΓΗΠΕΔΟ ΠΟΔΟΣΦΑΙΡΟΥ - ΜΠΑΣΚΕΤ
	Τ.Κ. ΠΥΡΑΣ	ΣΤΗΝ ΕΙΣΟΔΟ ΤΟΥ ΧΩΡΙΟΥ ΣΤΗΝ ΠΑΛΙΑ ΤΑΒΕΡΝΑ "Η ΓΚΟΥΡΑ"	ΓΗΠΕΔΟ ΤΕΝΝΙΣ
	Τ.Κ. ΜΟΥΣΟΥΝΙΤΣΑΣ	ΣΤΗΝ ΕΙΣΟΔΟ ΤΟΥ ΧΩΡΙΟΥ ΣΤΟ ΧΩΡΟ ΤΗΣ ΠΑΛΤΕΙΑΣ ΤΟΥ ΔΗΜΟΤΙΚΟΥ ΣΧΟΛΕΙΟΥ	ΕΙΣΟΔΟΣ ΧΩΡΙΟΥ ΘΕΣΗ ΑΠΛΩΜΑ
	Τ.Κ. ΣΤΡΟΜΗΣ	1. ΣΤΗΝ ΕΙΣΟΔΟ ΤΟΥ ΧΩΡΙΟΥ ΣΤΟ ΧΩΡΟ ΤΗΣ ΠΑΙΔΙΚΗΣ ΧΑΡΑΣ	1. ΣΤΗΝ ΕΙΣΟΔΟ ΤΟΥ ΧΩΡΙΟΥ ΣΤΟ ΧΩΡΟ ΤΗΣ ΠΑΙΔΙΚΗΣ ΧΑΡΑΣ
2. ΣΤΗ ΡΑΧΗ ΠΕΡΑΧΩΡΑΣ		2. ΣΤΗ ΡΑΧΗ ΠΕΡΑΧΩΡΑΣ	
Τ.Κ. ΠΑΝΟΥΡΓΙΑ	ΣΤΗ ΘΕΣΗ ΦΙΛΙΠΠΑ	ΣΤΗ ΘΕΣΗ ΦΙΛΙΠΠΑ	

## ΕΝΑΠΟΘΕΣΗ ΜΠΑΖΩΝ Π.Ε. ΦΩΚΙΔΑΣ

<b>ΦΟΡΕΑΣ</b>	<b>ΠΡΟΤΥΠΟ ΑΝΑΚΥΚΛΩΣΗ ΚΟΥΤΣΟΣΠΥΡΟΣ ΜΟΝΟΠΡΟΣΩΠΗ ΙΚΕ (ΣΥΝΕΡΓΑΤΗΣ ΑΝΑΚΕΜ Α.Ε.)</b>
<b>ΥΠΕΥΘΥΝΟΣ</b>	<b>ΚΟΥΤΣΟΣΠΥΡΟΣ ΚΩΝ/ΝΟΣ</b>
<b>ΓΕΩΓΡΑΦΙΚΗ ΘΕΣΗ</b>	<b>ΚΕΦΑΛΑ – Τ.Κ. ΚΑΣΤΡΑΚΙΟΥ ΔΗΜΟΥ ΔΩΡΙΔΟΣ</b>
<b>ΤΗΛΕΦΩΝΑ ΕΠΙΚΟΙΝΩΝΙΑΣ</b>	<b>6976227232</b>
<b>E-MAIL</b>	<b>kkoutsospyros@hotmail.com</b>



# ΠΑΡΑΡΤΗΜΑ ΣΤ

## ΜΕΤΡΑ ΑΥΤΟΠΡΟΣΤΑΣΙΑΣ

### ΠΡΟΕΤΟΙΜΑΣΤΕΙΤΕ

**Αν κατοικείτε σε περιοχή που κατά το παρελθόν είχε προβλήματα με πλημμύρες**

Σε περίπτωση που ενημερωθείτε για την εκδήλωση έντονης βροχόπτωσης στην περιοχή σας:

- Βεβαιωθείτε ότι τα φρεάτια έξω από το σπίτι σας δεν είναι φραγμένα και οι υδρορροές λειτουργούν κανονικά.
- Περιορίστε τις μετακινήσεις σας και αποφύγετε την εργασία και την παραμονή σε υπόγειους χώρους.

### ΚΑΤΑ ΤΗ ΔΙΑΡΚΕΙΑ ΤΗΣ ΠΛΗΜΜΥΡΑΣ

**Αν είστε μέσα σε κτίριο**

- Εγκαταλείψτε υπόγειους χώρους και μετακινηθείτε σε ασφαλές υψηλό σημείο.

**Αν βρίσκεστε σε ανοικτό χώρο**

- Μην διασχίσετε χείμαρρο πεζή ή με αυτοκίνητο.
- Μείνετε μακριά από ηλεκτροφόρα καλώδια.
- Εγκαταλείψτε το αυτοκίνητό σας αν έχει ακινητοποιηθεί καθώς ενδέχεται να παρασυρθεί ή να πλημμυρίσει.
- Μην πλησιάζετε σε περιοχές όπου έχουν σημειωθεί κατολισθήσεις.

### ΜΕΤΑ ΤΗΝ ΠΛΗΜΜΥΡΑ

**Αν βρίσκεστε σε ανοικτό χώρο**

- Μείνετε μακριά από περιοχές που έχουν πλημμυρίσει ή είναι επικίνδυνες να ξαναπλημμυρίσουν τις επόμενες ώρες.
  - η πλημμύρα ενδέχεται να έχει μεταβάλει τα χαρακτηριστικά γνώριμων περιοχών και τα νερά να έχουν παρασύρει μέρη του δρόμου, των πεζοδρομίων κλπ.
  - εγκυμονούν κίνδυνοι από σπασμένα οδοστρώματα, περιοχές με επικίνδυνη κλίση, λασποροές κλπ.
  - τα νερά ενδέχεται να είναι μολυσμένα αν έχουν παρασύρει μαζί τους απορρίμματα, αντικείμενα και νεκρά ζώα.
- Προσέξτε να μην εμποδίζετε τα συνεργεία διάσωσης.
- Μην πλησιάζετε σε περιοχές που έχουν σημειωθεί κατολισθήσεις και πτώσεις βράχων.
- Ελέγξτε αν το σπίτι ή ο χώρος εργασίας σας κινδυνεύει από πτώση βράχων.

**Αν πρέπει οπωσδήποτε να βαδίσετε ή να οδηγήσετε σε περιοχές που έχουν πλημμυρίσει**

- Προσπαθήστε να βρείτε σταθερό έδαφος.
- Αποφύγετε νερά που ρέουν.
- Αν βρεθείτε μπροστά σε δρόμο που έχει πλημμυρίσει σταματήστε και αλλάξτε κατεύθυνση.
- Αποφύγετε τα λιμνάζοντα νερά. Ενδέχεται να αποτελέσουν καλούς αγωγούς ηλεκτρικού ρεύματος καθώς κρύβουν υπόγεια καλώδια ή διαρροές από εγκαταστάσεις.
- Ακολουθείστε πιστά τις οδηγίες των αρμόδιων Αρχών.

### ΤΙ ΝΑ ΚΑΝΕΤΕ ΚΑΤΑ ΤΗΝ ΑΠΟΚΑΤΑΣΤΑΣΗ ΤΩΝ ΖΗΜΙΩΝ

**Πριν αρχίσετε τις διαδικασίες αποκατάστασης**

- Θυμηθείτε ότι οι κίνδυνοι από την πλημμύρα δεν υποχωρούν αμέσως μετά την απόσυρση των υδάτων.
- Βεβαιωθείτε από τις Αρχές ότι η περιοχή που βρίσκεται το σπίτι ή ο χώρος εργασίας σας είναι πλέον ασφαλής και κατόπιν επιστρέψτε σε αυτήν ειδικά αν έχει προηγηθεί εκκένωση.
- Κλείστε την τροφοδοσία του ηλεκτρικού ρεύματος, ακόμα και αν στην περιοχή σας έχει διακοπεί το ηλεκτρικό ρεύμα.
- Κλείστε την παροχή νερού, για το ενδεχόμενο βλάβης στο δίκτυο ύδρευσης.

**Για να εξετάσετε ένα κτίριο που έχει πλημμυρίσει**

- Φορέστε κλειστά παπούτσια ώστε να αποφύγετε τραυματισμούς από αντικείμενα ή ανωμαλίες στο έδαφος που κρύβουν τα νερά.
- Εξετάστε τους τοίχους, τις πόρτες, τις σκάλες και τα παράθυρα.
- Εξετάστε τα δίκτυα του ηλεκτρικού ρεύματος, ύδρευσης και αποχέτευσης.

**ΠΑΡΑΡΤΗΜΑ Ζ**  
**ΠΙΝΑΚΑΣ ΔΙΑΝΟΜΗΣ**

- 1) Γ.Γ.Π.Π.
- 2) Γ.Γ.Π.Π./Ε.Σ.Κ.Ε.ΔΙ.Κ./Μ.Ε.Φ.
- 3) Περιφερειάρχη Στ. Ελλάδας
- 4) Εκτελεστικό Γραμματέα
- 5) Γραφεία Αντιπεριφερειάρχων Π.Στ.Ε
- 1) Γραφείο Αντιπεριφερειάρχη Π.Ε. Βοιωτίας
- 2) Γραφείο Αντιπεριφερειάρχη Π.Ε. Εύβοιας
- 3) Γραφείο Αντιπεριφερειάρχη Π.Ε. Ευρυτανίας
- 4) Γραφείο Αντιπεριφερειάρχη Π.Ε. Φθιώτιδας
- 5) Γραφείο Αντιπεριφερειάρχη Π.Ε. Φωκίδας
- 6) Τμήματα Πολιτικής Προστασίας Π.Στ.Ε
  - 1) Τμήμα Πολιτικής Προστασίας Π.Ε. Βοιωτίας
  - 2) Τμήμα Πολιτικής Προστασίας Π.Ε. Εύβοιας
  - 3) Τμήμα Πολιτικής Προστασίας Π.Ε. Ευρυτανίας
  - 4) Τμήμα Πολιτικής Προστασίας Π.Ε. Φθιώτιδας
  - 5) Τμήμα Πολιτικής Προστασίας Π.Ε. Φωκίδας
- 7) Συντονιστή ΠΥ Θεσσαλίας - Στερεάς Ελλάδας
- 8) ΠΕ. ΠΥ Δ. Στερεάς Ελλάδας
- 9) ΓΕ.Π.Α.Δ. Στερεάς Ελλάδας
- 10) ΔΙ.Π.Υ. Νομών Π.Στ.Ε.
  - 1) ΔΙ.Π.Υ. Νομού Βοιωτίας
  - 2) ΔΙ.Π.Υ. Νομού Ευβοίας
  - 3) ΔΙ.Π.Υ. Νομού Ευρυτανίας
  - 4) ΔΙ.Π.Υ. Νομού Φθιώτιδας
  - 5) ΔΙ.Π.Υ. Νομού Φωκίδας
- 11) Α.Δ. Νομών Π.Στ.Ε
  - 1) Α.Δ. Νομού Βοιωτίας
  - 2) Α.Δ. Νομού Ευβοίας
  - 3) Α.Δ. Νομού Ευρυτανίας
  - 4) Α.Δ. Νομού Φθιώτιδας
  - 5) Α.Δ. Νομού Φωκίδας
- 12) Προϊσταμένους Γενικών Διευθύνσεων Π.Στ.Ε
- 13) Διευθύνσεις Τεχνικών έργων Π.Στ.Ε
  - 1) Δ/ση Τεχνικών Έργων Π.Ε. Βοιωτίας
  - 2) Δ/ση Τεχνικών Έργων Π.Ε. Εύβοιας
  - 3) Δ/ση Τεχνικών Έργων Π.Ε. Ευρυτανίας

- 4) Δ/ση Τεχνικών Έργων Π.Ε Φθιώτιδας
- 5) Δ/ση Τεχνικών Έργων Π.Ε. Φωκίδας
- 14) Διευθύνσεις Αγροτικής Οικονομίας & Κτηνιατρικής Π.Στ.Ε
  - 1) ΔΑΟΚ Π.Ε. Βοιωτίας
  - 2) ΔΑΟΚ Π.Ε Εύβοιας
  - 3) ΔΑΟΚ Π.Ε Ευρυτανίας
  - 4) ΔΑΟΚ Π.Ε Φθιώτιδας
  - 5) ΔΑΟΚ Π.Ε. Φωκίδας
- 15) Διευθύνσεις Δημόσιας Υγείας και Κοινωνικής Μέριμνας Π.Στ.Ε
  - 1) Δ/ση Δημ. Υγείας & Κοιν. Μέριμνας Π.Ε. Βοιωτίας
  - 2) Δ/ση Δημ. Υγείας & Κοιν. Μέριμνας Π.Ε Εύβοιας
  - 3) Δ/ση Δημ. Υγείας & Κοιν. Μέριμνας Π.Ε Ευρυτανίας
  - 4) Δ/ση Δημ. Υγείας & Κοιν. Μέριμνας Π.Ε Φθιώτιδας
  - 5) Δ/ση Δημ. Υγείας & Κοιν. Μέριμνας Π.Ε. Φωκίδας
- 16) Δήμοι Π.Στ.Ε.
  - 1) Δήμοι Π.Ε. Βοιωτίας
  - 2) Δήμοι Π.Ε. Εύβοιας
  - 3) Δήμοι Π.Ε. Ευρυτανίας
  - 4) Δήμοι Π.Ε. Φθιώτιδας
  - 5) Δήμοι Π.Ε. Φωκίδας
- 17) Δ/ση Διαφάνειας και Ηλεκτρονικής Διακυβέρνησης
- 18) Δασαρχεία Π.Στ.Ε
  - 1) Δασαρχεία Π.Ε. Βοιωτίας
  - 2) Δασαρχεία Π.Ε. Εύβοιας
  - 3) Δασαρχεία Π.Ε. Ευρυτανίας
  - 4) Δασαρχεία Π.Ε. Φθιώτιδας
  - 5) Δασαρχεία Π.Ε. Φωκίδας
- 19) Διευθύνσεις Δασών Π.Στ.Ε
  - 1) Δ/ση Δασών Π.Ε. Βοιωτίας
  - 2) Δ/ση Δασών Π.Ε. Εύβοιας
  - 3) Δ/ση Δασών Π.Ε. Ευρυτανίας
  - 4) Δ/ση Δασών Π.Ε. Φθιώτιδας
  - 5) Δ/ση Δασών Π.Ε. Φωκίδας
- 20) Εθελοντικές Οργανώσεις Π.Στ.Ε
  - 1) Εθελοντικές Οργανώσεις Π.Ε. Βοιωτίας
  - 2) Εθελοντικές Οργανώσεις Π.Ε. Εύβοιας
  - 3) Εθελοντικές Οργανώσεις Π.Ε. Ευρυτανίας
  - 4) Εθελοντικές Οργανώσεις Π.Ε. Φθιώτιδας
  - 5) Εθελοντικές Οργανώσεις Π.Ε. Φωκίδας