



**ΕΛΛΗΝΙΚΗ ΔΗΜΟΚΡΑΤΙΑ
ΠΕΡΙΦΕΡΕΙΑ ΣΤΕΡΕΑΣ ΕΛΛΑΔΑΣ
ΠΕΡΙΦΕΡΕΙΑΚΟ ΣΥΜΒΟΥΛΙΟ**

Απόσπασμα

**Από το Πρακτικό της 1^{ης} Συνεδρίασης (Τακτική)
της 27ης Ιανουαρίου 2021
του Περιφερειακού Συμβουλίου Στερεάς Ελλάδας**

**Αριθμός Απόφασης
12 / 2021**

Στη Λαμία, σήμερα 27 Ιανουαρίου 2021, ημέρα Τετάρτη και ώρα 10:00 π.μ, το Περιφερειακό Συμβούλιο Στερεάς Ελλάδας συνήλθε στην 1η τακτική συνεδρίαση για το έτος 2021, η οποία πραγματοποιήθηκε δια τηλεδιάσκεψης, μέσω της υπηρεσίας τηλεδιασκέψεων για τον ευρύτερο Δημόσιο Τομέα e:Presence.gov.gr (<https://epresence.gov.gr>), δυνάμει α) των διατάξεων της παρ. 1 του άρθρου 10 της από 11.03.2020 Πράξης Νομοθετικού Περιεχομένου (ΦΕΚ Α' 55) η οποία κυρώθηκε με το άρθρο 2 του ν. 4682/2020 (ΦΕΚ Α' 76), β) της αριθμ. 429/12.03.2020 ΚΥΑ (ΦΕΚ 850/Β/2020) σχετικά με τις τηλεδιασκέψεις στον δημόσιο τομέα και γ) του με αρ. πρωτ. 33954/02.06.2020 εγγράφου του Τμήματος Οργάνωσης Τοπικής Αυτοδιοίκησης Β' Βαθμού του ΥΠΕΣ, κατόπιν της υπ' αριθμ. πρωτ. (οικ) 13607/28/21.01.2021 Πρόσκλησης του Προέδρου, κ. Ηλία Σανίδα, η οποία δημοσιεύτηκε στην ιστοσελίδα της Περιφέρειας Στερεάς Ελλάδας και απεστάλη ηλεκτρονικά στον Περιφερειάρχη κ. Φάνη Σπανό καθώς και σε καθέναν από τους Περιφερειακούς Συμβούλους για την τοποθέτηση και λήψη αποφάσεων, επί των ακόλουθων θεμάτων ημερήσιας διάταξης:

Θέμα 5 ^ο Η.Δ	Έγκριση του σχεδίου της Περιφέρειας Στερεάς Ελλάδας για την αντιμετώπιση εκτάκτων αναγκών και άμεσης/βραχείας διαχείρισης των συνεπειών από την εκδήλωση σεισμικών φαινομένων με την κωδική ονομασία «ΕΓΚΕΛΑΔΟΣ».
Εισηγητής	Περιφερειάρχη Στερεάς Ελλάδας, κ. Φάνης Σπανός.

Από τις συνδέσεις στην υπηρεσία τηλεδιασκέψεων e:Presence.gov.gr (<https://epresence.gov.gr>), και τις παρουσίες του Περιφερειάρχη Στερεάς Ελλάδας και του Προεδρείου του Περιφερειακού Συμβουλίου, εντός της αίθουσας τηλεδιασκέψεων της ΠΕ Φθιώτιδας, διαπιστώθηκε ότι από τα 51 μέλη του Περιφερειακού Συμβουλίου συμμετείχαν, και ήταν παρόντες, οι κάτωθι:

Παρόντες

- Ο Περιφερειάρχης Στερεάς Ελλάδας κ. Φάνης Σπανός
- Ο Πρόεδρος του Περιφερειακού Συμβουλίου κ. Ηλίας Σανίδα
- Η Αντιπρόεδρος του Περιφερειακού Συμβουλίου κ. Σοφία Αγγελοπούλου- Παπανικολάου
- Ο Γραμματέας του Περιφερειακού Συμβουλίου: κ. Δρόσος Παρασκευάς

- Οι Περιφερειακοί Σύμβουλοι ως ακολούθως :

Περιφερειακές Παρατάξεις				Περιφερειακές Παρατάξεις			
A/A	"Επιμένουμε στην καρδιά της Ελλάδας"	Παρών/ούσα	Απών/ούσα	A/A	"Ενωτική Περιφερειακή Κίνηση Απόστολος Γκλέτσος"	Παρών/ούσα	Απών/ούσα
1	Αναγνώστου Μαρία	✓		1	Αγγελοπούλου- Παπανικολάου Σοφία	✓	
2	Αποστολόπουλος Κων/νος	✓		2	Αχιωτίτης Χριστόφορος	✓	
3	Βαρδακώστας Κων/νος	✓		3	Γκάβαλης Σταμάτης	✓	
4	Βουρδάνος Δημήτριος	✓		4	Γκλέτσος Απόστολος	✓	
5	Γαλάνης Κων/νος	✓		5	Δαύρης Ανδρέας	✓	
6	Δελημούζος Γεώργιος	✓		6	Δούρος Χρήστος	✓	
7	Καλαντζή Αικατερίνη	✓		7	Δρένιος Σωτήριος	✓	
8	Καραγιάννης Κων/νος	✓		8	Κοντού Πηνελόπη	✓	
9	Καρακάντζας Αθανάσιος	✓		9	Κοροπούλη-Κατσιμίχα Βασιλική	✓	
10	Κελαϊδίτης Γεώργιος	✓		10	Πατσιούρας Γεώργιος	✓	
11	Κούκουζας Ευάγγελος	✓		11	Σιαμάς Βασίλειος	✓	
12	Κυρμανίδης Ηλίας	✓		Σύνολο Συμβούλων "Ενωτική Περιφερειακή Κίνηση Απόστολος Γκλέτσος"		11	0
13	Μπακομήτρος Κων/νος	✓		A/A	"Στερεά Υπεροχής"	Παρών/ούσα	Απών/ούσα
14	Μπουρμάς Ηλίας	✓		1	Ακριτού Θεοδώρα	✓	
15	Νικολάου Σπυρίδων	✓		2	Αναγνωστάκης Δημήτριος	✓	
16	Παπαθωμά Φανή	✓		3	Λάμπου Σπυρίδων	✓	
17	Περγαντάς Ιωάννης	✓		4	Μελισάρης Ιωάννης	✓	
18	Σανίδα Ηλίας	✓		5	Μπερμπερήρ Μωυσής	✓	
19	Τσιός Αριστείδης	✓		6	Παρασκευάς Δρόσος	✓	
20	Τσουλιάς Ανδρέας	✓		7	Σκούρας Γεώργιος	✓	
Σύνολο Συμβούλων "Επιμένουμε στην καρδιά της Ελλάδας"		20	0	Σύνολο Συμβούλων "Στερεά Υπεροχής"		7	0
A/A	"Πατρίδα μας η Στερεά"	Παρών/ούσα	Απών/ούσα	A/A	"Λαϊκή Συσπείρωση Στερεάς Ελλάδας"	Παρών/ούσα	Απών/ούσα
1	Βελισσαρίου Αναστάσιος	✓		1	Καραβασιλή Ιουλία	✓	
2	Γέμελος Εμμανουήλ	✓		2	Μπασδέκης Κων/νος	✓	
3	Μπατζελή Κατερίνα	✓		3	Χρονάς Αναστάσιος	✓	
4	Μπέτσιος Νικόλαος	✓		Σύνολο Συμβούλων Λαϊκή Συσπείρωση Στερεάς Ελλάδας		3	0
5	Σωτηρόπουλος Κωνσταντίνος	✓					
6	Φακος Χαράλαμπος	✓		A/A	"Ελεύθερη Στερεά"	Παρών	Απών
Σύνολο Συμβούλων "Πατρίδα μας η Στερεά"		6	0	1	Βούλγαρης Αντώνιος	✓	
A/A	"Ελληνική Αυγή για τη Στερεά"	Παρών	Απών	Σύνολο Συμβούλων "Ελεύθερη Στερεά"		1	0
1	Γιώτης Χαράλαμπος	✓					
Σύνολο Συμβούλων "Ελληνική Αυγή για τη Στερεά"		1	0	A/A	"Αριστερή Παρέμβαση στη Στερεά Ελλάδα"	Παρούσα	Απούσα
1	Καρούκα Άννα	✓		1	Πολυζώη Νίκη	✓	
A/A	Ανεξάρτητη Περιφερειακή Σύμβουλος	Παρούσα	Απούσα	Σύνολο Συμβούλων "Αριστερή Παρέμβαση στη Στερεά Ελλάδα"		1	0
1	Καρούκα Άννα	✓					
Σύνολο Ανεξάρτητων Συμβούλων		1	0				

Αφού διαπιστώθηκε η ύπαρξη νόμιμης απαρτίας, καθώς από το σύνολο των πενήντα ενός (51) Περιφερειακών Συμβούλων ήταν συνδεδεμένοι στην έναρξη της τηλεδιάσκεψης της συνεδρίασης σαράντα έξι (46), ο Πρόεδρος του Περιφερειακού Συμβουλίου κ. Ηλίας Σανίδα κήρυξε την έναρξη της συνεδρίασης. Κατά την διάρκεια των επερωτήσεων συνδέθηκαν στην τηλεδιάσκεψη της συνεδρίασης, οι εξής Περιφερειακοί Σύμβουλοι: ο κ. Σταμάτιος Γκάβαλης, ο κ. Σωτήριος Δρένιος, η κ. Βασιλική Κοροπούλη-Κατσιμίχα, ο κ. Δρόσος Παρασκευάς και ο κ. Αναστάσιος Βελισσαρίου. Χρήη υπηρεσιακού Γραμματέα, άσκησε η υπάλληλος της Περιφέρειας Στερεάς Ελλάδας, κ.

Ασημίνα Μπακάρα και παρών μέσω σύνδεσης ήταν και ο αναπληρωτής Γραμματέας κ. Φώτιος Παπαευσταθίου, υπάλληλος επίσης της Περιφέρειας Στερεάς Ελλάδας.

Ο Πρόεδρος του Περιφερειακού Συμβουλίου, κ. Ηλίας Σανίδας, έδωσε το λόγο στον εισηγητή του 5ου θέματος της ημερήσιας διάταξης, Περιφερειάρχη Στερεάς Ελλάδας κ. Φάνη Σπανό, ο οποίος έθεσε υπόψη του σώματος τη με αριθμ πρωτ. 5306/34/12.01.2021 εισήγησή του και ανέφερε τα ακόλουθα:

Έχοντας υπόψη:

- 1. Τις διατάξεις του Ν. 3013/2002 «Περί αναβάθμισης της Πολιτικής Προστασίας και λοιπές διατάξεις» (ΦΕΚ 102/Α/2002), όπως ισχύουν.*
- 2. Τις διατάξεις του Ν.4555/2018 (ΦΕΚ 133/Α/19-7-20180 - Μεταρρύθμιση του θεσμικού πλαισίου της Τοπικής Αυτοδιοίκησης κλπ [Πρόγραμμα Κλεισθένης] και του Ν. 3852/2010 «Νέα Αρχιτεκτονική της Αυτοδιοίκησης και της Αποκεντρωμένης Διοίκησης [Πρόγραμμα Καλλικράτης] (ΦΕΚ 87/Α/2010), όπως ισχύουν.*
- 3. Την 1η Έκδοση του Γενικού Σχεδίου Αντιμετώπισης Εκτάκτων Αναγκών και Άμεσης/Βραχείας Διαχείρισης των Συνεπειών από την Εκδήλωση Σεισμικών Φαινομένων με την κωδική ονομασία «ΕΓΚΕΛΑΔΟΣ», στα πλαίσια του Γενικού Σχεδίου Πολιτικής Προστασίας με τη συνθηματική λέξη "Ξενοκράτης", που μας διαβιβάστηκε με το υπ. Αριθμ. 717/30-1-2020 (ΑΔΑ : 6Θ4Φ46ΜΤΛΒ-9ΓΓ7) από την Διεύθυνση Σχεδιασμού και Αντιμετώπισης εκτάκτων αναγκών της Γενικής Γραμματείας Πολιτικής Προστασίας.*
- 4. Την υπ. Αριθμ 15 της 29 /12 /2020 απόφαση της Εκτελεστικής Επιτροπής της Περιφέρειας Στ. Ελλάδας.*

ΕΙΣΗΓΟΥΜΕΘΑ

Την έγκριση σύμφωνα με τα άρθρα 174 και 163 του Ν.3852/2010 όπως ισχύει, του σχεδίου για την Αντιμετώπιση εκτάκτων αναγκών και άμεσης/βραχείας διαχείρισης των Συνεπειών από την εκδήλωση σεισμών, που συνέταξε η Αυτοτελής Διεύθυνση Πολιτικής Προστασίας και επισυνάπτεται με την απόφαση της Εκτελεστικής Επιτροπής, σε εφαρμογή του Γενικού Σχεδίου Αντιμετώπισης Εκτάκτων Αναγκών λόγω και άμεσης/βραχείας διαχείρισης των συνεπειών από την εκδήλωση σεισμών με την κωδική ονομασία ΕΓΚΕΛΑΔΟΣ

**ΠΕΡΙΦΕΡΕΙΑ ΣΤΕΡΕΑΣ ΕΛΛΑΔΑΣ
ΑΥΤΟΤΕΛΗΣ ΔΙΕΥΘΥΝΣΗ ΠΟΛΙΤΙΚΗΣ ΠΡΟΣΤΑΣΙΑΣ**



**ΣΧΕΔΙΟ ΜΝΗΜΟΝΙΟ ΕΝΕΡΓΕΙΩΝ
ΓΙΑ ΤΗΝ ΑΝΤΙΜΕΤΩΠΙΣΗ ΕΚΤΑΚΤΩΝ ΑΝΑΓΚΩΝ ΚΑΙ
ΑΜΕΣΗΣ/ΒΡΑΧΕΙΑ ΔΙΑΧΕΙΡΙΣΗΣ ΑΠΟ ΤΗΝ ΕΚΔΗΛΩΣΗ
ΣΕΙΣΜΙΚΩΝ ΦΑΙΝΟΜΕΝΩΝ**

**ΛΑΜΙΑ
ΙΑΝΟΥΑΡΙΟΣ 2021**

ΠΕΡΙΕΧΟΜΕΝΑ

ΜΕΡΟΣ 1. ΕΙΣΑΓΩΓΗ

1.1 ΙΣΤΟΡΙΚΟ ΣΥΝΤΑΞΗΣ

Σε εφαρμογή του άρθρου 17 του Ν.3013/2002, που ρυθμίζονται τα σχετικά με την κατάρτιση των σχεδίων πολιτικής προστασίας και τους υπόχρεους, προς τούτο, αρμόδιους κεντρικούς και περιφερειακούς φορείς και οργανισμούς κοινής ωφέλειας, εκδόθηκε η Υπουργική Απόφαση 1299/7- 4-2003 «Έγκριση του από 7.4.2003 Γενικού Σχεδίου Πολιτικής Προστασίας με τη συνθηματική λέξη ΞΕΝΟΚΡΑΤΗΣ» (ΦΕΚ 423/Β΄/2003).

Το παρόν σχέδιο συντάσσεται στα πλαίσια εφαρμογής της ανωτέρω ΥΑ 1299/7-4-2003 έγκρισης Υπουργού Εσωτερικών Δημόσιας Διοίκησης & Αποκέντρωσης του Γενικού Σχεδίου Πολιτικής Προστασίας «Ξενοκράτης» (ΦΕΚ 423 τ. Β΄) και του Γενικού Σχεδίου Αντιμετώπισης Εκτάκτων Αναγκών και Άμεσης/Βραχείας Διαχείρισης των Συνεπειών από την Εκδήλωση Σεισμικών Φαινομένων.

Το παρόν σχέδιο συντάχθηκε από την Αυτοτελή Δ/ση Πολιτικής Προστασίας και συμμετείχαν στην έκδοση του παρόντος οι εξής:

- Πολύζος Ζώης , Διευθυντής της Αυτοτελούς Διεύθυνσης Πολιτικής Προστασίας
- Γεώργιος Κωστόπουλος Προϊστάμενος Τμήματος Πολιτικής Προστασίας ΠΕ Ευβοίας
- Μάριος Κακοσαίος Πρ/νο του Τμήματος Πολιτικής Προστασίας ΠΕ Βοιωτίας Αλέξανδρο Μεταξά υπάλληλο του Τμήματος Πολιτικής Προστασίας ΠΕ Βοιωτίας
- Κωνσταντίνος Κοντοπάνος Προϊστάμενος Τμήματος Πολιτικής Προστασίας ΠΕ Ευρυτανίας και Αθανάσιος Μπίκας υπάλληλο του Τμήματος Πολιτικής Προστασίας ΠΕ Ευρυτανίας.
- Λουκάς Καραδήμος Προϊστάμενος Τμήματος Πολιτικής Προστασίας ΠΕ Φωκίδας.

1.2 ΧΑΡΑΚΤΗΡΙΣΜΟΣ ΒΑΘΜΟΥ ΑΣΦΑΛΕΙΑΣ : ΑΔΙΑΒΑΘΜΗΤΟ

1.3 ΠΙΝΑΚΑΣ ΔΙΑΝΟΜΗΣ : Παρατίθεται το Παράρτημα Ζ

1.4 ΕΝΑΡΞΗ ΙΣΧΥΟΣ ΚΑΙ ΕΞΟΥΣΙΟΔΟΤΗΣΗ ΕΦΑΡΜΟΓΗΣ ΤΟΥ ΣΧΕΔΙΟΥ

Η ημερομηνία έναρξης ισχύος του παρόντος Σχεδίου ορίζεται η ημερομηνία έγκρισής του από το Περιφερειακό Συμβούλιο της **Περιφέρειας Στερεάς Ελλάδας**.

Το παρόν Σχέδιο συντάχθηκε στο πλαίσιο εφαρμογής της ΥΑ 1299/7-4-2003 έγκρισης Υπουργού ΕΣΔΔΑ του Γενικού Σχεδίου Πολιτικής Προστασίας «Ξενοκράτης» (ΦΕΚ 423 τ. Β΄), και του Γενικού Σχεδίου Αντιμετώπισης Εκτάκτων Αναγκών και Άμεσης/Βραχείας Διαχείρισης των Συνεπειών από την Εκδήλωση Σεισμών με την κωδική ονομασία “ΕΓΚΕΛΛΑΔΟΣ”.

1.5 ΟΔΗΓΙΕΣ ΓΙΑ ΤΗΝ ΕΝΕΡΓΟΠΟΙΗΣΗ ΚΑΙ ΕΦΑΡΜΟΓΗ ΤΟΥ ΣΧΕΔΙΟΥ

Το Γενικό Σχέδιο Αντιμετώπισης Εκτάκτων Αναγκών και Διαχείρισης των Συνεπειών από την Εκδήλωση Σεισμών, καθώς και τα αντίστοιχα Σχέδια των Αποκεντρωμένων Διοικήσεων, της **Περιφέρειας Στερεάς Ελλάδας** και των Δήμων, ενεργοποιούνται και εφαρμόζονται μετά την επίσημη ενημέρωση των Αποκεντρωμένων Οργάνων Πολιτικής Προστασίας για τις επιπτώσεις από την εκδήλωση σεισμού, τόσο σε τοπικό όσο και περιφερειακό και κεντρικό επίπεδο από τις αρμόδιες κατά τόπους υπηρεσίες της ΕΛ.ΑΣ., οι οποίες αποτελούν θεσμικά τον φορέα επίσημης ενημέρωσης του ΚΕΠΠ/ΓΓΠΠ και των εμπλεκόμενων φορέων για την επικρατούσα κατάσταση στην περιοχή ευθύνης τους μετά από την εκδήλωση σεισμού.

Διευκρινίζεται ότι η έκδοση απόφασης κήρυξης της περιοχής σε Κατάσταση Έκτακτης Ανάγκης Πολιτικής Προστασίας δεν αποτελεί προϋπόθεση ενεργοποίησης και εφαρμογής του παρόντος σχεδίου.

Επίσης, διευκρινίζεται ότι το Πυροσβεστικό Σώμα, η ΕΛ.ΑΣ. και το ΛΣ-ΕΛΑΚΤ, ως Σώματα Ασφαλείας που διέπονται από ειδικό θεσμικό πλαίσιο και κανονισμούς, η κινητοποίηση και μετακίνηση δυνάμεων στο πλαίσιο της αποστολής τους, καθορίζεται από τον επιχειρησιακό τους σχεδιασμό και τις εκάστοτε αποφάσεις της φυσικής ηγεσίας τους και δεν συνδέεται με αποφάσεις χαρακτηρισμού μιας καταστροφής ή κήρυξης μιας περιοχής σε κατάσταση έκτακτης ανάγκης πολιτικής προστασίας, κατά την έννοια των διατάξεων του Ν.3013/2002.

Το αυτό ισχύει και για τον τομέα υγείας (υγειονομικές μονάδες, ΕΚΑΒ, κλπ), ο οποίος κινητοποιείται για την παροχή βοήθειας με βάση τον σχεδιασμό του και ανεξαρτήτως των αποφάσεων χαρακτηρισμού μιας καταστροφής ή κήρυξης μιας περιοχής σε κατάσταση έκτακτης ανάγκης πολιτικής προστασίας.

Ως συντονισμός στο παρόν σχέδιο νοείται η οργάνωση και διατήρηση της συνεργασίας μεταξύ των διαφόρων οργανικών μονάδων μιας υπηρεσίας ή ενός φορέα ή μιας δομής διοίκησης, καθώς και μεταξύ φορέων ή υπηρεσιών ή άλλου εμπλεκόμενου δυναμικού και μέσω πολιτικής προστασίας για την εξασφάλιση ενιαίας και συγχρονισμένης δράσης.

Οι ρόλοι, αρμοδιότητες και κύριες δράσεις των φορέων που εμπλέκονται στην αντιμετώπιση κινδύνων από την εκδήλωση σεισμών, αναφέρονται αναλυτικά ανά φορέα στα Μέρη IV, V, VI και VII του παρόντος. Οι εμπλεκόμενες οργανικές μονάδες ενός εκάστου φορέα και το ανθρώπινο δυναμικό και τα μέσα που θα κληθούν να τις υλοποιήσουν, καθορίζονται από την οργανωτική του δομή, το θεσμικό πλαίσιο λειτουργίας του και τις κανονιστικές πράξεις της διοίκησής του.

Επισημαίνεται ότι το θεσμικό πλαίσιο αποτελεί τη βάση για την υλοποίηση σειράς δράσεων οι οποίες δύναται να διαφοροποιούνται σε κάθε συμβάν, ανάλογα με τις απαιτήσεις διαχείρισης του καταστροφικού φαινομένου, από τους εμπλεκόμενους φορείς και δεν είναι περιοριστικό όσον αφορά το εύρος των δράσεων αυτών

ΜΕΡΟΣ 2.

ΣΚΟΠΟΣ - ΣΤΟΧΟΙ - ΑΝΑΛΥΣΗ ΚΙΝΔΥΝΟΥ - ΙΔΕΑ ΕΠΙΧΕΙΡΗΣΕΩΝ

2.1 Σκοπός

Με το Σχέδιο Αντιμετώπισης Εκτάκτων Αναγκών και Άμεσης/Βραχείας Διαχείρισης των Συνεπειών από την Εκδήλωση Σεισμών επιδιώκεται η άμεση και συντονισμένη απόκριση των εμπλεκόμενων Φορέων σε Κεντρικό, Περιφερειακό και Τοπικό επίπεδο για την αποτελεσματική αντιμετώπιση εκτάκτων αναγκών από την εκδήλωση σεισμών και την άμεση διαχείριση των συνεπειών τους, δράσεις που αποβλέπουν στην προστασία της ζωής, της υγείας και της περιουσίας των πολιτών, καθώς και στην προστασία του φυσικού περιβάλλοντος, των πλουτοπαραγωγικών πηγών και των υποδομών της χώρας.

Προϋπόθεση για την επίτευξη του σκοπού αυτού είναι η συνέργεια, η συνεργασία και η διαλειτουργικότητα των εμπλεκόμενων Φορέων σε Κεντρικό, Περιφερειακό και Τοπικό επίπεδο.

2.2 Αντικειμενικοί Στόχοι

- Προσδιορισμός του ρόλου και αρμοδιοτήτων σε Περιφερειακό επίπεδο και σε όλες τις φάσεις κινητοποίησης του συστήματος Πολιτικής Προστασίας.
- Δρομολόγηση προπαρασκευαστικών μέτρων και δράσεων πολιτικής προστασίας που συμβάλλουν στην ετοιμότητα του ανθρώπινου δυναμικού και των μέσων για την αντιμετώπιση εκτάκτων αναγκών και την άμεση/βραχεία διαχείριση των συνεπειών από την εκδήλωση σεισμών.
- Συντονισμένη δράση των εμπλεκόμενων Φορέων στην αντιμετώπιση εκτάκτων αναγκών και την άμεση/βραχεία διαχείριση των συνεπειών από την εκδήλωση σεισμών.
- Εναρμόνιση του σχεδιασμού όλων των εμπλεκόμενων φορέων με τα υπάρχοντα σχέδια.

2.3 Ανάλυση Κινδύνου – Κατάσταση – Παραδοχές – Προϋποθέσεις- Παράμετροι Σχεδιασμού

2.3.1 Ανάλυση Κινδύνου

Ο σεισμός είναι φαινόμενο το οποίο εκδηλώνεται συνήθως χωρίς σαφή προειδοποίηση, δεν μπορεί να αποτραπεί και παρά τη μικρή χρονική διάρκεια του, μπορεί να προκαλέσει μεγάλες υλικές ζημιές στις υποδομές και στον δομικό πλούτο της χώρας με επακόλουθα τραυματισμούς και απώλειες ανθρώπινων ζωών.

Εκδηλώνεται με την μορφή βίαιης κίνηση του εδάφους, ή και την εμφάνιση σεισμικού ρήγματος στην επιφάνεια του εδάφους και εντάσσεται στην κατηγορία των φυσικών καταστροφών. Οι κύριες κατά κανόνα επιπτώσεις που μπορεί να προκληθούν από σεισμό σύμφωνα με το Γενικό Σχέδιο «Ξενοκράτης» (ΥΑ 1299/7-4-2003 - ΦΕΚ 423Β/2003) είναι καταρρεύσεις κτιρίων, ζημιές σε κτίρια, εργοστάσια-βιομηχανίες, αρχαιολογικούς χώρους-μουσεία, εγκαταστάσεις παραγωγής ενέργειας και δίκτυα μεταφοράς, διακοπή συγκοινωνιών, αποκλεισμός περιοχών, πυρκαγιές, εγκλωβισμός

ατόμων, τραυματισμός και θάνατος πολιτών.

Οι περισσότεροι σεισμοί οφείλονται στις κινήσεις των λιθοσφαιρικών πλακών, και κατά συνέπεια οι ζώνες έντονης σεισμικής δράσης ουσιαστικά ταυτίζονται με τις παρυφές των πλακών.

Ο Ελληνικός χώρος βρίσκεται στα όρια επαφής και σύγκλισης της Ευρασιατικής πλάκας με την Αφρικανική, γι' αυτό και είναι χώρος μεγάλης σεισμικότητας. Η σεισμικότητα ενός τόπου καθορίζεται από τη συχνότητα εμφάνισης των σεισμών και από τα μεγέθη τους. Σύμφωνα με στατιστικά στοιχεία η Ελλάδα, από άποψη σεισμικότητας, κατέχει την πρώτη θέση στη Μεσόγειο και στην Ευρώπη καθώς και την έκτη θέση σε παγκόσμιο επίπεδο.

Τα αποτελέσματα και οι βλάβες που προκαλεί μία σεισμική δόνηση στις κατασκευές εξαρτώνται από διάφορες παραμέτρους όπως το μέγεθος του σεισμού, το βάθος της εστίας, τη θέση του επικέντρου, την απόσταση της εστίας από τον τόπο παρατήρησης, το μέσο διάδοσης των σεισμικών κυμάτων, το έδαφος θεμελίωσης αλλά και από τα ποιοτικά χαρακτηριστικά (τρωτότητα κατασκευής) και από τις ιδιότητες των ίδιων των κατασκευών (Ο.Α.Σ.Π. 2007, Σεισμός-Η γνώση είναι προστασία).

Οι οικονομικές συνέπειες των σεισμών σχετίζονται είτε με τις βλάβες στις κατασκευές είτε με τη διαφοροποίηση των συνθηκών διαβίωσης των πληγέντων. Στην πρώτη περίπτωση εντάσσονται οι επιπτώσεις που αφορούν απώλειες κατοικιών - εργασιακών χώρων ή γενικότερα μέρους της ακίνητης και κινητής (οικιακός εξοπλισμός, αυτοκίνητο) περιουσίας των σεισμοπλήκτων. Στη δεύτερη περίπτωση εντάσσονται οι επιπτώσεις από την αποδιοργάνωση της καθημερινής ζωής.

Ο σεισμός εκτός από τις άμεσες επιπτώσεις έχει ως επακόλουθα την ενεργοποίηση άλλων γεωλογικών φαινομένων όπως η ρευστοποίηση εδαφών, οι καταπτώσεις βράχων, οι εδαφικές διαρρήξεις, οι κατολισθήσεις και τα θαλάσσια κύματα βαρύτητας (τσουνάμι) με εξίσου σοβαρές επιπτώσεις.

Ο σχεδιασμός και η κατασκευή των κτιρίων αλλά και των άλλων τεχνικών έργων ώστε να αντιμετωπίζουν επαρκώς τον σεισμικό κίνδυνο παρέχοντας ασφάλεια στους χρήστες, αποτελεί τον πλέον σημαντικό και κρίσιμο παράγοντα αντισεισμικής προστασίας.

Για το σκοπό αυτό η Πολιτεία έχει θεσπίσει ένα κανονιστικό πλαίσιο υποχρεωτικής εφαρμογής, με βάση το οποίο σχεδιάζονται και κατασκευάζονται τα κτίρια και τα άλλα έργα υποδομής.

Σε αυτό το κανονιστικό πλαίσιο προεξάρχοντα ρόλο έχει ο Εθνικός Αντισεισμικός Κανονισμός (ΕΑΚ), ο οποίος περιλαμβάνει τους κανόνες αντισεισμικού σχεδιασμού των δομημάτων που ικανοποιούν τρεις θεμελιώδεις απαιτήσεις: την αποφυγή της κατάρρευσης, τον περιορισμό των βλαβών και την διασφάλιση της λειτουργίας του δομήματος μετά το σεισμό.

Επιπρόσθετα, για την αντιμετώπιση του θέματος της αποτίμησης της φέρουσας ικανότητας υφιστάμενων δομημάτων και του καθορισμού κανόνων εφαρμογής για τον αντισεισμικό ανασχεδιασμό τους, καθώς και για τις ενδεχόμενες επεμβάσεις, επισκευές ή ενισχύσεις, ο Ο.Α.Σ.Π. έχει συντάξει και θεσμοθετήσει τον «Κανονισμό Επεμβάσεων σε Κτίρια από Οπλισμένο Σκυρόδεμα

- ΚΑΝ.ΕΠΕ.» (ΦΕΚ 42/Β/20-01-2012, 1η Αναθεώρηση ΦΕΚ 2187/Β'/2013, 2η Αναθεώρηση ΦΕΚ 2984/Β'/2017).

Ειδικότερα για την αποκατάσταση πληγέντων από τον σεισμό κτιρίων, ισχύουν οι οικ 4212/Β11/2- 10-2013 (Β'2661) και 1455/ΣΤ8/20-02-2014 (Β'455) αποφάσεις του Υπουργείου Υποδομών και Μεταφορών, περί καθορισμού ελαχίστων υποχρεωτικών απαιτήσεων για τη σύνταξη μελετών αποκατάστασης κτιρίων από φέρουσα τοιχοποιία και οπλισμένο σκυρόδεμα αντίστοιχα και την έκδοση των σχετικών αδειών επισκευής.

Βασική παράμετρο του Εθνικού Αντισεισμικού Κανονισμού αποτελούν οι σεισμικές παράμετροι σχεδιασμού, με βάση τις οποίες σχεδιάζονται οι κατασκευές σε κάθε περιοχή. Οι σεισμικές παράμετροι σχεδιασμού των κατασκευών εξαρτώνται από τη σεισμική επικινδυνότητα κάθε περιοχής.

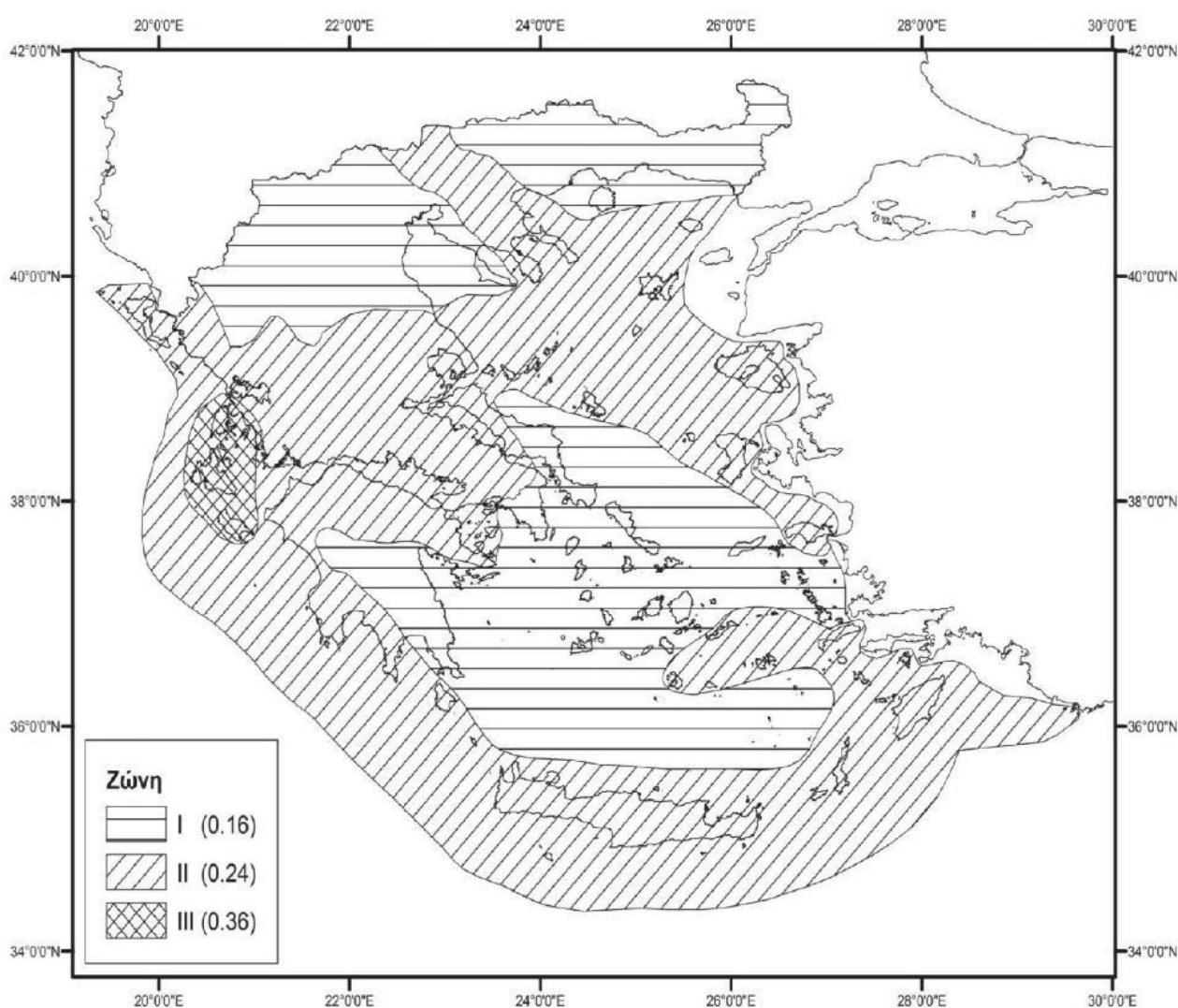

Εικόνα 1 Χάρτης Ζωνών Σεισμικής Επικινδυνότητας της Ελλάδας (ΥΑ Δ17α/115/9/ΦΝ275/7-8-2003, ΦΕΚ 1154Β)

Σημειώνεται ότι, σύμφωνα με τον Ελληνικό Αντισεισμικό Κανονισμό (ΕΑΚ 2000 – ΥΑ Δ17α/141/3/ΦΝ275/15-12-1999, ΦΕΚ 2184/Α'/1999, όπως έχει τροποποιηθεί και ισχύει) η χώρα

υποδιαιρείται σε τρεις Ζώνες Σεισμικής Επικινδυνότητας I, II, III.

Τα όρια των Ζωνών Σεισμικής Επικινδυνότητας καθορίζονται στο αντίστοιχο Χάρτη, ο οποίος αποτελεί αναπόσπαστο τμήμα του Αντισεισμικού Κανονισμού. Ο χάρτης αυτός προσδιορίζει τη σεισμική παράμετρο σχεδιασμού, δηλ. την μέγιστη αναμενόμενη εδαφική επιτάχυνση (PGA), με βάση την οποία σχεδιάζονται οι κατασκευές σε κάθε περιοχή.

Σύμφωνα με την τελευταία τροποποίηση του ανωτέρω Χάρτη (ΥΑ Δ17α/115/9/ΦΝ275/7-8-2003, ΦΕΚ 1154Β) ο Ελληνικός χώρος κατανέμεται σε τρεις Ζώνες Σεισμικής Επικινδυνότητας με αντίστοιχες τιμές ενεργών εδαφικών επιταχύνσεων σχεδιασμού 0,16 g για την πρώτη ζώνη, 0,24 g για την δεύτερη ζώνη και 0,36 g για την τρίτη ζώνη. Η κατανομή των ζωνών αυτών παρουσιάζεται στο χάρτη της εικόνας 1. Στον χάρτη της εικόνας 2, παρουσιάζονται οι ζώνες σεισμικής επικινδυνότητας σε σχέση με τα όρια των Δήμων της χώρας, σύμφωνα με τα όσα προβλέπονται στην Υπουργική Απόφαση Δ17α/115/9/ΦΝ275/7-8-2003 (ΦΕΚ 1154Β/2003).

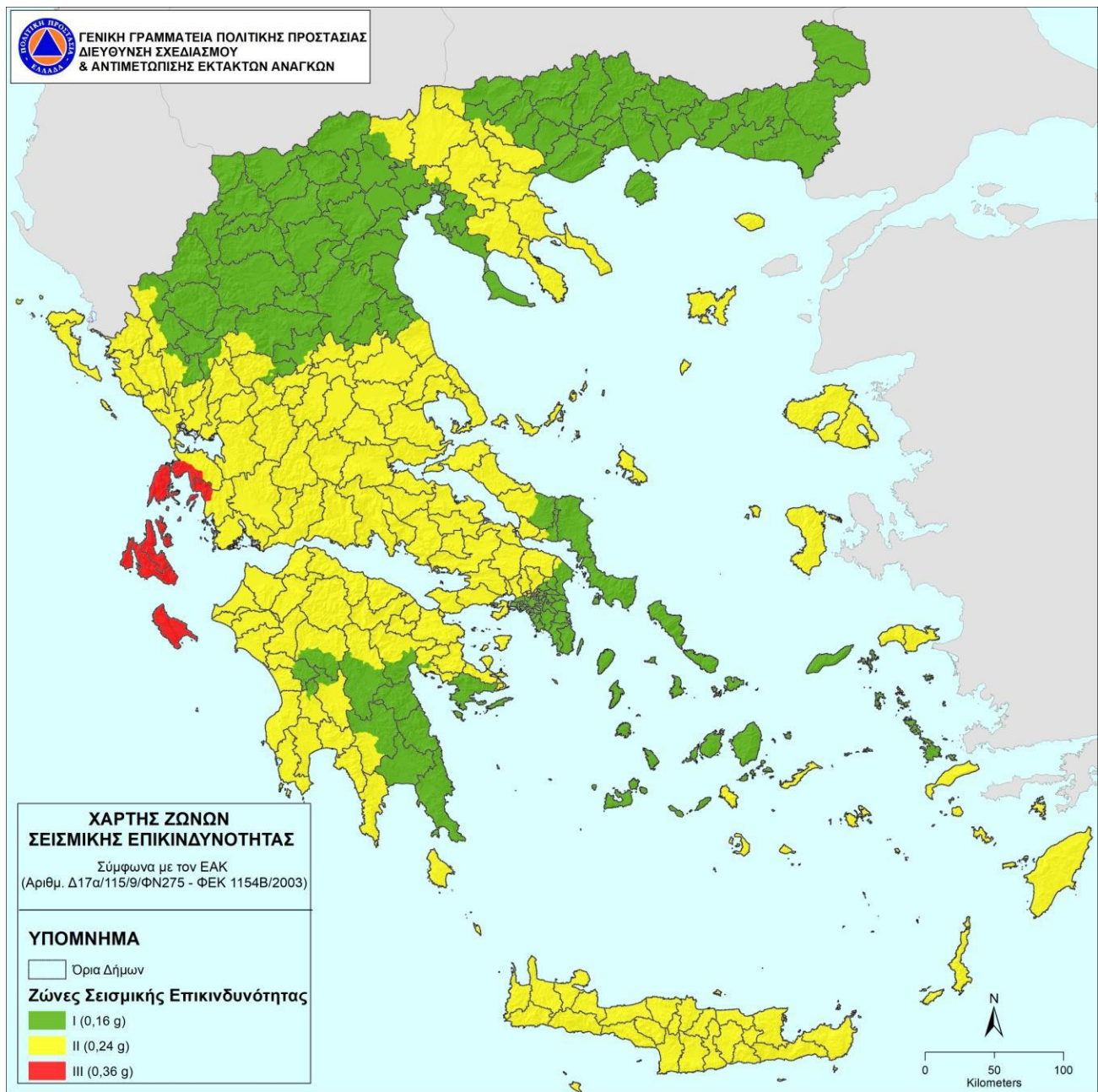

Εικόνα 2 Χάρτης Σεισμικής Επικινδυνότητας της Ελλάδας σε σχέση με τα όρια των Δήμων**2.3.2.1 Θαλάσσια κύματα βαρύτητας (τσουνάμι)**

Τα τσουνάμι είναι φαινόμενα, που δημιουργούνται κατά την απότομη μετατόπιση μεγάλων ποσοτήτων νερού, σε ένα υδάτινο σχηματισμό. Η αρχική απότομη μετατόπιση του νερού, που προκαλεί τη γένεση ενός τσουνάμι, μπορεί να είναι αποτέλεσμα σεισμού, κυρίως υποθαλάσσιου, που προκαλεί κατακόρυφη ανάταξη του βυθού, παραθαλάσσιας κατολίσθησης ή ηφαιστειακής έκρηξης. Σύμφωνα με την προσθήκη 1 του παραρτήματος Α του Γενικού Σχεδίου Πολιτικής Προστασίας, τα παλιρροιακά κύματα βαρύτητας ή κατά την επικρατέστερη ορολογία θαλάσσια κύματα βαρύτητας (τσουνάμι) αναφέρονται ως αιτία γένεσης καταστροφών.

Επισημαίνεται ότι τα τσουνάμι διαφέρουν σημαντικά από τα θαλάσσια κύματα που προκαλούνται από τον άνεμο. Η κυριότερη διαφορά έγκειται στο γεγονός ότι τα ανεμογενή θαλάσσια κύματα περιορίζονται στο ανώτερο στρώμα της υδάτινης στήλης, ενώ τα τσουνάμι εκδηλώνονται στο σύνολο της υδάτινης στήλης, με αποτέλεσμα, ενώ σε θαλάσσιες περιοχές με μεγάλα βάθη τα τσουνάμι λόγω των χαρακτηριστικών τους να μην θεωρούνται σοβαρός κίνδυνος για τις πλεύουσες κατασκευές φτάνοντας στις ακτές, όπως έχει αναφερθεί, προκαλούν παράκτιες πλημμύρες με ιδιαίτερα καταστρεπτικές συνέπειες.

Δεδομένου ότι τα τσουνάμι αποτελούν δευτερογενή φαινόμενα με πρωτογενείς αιτίες κυρίως τους σεισμούς που δημιουργούνται στον υποθαλάσσιο ή παράκτιο χώρο και έχοντας υπ όψη ότι μεσολαβεί ένα χρονικό διάστημα από την εκδήλωση του πρωτογενούς φαινομένου έως την άφιξη των τσουνάμι στις ακτές, υπάρχει δυνατότητα έγκαιρης προειδοποίησης για την πιθανή δημιουργία τους.

Για την Ελλάδα, Εθνικό Κέντρο Προειδοποίησης Τσουνάμι είναι το Γεωδυναμικό Ινστιτούτο του Εθνικού Αστεροσκοπείου Αθηνών το οποίο αποτελεί τον επίσημο εθνικό φορέα έγκαιρης προειδοποίησης για τσουνάμι (Άρθρο 26/παράγραφος 11 του Ν. 3879/2010-ΦΕΚ 163Α/21-9-2010).

Σε περίπτωση εκδήλωσης σεισμού σε θαλάσσια ή παράκτια περιοχή το Εθνικό Κέντρο Προειδοποίησης για Τσουνάμι επεξεργάζεται αυτόματα σενάρια εκδήλωσης τσουνάμι με βάση τα χαρακτηριστικά του σεισμού και εκδίδει Μηνύματα Προειδοποίησης Τσουνάμι τα οποία αποστέλλει στο Κέντρο Επιχειρήσεων Πολιτικής Προστασίας της ΓΓΠΠ (ΚΕΠΠ/ΕΣΚΕ), τόσο για το ενδεχόμενο εκδήλωσης τσουνάμι και τις επηρεαζόμενες περιοχές, όσο και για τις ενόργανες μετρήσεις του επιπέδου της θάλασσας, τα οποία επιβεβαιώνουν ή ακυρώνουν την αρχική προειδοποίηση.

Το ΚΕΠΠ/ΕΣΚΕ διαβιβάζει άμεσα όλα τα ανωτέρω μηνύματα προς τα εθνικά κέντρα επιχειρήσεων των εμπλεκόμενων φορέων (ΠΣ, ΕΛΑΣ, ΓΕΕΘΑ, ΕΚΕΠΥ, ΕΚΑΒ, ΛΣ-ΕΛΑΚΤ, ΥΠΕΞ) και ενημερώνει άμεσα τον Γενικό Γραμματέα Πολιτικής Προστασίας. Παράλληλα το ΚΕΠΠ/ΕΣΚΕ, για τις περιοχές που βάσει του περιεχομένου των μηνυμάτων αυτών αναμένεται να επηρεαστούν, ενημερώνει τα κατά τόπους αρμόδια Αποκεντρωμένα Όργανα Πολιτικής Προστασίας (Δημάρχους, **Περιφερειάρχη Στ.Ελλάδας/Περιφερειακό Συντονιστή Π.Π.**, Συντονιστές Αποκεντρωμένης

Διοίκησης), στα πλαίσια των χρονικών δυνατοτήτων που παρέχει σήμερα το σύστημα έγκαιρης προειδοποίησης για τσουνάμι, στη χώρα μας. Σημειώνεται ότι το χρονικό διάστημα που μεσολαβεί μεταξύ της λήψης του μηνύματος από τα κέντρα επιχειρήσεων των φορέων και της πιθανής άφιξης του τσουνάμι στις ακτές είναι περιορισμένο και κυμαίνεται από μερικά λεπτά έως και περίπου μιάμιση ώρα.

Ειδικότερα, για τις διαδικασίες λήψης και διαχείρισης των «Μηνυμάτων Προειδοποίησης Τσουνάμι» του Εθνικού Κέντρου Έγκαιρης Προειδοποίησης για Τσουνάμι, η Δ/ση Σχεδιασμού & Αντιμετώπισης Εκτάκτων Αναγκών της ΓΓΠΠ με το 4561/9-7-2015 έγγραφό της (ΑΔΑ: ΩΡ22465ΦΘΕ- ΓΟΥ) εξέδωσε σχετικές κατευθυντήριες οδηγίες, με στόχο την ενημέρωση του προσωπικού των Κέντρων Επιχειρήσεων για την ανάγκη καθιέρωσης διαδικασιών που θα έχουν ως στόχο την άμεση ενημέρωση των κατά τόπους αρμόδιων οργανικών τους μονάδων εν όψει απειλούμενου κινδύνου καταστροφών, στα πλαίσια των χρονικών δυνατοτήτων που παρέχει σήμερα το σύστημα έγκαιρης προειδοποίησης για τσουνάμι (Παράρτημα Γ του Γενικού Σχεδίου).

Νοείται ότι η προσεκτική ερμηνεία των «Μηνυμάτων Προειδοποίησης Τσουνάμι» από το προσωπικό των Κέντρων Επιχειρήσεων και η εξοικείωση του με το περιεχόμενο των μηνυμάτων αυτών έχει βαρύνουσα σημασία, προκειμένου να μην δημιουργούνται καθυστερήσεις οφειλόμενες στην δυσκολία ερμηνείας και να προσδιορίζονται με ακρίβεια οι κατά τόπους αρμόδιες υπηρεσίες που πρέπει άμεσα να ενημερωθούν.

Μετά την εκδήλωση τσουνάμι, για την αντιμετώπιση εκτάκτων αναγκών και την άμεση/βραχεία διαχείριση των συνεπειών από την εκδήλωσή του εφαρμόζονται τα προβλεπόμενα στο Γενικό Σχέδιο Αντιμετώπισης Εκτάκτων Αναγκών και Άμεσης/Βραχείας Διαχείρισης των Συνεπειών από την Εκδήλωση Πλημμυρικών Φαινομένων «ΔΑΡΔΑΝΟΣ». Η 1η Έκδοση του Γενικού Σχεδίου Αντιμετώπισης Εκτάκτων Αναγκών και Άμεσης/Βραχείας Διαχείρισης των Συνεπειών από την Εκδήλωση Πλημμυρικών Φαινομένων εγκρίθηκε από τον Γενικό γραμματέα Πολιτικής Προστασίας την 18η Νοεμβρίου 2019 και έχει αποσταλεί σε όλους τους εμπλεκόμενους φορείς με το 8794/06-12-2019 έγγραφο ΓΓΠΠ.

2.3.3 Κατάσταση – Παραδοχές – Προϋποθέσεις- Παράμετροι Σχεδιασμού

Κατάσταση:

Οι σεισμοί είναι ένα φαινόμενο που εντάσσεται στην κατηγορία των φυσικών καταστροφών. Εκδηλώνονται συνήθως χωρίς σαφή προειδοποίηση, δεν μπορούν να αποτραπούν και παρά τη μικρή χρονική διάρκεια του, μπορεί να προκαλέσει μεγάλες υλικές ζημιές στις ανθρώπινες υποδομές με επακόλουθα σοβαρούς τραυματισμούς και απώλειες ανθρώπινων ζώων.

Επίσης, η εκδήλωση ενός σεισμού δύναται να προκαλέσει επαγόμενες φυσικές ή τεχνολογικές καταστροφές, όπως κατολισθητικά φαινόμενα, διαρροή επικίνδυνων υλικών, θαλάσσια κύματα βαρύτητας (τσουνάμι), κλπ.

Δεδομένης της αδυναμίας βραχυπρόθεσμης πρόγνωσης σεισμικών φαινομένων, η έγκαιρη προειδοποίηση γενικά δεν έχει εφαρμογή στην περίπτωση του σχεδιασμού αντιμετώπισης

κινδύνων από την εκδήλωση σεισμών.

Παραδοχές:

Οι σεισμοί δύναται να προκαλέσουν:

- Τραυματισμούς και απώλειες ανθρώπινων ζώων και αίσθημα ανασφάλειας του πολίτη.
- Καταστροφές στις υποδομές και στον δομικό πλούτο της χώρας
- Άμεσες και έμμεσες οικονομικές απώλειες από καταστροφές στις περιουσίες των πολιτών, στον πρωτογενή τομέα (γεωργία, κτηνοτροφία), σε διάφορες υποδομές της χώρας (δίκτυα ηλεκτρισμού, τηλεπικοινωνιών κλπ.), καθώς και συνέπειες στον τουρισμό εν γένει.

Προϋποθέσεις:

Προϋποθέσεις για την εφαρμογή του Σχεδίου Αντιμετώπισης Εκτάκτων Αναγκών και Άμεσης/Βραχείας Διαχείρισης των Συνεπειών από την Εκδήλωση Σεισμών είναι οι ακόλουθες:

- Η αποσαφήνιση των ρόλων και των αρμοδιοτήτων όλων των εμπλεκόμενων φορέων πολιτικής προστασίας ανά δράση, με βάση το ισχύον θεσμικό πλαίσιο σε επίπεδο Π.Σ.Ε.
- Η αναθεώρηση – επικαιροποίηση - εναρμόνιση του Σχεδίου πολιτικής προστασίας Π.Σ.Ε. σύμφωνα με το Γενικό σχέδιο και σύνταξη ή επικαιροποίηση του μνημονίου ενεργειών.
- Ο προσδιορισμός του ανθρώπινου δυναμικού και μέσων που δύναται να διατεθούν σε Κεντρικό, Περιφερειακό και Τοπικό επίπεδο για την αντιμετώπιση εκτάκτων αναγκών και την άμεση/βραχεία διαχείριση των συνεπειών από την εκδήλωση σεισμών.
- Η εξασφάλιση ετοιμότητας όλων των επιχειρησιακά εμπλεκόμενων Φορέων σε κάθε στάδιο Επιχειρήσεων.
- Η διασφάλιση της επικοινωνίας μεταξύ όλων των εμπλεκόμενων φορέων για την απρόσκοπτη ροή πληροφοριών.

Παράμετροι Σχεδιασμού:

- Εκδήλωση σεισμού με συνέπειες στις υποδομές, στις κατοικίες, καθώς και στην υγεία των πολιτών
- Εμπλοκή φορέων σε Κεντρικό, Περιφερειακό και Τοπικό επίπεδο
- Αδυναμία άμεσης/βραχείας διαχείρισης των συνεπειών σε τοπικό επίπεδο

2.4 Ιδέα Επιχειρήσεων

Στο πλαίσιο του παρόντος σχεδίου δρομολογούνται οι ακόλουθες κύριες δράσεις:

- Α] δράσεις αποτελεσματικής αντιμετώπισης εκτάκτων αναγκών από την εκδήλωση σεισμών και
- Β] δράσεις άμεσης/βραχείας διαχείρισης των συνεπειών τους

Βασική αρχή εφαρμογής του Γενικού Σχεδίου Αντιμετώπισης Εκτάκτων Αναγκών και Άμεσης/Βραχείας Διαχείρισης των Συνεπειών από την Εκδήλωση Σεισμών είναι η συνεργασία όλων των εμπλεκόμενων Φορέων και η συντονισμένη δράση τους, όπως αυτή καθορίζεται από το

ισχύον θεσμικό πλαίσιο. Οι εμπλεκόμενοι Φορείς ενεργοποιούνται σε κάθε Φάση του Συστήματος Κινητοποίησης Πολιτικής Προστασίας (συνήθης ετοιμότητα, αυξημένη ετοιμότητα, άμεση κινητοποίηση-επέμβαση, αποκατάσταση) σύμφωνα με τα αναφερόμενα στο ΜΕΡΟΣ Χ του Γενικού Σχεδίου με την κωδική ονομασία ΕΓΚΕΛΑΔΟΣ.

ΜΕΡΟΣ 3. ΚΥΡΙΕΣ ΔΡΑΣΕΙΣ

3.1 Προπαρασκευαστικές δράσεις (Συνήθης Ετοιμότητα – Φάση 1)

Κατά τη φάση αυτή, από όλους τους εμπλεκόμενους φορείς υλοποιούνται προπαρασκευαστικά μέτρα και δράσεις, που συμβάλλουν στην προετοιμασία τους (συντήρηση εξοπλισμού, εξασφάλιση επικοινωνιών, μνημόνια συνεργασίας, σύγκληση συντονιστικών οργάνων πολιτικής προστασίας (ΣΤΟ, ΣΟΠΠ), κλπ,) για την αντιμετώπιση εκτάκτων αναγκών και την άμεση/βραχεία διαχείριση των συνεπειών από την εκδήλωση σεισμών.

Στο πλαίσιο του παρόντος σχεδίου σε αυτή την φάση του Συστήματος Κινητοποίησης Πολιτικής Προστασίας, δρομολογούνται κατά κύριο λόγο οι παρακάτω προπαρασκευαστικές δράσεις και μέτρα σε επίπεδο Περιφέρειας Στερεάς Ελλάδας :

- Προσεισμικός έλεγχος κτιρίων βάσει των κατευθυντήριων οδηγιών του Ο.Α.Σ.Π. από τις Διευθύνσεις Τεχνικών έργων
- Αναθεώρηση – επικαιροποίηση - εναρμόνιση σχεδίων πολιτικής προστασίας των εμπλεκόμενων φορέων σύμφωνα με το παρόν σχέδιο και σύνταξη ή επικαιροποίηση των αντίστοιχων μνημονίων ενεργειών
- Εξασφάλιση των οικονομικών πόρων για την υλοποίηση των δράσεων που προβλέπονται στον αντίστοιχο σχεδιασμό των εμπλεκόμενων φορέων, σύμφωνα με το παρόν σχέδιο (συντήρηση και λειτουργία μηχανημάτων και εξοπλισμού, μίσθωση μηχανημάτων, πρόσληψη εποχιακού προσωπικού, προμήθεια υλικών κλπ.)
- Έλεγχος της λειτουργίας του συστήματος επικοινωνίας και ροής πληροφοριών για τη διασφάλιση της ικανότητας ασφαλούς ανταλλαγής πληροφοριών μεταξύ των εμπλεκόμενων Φορέων και της λήψης αποφάσεων.
- Έλεγχος καλής λειτουργίας και συντήρηση εξοπλισμού και μέσων που θα χρησιμοποιηθούν για την αντιμετώπιση εκτάκτων αναγκών και την άμεση/βραχεία διαχείριση των από την εκδήλωση σεισμών
- Κατάρτιση μνημονίων συνεργασίας με ιδιωτικούς φορείς για την εξασφάλιση επιπλέον πόρων προς ενίσχυση του έργου της αντιμετώπισης εκτάκτων αναγκών και της διαχείρισης των συνεπειών από την εκδήλωση σεισμών
- Πληροφόρηση και ευαισθητοποίηση των πολιτών για την λήψη μέτρων πρόληψης και αυτοπροστασίας από κινδύνους που προέρχονται από την εκδήλωση σεισμών και θαλασσίων κυμάτων βαρύτητας (τσουνάμι)
- Σύσταση και συγκρότηση επιτροπών καταγραφής ζημιών για την χορήγηση οικονομικής

ενίσχυσης σε όσους περιέρχονται σε κατάσταση ανάγκης συνεπεία σεισμού

- Προσδιορισμός ή επανέλεγχος και καταγραφή υπαίθριων χώρων συγκέντρωσης του πληθυσμού μετά από σεισμό
- Προσδιορισμός χώρων προσωρινής εναπόθεσης μπαζών μετά από σεισμό.
- Ποιοτικός και ποσοτικός έλεγχος και συντήρηση του αποθηκευμένου υλικού (σκηνές, κουβέρτες, κλπ) για την προσωρινή στέγαση πληγέντων,
- Προπαρασκευαστική σύγκληση των Συντονιστικών Τοπικών Οργάνων (ΣΤΟ) των Δήμων και των Συντονιστικών Οργάνων Πολιτικής Προστασίας (ΣΟΠΠ) των Περιφερειακών Ενοτήτων για την αντιμετώπιση κινδύνων από την εκδήλωση σεισμών
- Εξασφάλιση της διασύνδεσης και συνεργασίας των Κέντρων Επιχειρήσεων των επιχειρησιακά αρμόδιων φορέων σε κεντρικό επίπεδο (ΚΕΠΠ/ΕΣΚΕ, 199-ΣΕΚΥΠΣ, ΕΚΑΒ, ΕΣΚΕΔΙΚ, κλπ)
- Κατάρτιση προγραμμάτων εκπαίδευσης και ασκήσεων του προσωπικού που εμπλέκεται σε δράσεις πολιτικής προστασίας για την αντιμετώπιση κινδύνων από την εκδήλωση σεισμών Βάσει του αντίστοιχου σχεδιασμού - διεξαγωγή και αποτίμηση ασκήσεων πολιτικής προστασίας

3.2 Δράσεις αυξημένης ετοιμότητας εν όψει επαπειλούμενου κινδύνου για την εκδήλωση σεισμών (Αυξημένη Ετοιμότητα - Φάση 2)

Δεδομένης της αδυναμίας βραχυπρόθεσμης πρόγνωσης σεισμικών φαινομένων, η έγκαιρη προειδοποίηση γενικά δεν έχει εφαρμογή στην περίπτωση του σχεδιασμού αντιμετώπισης κινδύνων από την εκδήλωση σεισμών.

Ωστόσο, ο Γενικός Γραμματέας Πολιτικής Προστασίας δύναται να θέσει το δυναμικό και τα μέσα πολιτικής προστασίας (όπως ορίζονται στο αρθ. 3 του Ν. 3013/2002) σε κατάσταση ετοιμότητας πολιτικής προστασίας εν όψει επαπειλούμενου κινδύνου (σύμφωνα με το αρθ. 2 του Ν. 3013/2002), λαμβάνοντας υπόψη τις γνωμοδοτήσεις – πορίσματα της Μόνιμης Ειδικής Επιστημονικής Επιτροπής Εκτίμησης Σεισμικής Επικινδυνότητας και Αξιολόγησης Σεισμικού Κινδύνου του Ο.Α.Σ.Π. (Δ16γ/08/264/Γ/2014 - ΦΕΚ 2019/Β΄/2014 και ΔΝΣα/49717/Φ.50κ/17 - ΦΕΚ 714/ΥΟΔΔ/2017). Σε αυτές τις περιπτώσεις

- οι Δήμοι και η **Περιφέρεια Στερεάς Ελλάδας** στις περιοχές που έχουν τεθεί σε κατάσταση ετοιμότητας

πολιτικής προστασίας εν όψει επαπειλούμενου κινδύνου, ελέγχουν άμεσα την πορεία υλοποίησης των προπαρασκευαστικών δράσεων που προβλέπονται στην Φάση 1 και σε περίπτωση που δεν έχουν ολοκληρωθεί επισπεύδεται η υλοποίησή τους. Στις ανωτέρω περιοχές, οι Δήμαρχοι και ο αρμόδιος Αντιπεριφερειάρχης (που ενεργούν σύμφωνα με τις οδηγίες και τις κατευθύνσεις που τους παρέχει ο **Περιφερειάρχης Στ. Ελλάδας / Περιφερειακός Συντονιστής Π.Π**), δύναται κατά την κρίση τους να συγκαλέσουν τα Συντονιστικά Τοπικά Όργανα (ΣΤΟ) των Δήμων και τα Συντονιστικά Όργανα Πολιτικής Προστασίας (ΣΟΠΠ) των Περιφερειακών Ενοτήτων αντίστοιχα για

υποβοήθηση του έργου τους στον συντονισμό των φορέων που εμπλέκονται σε δράσεις ετοιμότητας πολιτικής προστασίας για την αντιμετώπιση κινδύνων από την εκδήλωση σεισμών.

➤ οι λοιποί αρμόδιοι επιχειρησιακά εμπλεκόμενοι φορείς α) προβαίνουν σε άμεσο έλεγχο και τυχόν επικαιροποίηση των επιχειρησιακών τους σχεδίων για την αντιμετώπιση κινδύνων από την εκδήλωση σεισμού, β) δύναται να προχωρήσουν στην ενίσχυση των επιχειρησιακών δυνατοτήτων τους στις ανωτέρω περιοχές που έχουν τεθεί σε κατάσταση ετοιμότητας πολιτικής προστασίας εν όψει επαπειλούμενου κινδύνου και γ) συμμετέχουν στα Συντονιστικά Τοπικά Όργανα (ΣΤΟ) των Δήμων και τα Συντονιστικά Όργανα Πολιτικής Προστασίας (ΣΟΠΠ) των Περιφερειακών Ενοτήτων.

Διευκρινίζεται ότι αντικείμενο της Μόνιμης Ειδικής Επιστημονικής Επιτροπής Εκτίμησης Σεισμικής Επικινδυνότητας και Αξιολόγησης Σεισμικού Κινδύνου του Ο.Α.Σ.Π. είναι:

➤ Η αξιολόγηση των προγνώσεων οι οποίες υποβάλλονται στον οργανισμό, καθώς επίσης και οποιαδήποτε άλλη επιστημονική πληροφόρηση σχετικά με τη σεισμικότητα και η πρόταση προς την πολιτεία των ενδεικνυόμενων μέτρων.

➤ Σε περίπτωση σεισμικών διεγέρσεων η αξιολόγηση των υφιστάμενων δεδομένων για τον προσδιορισμό της εξέλιξης της σεισμικής δράσης και η πρόταση προς την Πολιτεία των ενδεικνυόμενων ενεργειών.

Η Μόνιμη Ειδική Επιστημονική Επιτροπή Εκτίμησης Σεισμικής Επικινδυνότητας και Αξιολόγησης Σεισμικού Κινδύνου, συγκροτείται με απόφαση του Υπουργού Υποδομών & Μεταφορών. Επίσης, με απόφαση του Υπουργού Υποδομών & Μεταφορών, ορίζονται τα μέλη καθώς και ο Πρόεδρος και ο Αντιπρόεδρος της Επιτροπής. Ο Πρόεδρος, και σε περίπτωση κωλύματος του ο Αντιπρόεδρος, έχει την ευθύνη της εσωτερικής λειτουργίας της επιτροπής.

Ανάλογα με τις ανάγκες, ο Πρόεδρος της ή ο Αντιπρόεδρος συγκαλεί την ολομέλεια της επιτροπής, με θέματα που θα καθορίζονται στην πρόσκλησή του (Δ16γ/08/264/Γ/14/2014 - ΦΕΚ 2019/Β'/2014 και ΔΝΣα/49717/Φ.50κ/17 - ΦΕΚ 714/ΥΟΔΔ/2017).

3.3 Δράσεις αντιμετώπισης εκτάκτων αναγκών και άμεση/βραχείας διαχείρισης των συνεπειών από την εκδήλωση σεισμών (Άμεση Κινητοποίηση / Επέμβαση - Φάση 3)

Στα πλαίσια του Γενικού Σχεδίου Αντιμετώπισης Εκτάκτων Αναγκών και Άμεσης/Βραχείας Διαχείρισης των Συνεπειών από την Εκδήλωση Σεισμών στην φάση αυτή του Συστήματος Κινητοποίησης Πολιτικής Προστασίας στην οποία προϋποτίθεται η εκδήλωση του φαινομένου, η αντιμετώπιση κινδύνων λόγω από την εκδήλωση σεισμών από τους επιχειρησιακά εμπλεκόμενους φορείς, επικεντρώνεται κατά κύριο λόγο στις παρακάτω δράσεις:

- Απεγκλωβισμός και διάσωση πολιτών από το Πυροσβεστικό Σώμα (Π.Σ.)
- Αντιμετώπιση περιστατικών υγείας πολιτών από τραυματισμούς κατά την εκδήλωση του καταστροφικού φαινομένου. Παροχή πρώτων βοηθειών τυχόν τραυματιών και διακομιδή τους στα νοσοκομεία
- Συλλογή πληροφοριών για την επικρατούσα κατάσταση και την επηρεαζόμενη περιοχή

σχετικά με τις επιπτώσεις που έχει προκαλέσει ο σεισμός και ενημέρωση των εμπλεκόμενων φορέων

- Λήψη μέτρων προστασίας πολιτών και εργαζομένων από τους υπεύθυνους λειτουργίας υποδομών ή εγκαταστάσεων (αρχαιολογικοί χώροι, κατασκηνώσεις, νοσοκομεία, εγκαταστάσεις Ενόπλων Δυνάμεων, κλπ), σύμφωνα με τα σχέδια εκκένωσής τους σε περίπτωση έκτακτης ανάγκης
- Υποστήριξη του έργου της Γενικής Δ/σης Αποκατάστασης Επιπτώσεων Φυσικών Καταστροφών (ΓΔΑΕΦΚ) της Γενικής Γραμματείας Υποδομών στον έλεγχο κτιρίων
- Άμεση παροχή βοήθειας στους πληγέντες - προσωρινή διαμονή των πολιτών που λόγω καταστροφής η παραμονή στις κατοικίες τους έχει καταστεί αδύνατη
- Άρση εμποδίων στο οδικό δίκτυο για τη διευκόλυνση της κίνησης των οχημάτων των σωστικών συνεργείων προς και από την πληγείσα περιοχή, τις νοσοκομειακές μονάδες, κλπ.
- Έλεγχο του δικτύου παροχής πόσιμου νερού (υδραγωγείο, δίκτυο διανομής, κλπ) και τη λήψη μέτρων για τη διασφάλιση της ποιότητας του πόσιμου νερού,
- Άμεσο οπτικό έλεγχο υποδομών και τεχνικών έργων για τη διαπίστωση ζημιών που προκλήθηκαν από το σεισμό ή άλλα επαγόμενα φαινόμενα (κατολισθήσεις, κλπ) και εκτίμηση του δυναμικού και των μέσων που απαιτούνται για την άμεση αποκατάσταση της λειτουργίας τους,
- Τη διασφάλιση λειτουργίας των υπηρεσιών σε τοπικό επίπεδο μετά την εκδήλωση σεισμού και την εξασφάλιση της επικοινωνίας με τους λοιπούς επιχειρησιακά εμπλεκόμενους φορείς,
- Σύγκληση των Συντονιστικών Τοπικών Οργάνων (ΣΤΟ) των Δήμων και των Συντονιστικών Οργάνων Πολιτικής Προστασίας (ΣΟΠΠ) των Περιφερειακών Ενοτήτων σε ασφαλή χώρο, εφόσον κρίνεται αναγκαίο για την υποβοήθηση του έργου του Δημάρχου και του αρμόδιου Αντιπεριφερειάρχη, αντίστοιχα
- Λήψη απόφασης διακοπής μαθημάτων λόγω έκτακτων συνθηκών
- Λήψη μέτρων τροχαίας από την ΕΛ.ΑΣ. προς αποφυγή κυκλοφοριακής συμφόρησης, τόσο στην πληγείσα περιοχή όσο και ευρύτερα
- Λήψη μέτρων τάξης και ασφάλειας από την ΕΛ.ΑΣ. για την προστασία της ζωής και της παρουσίας των πολιτών στην πληγείσα περιοχή
- Άμεση επαναλειτουργία δικτύων ηλεκτροδότησης κλπ., που έχουν υποστεί βλάβες ή έχουν διακόψει τη λειτουργία τους λόγω του καταστροφικού φαινομένου (ΔΕΔΔΗΕ, κλπ.)
- Συμβολή των Ενόπλων Δυνάμεων με τη διάθεση προσωπικού, μέσων, υλικών και εφοδίων και προώθησή τους στις πληγείσες περιοχές για την αντιμετώπιση εκτάκτων αναγκών, σύμφωνα με τα καθοριζόμενα στο σχέδιο ΓΕΕΘΑ / «Ξενοκράτης», καθώς και των τμημάτων «ΔΕΥΚΑΛΙΩΝ» (Παράρτημα «Ζ» στο σχέδιο ΓΕΕΘΑ / «Ξενοκράτης») όπου αυτό απαιτείται.
- Ενημέρωση του κοινού για δράσεις πολιτικής προστασίας που αφορούν την αντιμετώπιση εκτάκτων αναγκών από την εκδήλωση σεισμού και παροχή οδηγιών με στόχο την ελαχιστοποίηση των συνεπειών του

- Ενημέρωση του κοινού για λήψη μέτρων προστασίας της υγείας τους από την εκδήλωση σεισμού.
- Ενεργοποίηση εθελοντικών οργανώσεων πολιτικής προστασίας
- Άρση επικινδυνότητας σε κτίρια και κατασκευές
- Λήψη απόφασης για οργανωμένη προληπτική απομάκρυνση πολιτών λόγω σεισμού, σύμφωνα με τα όσα αναφέρονται στο Μέρος ΧΙ του παρόντος,
- Λήψη απόφασης κήρυξης περιοχών σε κατάσταση έκτακτης ανάγκης πολιτικής προστασίας για την αντιμετώπιση εκτάκτων αναγκών και την άμεση-βραχεία διαχείριση συνεπειών από την εκδήλωση σεισμών
- Υποβολή αιτήματος διεθνούς συνδρομής για την παροχή βοήθειας από άλλες χώρες, όταν το δυναμικό και τα μέσα σε εθνικό επίπεδο δεν επαρκούν για την αντιμετώπιση εκτάκτων αναγκών και τη διαχείριση των συνεπειών από την εκδήλωση σεισμών - Ενεργοποίηση του Ευρωπαϊκού Μηχανισμού Πολιτικής Προστασίας

3.4 Δράσεις άμεσης αρωγής των πληγέντων και άμεσης/βραχείας αποκατάστασης των συνεπειών της καταστροφής (Αποκατάσταση / Αρωγή – Φάση 4)

Στη φάση αυτή δρομολογούνται περαιτέρω δράσεις αρωγής στους πληγέντες, γίνεται εκτίμηση ζημιών και λαμβάνονται οι αποφάσεις για την άμεση/βραχεία αποκατάσταση των καταστροφών. Στα πλαίσια του παρόντος Γενικού Σχεδίου Αντιμετώπισης Εκτάκτων Αναγκών και Άμεσης/Βραχείας Διαχείρισης των Συνεπειών από την Εκδήλωση Σεισμών σε αυτή την φάση του Συστήματος Κινητοποίησης Πολιτικής Προστασίας αντιμετωπίζονται τα εξής:

- Διοικητική μέριμνα πληγέντων που λόγω καταστροφής η παραμονή στις κατοικίες τους έχει καταστεί αδύνατη
- Οικονομική ενίσχυση πληγέντων για την κάλυψη των πρώτων αναγκών τους, αντικατάσταση οικοσκευής, κτλ. από το Υπουργείο Εσωτερικών, δια των αρμοδίων Υπηρεσιών Πρόνοιας των Δήμων.
- Οριοθέτηση σεισμόπληκτων περιοχών - χορήγηση στεγαστικής συνδρομής (διενέργεια αυτοψιών και την καταγραφή των ζημιών σε κτήρια, έκδοση απόφασης από τη Γ.Δ.Α.Ε.Φ.Κ. για οριοθέτηση της περιοχής ως πληγείσας από σεισμό)
- Παροχή επιχορήγησης σε βιομηχανικές και βιοτεχνικές μονάδες, εμπορικά καταστήματα, αγροτικές εκμεταλλεύσεις, άλλες επιχειρήσεις και φορείς μη κερδοσκοπικού χαρακτήρα που πλήττονται από σεισμό
- Αποκατάσταση υποδομών και δικτύων από τους φορείς λειτουργίας και συντήρησης (ΔΕΔΔΗΕ, ΔΕΥΑ, πάροχοι σταθερής και κινητής τηλεφωνίας, κλπ)
- Αποκατάσταση ζημιών στο οδικό δίκτυο από τους φορείς λειτουργίας και συντήρησης (Δ/νσεις Τεχνικών Έργων, κλπ)

Διευκρινίζεται ότι στις δράσεις άμεσης/βραχείας αποκατάστασης των συνεπειών από την

εκδήλωση σεισμών (συμπεριλαμβανομένων και τυχόν επαγόμενων τους φαινομένων, όπως κατολισθήσεις κλπ.) περιλαμβάνονται οι κατεπείγουσες απλές τεχνικές εργασίες που δεν απαιτούν μελέτη, ή υπηρεσίες που πρέπει να υλοποιηθούν κατά τη διάρκεια ή αμέσως μετά την εκδήλωσή τους, άρση των επικινδυνότητων, άρση καταπτώσεων και εμποδίων στο οδικό δίκτυο κ.ο.κ.

Η εν συνεχεία μεσοπρόθεσμη και μακροπρόθεσμη ολοκλήρωση της αποκατάστασης ζημιών και άρσης κινδύνων που οφείλονται στην εκδήλωση σεισμών με καταστροφικές συνέπειες, τα συναφή επείγουσας αποκατάστασης απαραίτητα έργα στην πληγείσα περιοχή, για τα οποία έχει συνταχθεί τεχνική έκθεση άρσης επικινδυνότητας του αρμόδιου φορέα ή υπηρεσίας, δεν αποτελούν αντικείμενο του παρόντος σχεδίου, δεν συμπεριλαμβάνονται σε αυτό και δρομολογούνται από τους κατά περίπτωση αρμόδιους φορείς λειτουργίας και συντήρησης έργων και υποδομών.

ΜΕΡΟΣ 4.

ΣΥΣΤΗΜΑ ΚΙΝΗΤΟΠΟΙΗΣΗΣ ΠΟΛΙΤΙΚΗΣ ΠΡΟΣΤΑΣΙΑΣ ΠΕΡΙΦΕΡΕΙΑΣ ΣΤΕΡΕΑΣ ΕΛΛΑΔΑΣ

4.1 Προπαρασκευαστικές δράσεις της Περιφέρειας Στερεάς Ελλάδας

Τα προπαρασκευαστικά μέτρα και δράσεις πολιτικής προστασίας που συμβάλλουν στην ετοιμότητα του ανθρώπινου δυναμικού και των μέσων που διαθέτει η Περιφέρεια Στερεάς Ελλάδας για την αντιμετώπιση εκτάκτων αναγκών και την άμεση/βραχεία διαχείριση των συνεπειών από την εκδήλωση Σεισμών δρομολογούνται ως ακολούθως:

4.1.1 Περιφερειάρχης Στερεάς Ελλάδας

- **Ορισμός** υπευθύνων της Αυτοτελούς Δ/σης Πολιτικής Προστασίας της Περιφέρειας Στερεάς Ελλάδας **σύμφωνα με τον Ο.Ε.Υ.**
- **Προγραμματισμός για την συντήρηση** εξοπλισμού και μέσων που θα χρησιμοποιηθούν για την αντιμετώπιση εκτάκτων αναγκών και την άμεση/βραχεία διαχείριση των συνεπειών μετά την εκδήλωση σεισμού από τις **Διευθύνσεις Τεχνικών Έργων της Περιφέρειας Στερεάς Ελλάδας**
- Διενέργεια προσεισμικού ελέγχου κτιρίων βάσει των κατευθυντήριων οδηγιών του Ο.Α.Σ.Π. από τις **Διευθύνσεις Τεχνικών Έργων της Περιφέρειας Στερεάς Ελλάδας**
- **Έκδοση απόφασης συγκρότησης** του Συντονιστικού Οργάνου Πολιτικής Προστασίας (ΣΟΠΠ) της **Περιφέρειας Στερεάς Ελλάδας** σύμφωνα με τα οριζόμενα στο αρθ.13 του Ν.3013/2002.
- **Συμμετοχή στα Συντονιστικά Όργανα Πολιτικής Προστασίας (Σ.Τ.Ο.) των Δήμων της Περιφέρειας Στερεάς Ελλάδας**, εφόσον προσκληθεί, για την επίλυση ζητημάτων συνεργασίας μεταξύ των εμπλεκόμενων φορέων στην αντιμετώπιση εκτάκτων αναγκών και την άμεση/βραχεία διαχείριση των συνεπειών μετά την εκδήλωση σεισμού

- **Εντολή προς την Αυτοτελή Δ/ση Πολιτικής Προστασίας της Περιφέρειας Στερεάς Ελλάδας** για δράσεις ενημέρωσης του κοινού για τη λήψη μέτρων πρόληψης και αυτοπροστασίας από κινδύνους που προέρχονται από την εκδήλωση σεισμών και θαλασσιών κυμάτων βαρύτητας (τσουνάμι).

4.1.2 Περιφερειακός Συντονιστής Πολιτικής Προστασίας

Συνδράμει τον Περιφερειάρχη στο έργο του και παρακολουθεί την υλοποίηση των προπαρασκευαστικών δράσεων πολιτικής προστασίας της Περιφέρειας Στερεάς Ελλάδας σε συνεργασία με την Αυτοτελή Δ/ση Πολιτικής Προστασίας, με τις λοιπές αρμόδιες οργανικές μονάδες της Περιφέρειας Στερεάς Ελλάδας, Υπηρεσίες Οργανισμούς και φορείς

4.1.3 Αυτοτελή Δ/ση Πολιτικής Προστασίας της Περιφέρειας Στερεάς Ελλάδας

- Καταγραφή των επιχειρησιακά διαθέσιμων πόρων της Περιφέρειας Στερεάς Ελλάδας, που δύνανται να διατεθούν στην αντιμετώπιση εκτάκτων αναγκών και την άμεση/βραχεία διαχείριση των συνεπειών μετά την εκδήλωση σεισμού, στο πλαίσιο εφαρμογής του παρόντος σχεδίου.
- Σύνταξη ή επικαιροποίηση του Σχεδίου Αντιμετώπισης Εκτάκτων Αναγκών και Άμεσης/Βραχείας Διαχείρισης Συνεπειών από την Εκδήλωση Σεισμών της Περιφέρειας Στερεάς Ελλάδας με βάση τις οδηγίες σχεδίασης της παραγράφου 15.2 του Γενικού Σχεδίου Αντιμετώπισης Εκτάκτων Αναγκών και Άμεσης/Βραχείας Διαχείρισης Συνεπειών από την Εκδήλωση Σεισμών με την κωδική ονομασία «ΕΓΚΕΛΑΔΟΣ» (1η έκδοση) και υποβολή του στην Εκτελεστική Επιτροπή της Περιφέρειας Στερεάς Ελλάδας, προκειμένου να εγκριθεί από το Περιφερειακό Συμβούλιο.
- Σύνταξη ή επικαιροποίηση μνημονίων ενεργειών, σε συνεργασία με τις εμπλεκόμενες υπηρεσίες της Περιφέρειας, στα οποία να προσδιορίζονται οι επιχειρησιακά υπεύθυνοι υπάλληλοι, ο ρόλος και οι δράσεις αυτών για την αντιμετώπιση εκτάκτων αναγκών εξαιτίας σεισμών. Στα πλαίσια αυτά συντάσσονται τηλεφωνικοί κατάλογοι με τηλέφωνα και θέσεις υπευθύνων των Δήμων (Παράρτημα Θ), τα οποία και κοινοποιούνται στις κατά τόπους αρμόδιες υπηρεσίες του Π.Σ. και της ΕΛ.ΑΣ..
- Κοινοποίηση του επικαιροποιημένου Σχεδίου Αντιμετώπισης Εκτάκτων Αναγκών και Άμεσης/Βραχείας Διαχείρισης Συνεπειών από την Εκδήλωση Σεισμών της Περιφέρειας Στερεάς Ελλάδας στις αρμόδιες κατά τόπους Διοικήσεις του Πυροσβεστικού Σώματος και της Ελληνικής Αστυνομίας, για λόγους άμεσης κινητοποίησης και πληρέστερης ενημέρωσής τους.
- Έλεγχος της λειτουργίας του συστήματος επικοινωνίας και ροής πληροφοριών για τη διασφάλιση της ικανότητας ασφαλούς ανταλλαγής πληροφοριών μεταξύ των εμπλεκόμενων Φορέων καθώς και της λήψης αποφάσεων.
- Εξασφάλιση επικοινωνίας με το Κέντρο Επιχειρήσεων της Γενικής Γραμματείας Πολιτικής

Προστασίας και των λοιπών εμπλεκόμενων φορέων σε τοπικό επίπεδο.

- Κατάρτιση, σε συνεργασία με τις Τεχνικές Υπηρεσίες της Περιφέρειας Στερεάς Ελλάδας, μνημονίου συνεργασίας με ιδιωτικούς φορείς για την εξασφάλιση επιπλέον πόρων προς ενίσχυση του έργου του Δήμου στην αντιμετώπιση εκτάκτων αναγκών και τη διαχείριση των συνεπειών λόγω σεισμών, για την περίπτωση που δεν επαρκούν οι πόροι του Δήμου.
- Κατάρτιση, σε συνεργασία με τις Τεχνικές Υπηρεσίες της Περιφέρειας Στερεάς Ελλάδας, επικαιροποιημένου καταλόγου (μητρώου) υπαλλήλων που διαθέτουν τα κατάλληλα επαγγελματικά προσόντα, προκειμένου να συνδράμουν το έργο της Γενικής Διεύθυνσης Αποκατάστασης Επιπτώσεων Φυσικών Καταστροφών (Γ.Δ.Α.Ε.Φ.Κ.).
- Καθορισμός χώρων συγκέντρωσης του πληθυσμού, σύμφωνα με τα σχέδια των Δήμων, σε περιπτώσεις εκτάκτων αναγκών λόγω σεισμών (χώροι καταφυγής) κατόπιν σχετικής συνεννόησης με την ομάδα εργασίας των Δήμων
- Καθορισμός χώρων εναπόθεσης μπάζων που ενδέχεται να προκύψουν μετά από την εκδήλωση σεισμών, κατόπιν σχετικής συνεννόησης με την ομάδα εργασίας των Δήμων
- Μέριμνα για τη σύγκληση του (ΣΟΠΠ) της Περιφέρειας Στερεάς Ελλάδας κατόπιν εντολής του Περιφερειάρχη
- Ενημέρωση του κοινού για τη λήψη μέτρων πρόληψης και αυτοπροστασίας από κινδύνους που προέρχονται από σεισμούς και θαλάσσια κύματα βαρύτητας (τσουνάμι), με βάση τις κατευθυντήριες οδηγίες και το έντυπο υλικό που έχουν εκδοθεί από την ΓΓΠΠ και τον ΟΑΣΠ.
- Προγραμματισμός διενέργειας άσκησης Πολιτικής Προστασίας για την εκπαίδευση του προσωπικού και την αξιολόγηση της επιχειρησιακής ετοιμότητας των υπηρεσιών της Περιφέρειας Στερεάς Ελλάδας για την αντιμετώπιση εκτάκτων αναγκών και την άμεση/βραχεία διαχείριση των συνεπειών από την εκδήλωση σεισμών, σύμφωνα με τις κατευθυντήριες οδηγίες της ΓΓΠΠ (παράγραφος 8.2.1 του παρόντος).
- Τήρηση αρχείου με τις Εθελοντικές Οργανώσεις της Περιφέρειας Στερεάς Ελλάδας .

4.1.4 Διευθύνσεις τεχνικών έργων της Περιφέρειας Στερεάς Ελλάδας

- Συντήρηση εξοπλισμού και μέσων που θα χρησιμοποιηθούν για την αντιμετώπιση εκτάκτων αναγκών και την άμεση/βραχεία διαχείριση των συνεπειών από την εκδήλωση σεισμών
- Συνεργασία με την Αυτοτελή Δ/ση Πολιτικής Προστασίας της Περιφέρειας Στερεάς Ελλάδας στην κατάρτιση μνημονίου συνεργασίας με ιδιωτικούς φορείς για την εξασφάλιση επιπλέον πόρων προς ενίσχυση της Περιφέρειας Στερεάς Ελλάδας στην αντιμετώπιση εκτάκτων αναγκών και τη διαχείριση των συνεπειών λόγω σεισμών, για την περίπτωση που δεν επαρκούν οι πόροι της Περιφέρειας.
- Εκτέλεση του Προσεισμικού ελέγχου κτιρίων αρμοδιότητας της Περιφέρειας Στερεάς Ελλάδας βάσει των οδηγιών του ΟΑΣΠ.
- Τήρηση καταλόγου υπαλλήλων μηχανικών της Περιφέρειας Στερεάς Ελλάδας που διαθέτουν τα κατάλληλα επαγγελματικά προσόντα που θα χρησιμοποιηθούν για: τον άμεσο έλεγχο των

κτιρίων της Περιφέρειας που στεγάζονται οι οργανικές μονάδες που εμπλέκονται στην εφαρμογή του παρόντος σχεδίου, για τη διαπίστωση ζημιών και την υποστήριξη του έργου της Γ.Δ.Α.Ε.Φ.Κ.(Παράρτημα Β)

- Συνεργασία με την Αυτοτελή Δ/ση Πολιτικής Προστασίας της Περιφέρειας Στερεάς Ελλάδας στην καταγραφή των επιχειρησιακά διαθέσιμων μέσων που διαθέτει η Περιφέρεια Στερεάς Ελλάδας.
- Συνεργασία με την Αυτοτελή Δ/ση Πολιτικής Προστασίας της Περιφέρειας Στερεάς Ελλάδας για να καθοριστούν χώροι προσωρινής εναπόθεσης μπάζων μετά από την εκδήλωση σεισμών.

4.1.5 Οικονομικές Υπηρεσίες της Περιφέρειας Στερεάς Ελλάδας

- Μέριμνα για την αποτελεσματική διενέργεια όλων των νόμιμων διαδικασιών που απαιτούνται για την προμήθεια υλικών , εξοπλισμού και υπηρεσιών της Περιφέρειας Στερεάς Ελλάδας
- Μέριμνα για την εξασφάλιση των οικονομικών πόρων για την υλοποίηση των δράσεων που προβλέπονται στο παρόν σχέδιο (συντήρηση και λειτουργία μηχανημάτων και εξοπλισμού, μίσθωση μηχανημάτων, πρόσληψη εποχιακού προσωπικού, προμήθεια υλικών κλπ.)
- Τήρηση αρχείου συμβάσεων της Περιφέρειας Στερεάς Ελλάδας

4.2 Προπαρασκευαστική σύγκληση Συντονιστικού της Περιφέρειας Στερεάς Ελλάδας (ΣΟΠΠ) για την ετοιμότητα αντιμετώπισης κινδύνων από την εκδήλωση σεισμών

4.2.1 Περιφερειάρχης Στερεάς Ελλάδας

- Δίνει εντολή προς την Αυτοτελή Δ/ση Πολιτικής Προστασίας της Περιφέρειας Στερεάς Ελλάδας για τη σύγκληση Συντονιστικού Οργάνου Πολιτικής Προστασίας (ΣΟΠΠ) στη φάση συνήθους ετοιμότητας για την επίλυση ζητημάτων συνεργασίας μεταξύ των εμπλεκόμενων φορέων στην αντιμετώπιση εκτάκτων αναγκών λόγω σεισμών, όπως επίσης και ζητημάτων που αφορούν τη συνεργασία με τις εθελοντικές οργανώσεις Πολιτικής Προστασίας. Το Συντονιστικό Όργανο Πολιτικής Προστασίας (ΣΟΠΠ) συγκαλείται σε ετήσια βάση ή αν υπάρξει ανάγκη (π.χ. τροποποίηση του παρόντος σχεδίου) και συχνότερα.
- Προεδρεύει του Συντονιστικού Οργάνου Πολιτικής Προστασίας (ΣΟΠΠ) στη φάση συνήθους ετοιμότητας για την επίλυση ζητημάτων συνεργασίας μεταξύ των εμπλεκόμενων φορέων στην αντιμετώπιση εκτάκτων αναγκών λόγω σεισμών, όπως επίσης και ζητημάτων που αφορούν τη συνεργασία με τις εθελοντικές οργανώσεις Πολιτικής Προστασίας
- Ιεραρχεί και δρομολογεί, κατά το μέρος που τον αφορά, τα μέτρα, έργα και δράσεις που προτάθηκαν στο ανωτέρω Συντονιστικό Όργανο.

4.2.2 Περιφερειακός Συντονιστής Πολιτικής Προστασίας

- Συνδράμει τον Περιφερειάρχη στο Συντονιστικό Όργανο (ΣΟΠΠ) και δύναται να τον αντικαθιστά, κατόπιν σχετικής εξουσιοδότησης από τον Περιφερειάρχη, σε περίπτωση κωλύματος ή απουσίας του.

4.2.3 Τμήμα Πολιτικής Προστασίας Π.Ε. της Περιφέρειας Στερεάς Ελλάδας »

- Συγκαλεί, κατόπιν εντολής Αντιπεριφερειάρχη, το Συντονιστικό Όργανο (ΣΟΠΠ) στη φάση συνήθους ετοιμότητας για την επίλυση ζητημάτων συνεργασίας μεταξύ των εμπλεκόμενων φορέων στην αντιμετώπιση εκτάκτων αναγκών λόγω σεισμών, όπως επίσης και ζητημάτων που αφορούν τη συνεργασία με τις εθελοντικές οργανώσεις Πολιτικής Προστασίας
- Προχωρά στη διαμόρφωση του τελικού σχεδιασμού της Περιφέρειας Στερεάς Ελλάδας για πρόληψη και ετοιμότητα για την αντιμετώπιση κινδύνων που προέρχονται από την εκδήλωση σεισμών, σύμφωνα με τις υποδείξεις του Περιφερειάρχη Στ.Ελλάδας /Περιφερειακού Συντονιστής Π.Π. και με βάση τα μέτρα, έργα και δράσεις που προτάθηκαν στο ανωτέρω Συντονιστικό Όργανο.

4.3 Δράσεις αυξημένης ετοιμότητας εν όψει επαπειλούμενου κινδύνου για την εκδήλωση σεισμών

4.3.1 Περιφερειάρχης Στερεάς Ελλάδας

- Δίνει εντολή προς την Αυτοτελή Δ/ση Πολιτικής Προστασίας της Περιφέρειας Στερεάς Ελλάδας για τη σύγκληση Συντονιστικού Οργάνου Πολιτικής Προστασίας (ΣΟΠΠ) στη φάση συνήθους ετοιμότητας για την επίλυση ζητημάτων συνεργασίας μεταξύ των εμπλεκόμενων φορέων στην αντιμετώπιση εκτάκτων αναγκών λόγω σεισμών, όπως επίσης και ζητημάτων που αφορούν τη συνεργασία με τις εθελοντικές οργανώσεις Πολιτικής Προστασίας. Το Συντονιστικό Όργανο Πολιτικής Προστασίας (ΣΟΠΠ) συγκαλείται σε ετήσια βάση ή αν υπάρξει ανάγκη (π.χ. τροποποίηση του παρόντος σχεδίου) και συχνότερα.
- Προεδρεύει του Συντονιστικού Οργάνου Πολιτικής Προστασίας (ΣΟΠΠ) στη φάση συνήθους ετοιμότητας για την επίλυση ζητημάτων συνεργασίας μεταξύ των εμπλεκόμενων φορέων στην αντιμετώπιση εκτάκτων αναγκών λόγω σεισμών, όπως επίσης και ζητημάτων που αφορούν τη συνεργασία με τις εθελοντικές οργανώσεις Πολιτικής Προστασίας
- Ιεραρχεί και δρομολογεί, κατά το μέρος που τον αφορά, τα μέτρα, έργα και δράσεις που προτάθηκαν στο ανωτέρω Συντονιστικό Όργανο.

4.3.2 Περιφερειακός Συντονιστής Πολιτικής Προστασίας

- Συνδράμει τον Περιφερειάρχη στο Συντονιστικό Όργανο (ΣΟΠΠ) και δύναται να τον αντικαθιστά, κατόπιν σχετικής εξουσιοδότησης από τον Περιφερειάρχη, σε περίπτωση κωλύματος ή απουσίας του.

4.3.3 Τμήμα Πολιτικής Προστασίας Π.Ε. της Περιφέρειας Στερεάς Ελλάδας »

- Συγκαλεί, κατόπιν εντολής Αντιπεριφερειάρχη, το Συντονιστικό Όργανο (ΣΟΠΠ) στη φάση συνήθους ετοιμότητας για την επίλυση ζητημάτων συνεργασίας μεταξύ των εμπλεκόμενων φορέων στην αντιμετώπιση εκτάκτων αναγκών λόγω σεισμών, όπως επίσης και ζητημάτων που αφορούν τη συνεργασία με τις εθελοντικές οργανώσεις Πολιτικής Προστασίας

Προχωρά στη διαμόρφωση του τελικού σχεδιασμού της Π.Ε. της Περιφέρειας Στερεάς Ελλάδας για πρόληψη και ετοιμότητα για την αντιμετώπιση κινδύνων που προέρχονται από την εκδήλωση σεισμών, σύμφωνα με τις υποδείξεις του Περιφερειάρχη Στ.Ελλάδας/ Περιφερειακό Συντονιστή Π.Π. και με βάση τα μέτρα, έργα και δράσεις που προτάθηκαν στο ανωτέρω Συντονιστικό Όργανο.

4.4 Δράσεις της Περιφέρειας Στερεάς Ελλάδας στην αντιμετώπιση εκτάκτων αναγκών μετά την εκδήλωση του σεισμού

4.4.1 Περιφερειάρχης Στερεάς Ελλάδας

- Συντονισμός δράσεων και διάθεσης του απαραίτητου δυναμικού και μέσων, εντός των ορίων της Περιφέρειας Στερεάς Ελλάδας, για την αντιμετώπιση εκτάκτων αναγκών και τη διαχείριση συνεπειών λόγω σεισμού, σύμφωνα με το άρθρο 13 του Ν. 3013/2002
- Εντολή προς την Αυτοτελή Δ/ση Πολιτικής Προστασίας της Περιφέρειας Στερεάς Ελλάδας για άμεση κινητοποίηση των υπαλλήλων Πολιτικής Προστασίας της Περιφέρειας, για συλλογή περαιτέρω πληροφοριών σχετικά με τις επιπτώσεις του σεισμού
- Εντολή προς τη Δ/ση Τεχνικών Υπηρεσιών για άμεσο έλεγχο των κτιρίων της Περιφέρειας που στεγάζονται οι οργανικές μονάδες που εμπλέκονται στην εφαρμογή του παρόντος σχεδίου, για τη διαπίστωση ζημιών
- Εντολή προς τη Δ/ση Τεχνικών Υπηρεσιών για διάθεση προσωπικού και μέσων που διαθέτουν (μηχανήματα έργων, κλπ.) για την άρση εμποδίων στο οδικό δίκτυο αρμοδιότητας της Περιφέρειας, για τη διευκόλυνση της κίνησης των οχημάτων των σωστικών συνεργείων προς και από την πληγείσα περιοχή, τις νοσοκομειακές μονάδες, κλπ.
- Συντονισμός της άμεσης υποστήριξης του έργου των λοιπών επιχειρησιακά εμπλεκόμενων φορέων (Π.Σ., ΕΛ.ΑΣ., κλπ) στο έργο διάσωσης και απεγκλωβισμού με μέσα που διαθέτει η Περιφέρεια.
- Εντολή για συνδρομή προσωπικού και μέσων της Περιφέρειας σε Δήμους μετά από σχετική συνεννόηση με τους αρμόδιους Δημάρχους.

- Εντολή προς την Αυτοτελή Δ/ση Πολιτικής Προστασίας για υποβολή αιτήματος συνδρομής με υλικά και μέσα προς ενίσχυση του έργου των Δήμων στην αντιμετώπιση εκτάκτων αναγκών και τη διαχείριση των συνεπειών από την εκδήλωση σεισμού.
- Λήψη και εκτέλεση της απόφασης για την οργανωμένη προληπτική απομάκρυνση των πολιτών, για λόγους προστασίας της ζωής ή της υγείας τους από εξελισσόμενη ή από επικείμενη καταστροφή, στα πλαίσια εφαρμογής του άρθ. 18 του Ν 3613/2007 (ΦΕΚ 263 Α)
- Εντολή προς την Αυτοτελή Δ/ση Πολιτικής Προστασίας για την ενεργοποίηση, εφόσον συντρέχουν λόγοι, των μνημονίων συνεργασίας με ιδιωτικούς φορείς για την εξασφάλιση επιπλέον πόρων στην αντιμετώπιση εκτάκτων αναγκών και τη διαχείριση των συνεπειών λόγω σεισμού
- Εντολή προς την Αυτοτελή Δ/ση Πολιτικής Προστασίας για σύγκληση του ΣΟΠΠ, εφόσον κρίνεται αναγκαίο
- Ενημέρωση του Γενικού Γραμματέα Αποκεντρωμένης Διοίκησης Θεσσαλίας – Στερεάς Ελλάδας για την τρέχουσα κατάσταση
- Αίτημα στον Γ.Γ.Π.Π. για την κήρυξη της περιοχής που πλήττεται σε κατάσταση έκτακτης ανάγκης, εφόσον συντρέχουν λόγοι, ύστερα από σχετικό αίτημα του Δημάρχου.
- Εντολή προς την Αυτοτελή Δ/ση Πολιτικής Προστασίας για την ενεργοποίηση εθελοντικών οργανώσεων πολιτικής προστασίας που δραστηριοποιούνται στην **Περιφέρεια**, για υποστηρικτικές δράσεις στο έργο του
- Ενημέρωση κοινού για δράσεις πολιτικής προστασίας, για την αντιμετώπιση εκτάκτων αναγκών και την άμεση/βραχεία διαχείριση των συνεπειών από την εκδήλωση σεισμού, καθώς και για τη λήψη μέτρων αυτοπροστασίας.

4.4.2 Περιφερειακός Συντονιστής Πολιτικής Προστασίας

- Συνδράμει τον Περιφερειάρχη στο έργο του συντονισμού δράσεων και διάθεσης του απαραίτητου δυναμικού και μέσων, εντός των ορίων της Περιφέρειας Στ. Ελλάδας, για την αντιμετώπιση εκτάκτων αναγκών και τη διαχείριση των συνεπειών από την εκδήλωση σεισμού
- Παρακολουθεί την υλοποίηση των δράσεων της Π.Ε. στην αντιμετώπιση κινδύνων λόγω σεισμών.

4.4.3 Αυτοτελής Δ/ση Πολιτικής Προστασίας της Περιφέρειας Στερεάς Ελλάδας

- Συνεχής επικοινωνία με τη Διεύθυνση Αστυνομίας και την Π.Υ για τη συλλογή περαιτέρω πληροφοριών που συνδέονται με τις επιπτώσεις του σεισμού.
- Επικοινωνία με το Παράρτημα του Ε.Κ.Α.Β. και λοιπές Υγειονομικές Μονάδες (Κέντρα Υγείας, Ιδιωτικά Νοσοκομεία κ.λ.π.), για συλλογή πληροφοριών σχετικά με τραυματισμένους πολίτες από την εκδήλωση σεισμού.
- Άμεση επικοινωνία με τα Τμήματα Πολιτικής Προστασίας των Π.Ε. της Περιφέρειας και τη Δ/ση Πολιτικής Προστασίας της Αποκεντρωμένης Διοίκησης Θεσσαλίας – Στερεάς Ελλάδας,

για λόγους αμοιβαίας ενημέρωσης και συντονισμού στη διαχείριση πόρων.

- Ενεργοποίηση του μνημονίου ενεργειών για περιπτώσεις εκτάκτων αναγκών που προέρχονται από την εκδήλωση σεισμού.
- Ενεργοποίηση μνημονίου συνεργασίας με ιδιωτικούς φορείς, για την εξασφάλιση επιπλέον πόρων για την ενίσχυση του έργου της Περιφέρειας.
- Συλλογή πληροφοριών σχετικά με την εξέλιξη των επιχειρήσεων απεγκλωβισμού και διάσωσης από την αρμόδια Πυροσβεστική Αρχή.
- Μέριμνα για τη σύγκληση του Συντονιστικού Οργάνου Πολιτικής Προστασίας (ΣΟΠΠ) κατόπιν εντολής του Περιφερειάρχη και σύμφωνα με τα οριζόμενα στο αρθ. 13, Ν.3013/2002.
- Εξασφάλιση της κάλυψης των στοιχειωδών αναγκών των πολιτών που έχουν καταφύγει στους προκαθορισμένους χώρους συγκέντρωσης, σε περίπτωση έκτακτης ανάγκης από την εκδήλωση σεισμού (χώροι καταφυγής).
- Ενημέρωση του ΚΕΠΠ σχετικά με την εξέλιξη των δράσεων της Περιφέρειας για την αντιμετώπιση εκτάκτων αναγκών και τη διαχείριση των συνεπειών.
- Ενημέρωση για την παραμονή, μερική αποκλιμάκωση ή ολική αποκλιμάκωση των πόρων που έχουν διατεθεί με εντολή του Περιφερειάρχη
- Ενεργοποίηση μετά από σχετική εντολή του Περιφερειάρχη εθελοντικών οργανώσεων πολιτικής προστασίας, που δραστηριοποιούνται στην Περιφέρεια για υποστηρικτικές δράσεις.
- Ενημέρωση κοινού για δράσεις πολιτικής προστασίας για την αντιμετώπιση εκτάκτων αναγκών και την άμεση/βραχεία διαχείριση των συνεπειών, καθώς και για τη λήψη μέτρων αυτοπροστασίας.

4.4. Διευθύνσεις Τεχνικών Έργων της Περιφέρειας Στερεάς Ελλάδας

- Συντήρηση εξοπλισμού και μέσων που θα χρησιμοποιηθούν για την αντιμετώπιση εκτάκτων αναγκών και την άμεση/βραχεία διαχείριση των συνεπειών από την εκδήλωση σεισμών
- Συνεργασία με την Αυτοτελή Δ/ση Πολιτικής Προστασίας της Περιφέρειας Στερεάς Ελλάδας στην κατάρτιση μνημονίου συνεργασίας με ιδιωτικούς φορείς για την εξασφάλιση επιπλέον πόρων προς ενίσχυση της Περιφέρειας Στερεάς Ελλάδας στην αντιμετώπιση εκτάκτων αναγκών και τη διαχείριση των συνεπειών λόγω σεισμών, για την περίπτωση που δεν επαρκούν οι πόροι της Περιφέρειας.
- Εκτέλεση του Προσεισμικού ελέγχου κτιρίων αρμοδιότητας της Περιφέρειας Στερεάς Ελλάδας βάσει των οδηγιών του ΑΟΣΠ.
- Τήρηση καταλόγου υπαλλήλων της Περιφέρειας Στερεάς Ελλάδας που διαθέτουν τα κατάλληλα επαγγελματικά προσόντα που θα χρησιμοποιηθούν για: τον άμεσο έλεγχο των κτιρίων της Περιφέρειας Στερεάς Ελλάδας που στεγάζονται οι οργανικές μονάδες που εμπλέκονται στην εφαρμογή του παρόντος σχεδίου, για τη διαπίστωση ζημιών και την υποστήριξη του έργου της Γ.Δ.Α.Ε.Φ.Κ.(Παράρτημα Β)

- Συνεργασία με την Αυτοτελή Δ/ση Πολιτικής Προστασίας της Περιφέρειας Στερεάς Ελλάδας στην καταγραφή των επιχειρησιακά διαθέσιμων μέσων που διαθέτει η Περιφέρεια.
- Συνεργασία με την Αυτοτελή Δ/ση Πολιτικής Προστασίας της Περιφέρειας Στερεάς Ελλάδας για να καθοριστούν χώροι προσωρινής εναπόθεσης μπάζων μετά από την εκδήλωση σεισμών.

4.4.5 Οικονομικές Υπηρεσίες της Περιφέρειας Στερεάς Ελλάδας

- Μέριμνα για την αποτελεσματική διενέργεια όλων των νόμιμων διαδικασιών που απαιτούνται για την προμήθεια υλικών , εξοπλισμού και υπηρεσιών της Περιφέρειας Στερεάς Ελλάδας.
- Μέριμνα για την εξασφάλιση των οικονομικών πόρων για την υλοποίηση των δράσεων που προβλέπονται στο παρόν σχέδιο (συντήρηση και λειτουργία μηχανημάτων και εξοπλισμού, μίσθωση μηχανημάτων, πρόσληψη εποχιακού προσωπικού, προμήθεια υλικών κλπ.)
- Τήρηση αρχείου συμβάσεων της Περιφέρειας Στερεάς Ελλάδας

ΜΕΡΟΣ 5. ΕΠΙΚΟΙΝΩΝΙΕΣ ΚΑΙ ΡΟΗ ΠΛΗΡΟΦΟΡΙΩΝ

Οι επικοινωνίες μεταξύ των Φορέων για την αντιμετώπιση εκτάκτων αναγκών και την άμεση/βραχεία διαχείριση των συνεπειών από την εκδήλωση πλημμυρικών φαινομένων, γίνονται κατά κανόνα με τη χρήση των δικτύων σταθερής και κινητής τηλεφωνίας σε όλα τα στάδια επιχειρήσεων.

Για τις ενδοεπικοινωνίες τους οι εμπλεκόμενοι φορείς σε επίπεδο Π.Ε. χρησιμοποιούν και δίκτυα ασύρματων επικοινωνιών, σύμφωνα με τα προβλεπόμενα στον επιχειρησιακό σχεδιασμό τους.

Αναλυτικότερα στην [Π.Ε. Φθιώτιδας](#) υπάρχουν δύο σταθμοί βάσεις , ένας στο γραφείο της Αυτ/λους Δ/σης Π.Π στο κτίριο της Πλ. Ελευθερίας 13 και ένας στις εγκαταστάσεις του Τμήματος Μηχανολογικού εξοπλισμού της Δ.Τ.Ε. στην είσοδο Λαμίας. Υπάρχουν τρεις ασύρματες συσκευές οι οποίες έχουν δοθεί στην:

- Αυτοτελή Δ/σης Πολιτικής Προστασίας της Περιφέρειας (1) συσκευή
- Τμήμα Μηχανολογικού εξοπλισμού της Δ.Τ.Ε. (2) συσκευές

Στην Π.Ε. [Ευρυτανίας](#) υπάρχουν δέκα σταθμοί βάσεις, ένας στο γραφείο του Τμήματος Π.Π. στο κτίριο της Καραϊσκάκη 1, ένας στις εγκαταστάσεις του Τμήματος Μηχανολογικού εξοπλισμού της Δ.Τ.Ε. πλησίον Πειραϊκής Πατραϊκής, και οκτώ σε οχήματα του Τμήματος Μηχανολογικού εξοπλισμού της Δ.Τ.Ε.. Υπάρχουν δεκατέσσερις ασύρματες συσκευές οι οποίες έχουν δοθεί ως εξής:

- Τμήμα Πολιτικής Προστασίας της Περιφερειακής Ενότητας [Ευρυτανίας](#): (4) συσκευές

- Τμήμα Μηχανολογικού εξοπλισμού της Δ.Τ.Ε.: (7) συσκευές
- Αντιπεριφερειάρχης της Περιφερειακής Ενότητας Ευρυτανίας: (1) συσκευή
- Προϊστάμενος Δ.Τ.Ε. της Περιφερειακής Ενότητας Ευρυτανίας: (1) συσκευή
- Προϊστάμενος Τμήματος Συγκοινωνιακών Έργων της Περιφερειακής Ενότητας Ευρυτανίας: (1) συσκευή

Η ασύρματη επικοινωνία πραγματοποιείται στη συχνότητα: 150.750Mhz με dup -4.625 και T 156,7

ΤΟ ΤΜ.Π.ΠΡΟΣΤΑΣΙΑΣ Π.Ε.**ΒΟΙΩΤΙΑΣ** ΔΙΑΘΕΤΕΙ.

- 3 <<τρεις>> σταθμούς βάσης κινητούς - σε οχήματα.
- και 3 <<τρεις>>ασύρματες συσκευές οι οποίες χρησιμοποιούνται απο τους υπαλλήλους που εμπλεκόμαστε.
- Η επικοινωνία πραγματοποιείται στη συχνότητα <<147850>>παραχωρημένη απο την Ε.Ε.Ε.Δ, η <<161425>> απο Π.Υ Λιβαδειάς-Π.Υ Θήβας και<<161400>> απο Π.Υ Οινόφυτων.

Η ανταλλαγή πληροφοριών, η αποστολή αιτημάτων, κλπ. που πραγματοποιούνται μέσω τηλεφωνικών επικοινωνιών, δύναται να ακολουθείται με την αποστολή τηλεμοιοτυπίας (FAX) όταν αυτό απαιτείται και είναι εφικτό.

Για τις ενδοεπικοινωνίες τους οι εμπλεκόμενοι φορείς δύναται να χρησιμοποιούν και δίκτυα ασύρματων επικοινωνιών, σύμφωνα με τα προβλεπόμενα στον επιχειρησιακό σχεδιασμό τους.

Η ανταλλαγή πληροφοριών, η αποστολή αιτημάτων, κλπ. που πραγματοποιούνται μέσω τηλεφωνικών επικοινωνιών, δύναται να ακολουθείται με την αποστολή τηλεμοιοτυπίας (FAX) όταν αυτό απαιτείται και είναι εφικτό.

Αρχική ειδοποίηση νοείται η επίσημη ενημέρωση των εμπλεκόμενων φορέων για την εκδήλωση πλημμύρας, τόσο σε τοπικό όσο και περιφερειακό και κεντρικό επίπεδο, από τους αρμόδιους προς τούτο φορείς.

Κατόπιν της αρχικής ειδοποίησης , όπως αυτή αναφέρεται στην παράγραφο 4.3 του παρόντος ακολουθείται η ροή πληροφοριών του Διαγράμματος 2.

Σε περίπτωση που κριθεί απαραίτητη η λειτουργία τοπικού κέντρου επιχειρήσεων της κάθε Π.Ε.(είτε κινητή μονάδα , είτε χώρος αναφοράς) θα υλοποιούνται όλες οι δράσεις που συνδέονται με την αντιμετώπιση εκτάκτων αναγκών και τη διαχείριση των συνεπειών και μέσω αυτού θα διενεργείται η ροή πληροφοριών μεταξύ των εμπλεκόμενων οργανικών μονάδων κάθε Π.Ε. (Διευθύνση Τεχνικών Έργων - Τμήμα Μηχανολογικού Εξοπλισμού κα , Δ/νη Αγροτικής Οικονομίας και Κτηνιατρικής, Δ/νη Δημόσιας Υγείας κλπ) ,των οργάνων αυτής (Περιφερειάρχης/Περιφερειακός Συντονιστής Π.Π. , Εκτελεστικός Γραμματέας , Χωρικός Αντιπεριφερειάρχης, , μέλη Σ.Ο.Π.Π.) καθώς λοιπών εμπλεκόμενων φορέων (ΕΛ.ΑΣ. Π.Σ., Δήμοι κα) και φορείς όπως (Εθελοντικές Οργανώσεις , Τοπικούς Οργανισμούς Εγγείων Βελτιώσεων , ιδιώτες κλπ).

Διάγραμμα 1 : Δράσεις αυξημένης ετοιμότητας εν όψει επαπειλούμενου κινδύνου για την εκδήλωση σεισμών (Αυξημένη ετοιμότητα)

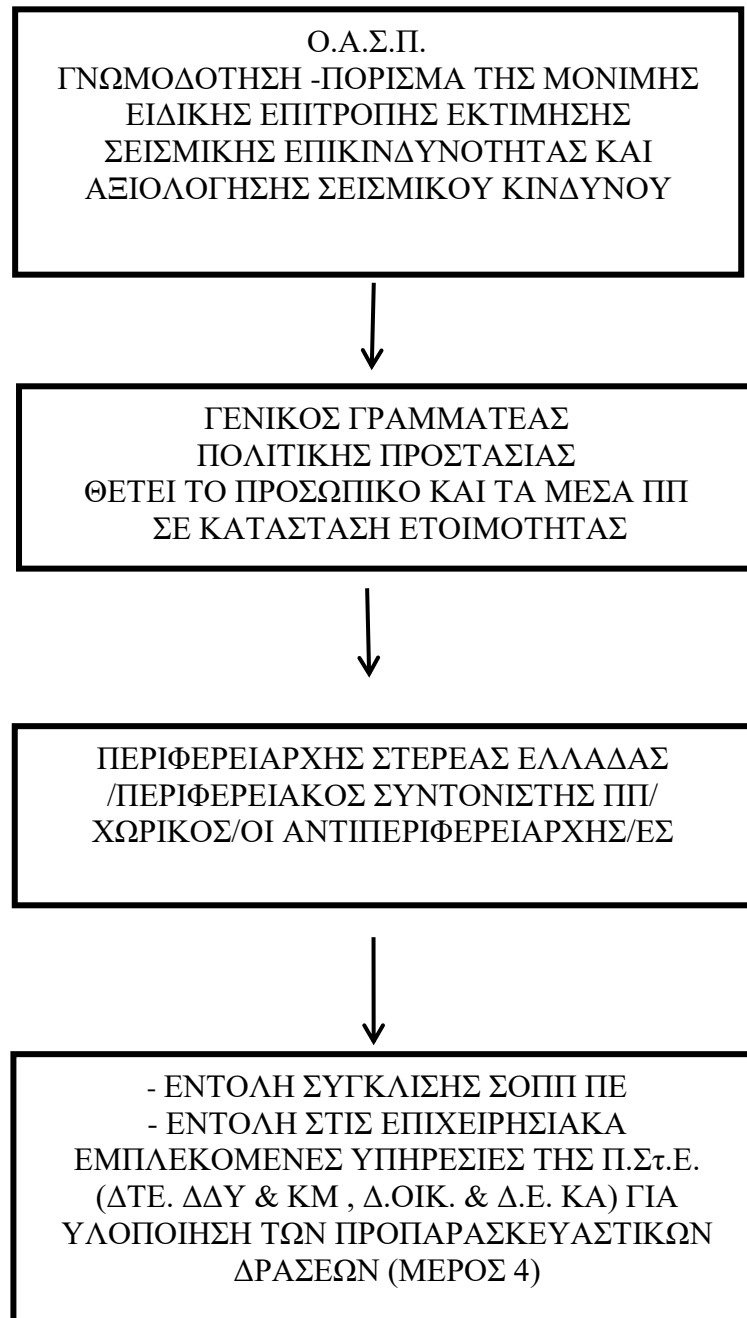

Διάγραμμα 2 :Δράσεις αντιμετώπισης εκτάκτων αναγκών και άμεση/βραχεία διαχείριση των συνεπειών από την εκδήλωση σεισμών (Άμεση κινητοποίηση - Επέμβαση - Φάση 3)

ΑΡΧΙΚΗ ΕΙΔΟΠΟΙΗΣΗ

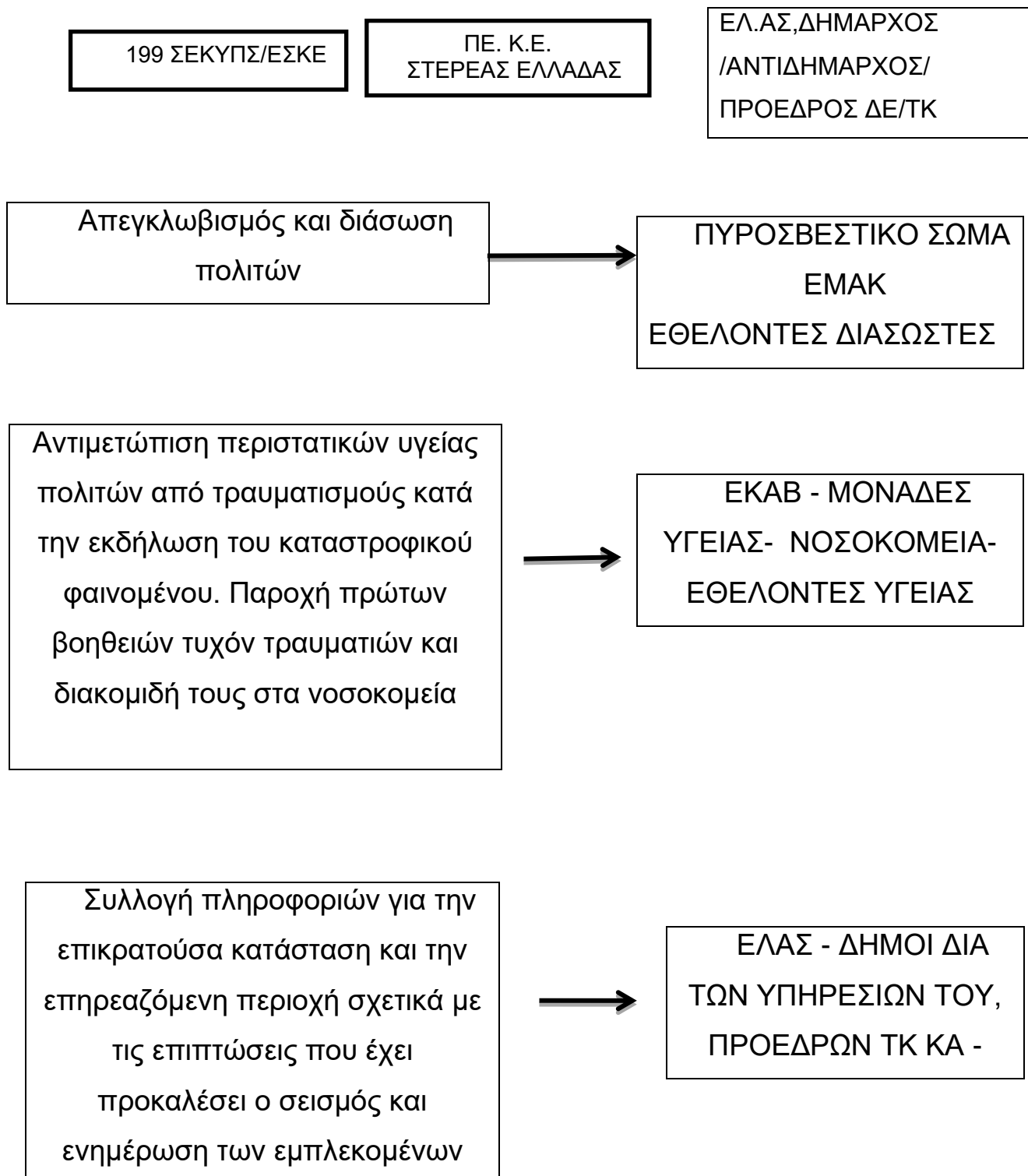

φορέων

Λήψη μέτρων προστασίας
πολιτών και εργαζομένων
σύμφωνα με τα σχέδια
εκκένωσής τους σε περίπτωση
έκτακτης ανάγκης



ΥΠΕΥΘΥΝΟΙ ΛΕΙΤΟΥΡΓΙΑΣ
ΥΠΟΔΟΜΩΝ Ή
ΕΓΚΑΤΑΣΤΑΣΕΩΝ
(ΑΡΧΑΙΟΛΟΓΙΚΟΙ ΧΩΡΟΙ,
ΚΑΤΑΣΚΗΝΩΣΕΙΣ,
ΝΟΣΟΚΟΜΕΙΑ, ΕΓΚΑΤΑΣΤΑΣΕΙΣ
ΕΝΟΠΛΩΝ ΔΥΝΑΜΕΩΝ, ΚΛΠ),

Υποστήριξη του έργου της Γενικής
Δ/σης Αποκατάστασης Επιπτώσεων
Φυσικών Καταστροφών (ΓΔΑΕΦΚ)
της Γενικής Γραμματείας Υποδομών
στον έλεγχο κτιρίων



ΑΥΤΟΤΕΛΗΣ ΔΙΕΥΘΥΝΣΗ
ΠΟΛΙΤΙΚΗΣ ΠΡΟΣΤΑΣΙΑΣ
ΔΙΕΥΘΥΝΣΕΙΣ ΤΕΧΝΙΚΩΝ
ΕΡΓΩΝ
ΤΕΧΝΙΚΕΣ ΥΠΗΡΕΣΙΕΣ
ΔΗΜΩΝ

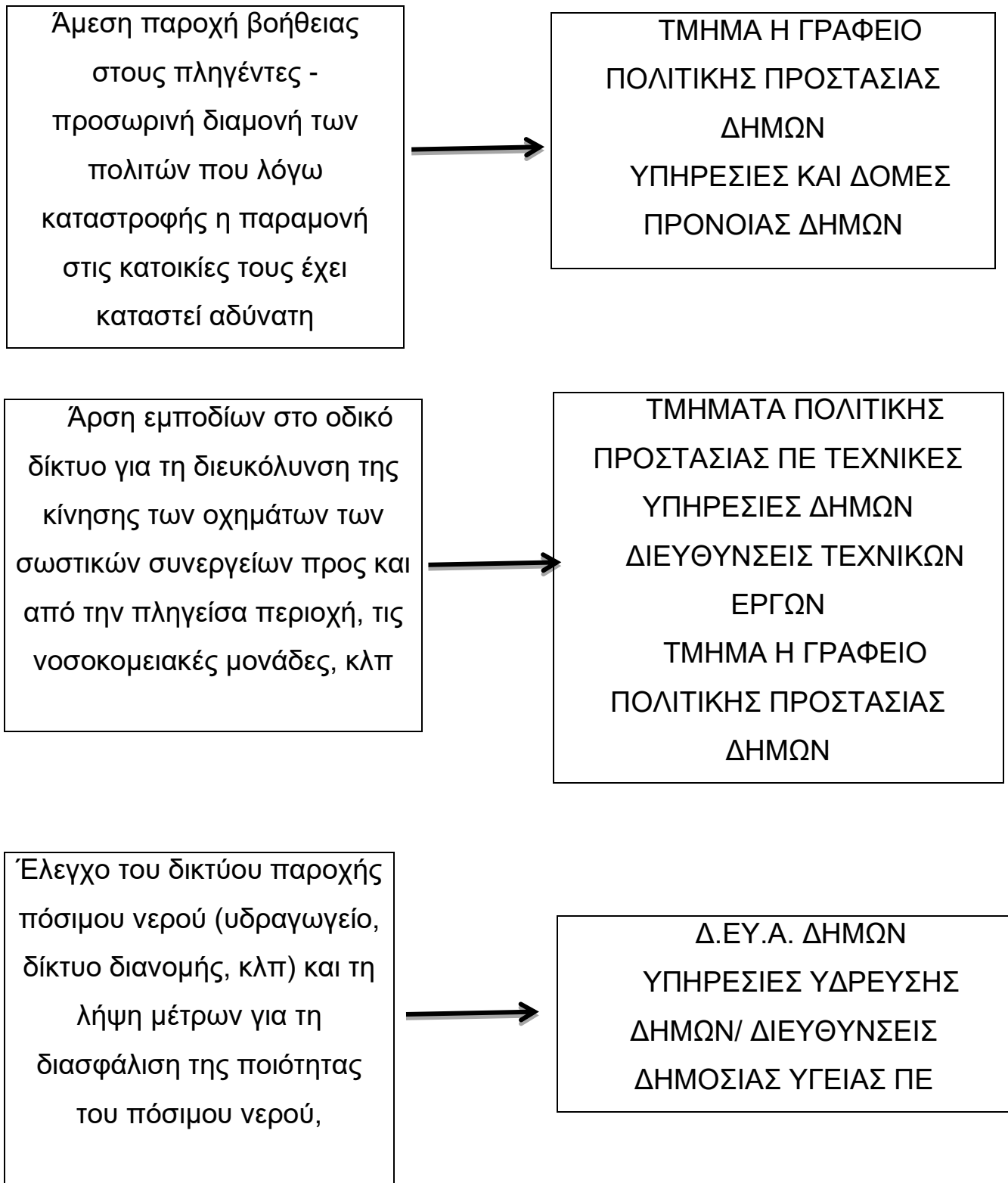

Άμεσο οπτικό έλεγχο υποδομών και τεχνικών έργων για τη διαπίστωση ζημιών που προκλήθηκαν από το σεισμό ή άλλα επαγόμενα φαινόμενα (κατολισθήσεις, κλπ) και εκτίμηση του δυναμικού και των μέσων που απαιτούνται για την άμεση αποκατάσταση της λειτουργίας τους,



ΔΙΕΥΘΥΝΣΕΙΣ ΤΕΧΝΙΚΩΝ
ΕΡΓΩΝ/ΤΕΧΝΙΚΕΣ ΥΠΗΡΕΣΙΕΣ
ΔΗΜΩΝ/Δ.Ε.Υ.Α. ΔΗΜΩΝ

Τη διασφάλιση λειτουργίας των υπηρεσιών σε τοπικό επίπεδο μετά την εκδήλωση σεισμού και την εξασφάλιση της επικοινωνίας με τους λοιπούς επιχειρησιακά εμπλεκόμενους φορείς,



ΓΡΑΦΕΙΑ
ΑΝΤΙΠΕΡΙΦΕΡΕΙΑΡΧΩΝ
ΓΡΑΦΕΙΑ ΔΗΜΩΝ

Σύγκληση των Συντονιστικών Τοπικών Οργάνων (ΣΤΟ) των Δήμων και των Συντονιστικών Οργάνων Πολιτικής Προστασίας (ΣΟΠΠ) των Περιφερειακών Ενοτήτων σε ασφαλή χώρο, εφόσον κρίνεται αναγκαίο για την υποβοήθηση του έργου του Δημάρχου και του αρμόδιου Αντιπεριφερειάρχη, αντίστοιχα



ΠΕΡΙΦΕΡΕΙΑΡΧΗΣ/
ΠΕΡΙΦΕΡΕΙΑΚΟΣ.
ΣΥΝΤΟΝΙΣΤΗΣ Π.Π.
/ΧΩΡΙΚΟΣ
ΑΝΤΙΠΕΡΦΕΡΕΙΑΡΧΗΣ/ΔΗΜ
ΑΡΧΟΣ

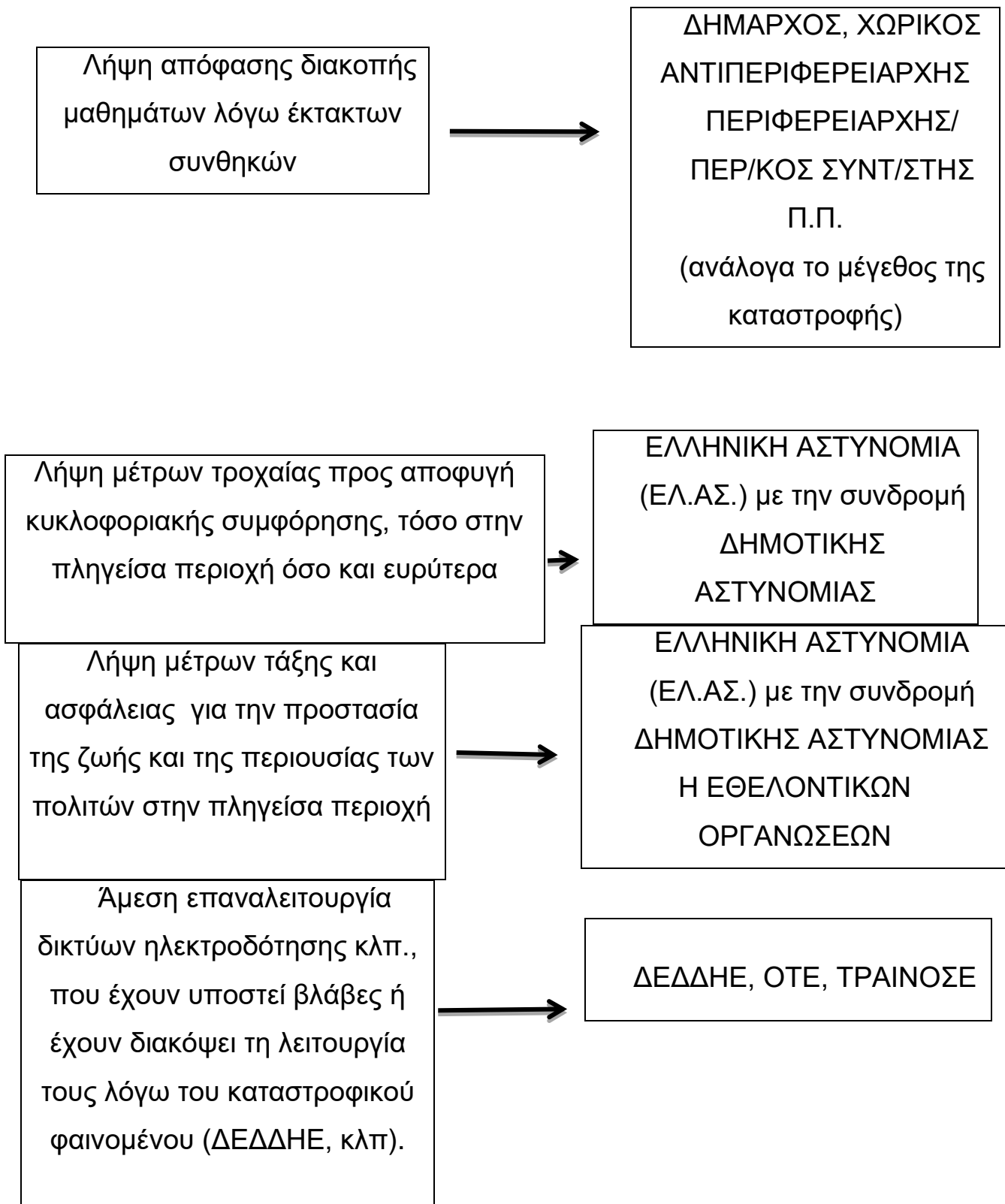

Συμβολή των Ενόπλων Δυνάμεων με τη διάθεση προσωπικού, μέσων, υλικών και εφοδίων και προώθησή τους στις πληγείσες περιοχές για την αντιμετώπιση εκτάκτων αναγκών, σύμφωνα με τα καθοριζόμενα στο σχέδιο ΓΕΕΘΑ / «Ξενοκράτης», καθώς και των τμημάτων «ΔΕΥΚΑΛΙΩΝ» (Παράρτημα «Ζ» στο σχέδιο ΓΕΕΘΑ / «Ξενοκράτης») όπου αυτό απαιτείται.



ΣΤΡΑΤΙΩΤΙΚΕΣ
ΜΟΝΑΔΕΣ

Ενημέρωση του κοινού για δράσεις πολιτικής προστασίας που αφορούν την αντιμετώπιση εκτάκτων αναγκών από την εκδήλωση σεισμού και παροχή οδηγιών με στόχο την ελαχιστοποίηση των συνεπειών του



ΓΡΑΦΕΙΑ ΤΥΠΟΥ
ΔΗΜΑΡΧΩΝ
ΓΡΑΦΕΙΟ ΤΥΠΟΥ ΧΩΡΙΚΟΥ
ΑΝΤΙΠΕΡΙΦΕΡΕΙΑΡΧΗ/ΩΝ
ΓΡΑΦΕΙΟ ΤΥΠΟΥ
ΠΕΡΙΦΕΡΕΙΑΡΧΗ/
ΠΕΡ. ΣΥΝΤΟΝΙΣΤΗ Π.Π.

Ενημέρωση του κοινού για λήψη μέτρων προστασίας της υγείας τους από την εκδήλωση σεισμού.



ΔΙΕΥΘΥΝΣΕΙΣ ΔΗΜΟΣΙΑΣ
ΥΓΕΙΑΣ Π.Ε./ ΓΡΑΦΕΙΑ ΤΥΠΟΥ
ΠΕΡΙΦΕΡΕΡΕΙΑΡΧΗ/ΧΩΡ.
ΑΝΤΙΠΕΡΙΦΕΡΕΙΑΡΧΗ/
ΔΗΜΑΡΧΩΝ

ΤΜΗΜΑ/ΤΑ ΠΟΛΙΤΙΚΗΣ
ΠΡΟΣΤΑΣΙΑΣ Π.Ε.
ΤΜΗΜΑ/ΓΡΑΦΕΙΟ
ΠΟΛΙΤΙΚΗΣ ΠΡΟΣΤΑΣΙΑΣ

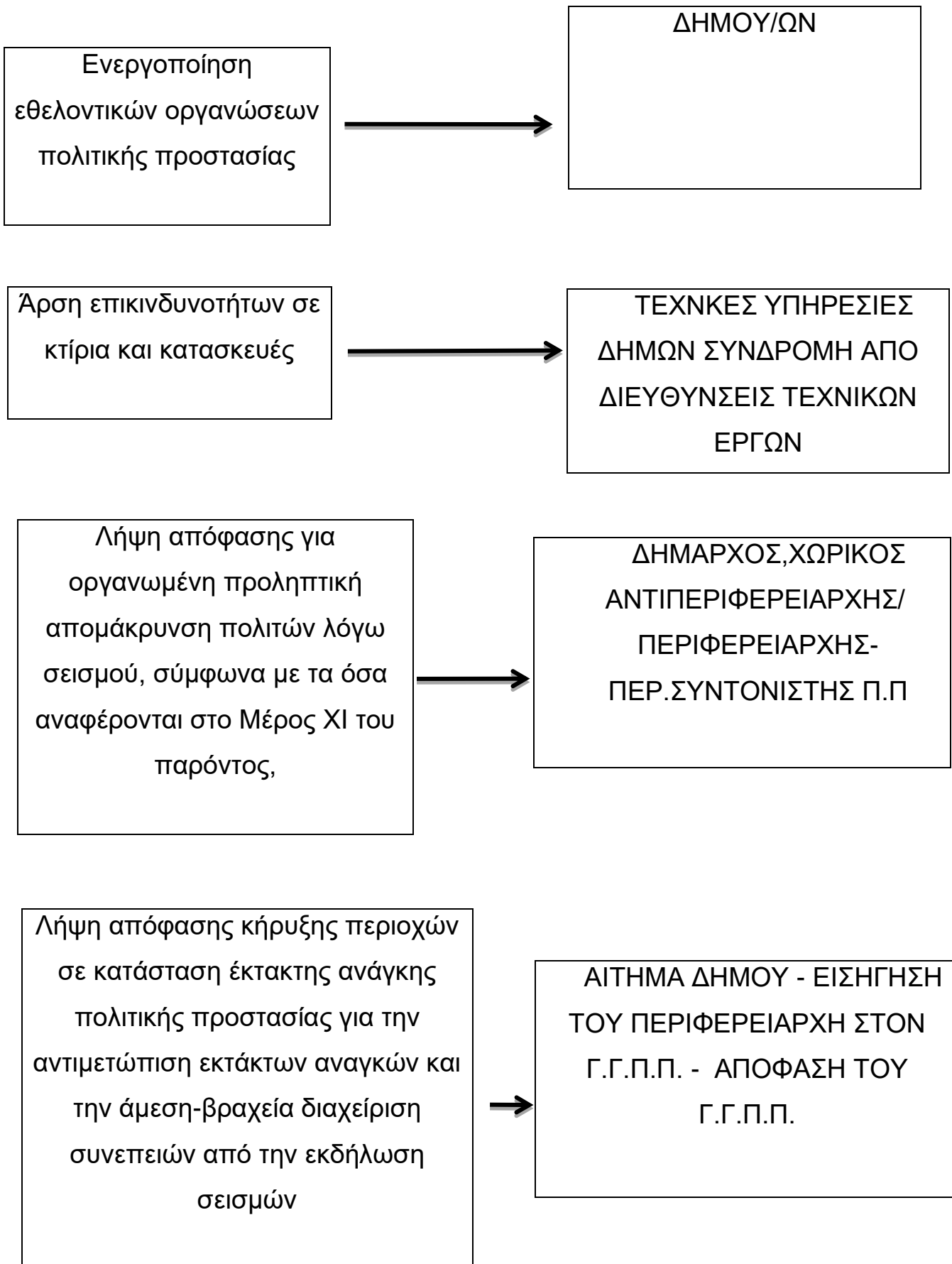

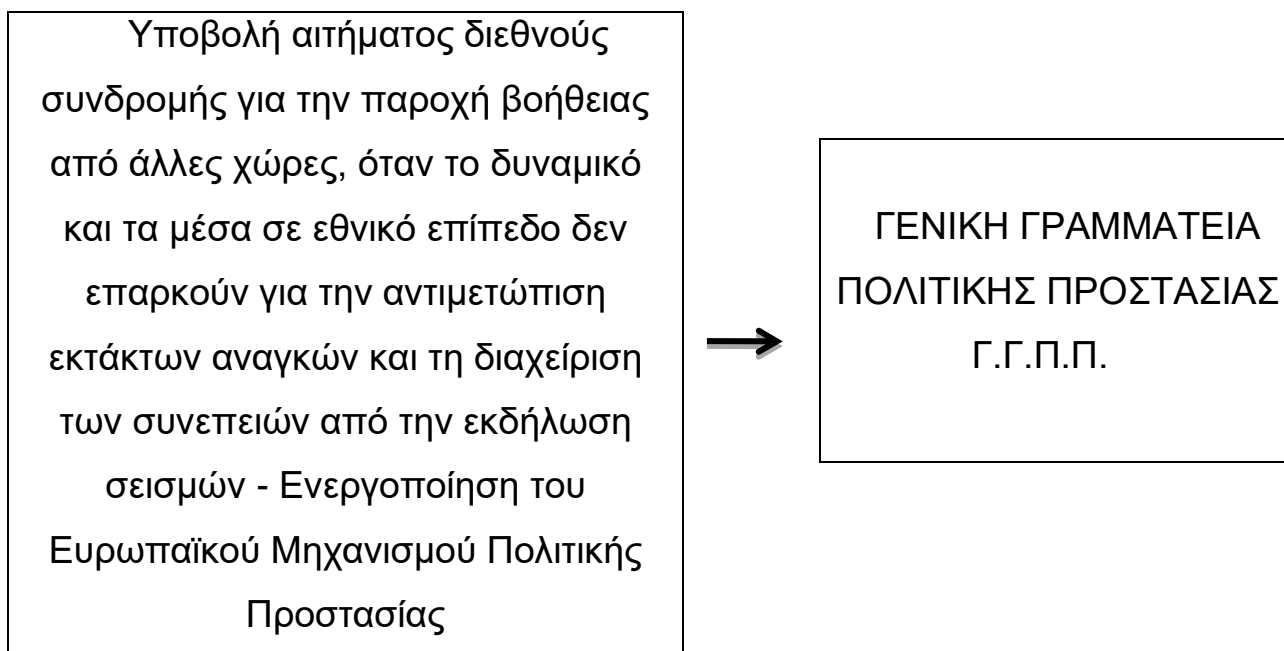

ΜΕΡΟΣ 6. ΡΟΛΟΙ, ΑΡΜΟΔΙΟΤΗΤΕΣ ΚΑΙ ΚΥΡΙΕΣ ΔΡΑΣΕΙΣ ΤΗΣ ΠΕΡΙΦΕΡΕΙΑΣ ΣΤΕΡΕΑΣ ΕΛΛΑΔΑΣ ΓΙΑ ΤΗΝ ΑΝΤΙΜΕΤΩΠΙΣΗ ΚΙΝΔΥΝΩΝ ΑΠΟ ΤΗΝ ΕΚΔΗΛΩΣΗ ΣΕΙΣΜΩΝ

6.1 Προπαρασκευαστικές δράσεις της Περιφέρειας Στερεάς Ελλάδας

Τα προπαρασκευαστικά μέτρα και δράσεις πολιτικής προστασίας που συμβάλλουν στην ετοιμότητα του ανθρώπινου δυναμικού και των μέσων που διαθέτουν οι Περιφέρειες για την αντιμετώπιση εκτάκτων αναγκών και την άμεση/βραχεία διαχείριση των συνεπειών από την εκδήλωση σεισμών, δρομολογούνται με εντολή του **Περιφερειάρχη Στ.Ελλάδας /Περιφερειακό Συντονιστή Π.Π** και των αρμόδιων Αντιπεριφερειάρχων προσδιορίζονται θεματικά στις παρακάτω ενότητες:

- Προσεισμικός έλεγχος κτιρίων αρμοδιότητάς τους, βάσει των κατευθυντήριων οδηγιών του Ο.Α.Σ.Π.
- Συντήρηση εξοπλισμού και μέσων της **Περιφέρειας Στερεάς Ελλάδας** (συμπεριλαμβανομένων και των οικείων Περιφερειακών Ενοτήτων) που θα χρησιμοποιηθούν για την αντιμετώπιση εκτάκτων αναγκών και την άμεση/βραχεία διαχείριση των συνεπειών από την εκδήλωση σεισμών.
- Σύνταξη του παρόντος Σχεδίου Αντιμετώπισης Εκτάκτων Αναγκών και Άμεσης/Βραχείας Διαχείρισης των Συνεπειών από την Εκδήλωση Σεισμών της **Περιφέρειας Στερεάς Ελλάδας** .
- Σύνταξη ή επικαιροποίηση των μνημονίων ενεργειών για την αντιμετώπιση εκτάκτων αναγκών και την άμεση/βραχεία διαχείριση των συνεπειών από την εκδήλωση σεισμών, από τη Δ/ση Πολιτικής Προστασίας της **Περιφέρειας Στερεάς Ελλάδας** , βάσει των δράσεων που

προβλέπονται στο ανωτέρω Σχέδιο Αντιμετώπισης Εκτάκτων Αναγκών και Άμεσης/Βραχείας Διαχείρισης των Συνεπειών από την Εκδήλωση Σεισμών της **Περιφέρειας Στερεάς Ελλάδας**. Το ανωτέρω μνημόνιο ενεργειών προσαρτάται στο Σχέδιο Αντιμετώπισης Εκτάκτων Αναγκών και Άμεσης/Βραχείας Διαχείρισης των Συνεπειών από την Εκδήλωση Σεισμών της Περιφέρειας και αποτελεί αναπόσπαστο μέρος του

- Μετά τη σύνταξη ή επικαιροποίηση των ανωτέρω μνημονίων ενεργειών, κρίνεται σκόπιμο για λόγους άμεσης κινητοποίησης να κοινοποιούνται στις Διοικήσεις των Πυροσβεστικών Υπηρεσιών και των υπηρεσιών της ΕΛ.ΑΣ. σε επίπεδο Περιφέρειας
- Κατάρτιση μνημονίων συνεργασίας με ιδιωτικούς φορείς για την εξασφάλιση επιπλέον πόρων προς ενίσχυση του έργου τους στην αντιμετώπιση εκτάκτων αναγκών και τη διαχείριση των συνεπειών από την εκδήλωση σεισμών
- Κατάρτιση και τήρηση επικαιροποιημένου καταλόγου (μητρώου) υπαλλήλων τους προκειμένου να συνδράμουν στο έργο της Γενικής Διεύθυνσης Αποκατάστασης Επιπτώσεων Φυσικών Καταστροφών (Γ.Δ.Α.Ε.Φ.Κ.).
- Ποιοτικός και ποσοτικός έλεγχος και συντήρηση του αποθηκευμένου υλικού (σκηνές, κουβέρτες, κλπ) για την προσωρινή στέγαση πληγέντων, από τις αρμόδιες Δ/σεις Κοινωνικής Μέριμνας των Περιφερειών ή τις Δ/σεις Πολιτικής Προστασίας, αν τους αποδοθεί η αρμοδιότητα αυτή
- Τήρηση επικαιροποιημένου καταλόγου των κατάλληλων προς διάθεση αποθηκευμένων υλικών από τις ανωτέρω αρμόδιες Δ/σεις
- Προσδιορισμός ή επανέλεγχος χώρων ικανών για την υποδοχή και διαβίωση των πληγέντων μετά από σεισμό (χώροι καταυλισμών), σε συνεργασία με τους οικείους Δήμους και τους υπευθύνους διοίκησης και λειτουργίας τους
- Ορισμός υπαλλήλων της **Περιφέρειας Στερεάς Ελλάδας** και των Περιφερειακών Ενοτήτων ως συνδέσμων με την ΓΔΑΕΦΚ (ΔΑΕΦΚ/οικ.2597/Α326/9-06-2015 έγγραφο ΔΑΕΦΚ)
- Ενημέρωση του κοινού για τη λήψη μέτρων πρόληψης και αυτοπροστασίας από κινδύνους που προέρχονται από την εκδήλωση σεισμών με βάση τις κατευθυντήριες οδηγίες και το έντυπο υλικό που έχουν εκδοθεί από την ΓΓΠΠ και τον ΟΑΣΠ και θαλασσίων κυμάτων βαρύτητας (τσουνάμι)
- Εκ των προτέρων προσδιορισμός χώρων προσωρινής εναπόθεσης μπαζών που ενδέχεται να προκύψουν από την εκδήλωση σεισμών σε χώρους αρμοδιότητας των **Περιφέρειας Στερεάς Ελλάδας**, σε συνεργασία με τους οικείους Δήμους
- Σύγκληση των Συντονιστικών Οργάνων Πολιτικής Προστασίας (ΣΟΠΠ) των Περιφερειακών Ενοτήτων, με εντολή του **Περιφερειάρχη Στ.Ελλάδας / Περιφερειακού Συντονιστή Π.Π** και ευθύνη των Αντιπεριφερειάρχων σύμφωνα με τα προβλεπόμενα στην παράγραφο 6.2 του παρόντος.
- Διενέργεια ασκήσεων Πολιτικής Προστασίας για την εκπαίδευση του προσωπικού και την αξιολόγηση της επιχειρησιακής ετοιμότητας των υπηρεσιών της Περιφέρειας Στ. Ελλάδας για

την αντιμετώπιση εκτάκτων αναγκών και την άμεση/βραχεία διαχείριση των συνεπειών από την εκδήλωση σεισμών, σύμφωνα με τις κατευθυντήριες οδηγίες της ΓΓΠΠ (παράγραφος 13.2.1 του παρόντος).

Οι ανωτέρω δράσεις πολιτικής προστασίας έχουν ως στόχο την ετοιμότητα του μηχανισμού πολιτικής προστασίας για την αντιμετώπιση εκτάκτων αναγκών και την άμεση/βραχεία διαχείριση των συνεπειών από την εκδήλωση σεισμών.

Τονίζεται ότι στο πλαίσιο της προετοιμασίας, στην αρχή κάθε έτους ο **Περιφερειάρχης Στ.Ελλάδας /Περιφερειακός Συντονιστής Π.Π** με απόφασή τους, η οποία εκδίδεται κατ' εξαίρεση όλων των υφισταμένων διατάξεων που αφορούν στην αντίστοιχη λειτουργία άλλων υπηρεσιών της **Περιφέρειας Στερεάς Ελλάδας** και συνοδεύεται από την πρόβλεψη για τη δέσμευση της σχετικής δαπάνης, σύμφωνα με τις κείμενες διατάξεις (άρθρο 29 του Ν. 4483/2017 – ΦΕΚ 107/Α'/2017), θα καθορίζουν το ωράριο λειτουργίας των Διευθύνσεων Πολιτικής Προστασίας των Περιφερειών, ως προς την αντιμετώπιση εκτάκτων αναγκών που προκύπτουν από φυσικά φαινόμενα ή τεχνολογικά συμβάντα, σε 24ωρη ή 12ωρη βάση κατά τις εργάσιμες ημέρες του έτους, τις Κυριακές και τις εξαιρέσιμες ημέρες του έτους (άρθρο 29 του Ν. 4483/2017 – ΦΕΚ 107/Α'/2017)

6.2 Προπαρασκευαστική σύγκληση Συντονιστικών Οργάνων Πολιτικής Προστασίας (Σ.Ο.Π.Π._ των Περιφερειακών Ενοτήτων για την ετοιμότητα αντιμετώπισης κινδύνων από την εκδήλωση Σεισμών

Στο πλαίσιο του συντονισμού και της επίβλεψης του έργου της πολιτικής προστασίας για την ετοιμότητα αντιμετώπισης κινδύνων από την εκδήλωση σεισμών εντός των διοικητικών τους ορίων, κρίνεται απαραίτητο με εντολή του **Περιφερειάρχη Στ.Ελλάδας / Περιφερειακό Συντονιστή Π.Π** και ευθύνη των κατά τόπους αρμοδίων χωρικών Αντιπεριφερειάρχων να συγκαλούνται σε ετήσια βάση, τα Συντονιστικά Όργανα Πολιτικής Προστασίας (Σ.Ο.Π.Π.) των Περιφερειακών Ενοτήτων με σκοπό τον καλύτερο συντονισμό των φορέων που εμπλέκονται σε επίπεδο Περιφερειακής Ενότητας σε δράσεις πολιτικής προστασίας για την αντιμετώπιση κινδύνων από την εκδήλωση σεισμών .

Στις συνεδριάσεις αυτές θα εξετασθούν θέματα σχετικά με:

- την ετοιμότητα των υπηρεσιών της Περιφέρειας Στερεάς Ελλάδας και των Περιφερειακών ενοτήτων που εμπλέκονται σε δράσεις πολιτικής προστασίας (συντήρηση εξοπλισμού και μηχανημάτων, ανάθεση και καταμερισμός αρμοδιοτήτων, εξουσιοδοτικές πράξεις, κλπ)
- τη διασφάλιση της επικοινωνίας μεταξύ όλων των εμπλεκόμενων υπηρεσιών και οργάνων σε επίπεδο Περιφέρειας για την απρόσκοπτη ροή πληροφοριών
- την ενημέρωση της Δ/σης Πολιτικής Προστασίας της **Περιφέρειας Στερεάς Ελλάδας** για τις δράσεις που αναλαμβάνουν οι λοιποί επιχειρησιακά εμπλεκόμενοι φορείς και υπηρεσίες σε επίπεδο Περιφέρειας (Π.Σ., ΕΛ.ΑΣ., κλπ) στο πλαίσιο αντιμετώπισης εκτάκτων αναγκών και διαχείρισης των συνεπειών από την εκδήλωση σεισμών

- το συντονισμό δράσεων πολιτικής προστασίας των λοιπών φορέων (ΕΛ.ΑΣ., Π.Σ., ΕΚΑΒ, κλπ) για την αντιμετώπιση κινδύνων από την εκδήλωση σεισμών.
- με ζητήματα που συνδέονται με την άμεση/προσωρινή στέγαση πληγέντων (τουριστικά καταλύματα, αθλητικές εγκαταστάσεις, κλπ.)
- με ζητήματα που συνδέονται με τον προσδιορισμό, την οργάνωση και λειτουργία των υπαίθριων χώρων ικανών για την υποδοχή και διαβίωση των πληγέντων μετά από σεισμό (χώροι καταυλισμών)
- προσδιορισμός δράσεων στο πλαίσιο υλοποίησης της δράσης της οργανωμένης απομάκρυνσης πολιτών, κατ' εφαρμογή του άρθρου 6, παρ. 5στ' του Ν.3013/2002 (όπως αυτό τροποποιήθηκε και ισχύει βάσει της παρ. 2 του άρθ. 18 του Ν 3613/2007 (ΦΕΚ 263/Α'/2007) και του άρθ. 108 του Ν.4249/2014), σύμφωνα με τα αναφερόμενα στο Μέρος XI του παρόντος.
- Την αξιοποίηση των Εθελοντικών Οργανώσεων Πολιτικής Προστασίας που δραστηριοποιούνται σε επίπεδο Περιφέρειας σε δράσεις για την υποστήριξη του έργου του Αντιπεριφερειάρχη στην αντιμετώπιση εκτάκτων αναγκών και την άμεση/βραχεία διαχείριση των συνεπειών από την εκδήλωση σεισμών, καθώς και κάθε άλλο θέμα που κρίνεται απαραίτητο για την αντιμετώπιση κινδύνων που προέρχονται από την εκδήλωση σεισμών

Μετά τη σύγκληση των Συντονιστικών Οργάνων Πολιτικής Προστασίας (ΣΟΠΠ) των Περιφερειακών Ενοτήτων, οι γραμματείς των ΣΟΠΠ θα κοινοποιήσουν άμεσα τα πρακτικά της συνεδρίασης στους αρμόδιους Αντιπεριφερειάρχες, στην Δ/ση Πολιτικής Προστασίας της **Περιφέρειας Στερεάς Ελλάδας**, καθώς και στους εκπροσωπούμενους στα Σ.Ο.Π.Π. φορείς.

6.3 Δράσεις της Περιφέρειας Στ. Ελλάδας για την αντιμετώπιση κινδύνων από σεισμό μετά την εκδήλωση του

Άμεσα μετά την εκδήλωση σεισμού εντός των διοικητικών τους ορίων και την πρώτη ενημέρωσή τους ο **Περιφερειάρχης Στ.Ελλάδας / Περιφερειακός Συντονιστής Π.Π** ή ο αρμόδιος Αντιπεριφερειάρχης, εκτιμώντας τις επιπτώσεις, όπως αυτές διαμορφώνονται από πληροφορίες που συνδέονται με την εξέλιξη του καταστροφικού φαινομένου, στα πλαίσια του συντονιστικού τους ρόλου κατά κανόνα δρομολογούν αρχικά δράσεις που συνδέονται με:

- την περαιτέρω συλλογή πληροφοριών σχετικά με την επικρατούσα κατάσταση και τις επηρεαζόμενες περιοχές εντός των διοικητικών ορίων της **Περιφέρειας Στερεάς Ελλάδας** σε συνεργασία με τις κατά τόπους υπηρεσίες της ΕΛ.ΑΣ., του Π.Σ. και Ε.Κ.Α.Β., για την άμεση παροχή βοήθειας στους πληγέντες και την άμεση δρομολόγηση δράσεων πολιτικής προστασίας
- την δρομολόγηση δράσεων για τη διασφάλιση λειτουργίας των υπηρεσιών της **Περιφέρειας Στερεάς Ελλάδας**, καθώς και των Περιφερειακών Ενοτήτων σε ασφαλείς χώρους, μετά την εκδήλωση του καταστροφικού φαινομένου
- την κινητοποίηση, δια των Δ/σεων Πολιτικής Προστασίας, του επιχειρησιακά εμπλεκόμενου

δυναμικού και των μέσων πολιτικής προστασίας της **Περιφέρειας Στερεάς Ελλάδας** και την εξασφάλιση της επικοινωνίας με τους λοιπούς επιχειρησιακά εμπλεκόμενους φορείς,

- την υποστήριξη του έργου των λοιπών επιχειρησιακά εμπλεκόμενων φορέων (Π.Σ., ΕΛ.ΑΣ., Δήμοι, κλπ), με μέσα που έχει άμεσα διαθέσιμα η **Περιφέρεια Στερεάς Ελλάδας** ή δύναται να εξασφαλίσει μέσω μνημονίου συνεργασίας με ιδιωτικούς φορείς,
- την άρση εμποδίων στο οδικό δίκτυο αρμοδιότητάς του, για τη διευκόλυνση της κίνησης των οχημάτων των σωστικών συνεργείων προς και από την πληγείσα περιοχή, τις νοσοκομειακές μονάδες, κλπ.,
- τη λήψη απόφασης για την οργανωμένη απομάκρυνση πολιτών, όταν η εξελισσόμενη ή επικείμενη καταστροφή μπορεί να επηρεάσει πάνω από ένα Δήμο, σύμφωνα με τα όσα αναφέρονται στο Μέρος ΧΙ του παρόντος,
- τη συνδρομή στο έργο των Δήμων στην παροχή βοήθειας στους πληγέντες,
- την ενεργοποίηση εφόσον συντρέχουν λόγοι, των μνημονίων συνεργασίας με ιδιωτικούς φορείς για την εξασφάλιση επιπλέον πόρων στην αντιμετώπιση εκτάκτων αναγκών και τη διαχείριση των συνεπειών λόγω σεισμού, σύμφωνα με την παράγραφο 9.2 του παρόντος
- την υποβολή αιτήματος συνδρομής στο ΚΕΠΠ/ΕΣΚΕ με υλικά και μέσα προς ενίσχυση του έργου της **Περιφέρειας Στερεάς Ελλάδας** στην αντιμετώπιση εκτάκτων αναγκών και διαχείριση των συνεπειών από την εκδήλωση σεισμού όταν η συνδρομή αφορά κυρίως φορείς της κεντρικής διοίκησης (Υπουργείο Εθνικής Άμυνας, Υπουργείο Υγείας, κλπ)
- την άρση εμποδίων στο οδικό δίκτυο αρμοδιότητάς του, για τη διευκόλυνση της κίνησης των οχημάτων των σωστικών συνεργείων προς και από την πληγείσα περιοχή, τις νοσοκομειακές μονάδες, κλπ.,
- την υποστήριξη του έργου της ΓΔΑΕΦΚ στον έλεγχο κτιρίων, εφόσον συντρέχουν λόγοι (διάθεση ασφαλή χώρου για τη φιλοξενία του κέντρου επιχειρήσεων της ΓΔΑΕΦΚ με επαρκείς τηλεφωνικές συνδέσεις, διάθεση μέσων μετακίνησης των συνεργείων πρωτοβάθμιων και δευτεροβάθμιων ελέγχων κτιρίων μετά το συμβάν, ιδίως σε απομακρυσμένες ή νησιωτικές περιοχές, διάθεση τεχνικού και διοικητικού προσωπικού, κλπ), σε συνεργασία με τους οικείους Δήμους
- την σύγκληση των Συντονιστικών Οργάνων Πολιτικής Προστασίας (ΣΟΠΠ) των Περιφερειακών Ενοτήτων σε ασφαλή χώρο, εφόσον κρίνεται αναγκαίο για την υποβοήθηση του έργου των αρμόδιων Αντιπεριφερειάρχων σύμφωνα με την παράγραφο 6.5 του παρόντος
- την ενημέρωση του κοινού για δράσεις πολιτικής προστασίας σε επίπεδο Περιφέρειας και τη λήψη μέτρων αυτοπροστασίας από κινδύνους που προέρχονται από σεισμούς,
- τη συνεχή επικοινωνία του **Περιφερειάρχη Στ.Ελλάδας / Περιφερειακού Συντονιστή Π.Π** ή των αρμόδιων Αντιπεριφερειάρχων με τους Δημάρχους των περιοχών που έχουν πληγεί από την εκδήλωση σεισμού, στο πλαίσιο συντονισμού και ιεράρχησης δράσεων πολιτικής προστασίας στην αντιμετώπιση εκτάκτων αναγκών και την άμεση/βραχεία διαχείριση των συνεπειών,

- την ενημέρωση του Γενικού Γραμματέα Πολιτικής Προστασίας για την εκδήλωση καταστροφικών φαινομένων, καθώς και για τις επιπτώσεις τους.
- την υποβολή αιτήματος προς τον Γενικό Γραμματέα Πολιτικής Προστασίας για την ενεργοποίηση του Μνημονίου Συνεργασίας μεταξύ της Ελληνικής Αρχής Γεωλογικών και Μεταλλευτικών Ερευνών (Ε.Α.Γ.Μ.Ε.) και της ΓΓΠΠ, σε περιπτώσεις συντελεσθέντος ή εν εξελίξει καταστροφικού φαινομένου γεωλογικής αιτιολογίας (κατολισθήσεις, εδαφικές υποχωρήσεις, καθιζήσεις), σύμφωνα με τα 4927/5-07-2016 και 6044/25-08-2016 έγγραφα της Δ/σης Σχεδιασμού & Αντιμετώπισης Εκτάκτων Αναγκών της ΓΓΠΠ
- Ό,τι άλλο κρίνεται απαραίτητο για την αντιμετώπιση εκτάκτων αναγκών από την εκδήλωση σεισμών, στο πλαίσιο των αρμοδιοτήτων τους

Νοείται ότι κατά προτεραιότητα εξετάζονται αιτήματα παροχής βοήθειας στους πληγέντες, συνδρομής στο έργο διάσωσης και απεγκλωβισμού, όπως και η διάνοιξη αποκλεισμένων δρόμων αρμοδιότητας της **Περιφέρειας Στερεάς Ελλάδας** για τη διευκόλυνση της κίνησης των οχημάτων των σωστικών συνεργείων προς και από την πληγείσα περιοχή, τις νοσοκομειακές μονάδες, κλπ.

Επίσης, ο **Περιφερειάρχης Στ.Ελλάδας/ Περιφερειακός Συντονιστής Π.Π** σε συνεργασία με την οικεία Περιφερειακή Διεύθυνση Πρωτοβάθμιας και Δευτεροβάθμιας Εκπαίδευσης και τις κατά τόπους Δημοτικές Αρχές, εκδίδει απόφαση διακοπής μαθημάτων λόγω έκτακτων συνθηκών στη χωρική αρμοδιότητα της Περιφέρειας (αρθ. 186 του Ν3852/2010).

6.4 Δράσεις της Περιφέρειας Στερεάς Ελλάδας στην άμεση/βραχεία διαχείριση συνεπειών

Η άμεση/βραχεία διαχείριση συνεπειών από την **Περιφέρεια Στερεάς Ελλάδας** συνδέεται με δράσεις που αφορούν:

- την συνδρομή των Δήμων στην παροχή βοήθειας στους πληγέντες - προσωρινή διαμονή των πολιτών που λόγω καταστροφής η παραμονή στις κατοικίες τους έχει καταστεί αδύνατη, σε συνεργασία με τους οικείους Δήμους
- τη δρομολόγηση δράσεων για οργάνωση χώρων για την υποδοχή και διαβίωση των πληγέντων μετά από σεισμό (χώροι καταυλισμών), εφόσον τούτο κρίνεται απαραίτητο, σε συνεργασία με τους οικείους Δήμους. Έλεγχος λειτουργίας των βασικών δικτύων υποδομής και προετοιμασίας των προκαθορισμένων χώρων για την υποδοχή και διαβίωση των πληγέντων
- τη λήψη μέτρων προστασίας της Δημόσιας Υγείας από τις αρμόδιες οργανικές μονάδες της **Περιφέρειας Στερεάς Ελλάδας** σε συνεργασία με τους υπευθύνους ύδρευσης (ΔΕΥΑ, κλπ), (όπως διακοπή της υδροδότησης, ενημέρωση του πληθυσμού, κλπ), σε περίπτωση διαπίστωσης βλαβών στο δίκτυο ύδρευσης και μετά από υγειονομικό έλεγχο λειτουργίας των συστημάτων ύδρευσης στις πληγείσες περιοχές
- την γνωστοποίηση μέσω ανακοινώσεων ή δελτίων τύπου στα τοπικά μέσα ενημέρωσης και

μέσα κοινωνικής δικτύωσης, για τη λειτουργία τηλεφωνικής γραμμής στην οποία μπορούν να απευθύνονται οι πολίτες που οι ιδιοκτησίες τους έχουν πληγεί και χρειάζονται άμεση προσωρινή διαμονή, σε συνεννόηση με τους οικείους Δήμους

- την ενεργοποίηση εθελοντικών οργανώσεων πολιτικής προστασίας που δραστηριοποιούνται στη Περιφέρεια για υποστηρικτικές δράσεις στο έργο της Περιφέρειας
- την αποκατάσταση βατότητας των αποκλεισμένων οδών αρμοδιότητάς τους με την απομάκρυνση μπαζών ή ερειπίων από το οδόστρωμα και αποκατάσταση της οδικής κυκλοφορίας,
- την συγκρότηση συνεργείων από υπαλλήλους των Δ/σεων Τεχνικών Έργων της Περιφέρειας προκειμένου να μεταβούν και να προβούν εντός της πληγείσας περιοχής σε άμεσο οπτικό έλεγχο υποδομών και τεχνικών έργων αρμοδιότητάς τους για τη διαπίστωση ζημιών που προκλήθηκαν από την εκδήλωση σεισμών και εκτίμηση του δυναμικού και των μέσων που απαιτούνται για την άμεση αποκατάσταση της λειτουργίας τους,
- την υποβολή εισήγησης για κήρυξη των πληγέντων περιοχών από σεισμών σε Κατάσταση Έκτακτης Ανάγκης Πολιτικής Προστασίας, σύμφωνα με τις κατευθυντήριες οδηγίες της ΓΓΠΠ (2300/29-03-2016 έγγραφο της Δ/σης Σχεδιασμού & Αντιμετώπισης Εκτάκτων Αναγκών της ΓΓΠΠ - ΑΔΑ: ΩΜΣΚ465ΦΘΕ-7ΒΞ).
- την εκτίμηση και καταγραφή των ζημιών σε βιομηχανικές και βιοτεχνικές μονάδες, εμπορικά καταστήματα, αγροτικές εκμεταλλεύσεις, άλλες επιχειρήσεις και φορείς μη κερδοσκοπικού χαρακτήρα που έχουν πληγεί από το σεισμό
- την ενημέρωση του Συντονιστή Αποκεντρωμένης Διοίκησης, στο πλαίσιο συντονισμού και ιεράρχησης δράσεων πολιτικής προστασίας στην αντιμετώπιση εκτάκτων αναγκών και την άμεση/βραχεία διαχείριση των συνεπειών.
- Ό,τι άλλο κρίνεται απαραίτητο για την άμεση/βραχεία διαχείριση των συνεπειών από την εκδήλωση του σεισμού, στο πλαίσιο των αρμοδιοτήτων τους

Σε περιπτώσεις που το δυναμικό και τα μέσα που έχει άμεσα διαθέσιμα η Περιφέρεια Στερεάς Ελλάδας, ή δύναται να εξασφαλίσει μέσω μνημονίου συνεργασίας με ιδιωτικούς φορείς, δεν επαρκούν για την άμεση διαχείριση των συνεπειών λόγω σεισμών, δύναται να αιτηθεί μέσω του ΚΕΠΠ/ΕΣΚΕ συνδρομή από άλλους φορείς (Ενοπλες Δυνάμεις, κλπ).

Για τα πάσης φύσεως έργα αρμοδιότητας της Περιφέρειας Στερεάς Ελλάδας το έργο της άμεσης αποκατάστασης της λειτουργίας τους υποστηρίζεται από τη Δ/ση Πολιτικής Προστασίας της Περιφέρειας και τα Τμήματα Πολιτικής Προστασίας των Περιφερειακών Ενοτήτων, τα οποία με εντολή **Περιφερειάρχη Στ.Ελλάδας/Περιφερειακού Συντονιστή Π.Π** ή των αρμόδιων Αντιπεριφερειάρχων συντονίζουν το έργο της διάθεσης δυναμικού και μέσων για την άμεση αποκατάσταση των ζημιών που προκλήθηκαν από την καταστροφή.

6.5 Σύγκληση Συντονιστικών Οργάνων Πολιτικής Προστασίας (Σ.Ο.Π.Π.) Περιφερειακών Ενοτήτων μετά την εκδήλωση σεισμού, για την αντιμετώπιση εκτάκτων αναγκών και την

άμεση/βραχεία διαχείριση των συνεπειών

Μετά την εκδήλωση σεισμού οι κατά τόπους αρμόδιοι Αντιπεριφερειάρχες, που ενεργούν σύμφωνα με τις οδηγίες και τις κατευθύνσεις που τους παρέχει ο **Περιφερειάρχης Στ.Ελλάδας / Περιφερειακός Συντονιστής Π.Π**, δύναται προς υποβοήθηση του έργου τους να συγκαλούν τα Συντονιστικά Όργανα Πολιτικής Προστασίας (Σ.Ο.Π.Π.) των οικείων Περιφερειακών Ενοτήτων με σκοπό τον καλύτερο συντονισμό των φορέων που εμπλέκονται σε επίπεδο Περιφερειακής Ενότητας σε δράσεις πολιτικής προστασίας για την αντιμετώπιση εκτάκτων αναγκών και την άμεση/βραχεία διαχείριση των συνεπειών

Ειδικότερα, στα ανωτέρω ΣΟΠΠ των Περιφερειακών Ενοτήτων κρίνεται σκόπιμο να εξετάζονται κατά κύριο λόγο θέματα σχετικά

- με την παροχή στοιχείων από όλους τους αρμόδιους συμμετέχοντες φορείς για την πορεία εξέλιξης του καταστροφικού φαινομένου καθώς για τις συνέπειες του, κατά το μέρος που τους αφορά και εμπλέκονται
- με την αμοιβαία ενημέρωση για την διαθεσιμότητα δυναμικού και μέσων των φορέων που εκπροσωπούνται σ' αυτό για την υλοποίηση των δράσεων και μέτρων πολιτικής προστασίας για την αντιμετώπιση εκτάκτων αναγκών και την άμεση/βραχεία διαχείριση των συνεπειών,
- με την διάθεση προσωπικού και μέσων για την αντιμετώπιση εκτάκτων αναγκών και την άμεση/βραχεία διαχείριση των συνεπειών, σε επίπεδο Περιφερειακής Ενότητας, με βάση τις ανάγκες, όπως αυτές καταγράφονται και ιεραρχούνται από τους συμμετέχοντες στο ΣΟΠΠ
- με τη συνδρομή των συμμετεχόντων φορέων στο ΣΟΠΠ, εφόσον αποφασιστεί από τον **Περιφερειάρχη Στ.Ελλάδας/Περιφερειακό Συντονιστή Π.Π** ή τον αρμόδιο Αντιπεριφερειάρχη η εφαρμογή του μέτρου της οργανωμένης προληπτικής απομάκρυνσης πολιτών από εξελισσόμενη ή επικείμενη καταστροφή από την εκδήλωση σεισμού, σύμφωνα με τα αναφερόμενα στο Μέρος ΧΙ του παρόντος
- με τη συνδρομή των συμμετεχόντων φορέων στο ΣΟΠΠ στην παροχή βοήθειας στους πληγέντες
- με ζητήματα που συνδέονται με προσωρινή διαμονή των πολιτών που λόγω της καταστροφής η παραμονή στις κατοικίες τους έχει καταστεί αδύνατη
- με την ενεργοποίηση εθελοντικών οργανώσεων πολιτικής προστασίας που δραστηριοποιούνται στη Περιφέρεια **Στερεάς Ελλάδας** για υποστηρικτικές δράσεις στο έργο της Περιφέρειας
- με ζητήματα που συνδέονται με την επικοινωνία και την ροή πληροφοριών μεταξύ των εμπλεκόμενων φορέων και ό,τι άλλο κρίνεται απαραίτητο για την αντιμετώπιση εκτάκτων αναγκών και την άμεση/βραχεία διαχείριση των συνεπειών από την εκδήλωση σεισμών.

ΜΕΡΟΣ 7**ΡΟΛΟΙ, ΑΡΜΟΔΙΟΤΗΤΕΣ ΚΑΙ ΚΥΡΙΕΣ ΔΡΑΣΕΙΣ ΤΩΝ ΑΠΟΚΕΝΤΡΩΜΕΝΩΝ**

ΔΙΟΙΚΗΣΕΩΝ ΓΙΑ ΤΗΝ ΑΝΤΙΜΕΤΩΠΙΣΗ ΚΙΝΔΥΝΩΝ ΑΠΟ ΤΗΝ ΕΚΔΗΛΩΣΗ ΣΕΙΣΜΩΝ

Έχοντας υπόψη τις διατάξεις του Ν.3013/2002, σύμφωνα με τις οποίες ο Συντονιστής Αποκεντρωμένης Διοίκησης ορίζεται ως Αποκεντρωμένο Όργανο Πολιτικής Προστασίας (αρθ. 11 του Ν.3013/2002), καθώς και τις αρμοδιότητες της Αποκεντρωμένης Διοίκησης όπως αυτές αποδίδονται στο άρθρο 280 του Ν.3852/2010, οι Αποκεντρωμένες Διοικήσεις στο πλαίσιο προετοιμασίας / ετοιμότητας για τον κίνδυνο των σεισμών:

- προβαίνουν σε προσεισμικό έλεγχο κτιρίων αρμοδιότητας Αποκεντρωμένης Διοίκησης, βάσει των κατευθυντήριων οδηγιών του Ο.Α.Σ.Π.
- συμμετέχουν δια των αρμοδίων οργανικών τους μονάδων στα Συντονιστικά Τοπικά Όργανα των οικείων Δήμων και στα Συντονιστικά Όργανα Πολιτικής Προστασίας των οικείων Περιφερειακών Ενοτήτων, στο πλαίσιο αμοιβαίας ενημέρωσης και συνεργασίας,
- εξασφαλίζουν την ετοιμότητα του προσωπικού και των μέσων που διαθέτουν για την υποστήριξη του έργου των Δήμων και της **Περιφέρειας Στερεάς Ελλάδας** στην αντιμετώπιση εκτάκτων αναγκών και τη διαχείριση των συνεπειών από την εκδήλωση σεισμού, εφόσον τούτο κριθεί αναγκαίο,
- συμβάλλουν δια των αρμοδίων Δ/σεων Πολιτικής Προστασίας στην ενημέρωση των Δήμων για ζητήματα που αφορούν το σχεδιασμό και τις δράσεις Πολιτικής Προστασίας για την αντιμετώπιση κινδύνων από την εκδήλωση σεισμών, που εκδίδονται από την Γ.Γ.Π.Π.,
- συμβάλλουν στην ενημέρωση του κοινού, με βάση τις οδηγίες και το έντυπο και ηλεκτρονικό υλικό της Γενικής Γραμματείας Πολιτικής Προστασίας,
- καταρτίζουν και τηρούν επικαιροποιημένο κατάλογο του προσωπικού και των μέσων της Αποκεντρωμένης Διοίκησης που είναι άμεσα διαθέσιμα, εφόσον συντρέχουν λόγοι για την αντιμετώπιση εκτάκτων αναγκών από την εκδήλωση σεισμού.
- καταρτίζουν και τηρούν επικαιροποιημένο κατάλογο (μητρώο) υπαλλήλων της Αποκεντρωμένης Διοίκησης που συνδράμουν το έργο της Γενικής Διεύθυνσης Αποκατάστασης Επιπτώσεων Φυσικών Καταστροφών (Γ.Δ.Α.Ε.Φ.Κ.).
- συντάσσουν ή επικαιροποιούν τα μνημόνια ενεργειών για την αντιμετώπιση εκτάκτων αναγκών από σεισμούς, δια των Δ/σεων Πολιτικής Προστασίας των Αποκεντρωμένων Διοικήσεων, προκειμένου να συμβάλουν με το προσωπικό και των μέσα της Αποκεντρωμένης Διοίκησης στην αντιμετώπιση εκτάκτων αναγκών και τη διαχείριση των συνεπειών από την εκδήλωση σεισμών, εφόσον τούτο κριθεί απαραίτητο.

Οι Συντονιστές Αποκεντρωμένων Διοικήσεων, στα πλαίσια των αρμοδιοτήτων τους για την αντιμετώπιση εκτάκτων αναγκών που μπορεί να προκύψουν από σεισμούς (Ν. 3013/2002 – ΦΕΚ 102/Α΄/2002), κατά κανόνα δρομολογούν άμεσα δράσεις που συνδέονται με:

- την κινητοποίηση των Δ/σεων Πολιτικής Προστασίας για την εξασφάλιση της επικοινωνίας με τους επιχειρησιακά εμπλεκόμενους φορείς (**Περιφέρεια Στερεάς Ελλάδας**, Δήμοι, ΕΛ.ΑΣ.,

Π.Σ., κλπ.),

- τη συμβολή του προσωπικού και των μέσων της Αποκεντρωμένης Διοίκησης στην αντιμετώπιση εκτάκτων αναγκών και τη διαχείριση των συνεπειών από την εκδήλωση σεισμών, εφόσον τούτο κριθεί απαραίτητο,
- την ενημέρωση του Γενικού Γραμματέα Πολιτικής Προστασίας για την εκδήλωση καταστροφικών φαινομένων, καθώς και για τις επιπτώσεις τους,
- την υποστήριξη του έργου της ΓΔΑΕΦΚ στον έλεγχο κτιρίων, εφόσον συντρέχουν λόγοι, με τη διάθεση του τεχνικού και διοικητικού προσωπικού των Τομέων Αποκατάστασης, καθώς και μέσων μετακίνησης
- τη συμμετοχή στα ΣΟΠΠ των Περιφερειακών Ενοτήτων και στα ΣΤΟ των Δήμων που συνεδριάζουν σε περιπτώσεις εκτάκτων αναγκών που προκαλούνται από σεισμούς.

7.1 Μνημόνια ενεργειών

Με ευθύνη των Δ/νσεων Πολιτικής Προστασίας των Αποκεντρωμένων Διοικήσεων, οι Αποκεντρωμένες Διοικήσεις θα προχωρήσουν στη σύνταξη ή επικαιροποίηση μνημονίου ενεργειών για την άμεση απόκριση και διευκόλυνση του έργου τους.

Το μνημόνιο ενεργειών αποτελεί ένα απλό έγγραφο μη εμπιστευτικού χαρακτήρα στο οποίο δίδονται, σε επίπεδο Αποκεντρωμένης Διοίκησης, με σαφήνεια απαντήσεις στα πέντε ερωτήματα (ποιος, τι, πότε, που, γιατί), που αναφέρονται στην παρ. Β του Παραρτήματος ΣΤ του Σχεδίου Ξενοκράτης (ΦΕΚ 423/Β΄/2003).

Στα πλαίσια αυτά στο μνημόνιο ενεργειών, την ευθύνη σύνταξης του οποίου έχουν οι ανωτέρω, θα περιγράφονται τα ακόλουθα:

- ονομαστική κατάσταση των υπευθύνων για την υλοποίηση των δράσεων Πολιτικής Προστασίας σε επίπεδο Αποκεντρωμένης Διοίκησης που συνδέονται με την αντιμετώπιση κινδύνων από την εκδήλωση σεισμών, καθώς και των αναπληρωτών τους, με τα στοιχεία επικοινωνίας τους (ονοματεπώνυμο, τίτλος, θέση, ιδιότητα / ειδικότητα, τηλέφωνα, φαξ),
- κατάλογος των επιχειρησιακά έτοιμων μέσων που διαθέτει η Αποκεντρωμένη Διοίκηση για την υλοποίηση των δράσεων Πολιτικής Προστασίας (μηχανήματα έργων, οχήματα μεταφοράς προσωπικού, κλπ) που συνδέονται με την αντιμετώπιση κινδύνων από την εκδήλωση σεισμών.

Αντίγραφο του μνημονίου ενεργειών (συμπεριλαμβανομένου καταλόγου με τηλέφωνα επικοινωνίας των επιχειρησιακά υπευθύνων σε καταστάσεις έκτακτης ανάγκης) για λόγους άμεσης κινητοποίησης πρέπει να κοινοποιείται στις Διοικήσεις των Πυροσβεστικών Υπηρεσιών και των υπηρεσιών της ΕΛ.ΑΣ. που εδρεύουν εντός των διοικητικών τους ορίων.

ΜΕΡΟΣ 8

ΔΡΑΣΕΙΣ ΕΘΕΛΟΝΤΙΚΩΝ ΟΡΓΑΝΩΣΕΩΝ

8.1 Εθελοντικές Οργανώσεις - Ειδικευμένοι Εθελοντές Πολιτικής Προστασίας

Σε περιπτώσεις εκτάκτων αναγκών από την εκδήλωση σεισμών οι εθελοντικές οργανώσεις που είναι ενταγμένες στο μητρώο της Γενικής Γραμματείας Πολιτικής Προστασίας και διέπονται από τα προβλεπόμενα στο Ν.3013/2002 (όπως αυτός έχει τροποποιηθεί και ισχύει με το Ν.4249/14), μπορούν να αναλαμβάνουν δράσεις πολιτικής προστασίας προς υποβοήθηση του έργου των Δήμων και της **Περιφέρειας Στερεάς Ελλάδας**, όπως αυτό προσδιορίζεται στα Μέρη V και VI του παρόντος, αντίστοιχα.

Οι Εθελοντικές Οργανώσεις που μπορούν να ενταχθούν στο ανωτέρω μητρώο είναι νομικά πρόσωπα ή ενώσεις προσώπων μη κερδοσκοπικού χαρακτήρα, καθώς και ομάδες προσώπων που από τη συστατική τους πράξη προκύπτει ότι δραστηριοποιούνται στο πλαίσιο των ΟΤΑ, των οποίων ο σκοπός επικεντρώνεται σε δράσεις πολιτικής προστασίας, όπως προκύπτει από το καταστατικό τους. Για την ένταξη Ε.Ο. στο ανωτέρω μητρώο απαιτείται η ένταξη μέρους ή του συνόλου των μελών της ως εθελοντών πολιτικής προστασίας με ονομαστικό κατάλογο αυτών με τις προϋποθέσεις του νόμου.

Οι Εθελοντικές Οργανώσεις κατατάσσονται σε μία ή περισσότερες από τις εξής κατηγορίες δράσεων:

- α) δασοπροστασία (επιτήρηση των δασικών οικοσυστημάτων κατά την αντιπυρική περίοδο, καθαρισμοί της βλάστησης για τη μείωση του κινδύνου),
- β) δασοπυρόσβεση,
- γ) έρευνα και διάσωση,
- δ) πρώτες βοήθειες,
- ε) Παροχή βοήθειας σε περιπτώσεις έκτακτων αναγκών πολιτικής προστασίας,
- στ) οργάνωση και λειτουργία χώρων συγκέντρωσης πληθυσμού μετά από καταστροφές/αρωγή στους πληγέντες μετά από καταστροφές,
- ζ) τηλεπικοινωνίες (αδειούχοι ραδιοερασιτέχνες),
- η) οριζόντιες δράσεις ενημέρωσης- ευαισθητοποίησης πολιτών.

Τονίζεται ότι οι δράσεις των εθελοντικών οργανώσεων που είναι ενταγμένες στο μητρώο της Γενικής Γραμματείας Πολιτικής Προστασίας καθορίζονται στην απόφαση ένταξής τους και ότι για να είναι ουσιαστική η προσφορά τους, πρέπει οι δράσεις που αναλαμβάνουν να αποτελούν μέρος των επιχειρησιακών αναγκών που καθορίζονται μέσα από τα Συντονιστικά Όργανα Πολιτικής Προστασίας (ΣΟΠΠ) των Περιφερειακών Ενοτήτων ή τα Συντονιστικά Τοπικά Όργανα (ΣΤΟ) των Δήμων.

Το Μητρώο Ε.Ο της Γ.Γ.Π.Π. αριθμεί 382 ενεργές ομάδες πανελλαδικά με πάνω από 8000

μέλη που δραστηριοποιούνται στο πλαίσιο της Πολιτικής Προστασίας.

Ο συντονισμός των εθελοντικών ομάδων που αναλαμβάνουν δράσεις, όπως αυτές έχουν προσδιοριστεί σε συνεδριάσεις του ΣΟΠΠ, γίνεται από τη Δ/ση Πολιτικής Προστασίας της Περιφέρειας, ή από το Τμήμα Πολιτικής Προστασίας της οικείας Περιφερειακής Ενότητας, εφόσον έχει εξουσιοδοτηθεί για τον σκοπό αυτό.

Υπενθυμίζεται ότι βάσει του άρθρου 119 παρ.2 του Ν.4249/2014, οι ενταγμένες Εθελοντικές Οργανώσεις Πολιτικής Προστασίας παραμένουν στο καθεστώς που ίσχυε έως ότου ολοκληρωθεί η πιστοποίηση και ένταξη στο Μητρώο Εθελοντών με τη διαδικασία και μέσα στις προθεσμίες που προβλέπονται στις παρ. 3 και 4 του ίδιου άρθρου.

Σε ότι αφορά θέματα ασφαλιστικής κάλυψης και αστικής ευθύνης των Εθελοντικών Οργανώσεων Πολιτικής Προστασίας, αναφορικά με την εφαρμογή του άρθρου 118 (14Ι) του Ν. 4249/2014 (ΦΕΚ 73 Α΄), το Νομικό Συμβούλιο του Κράτους (Ν.Σ.Κ.) γνωμοδότησε ότι: *Η διάταξη του άρθρου 118 (14Ι) του Ν. 4249/2014 (ΦΕΚ 73 Α΄) έχει άμεση νομική ισχύ για τους ήδη ενταγμένους εθελοντές, ως προς την ασφαλιστική κάλυψη και την αστική ευθύνη αυτών.*

8.2 Κατ' εξαίρεση οδήγηση κρατικών αυτοκινήτων από ιδιώτες και μέλη εθελοντικών οργανώσεων για την αντιμετώπιση εκτάκτων αναγκών από την εκδήλωση σεισμών

Θέματα σχετικά με την έγκριση κατ' εξαίρεση οδήγησης Κρατικών Αυτοκινήτων από ιδιώτες για την αντιμετώπιση εκτάκτων αναγκών από την εκδήλωση σεισμών ρυθμίζονται με το 713/18189/09.06/2015 έγγραφο του Υπουργείου Εσωτερικών (ΑΔΑ: ΩΟ68465ΦΘΕ – ΑΝ8).

Ειδικότερα, σύμφωνα και με το άρθρο 47 παρ. 6 του Ν.4250/2014 με απόφαση του οικείου Συντονιστή Αποκεντρωμένης Διοίκησης επιτρέπεται η παροχή έγκρισης για κατ' εξαίρεση οδήγηση οχημάτων που ανήκουν στην **Περιφέρεια Στερεάς Ελλάδας** και τους Δήμους από ιδιώτες, σε εξαιρετικές περιπτώσεις, για την αντιμετώπιση φυσικών ή άλλων καταστροφών και μόνον εφόσον έχουν την απαιτούμενη κατά περίπτωση άδεια οδήγησης και προσφέρουν τις υπηρεσίες τους, χωρίς την καταβολή οποιασδήποτε αμοιβής, αποζημίωσης ή επιδόματος. Η απόφαση αυτή ισχύει με την αναβλητική αίρεση της επέλευσης του κινδύνου ή της ύπαρξης της ανάγκης και για όσο χρόνο ο κίνδυνος ή η ανάγκη υφίσταται, σε καμία δε περίπτωση η ισχύς δεν μπορεί να υπερβαίνει τις τριάντα (30) ημέρες.

ΜΕΡΟΣ 9

ΔΙΑΘΕΣΗ ΕΠΙΠΛΕΟΝ ΠΟΡΩΝ (ΑΝΘΡΩΠΙΝΟΥ ΔΥΝΑΜΙΚΟΥ ΚΑΙ ΜΕΣΩΝ)

9.1 Αιτήματα Συνδρομής – Διάθεση επιπλέον πόρων

Αιτήματα συνδρομής από Δήμους που υποβάλλονται στο Κέντρο Επιχειρήσεων Πολιτικής Προστασίας (ΚΕΠΠ/ΕΣΚΕ) για την αντιμετώπιση εκτάκτων αναγκών και την άμεση διαχείριση συνεπειών τους από την εκδήλωση σεισμών, αναλόγως του είδους των αιτούμενων πόρων,

προωθούνται προς την **Περιφέρεια Στερεάς Ελλάδας** (προκειμένου για διαθέσιμους πόρους της Περιφέρειας), προς όμορους Δήμους (προκειμένου για διαθέσιμους πόρους των Δήμων) ή/και προς τα Κέντρα Επιχειρήσεων των λοιπών επιχειρησιακά εμπλεκόμενων Φορέων (ΕΛ.ΑΣ., ΛΣ-ΕΛΑΚΤ, ΕΚΑΒ, ΔΕΔΔΗΕ, ΓΕΕΘΑ/ΕΘΚΕΠΙΧ, κλπ), σύμφωνα με τα οριζόμενα στο αρθ. 27, Ν. 3536/2007 (ΦΕΚ 42/Α΄/2007).

Αιτήματα συνδρομής από Περιφέρειες που υποβάλλονται στο Κέντρο Επιχειρήσεων Πολιτικής Προστασίας (ΚΕΠΠ/ΕΣΚΕ) για την αντιμετώπιση εκτάκτων αναγκών και την άμεση διαχείριση συνεπειών τους από την εκδήλωση σεισμών, αναλόγως του είδους των αιτούμενων πόρων, προωθούνται προς τους οικείους Δήμους (προκειμένου για διαθέσιμους πόρους των Δήμων), ή/και προς τα Κέντρα Επιχειρήσεων των λοιπών επιχειρησιακά εμπλεκόμενων Φορέων (ΕΛ.ΑΣ., ΛΣ-ΕΛΑΚΤ, ΕΚΑΒ, ΔΕΔΔΗΕ, ΓΕΕΘΑ/ΕΘΚΕΠΙΧ, κλπ), σύμφωνα με τα οριζόμενα στο αρθ. 27, Ν. 3536/2007 (ΦΕΚ 42/Α΄/2007).

Νοείται ότι αιτήματα που αρχικά υποβάλλονται τηλεφωνικά, θα πρέπει να ακολουθούνται με την αποστολή σχετικού εγγράφου.

Επισημαίνεται ότι το κόστος της προκύπτουσας δαπάνης στο πλαίσιο της διάθεσης πόρων για την αντιμετώπιση εκτάκτων αναγκών, καλύπτεται είτε από το φορέα διάθεσή τους, είτε από το φορέα υποδοχής τους ο οποίος και υπέβαλε το αρχικό αίτημα. Νοείται ότι στην περίπτωση που ο φορέας διάθεσης των πόρων αξιώνει την καταβολή του κόστους της ανωτέρω δαπάνης από τον φορέα υποδοχής, θα πρέπει να έχει προηγηθεί σχετική ενημέρωση και αποδοχή του κόστους από τον φορέα υποδοχής.

Σε περιπτώσεις που λόγω των επιχειρησιακών τους αναγκών κρίνεται από τους εμπλεκόμενους φορείς σε επίπεδο Κεντρικής Διοίκησης ότι το δυναμικό και τα μέσα για την αντιμετώπιση εκτάκτων αναγκών και τη διαχείριση των συνεπειών τους σε εθνικό επίπεδο δεν επαρκούν, δύνανται να υποβάλουν αίτημα διεθνούς συνδρομής στη Γενική Γραμματεία Πολιτικής Προστασίας, ως αρμόδια αρχή για τον συντονισμό παροχής βοήθειας από και προς άλλες χώρες (Ν. 3013/2002, Ν. 3536/2007).

Τα αιτήματα για διεθνή συνδρομή θα πρέπει να υποβάλλονται εγκαίρως δια του Κέντρου Επιχειρήσεων Πολιτικής Προστασίας (ΚΕΠΠ/ΕΣΚΕ) στη Γενική Γραμματεία Πολιτικής Προστασίας για τη διασφάλιση της καλύτερης δυνατής αξιοποίησης των διατιθέμενων από άλλες χώρες δυναμικού και μέσων. Σημειώνουμε ότι στα αιτήματα θα πρέπει να περιγράφονται αναλυτικά τα αιτούμενα μέσα (τύπος, αριθμός) καθώς και ο επιχειρησιακός χώρος δράσης τους. Τα αιτούμενα μέσα, μετά την είσοδό τους στη χώρα, εντάσσονται στις δυνάμεις του αιτούντος, ο οποίος και αναλαμβάνει τον επιχειρησιακό συντονισμό τους.

Σημειώνεται ότι το Λιμενικό Σώμα-Ελληνική Ακτοφυλακή, μεταξύ των άλλων δράσεων πολιτικής προστασίας, δύναται να εξασφαλίσει τα απαιτούμενα πλωτά μέσα, μετά από σχετική αίτηση των επιχειρησιακά εμπλεκόμενων φορέων μέσω του ΕΣΚΕ/ΚΕΠΠ, για τη μεταφορά προσωπικού, μέσων και εφοδίων για την κάλυψη εκτάκτων αναγκών από την εκδήλωση σεισμών (ΠΔ 13/2018, ΦΕΚ 26/Α΄/2018, ΚΥΑ 1329.1/53/2002, ΦΕΚ 1482/Β΄/2002).

Επίσης, οι Ένοπλες Δυνάμεις δύνανται να συμβάλουν στην αντιμετώπιση εκτάκτων αναγκών και την άμεση/βραχεία διαχείριση συνεπειών από την εκδήλωση σεισμών, μετά από σχετικά αιτήματα των επιχειρησιακά εμπλεκόμενων φορέων μέσω ΚΕΠΠ/ΓΓΠΠ, (Σχέδιο «ΞΕΝΟΚΡΑΤΗΣ» / Απρ2016/ΓΕΕΘΑ/Α6, Φ.595 / 231238 / Σ.779 / 22-5-2014 έγγραφο του ΓΕΕΘΑ / Δνση Α6) ως ακολούθως:

- Συνδρομή με οχήματα ή εναέρια μέσα για απομάκρυνση προσωπικού που κινδυνεύει από την εκδήλωση σεισμού μετά από αίτημα του ΣΟΠΠ ή της ΓΓΠΠ.
- Διάθεση των απαραίτητων εναέριων μέσων, για μεταφορές δυνάμεων - υλικών και διακομιδές απωλειών υγείας
- Διάθεση προσωπικού, μέσων, υλικών και εφοδίων και προώθησή τους στις πληγείσες περιοχές για την αντιμετώπιση εκτάκτων αναγκών, σύμφωνα με τα καθοριζόμενα στο σχέδιο ΓΕΕΘΑ / «Ξενοκράτης», καθώς και των τμημάτων «ΔΕΥΚΑΛΙΩΝ» (Παράρτημα «Ζ» στο σχέδιο ΓΕΕΘΑ / «Ξενοκράτης») όπου αυτό απαιτείται.

9.2 Μνημόνια συνεργασίας με ιδιωτικούς φορείς – κατάρτιση μητρώου εργοληπτών για την αντιμετώπιση εκτάκτων αναγκών

Οι Δήμοι και η **Περιφέρεια Στερεάς Ελλάδας** στο πλαίσιο της εξασφάλισης επιπλέον πόρων από ιδιωτικούς φορείς για την ενίσχυση του έργου τους στην αντιμετώπιση εκτάκτων αναγκών και την άμεση διαχείριση των συνεπειών από την εκδήλωση σεισμών, δύνανται να καταρτίζουν εκ των προτέρων μνημόνια συνεργασίας με την μορφή Μητρώου Εργοληπτών, οι οποίοι αποδέχονται να παρέχουν μέσα, εξοπλισμό ή υπηρεσίες, σύμφωνα με τους όρους που θέτει ο Δήμος ή η Περιφέρεια.

Για το σκοπό αυτό, η Δ/ση Πολιτικής Προστασίας της **Περιφέρειας Στερεάς Ελλάδας** ή οι αρμόδιες υπηρεσίες της Περιφέρειας Στερεάς Ελλάδας (Δ/σεις Τεχνικών έργων, Δ/σεις Οικονομικών, κλπ) και σε συνεργασία με τα Γραφεία Πολιτικής Προστασίας των Δήμων ή οι αρμόδιες υπηρεσίες των Δήμων (Τεχνικές Υπηρεσίες, Οικονομικές Υπηρεσίες, κλπ) σε συνεργασία με τα Γραφεία Πολιτικής Προστασίας των Δήμων, δύνανται να προχωρήσουν κατόπιν σχετικών εγκρίσεων από τις αρμόδιες επιτροπές (Εκτελεστική, Οικονομική Επιτροπή, κλπ) σε δημόσια πρόσκληση εκδήλωσης ενδιαφέροντος για την κατάρτιση μητρώου εργοληπτών (εταιρείες - φυσικά πρόσωπα) που θα διαθέτουν τα κατάλληλα μέσα (οχήματα, μηχανήματα έργου, κλπ) και θα έχουν την δυνατότητα άμεσης επέμβασης από την στιγμή ειδοποίησής τους για την αντιμετώπιση εκτάκτων αναγκών από καταστροφές στην περιοχή αρμοδιότητας της **Περιφέρειας Στερεάς Ελλάδας** ή του Δήμου αντίστοιχα.

Έχοντας υπόψη τις διαδικασίες κατάρτισης μητρώου εργοληπτών για την αντιμετώπιση εκτάκτων αναγκών από φυσικές, τεχνολογικές και λοιπές καταστροφές, όπως αυτές μας έχουν γνωστοποιηθεί από ορισμένες Περιφέρειες και για την υποβοήθηση των Περιφερειών και των Δήμων στην κατάρτισή τους, αναφέρονται ενδεικτικά τα βήματα δημιουργίας τους:

- Κατάρτιση πίνακα ωρομίσθιας αποζημίωσης χρήσης μηχανημάτων έργου, σε τιμές συνήθους εργασίας, που προκύπτει μέσω συνεργασίας της Αυτοτελούς Δ/σης Πολιτικής Προστασίας της **Περιφέρειας Στερεάς Ελλάδας** με την Δ/ση Τεχνικών Έργων της Περιφέρειας.
- Απόφαση της Εκτελεστικής Επιτροπής της **Περιφέρειας Στερεάς Ελλάδας** με θέμα «Έγκριση αποζημίωσης χρήσης μηχανημάτων έργου σε έκτακτες ανάγκες»
- Απόφαση της Οικονομικής Επιτροπής της Περιφέρειας **Στερεάς Ελλάδας**, με θέμα: «Έγκριση αποζημίωσης χρήσης μηχανημάτων έργου σε έκτακτες ανάγκες»
- Πρόσκληση εκδήλωσης ενδιαφέροντος: συντάσσεται από την Αυτοτελή Δ/ση Πολιτικής Προστασίας της Περιφέρειας **Στερεάς Ελλάδας**, είναι ανοικτή σε ημερομηνίες. Οι ενδιαφερόμενοι καταθέτουν φάκελο με δικαιολογητικά στην Αυτοτελή Δ/ση Πολιτικής Προστασίας της Περιφέρειας **Στερεάς Ελλάδας**
- Κατάρτιση Μητρώου (Πίνακας) Εργοληπτών, από την Αυτοτελή Δ/ση Πολιτικής Προστασίας, διάθεσης μηχανημάτων και προσωπικού για την αντιμετώπιση εκτάκτων αναγκών από φυσικές, τεχνολογικές και λοιπές καταστροφές στην περιοχή ευθύνης της Περιφέρειας **Στερεάς Ελλάδας**.

Το Μητρώο Εργοληπτών για την αντιμετώπιση εκτάκτων αναγκών από φυσικές, τεχνολογικές και λοιπές καταστροφές εγκρίνεται από την Οικονομική Επιτροπή και επικαιροποιείται όταν προστίθενται νέοι Εργολήπτες καθώς και όταν προστίθενται νέες τιμές μηχανημάτων. Στην περίπτωση νέων τιμών οι Εργολήπτες υποβάλουν νέα Υπεύθυνη Δήλωση ότι αποδέχονται τις τιμές του Μητρώου.

Η ανωτέρω διαδικασία κατάρτισης μητρώου εργοληπτών, νοείται ότι δύναται να εφαρμοστεί κατ αναλογία και στους Δήμους.

Επισημαίνεται ότι τα μνημόνια συνεργασίας με ιδιωτικούς φορείς για την εξασφάλιση επιπλέον πόρων προς ενίσχυση του έργου τους, έχουν το χαρακτήρα (εκ μέρους της Περιφέρειας ή του Δήμου) πρότασης-πρόσκλησης εκδήλωσης ενδιαφέροντος για την παροχή συγκεκριμένων υπηρεσιών και αποδοχής εκ μέρους των ενδιαφερομένων. Η σύναψη της σχετικής σύμβασης αποτελεί δικαιοπραξία, της οποίας τα αποτελέσματα εξαρτώνται από γεγονός μελλοντικό και αβέβαιο και επέρχονται μόλις συμβεί το γεγονός (πλήρωση της αίρεσης),(άρθ.201 ΑΚ.).

Για ζητήματα που αναφέρονται στην ανωτέρω διαδικασία, σχετικά είναι τα 2/52145/0026/01 07- 2014 (ΑΔΑ: 7ΡΝΩΗ-ΨΟ2) και 2/86104/0026/11-09-2017 έγγραφα του Γενικού Λογιστηρίου του Κράτους, τα οποία έχουν αποσταλεί συνημμένα μαζί με όλη τη σχετική αλληλογραφία με το 6748/09- 10-2017 έγγραφό μας.

Συμπληρωματικά προς τα ανωτέρω σας γνωρίζουμε ότι η Δ/ση Σχεδιασμού και Αντιμετώπισης Εκτάκτων Αναγκών της Γ.Γ.Π.Π. προς υποβοήθηση του έργου της **Περιφέρειας Στερεάς Ελλάδας**, αποστέλλει ανά τρίμηνο τα στοιχεία του Μητρώου Μηχανημάτων Έργων όλης της Χώρας (δημόσια και ιδιωτικά), ανά Περιφερειακή Ενότητα και ανά Είδος Μηχανήματος έργου χωριστά για κάθε φορέα, όπως αυτά κοινοποιούνται στη Δ/σή μας από τη Δ/ση Ποιότητας και Τυποποίησης (Δ22), της Γενικής Διεύθυνσης Προδιαγραφών Μητρώων και Απαλλοτριώσεων7

(πρώην Διεύθυνση Μητρώων (Δ13) της Γενικής Δ/σης Τεχνικής Υποστήριξης) της Γενικής Γραμματείας Υποδομών του Υπουργείου Υποδομών & Μεταφορών. Ειδικότερα στο εν λόγω Μητρώο Μηχανημάτων Έργων καταγράφονται στοιχεία που αφορούν το είδος, το εργοστάσιο, τον τύπο του Μ.Ε., κ.λ.π. ανά Περιφερειακή Ενότητα.

Τέλος, επισημαίνεται ότι τα μνημόνια συνεργασίας με ιδιωτικούς φορείς για την εξασφάλιση επιπλέον πόρων, δεν συντρέχει λόγος να κοινοποιηθούν στις Διοικήσεις των Πυροσβεστικών Υπηρεσιών και των υπηρεσιών της ΕΛ.ΑΣ. που εδρεύουν εντός των διοικητικών τους ορίων, δεδομένου ότι αφορά εσωτερικές λειτουργίες των ΟΤΑ.

9.3 Κήρυξη περιοχών σε Κατάσταση Έκτακτης Ανάγκης Πολιτικής Προστασίας συντονισμός φορέων

Η κήρυξη περιοχών σε Κατάσταση Έκτακτης Ανάγκης Πολιτικής Προστασίας από την εκδήλωση σεισμών συνδέεται κατά κύριο λόγο

- με τον προσδιορισμό του είδους της καταστροφής, κατά τις διακρίσεις που προβλέπονται στον Σχέδιο ΞΕΝΟΚΡΑΤΗΣ (Παράρτημα Α),
- με τον προσδιορισμό του χρόνου (ημερομηνία εκδήλωσης του καταστροφικού φαινομένου) και του χώρου που εκδηλώθηκε το καταστροφικό φαινόμενο με βάση τη διοικητική του υπαγωγή (πχ. τοπική κοινότητα, δημοτική ενότητα, κλπ),
- με την κινητοποίηση δυναμικού και μέσω με την προσφυγή σε διαδικασίες που είναι απολύτως απαραίτητες για την εξεύρεση επιπλέον πόρων λόγω της κατεπείγουσας ανάγκης οφειλόμενης στην εκδήλωση του καταστροφικού φαινομένου, κατά το οποίο οι ενδιαφερόμενες αναθέτουσες αρχές (**Περιφέρεια Στερεάς Ελλάδας**, Δήμοι) δεν διαθέτουν τους απαραίτητους πόρους (ανθρώπινο δυναμικό και μέσα) για την αντιμετώπιση εκτάκτων αναγκών και τη διαχείριση των συνεπειών από την εκδήλωση σεισμών.

Το θεσμικό πλαίσιο και οι κατευθυντήριες οδηγίες για την κήρυξη περιοχών σε Κατάσταση Έκτακτης Ανάγκης Πολιτικής Προστασίας προσδιορίζονται στο 2300/29-03-2016 έγγραφο της Δ/σης Σχεδιασμού & Αντιμετώπισης Εκτάκτων Αναγκών της ΓΓΠΠ (ΑΔΑ: ΩΜΣΚ465ΦΘΕ-7ΒΞ).

Διευκρινίζεται ότι

- η έκδοση αποφάσεων κήρυξης μιας περιοχής σε Κατάσταση Έκτακτης Ανάγκης Πολιτικής Προστασίας δρομολογείται μετά, ή κατά την διάρκεια εκδήλωσης καταστροφών και όταν το ανθρώπινο δυναμικό και τα μέσα δεν επαρκούν και απαιτούνται δυνάμεις πλέον των διατιθέμενων υπό κανονικές συνθήκες, προκειμένου να αντιμετωπιστούν οι συνέπειες από την εκδήλωση του καταστροφικού φαινομένου (άρθρο 2, παρ. 4β' του Ν.3013/2002). Δηλαδή η εφαρμογή του άρθρου 8δ' του Ν. 3013/2002, όπως έχει τροποποιηθεί και ισχύει, έχει θεσμική βάση σε συντελεσθείσες, ή εν εξελίξει καταστροφές,
- η κήρυξη μιας περιοχής σε Κατάσταση Έκτακτης Ανάγκης Πολιτικής Προστασίας, σύμφωνα με το άρθρο 8 παρ. 1δ' του Ν.3013/2002, δεν συνδέεται με την διαδικασία οριοθέτησης μιας περιοχής ως πληγείσας από σεισμό (σεισμόπληκτη) και δεν αποτελεί προϋπόθεση για την

ενεργοποίηση ειδικότερων νομοθετικών ρυθμίσεων σχετικών με την καταβολή αποζημιώσεων και δανείων σε πληγέντες. Η διαδικασία για την οριοθέτηση μιας περιοχής ως πληγείσας από σεισμό (σεισμόπληκτη) δρομολογείται ανεξάρτητα και περιγράφεται αναλυτικά στην παράγραφο 12.4 του παρόντος.

- Κατά την διάρκεια εξέλιξης του καταστροφικού φαινομένου, η διαδικασία έκδοσης αποφάσεων για την κήρυξη περιοχών σε Κατάσταση Έκτακτης Ανάγκης Πολιτικής Προστασίας από τον Γενικό Γραμματέα Πολιτικής Προστασίας δύναται να υλοποιείται καταρχήν μετά από προφορικό αίτημα των αρμοδίων Αποκεντρωμένων Οργάνων Πολιτικής Προστασίας (Δήμαρχος, Περιφερειάρχης Στ.Ελλάδας / Περιφερειακός Συντονιστής Π.Π) και σχετικής προφορικής αποδοχής του από τον Γενικό Γραμματέα Πολιτικής Προστασίας, προκειμένου να εξευρεθούν άμεσα οι πόροι (ανθρώπινο δυναμικό και μέσα) που απαιτούνται για την άμεση αντιμετώπιση των εκτάκτων αναγκών. Εν συνεχεία ακολουθεί σχετική αλληλογραφία μεταξύ των φορέων που υποβάλλουν το αίτημα και της ΓΓΠΠ, προκειμένου να εκδοθεί η σχετική απόφαση.

9.4 Πληρωμή δαπανών στο πλαίσιο δράσεων πολιτικής προστασίας

Θέματα που αφορούν το θεσμικό πλαίσιο που διέπει τη διαδικασία πληρωμής δαπανών Πολιτικής Προστασίας σε επίπεδο ΟΤΑ μετά τη δημοσίευση του Ν. 4412/2016 (ΦΕΚ/τ. Α' / 147), αναφέρονται αναλυτικά στο 6748/9-10-2017 έγγραφο της Δ/σης Σχεδιασμού & Αντιμετώπισης Εκτάκτων Αναγκών της ΓΓΠΠ.

Ειδικότερα, σύμφωνα με το 2/86104/0026/11-09-2017 έγγραφο του Γενικού Λογιστηρίου του Κράτους (ΓΛΚ), κατ' ουσίαν εξακολουθούν να ισχύουν οι προϋποθέσεις που ορίζονταν στο 2/52145/0026/01-07-2014 έγγραφο του Γενικού Λογιστηρίου του Κράτους με ΑΔΑ.:7ΡΝΩΗ-ΨΟ2, στην περίπτωση προσφυγής στη διαδικασία της διαπραγμάτευσης χωρίς προηγούμενη δημοσίευση όταν για λόγους κατεπείγουσας ανάγκης δεν είναι δυνατή η τήρηση των προβλεπόμενων προθεσμιών.

Ακόμη εξακολουθούν να ισχύουν τα διαλαμβανόμενα στο 2/52145/0026/01-07-2014 έγγραφο του Γενικού Λογιστηρίου του Κράτους για δαπάνες που πραγματοποιούνται εκτάκτως, καθώς και για τις λοιπές δαπάνες του άρθρου 9 του Π.Δ. 80/16, στις οποίες ρητά προβλέπονται και οι δαπάνες πολιτικής προστασίας (άρθ. 9 παρ.4 του Π.Δ. 80/16), για τις οποίες αναλαμβάνεται η υποχρέωση και δεσμεύεται η απαραίτητη πίστωση αμέσως μετά την παραλαβή του σχετικού λογαριασμού, οπότε και δεσμεύεται η σχετική πίστωση.

Στο πλαίσιο αυτό και έχοντας υπόψη τα 2/52145/0026/1-7-2014 και 2/86104/0026/11-09-2017 έγγραφα του Γενικού Λογιστηρίου του Κράτους, καθώς και το 48852/2014/19-05-2015 (ορθή επανάληψη 05-06-2015) έγγραφο της Δ/σης Οικονομικών Τ.Α του Υπουργείου Εσωτερικών, προκύπτει ότι το θεσμικό πλαίσιο που διέπει την πληρωμή δαπανών Πολιτικής Προστασίας των Περιφερειών ισχύει κατ' αναλογία και στους Δήμους.

Επομένως οι οδηγίες και διευκρινήσεις που παρασχέθηκαν με το υπ. αριθμ.

2/52145/0026/01-07- 2014 έγγραφο του Γενικού Λογιστηρίου του Κράτους με Α.Δ.Α.: 7ΡΝΩΗ-ΨΟ2 εξακολουθούν να ισχύουν για τις Περιφέρειες και κατ' αναλογία και για τους Δήμους.

Περαιτέρω με το υπ αρθ. 2/86104/0026/11-09-2017 έγγραφο του Γενικού Λογιστηρίου του Κράτους διευκρινίζονται θέματα που αφορούν:

- στα νομοθετήματα που καταργήθηκαν με το Ν.4412/2016 και τις ισχύουσες πλέον διατάξεις,
- στη διαδικασία ηλεκτρονικών κληρώσεων βάσει της υπ. αριθ. 15299/17-03-2107 απόφασης του Υπουργού Μεταφορών και Υποδομών,
- στη διαδικασία προσδιορισμού της εκτιμώμενης αξίας,
- και στην καταχώρηση του αριθμού ανάληψης υποχρέωσης στο «ΚΗΜΔΗΣ», η οποία θεωρείται από το Γενικό Λογιστήριο του Κράτους ότι θα πρέπει να πραγματοποιείται αμέσως μετά την έκδοση της σχετικής απόφασης σύμφωνα και με το αρθρ. 10 παρ.1β. της Υ.Α. 57654/23-05-2017 (Β.1781).

Επισημαίνεται ότι οι φορείς μπορούν να ανατρέχουν στην ιστοσελίδα της Ε.Α.Α.ΔΗ.ΣΥ. (Ενιαία Ανεξάρτητη Αρχή Δημοσίων Συμβάσεων) www.eaadhsy.gr, όπου στο πεδίο Νομοθεσία μπορούν να ανακτούν το νόμο 4412/2016, με ενσωματωμένες τις τροποποιήσεις του, καθώς και κατευθυντήριες οδηγίες ως προς την εφαρμογή του.

Επίσης σχετικά με το υπ. αριθ..2/16861/0026 από 31-03-2017 έγγραφο του Γενικού Λογιστηρίου του Κράτους, στο οποίο υπάρχει αναφορά στο υπ.αριθμ. 2/86104/0026/11-09-2017 έγγραφο του Γενικού Λογιστηρίου του Κράτους, διευκρινίζεται ότι η σχετική αναφορά, αφορά το θεσμικό πλαίσιο που διέπει την πληρωμή δαπανών για την επείγουσα διαχείριση συμβάντων με επικίνδυνα απόβλητα, στα πλαίσια εφαρμογής της ΚΥΑ 62952/5384/2016 (ΦΕΚ 4326Β/30-12-2017).

Συμπερασματικά, για την πληρωμή εκτάκτων δαπανών που προκύπτουν από απρόβλεπτα γεγονότα όπως φυσικές, τεχνολογικές και λοιπές καταστροφές και όταν δεν είναι δυνατή η τήρηση των προθεσμιών που προβλέπονται από άλλες διαγωνιστικές διαδικασίες, υπάρχουν διαθέσιμα δύο «εργαλεία».

Το πρώτο εργαλείο είναι η διαδικασία της διαπραγμάτευσης, χωρίς προηγούμενη δημοσίευση, του άρθρου 32 του Ν 4412/2016, το οποίο ακολουθείται για δημόσιες συμβάσεις έργων, προμηθειών και υπηρεσιών.

Το δεύτερο εργαλείο είναι το ΠΔ 80/16 (άρθρο 9), σύμφωνα με το οποίο η ανάληψη υποχρέωσης και η δέσμευση της απαραίτητης πίστωσης για τις δαπάνες που δεν μπορούν να προβλεφθούν (πχ δαπάνες πολιτικής προστασίας), αναλαμβάνονται αμέσως μετά τη γνωστοποίηση του ύψους της οφειλής πχ της παραλαβής του σχετικού λογαριασμού (ΓΛΚ 2/86104/0026/11-9-17). Οι οικονομικές εγκρίσεις δηλαδή που απαιτούνται γίνονται απολογιστικά.

Επισημαίνεται ότι το άρθρο 15 του Π.Δ. 171/87 δεν έχει καταργηθεί ρητά (περ.67 άρθρου 377 του Ν. 4412/2016) από τον Ν.4412/2016 επομένως εξακολουθεί να ισχύει για τους ΟΤΑ Α' βαθμού. (Υπ. Υποδομών Μεταφ. & Δικτ. εγκ.18/ΔΝΣα'/οικ.68559 /Φ.ΕΓΚΥΚΛ./19.10.2016).

Επομένως οι ΟΤΑ Α΄ βαθμού, για δαπάνες μέχρι 5.869,41 €, μπορούν να ακολουθούν τη διαδικασία απευθείας ανάθεσης μικρών έργων κατά εφαρμογή του άρθρου 15 του ΠΔ 171/87 (όπως τροποποιήθηκε με το άρθρο 1 του ΠΔ 229/1999 ΦΕΚ τ.Α΄194). Ωστόσο για την ανάθεση μικρών έργων, όπως αυτά περιγράφονται στο συγκεκριμένο άρθρο του Π.Δ. 171/1987, εφαρμόζονται οι παρ. 5 & 6 του άρθρου 118 του ν. 4412/2016 (διενέργεια δημόσιας κλήρωσης).

9.5 Πρόσληψη εκτάκτου προσωπικού από τους ΟΤΑ για την αντιμετώπιση κατεπειγουσών αναγκών από την εκδήλωση σεισμών

Σύμφωνα με το άρθρο 20 του Ν.2190/1994 και το άρθρο 212 του Ν.3584/2007, όπως αυτά ισχύουν, σε περιπτώσεις εκτεταμένων ζημιών από σεισμούς, πλημμύρες, παγετούς και πυρκαγιές επιτρέπεται η πρόσληψη προσωπικού με σχέση εργασίας ιδιωτικού δικαίου ορισμένου χρόνου από τους Ο.Τ.Α για διάστημα έως οχτώ (8) μήνες από την επέλευση του γεγονότος χωρίς να απαιτείται η προηγούμενη κήρυξη της περιοχής σε Κατάσταση Έκτακτης Ανάγκης Πολιτικής Προστασίας.

Περαιτέρω σύμφωνα με τον προγραμματισμό προσλήψεων έκτακτου προσωπικού έτους 2019 στους ΟΤΑ Α & Β Βαθμού και τα ΝΠΙΔ αυτών προβλέπεται ότι βάσει των διατάξεων της παρ.1α του άρθρου 41 του Ν.4325/2015 το προσωπικό που προσλαμβάνεται για την αντιμετώπιση κατεπειγουσών αναγκών (σεισμοί, πλημμύρες, πυρκαγιές κ.λπ.) με συμβάσεις διάρκειας έως οκτώ μηνών, σύμφωνα με τα οριζόμενα στο άρθρο 20 του Ν.2190/1994 και το άρθρο 212 του Ν.3584/2007 όπως ισχύουν, εξαιρέθηκε από την έγκριση της Επιτροπής της ΠΥΣ 33/2006 όπως ισχύει. Η εξαίρεση αυτή κρίθηκε επιβεβλημένη προκειμένου οι φορείς να μπορούν να αντιμετωπίσουν άμεσα, χωρίς καμία χρονοτριβή, τις ανάγκες που προκύπτουν εξαιτίας των ανωτέρω έκτακτων γεγονότων.

Επιπλέον σύμφωνα με το άρθρ. 41 παρ 2 του Ν. 4325/2015 (ΦΕΚ 47/Α΄/2015) επιτρέπεται η πρόσληψη προσωπικού οποιασδήποτε ειδικότητας με σύμβαση εργασίας ορισμένου χρόνου από τους Ο.Τ.Α. για την αντιμετώπιση κατεπειγουσών εποχικών ή πρόσκαιρων αναγκών, με σύμβαση εργασίας ορισμένου χρόνου της οποίας η διάρκεια δεν υπερβαίνει τους δύο (2) μήνες μέσα σε συνολικό διάστημα δώδεκα (12) μηνών.

9.6 Επίταξη προσωπικών υπηρεσιών για την αντιμετώπιση επείγουσας κοινωνικής ανάγκης από θεομηνία

Θέματα που σχετίζονται με την επίταξη προσωπικών υπηρεσιών και επίταξη κινητών και ακίνητων πραγμάτων για την αντιμετώπιση επείγουσας κοινωνικής ανάγκης από θεομηνία ή ανάγκης που μπορεί να θέσει σε κίνδυνο τη δημόσια υγεία, ρυθμίζονται με το άρθρο 1 του Νόμου 4325/15 (ΦΕΚ 47/Α΄/2015), με ισχύ από την 11η-05-2015, το άρθρο 41 του Ν. 3536/2007 (42/Α΄/2007) και το Ν.Δ.17/1974 (236/Α΄/1974) , όπως τροποποιήθηκαν και ισχύουν .

Σύμφωνα με τα ανωτέρω η επίταξη προσωπικών υπηρεσιών επιτρέπεται αποκλειστικά σε περίπτωση πολέμου ή επιστράτευσης ή επείγουσας κοινωνικής ανάγκης από θεομηνία ή ανάγκης

που μπορεί να θέσει σε κίνδυνο τη δημόσια υγεία.

Οι ανωτέρω διατάξεις εφαρμόζονται κατόπιν απόφασης του Πρωθυπουργού, ύστερα από αιτιολογημένη εισήγηση του Υπουργού στην αρμοδιότητα του οποίου ανήκει η αντιμετώπιση της αιτίας που προκάλεσε ανάγκη από τις αναφερόμενες παραπάνω. Με την απόφαση του Πρωθυπουργού εξουσιοδοτούνται οι Υπουργοί ή ο Περιφερειάρχης **Στερεάς Ελλάδας / Περιφερειακός Συντονιστής Π.Π** να προβαίνουν, με απόφασή τους, σε επίταξη προσωπικών υπηρεσιών (άρθρ. 1 του Ν. 4325/15).

Η Δ/ση Σχεδιασμού & Αντιμετώπισης Εκτάκτων Αναγκών της ΓΓΠΠ, με το 3854/10-06-2015 έγγραφό της, έχει ήδη ενημερώσει σχετικά τις αρμόδιες οργανικές μονάδες Πολιτικής Προστασίας της Περιφέρειας **Στερεάς Ελλάδας** και των Δήμων της χώρας, καθώς και εμπλεκόμενους φορείς σε κεντρικό επίπεδο (Α/ΕΛ.ΑΣ., Α.Π.Σ., Α/Λ.Σ.-ΕΛ.ΑΚΤ., ΕΚΑΒ, κλπ

ΜΕΡΟΣ 10

ΣΥΣΤΗΜΑ ΚΙΝΗΤΟΠΟΙΗΣΗΣ ΠΟΛΙΤΙΚΗΣ ΠΡΟΣΤΑΣΙΑΣ - ΣΥΝΤΟΝΙΣΤΙΚΕΣ ΟΔΗΓΙΕΣ ΥΛΟΠΟΙΗΣΗΣ ΔΡΑΣΕΩΝ ΠΟΛΙΤΙΚΗΣ ΠΡΟΣΤΑΣΙΑΣ

Μετά την εκδήλωση ενός σεισμού οι φορείς πολιτικής προστασίας, στο πλαίσιο των αρμοδιοτήτων τους, κινητοποιούνται άμεσα και δρομολογούν σειρά δράσεων για την αντιμετώπιση εκτάκτων αναγκών και την άμεση/βραχεία διαχείριση των συνεπειών. Προϋπόθεση για την αποτελεσματική απόκριση των φορέων πολιτικής προστασίας της χώρας είναι η συνέργεια, η συνεργασία και η διαλειτουργικότητα σε όλα τα επίπεδα Διοίκησης.

Στο παρόν Μέρος Χ δίνονται συντονιστικές οδηγίες για τη απόκριση όλων των εμπλεκόμενων φορέων για την από κοινού αντιμετώπιση εκτάκτων αναγκών και την άμεση/βραχεία διαχείριση συνεπειών και την εξασφάλιση ενιαίας και συγχρονισμένης δράσης.

10.1 Αυξημένη ετοιμότητα για την αντιμετώπιση κίνδυνων από την εκδήλωση σεισμών

Όπως έχει ήδη αναφερθεί, δεδομένης της αδυναμίας βραχυπρόθεσμης πρόγνωσης σεισμικών φαινομένων, η έγκαιρη προειδοποίηση γενικά δεν έχει εφαρμογή στην περίπτωση του σχεδιασμού αντιμετώπισης κινδύνων από την εκδήλωση σεισμών.

Ωστόσο, ο Γενικός Γραμματέας Πολιτικής Προστασίας δύναται να θέσει το δυναμικό και τα μέσα πολιτικής προστασίας (όπως ορίζονται στο αρθ. 3 του Ν. 3013/2002) σε κατάσταση ετοιμότητας πολιτικής προστασίας εν όψει επαπειλούμενου κινδύνου (σύμφωνα με το αρθ. 2 του Ν. 3013/2002), λαμβάνοντας υπόψη τις γνωμοδοτήσεις – πορίσματα της Μόνιμης Ειδικής Επιστημονικής Επιτροπής Εκτίμησης Σεισμικής Επικινδυνότητας και Αξιολόγησης Σεισμικού

Κινδύνου του Ο.Α.Σ.Π. (Δ16γ/08/264/Γ/2014 - ΦΕΚ 2019/Β΄/2014 και ΔΝΣα/49717/Φ.50κ/17 - ΦΕΚ 714/ΥΟΔΔ/2017).

Σε αυτές τις περιπτώσεις

- οι Δήμοι και η **Περιφέρεια Στερεάς Ελλάδας** στις περιοχές που έχουν τεθεί σε κατάσταση ετοιμότητας πολιτικής προστασίας εν όψει επαπειλούμενου κινδύνου, ελέγχουν άμεσα την πορεία υλοποίησης των προπαρασκευαστικών δράσεων που προβλέπονται στις παραγράφους 5.1 και 6.1 του παρόντος αντίστοιχα και σε περίπτωση που δεν έχουν ολοκληρωθεί επισπεύδεται η υλοποίησή τους. Στις ανωτέρω περιοχές, οι Δήμαρχοι και οι αρμόδιοι Αντιπεριφερειάρχες (που ενεργούν σύμφωνα με τις οδηγίες και τις κατευθύνσεις που τους παρέχει ο **Περιφερειάρχης Στ.Ελλάδας / Περιφερειακός Συντονιστή Π.Π**), δύναται κατά την κρίση τους να συγκαλέσουν τα Συντονιστικά Τοπικά Όργανα (ΣΤΟ) των Δήμων και τα Συντονιστικά Όργανα Πολιτικής Προστασίας (ΣΟΠΠ) των Περιφερειακών Ενοτήτων αντίστοιχα για υποβοήθηση του έργου τους στον συντονισμό των φορέων που εμπλέκονται σε δράσεις ετοιμότητας πολιτικής προστασίας για την αντιμετώπιση κινδύνων από την εκδήλωση σεισμών.
- οι λοιποί αρμόδιοι επιχειρησιακά εμπλεκόμενοι φορείς α) προβαίνουν σε άμεσο έλεγχο και τυχόν επικαιροποίηση των επιχειρησιακών τους σχεδίων για την αντιμετώπιση κινδύνων από την εκδήλωση σεισμού, β) δύναται να προχωρήσουν στην ενίσχυση των επιχειρησιακών δυνατοτήτων τους στις ανωτέρω περιοχές που έχουν τεθεί σε κατάσταση ετοιμότητας πολιτικής προστασίας εν όψει επαπειλούμενου κινδύνου και γ) συμμετέχουν στα Συντονιστικά Τοπικά Όργανα (ΣΤΟ) των Δήμων και τα Συντονιστικά Όργανα Πολιτικής Προστασίας (ΣΟΠΠ) των Περιφερειακών Ενοτήτων.

10.2 Διοίκηση, Έλεγχος & Συντονισμός επιχειρήσεων

Για την αντιμετώπιση εκτάκτων αναγκών από την εκδήλωση σεισμών και τη διαχείριση των συνεπειών (συμπεριλαμβανομένης της οργανωμένης απομάκρυνσης πολιτών και της άμεσης-βραχείας αποκατάστασης), η Διοίκηση, Έλεγχος & Συντονισμός των επιχειρήσεων αποτελεί ευθύνη των οργάνων Πολιτικής Προστασίας (Γενικός Γραμματέας Πολιτικής Προστασίας, Συντονιστής Αποκεντρωμένης Διοίκησης, αρμόδιος Αντιπεριφερειάρχης, **Περιφερειάρχης Στ.Ελλάδας / Περιφερειακός Συντονιστή Π.Π**, Δήμαρχος) τα οποία αναλόγως της κλιμάκωσης υλοποιούν στο πλαίσιο των αρμοδιοτήτων τους δράσεις πολιτικής προστασίας, ενημερώνοντας ταυτόχρονα το ανώτερο διοικητικά Όργανο Πολιτικής Προστασίας.

Η Διοίκηση, ο Έλεγχος & ο Συντονισμός επιμέρους επιχειρησιακών δράσεων αναλαμβάνεται από τους καθ' ύλη αρμόδιους φορείς.

- Δράσεις έρευνας και διάσωσης, ελέγχου και καταστολής των αστικών πυρκαγιών, καθώς και ενίσχυσης σε προσωπικό και μέσα του ΠΣ, αναλαμβάνονται και συντονίζονται από τον εκάστοτε Επικεφαλής Αξιωματικό του Πυροσβεστικού Σώματος, ο οποίος ενεργεί ως

συντονιστής του έργου στην περιοχή του συμβάντος.

- Δράσεις ασφάλειας, μέτρων τροχαίας, υποστήριξη μέτρων προστασίας πολιτών αναλαμβάνονται και συντονίζονται από τον εκάστοτε Επικεφαλής Αξιωματικό της Ελληνικής Αστυνομίας και σε περίπτωση περιοχής αρμοδιότητας Λιμενικού Σώματος, από τον εκάστοτε Επικεφαλής Αξιωματικό του Λιμενικού Σώματος.
- Δράσεις ιατρικής υποστήριξης, διακομιδής τραυματιών-ασθενών και ενεργοποίησης των κατά τόπους μονάδων υγείας (νοσοκομεία, κέντρα υγείας, κλπ).αναλαμβάνονται και συντονίζονται από το ΕΚΑΒ (Κεντρική Υπηρεσία ή Παράρτημα ΕΚΑΒ).
- Δράσεις έρευνας και διάσωσης στην χωρική αρμοδιότητα του Λιμενικού Σώματος - Ελληνικής Ακτοφυλακής (θαλάσσιος χώρος, αιγιαλός και παραλία) αναλαμβάνονται και συντονίζονται από τις εκάστοτε αρμόδιες αρχές του ΛΣ-ΕΛΑΚΤ

10.3 Επίσημη ανακοίνωση χαρακτηριστικών σεισμικού φαινομένου

Η επίσημη ανακοίνωση του σεισμού που αφορά στα εγγενή στοιχεία του σεισμού (ώρα εκδήλωσης, μέγεθος, επίκεντρο, εστιακό βάθος, χαρακτηρισμός) δίδεται από το Γεωδυναμικό Ινστιτούτο του Εθνικού Αστεροσκοπείου Αθηνών, το οποίο αποτελεί τον συντονιστή φορέα του Ενιαίου Εθνικού Σεισμολογικού Δικτύου (Ε.Ε.Σ.Δ.).

Μετά την εκδήλωση σεισμού το Γεωδυναμικό Ινστιτούτο του Εθνικού Αστεροσκοπείου Αθηνών αποστέλλει την επίσημη ανακοίνωση του σεισμού στον Γενικό Γραμματέα Πολιτικής Προστασίας, καθώς και στον Πρόεδρο του Ο.Α.Σ.Π. για την περαιτέρω κινητοποίηση των εμπλεκόμενων υπηρεσιών και φορέων στην αντιμετώπιση εκτάκτων αναγκών και την διαχείριση των συνεπειών, όταν αυτό κριθεί απαραίτητο.

Η αποστολή της επίσημης ανακοίνωσης του σεισμού πραγματοποιείται κατά κύριο λόγο για σεισμούς μεγέθους άνω των 4 βαθμών της κλίμακας Richter.

10.3.1 Δίκτυο παρακολούθησης σεισμικής δραστηριότητας

Με στόχο την διαρκή παρακολούθηση της σεισμικής δραστηριότητας στον Ελληνικό χώρο και την εγκυρότερη και ενιαία ενημέρωση της πολιτείας και του κοινού για την εξέλιξη της σεισμικής δραστηριότητας, ιδιαίτερα σε περιπτώσεις σεισμικής έξαρσης, έχει συγκροτηθεί το Ενιαίο Εθνικό Σεισμολογικό Δίκτυο (Ε.Ε.Σ.Δ.).

Οι φορείς που συμμετέχουν στο Ε.Ε.Σ.Δ είναι: (α) Το Γεωδυναμικό Ινστιτούτο του Εθνικού Αστεροσκοπείου Αθηνών, (β) το Εργαστήριο Σεισμολογίας του Τομέα Γεωφυσικής και Γεωθερμίας του Εθνικού Καποδιστριακού Πανεπιστημίου Αθηνών, (γ) το Εργαστήριο Γεωφυσικής του Τομέα Γεωφυσικής του Αριστοτελείου Πανεπιστημίου Θεσσαλονίκης, (δ) το Εργαστήριο Σεισμολογίας του

Τομέα Εφαρμοσμένης Γεωλογίας και Γεωφυσικής του Πανεπιστημίου Πατρών.

Η παρακολούθηση της σεισμικής δραστηριότητας επί 24ώρου βάσης γίνεται από το Γεωδυναμικό Ινστιτούτο του Ε.Α.Α. και, εκ περιτροπής, από έναν από τους υπόλοιπους συμμετέχοντες φορείς που έχουν τη δυνατότητα υπηρεσίας για την παρακολούθηση της σεισμικής δράσης καθ'όλη τη διάρκεια του 24ώρου. Οι φορείς αυτοί συνεργάζονται στενά ιδιαίτερα σε περιπτώσεις σεισμικής έξαρσης για την έκδοση επίσημης ενημέρωσης σχετικά με τα εγγενή χαρακτηριστικά του σεισμού (ώρα εκδήλωσης, μέγεθος, επίκεντρο, εστιακό βάθος και χαρακτηρισμός).

Η επίσημη ενημέρωση εκδίδεται από το Γεωδυναμικό Ινστιτούτο του Ε.Α.Α εξ ονόματος του Ε.Ε.Σ.Δ. Σε περίπτωση που αδυνατεί το Γεωδυναμικό Ινστιτούτο του Ε.Α.Α. να εκδώσει έγκαιρα το πρώτο ανακοινωθέν, αυτό εκδίδεται από τον εκ περιτροπής φορέα, έπειτα από συνεννόηση με το Γεωδυναμικό Ινστιτούτο του Ε.Α.Α, πάλι εξ ονόματος του Ε.Ε.Σ.Δ., σύμφωνα με τον Κανονισμό Λειτουργίας του Εθνικού Δικτύου Σεισμογράφων.

Επίσης, στον δικτυακό τόπο του Γεωδυναμικού Ινστιτούτου του Εθνικού Αστεροσκοπείου Αθηνών (<http://www.gein.noa.gr/el/>), σχεδόν σε πραγματικό χρόνο μετά την εκδήλωση σεισμού, παρέχεται προκαταρκτική αυτόματη λύση (ώρα εκδήλωσης, μέγεθος, επίκεντρο, εστιακό βάθος) από το αυτόματο υπολογιστικό σύστημα, χωρίς τη συμμετοχή σεισμολόγου. Η προκαταρκτική αυτόματη λύση δίνει μια πρώτη άμεση εκτίμηση για τα χαρακτηριστικά του σεισμού και μπορεί να διαφέρει από την επίσημη ενημέρωση που εκδίδεται από το Γεωδυναμικό Ινστιτούτο του Ε.Α.Α εξ ονόματος του Ε.Ε.Σ.Δ..

10.4 Αρχική εκτίμηση συνεπειών

Οι πρώτες πληροφορίες σχετικά με την εκδήλωση σεισμού, τις επηρεαζόμενες περιοχές και την αρχική εκτίμηση των συνεπειών, σε συνδυασμό με την επίσημη ανακοίνωση του σεισμού από το Γεωδυναμικό Ινστιτούτο του Εθνικού Αστεροσκοπείου Αθηνών, έχουν βαρύνουσα σημασία για την ορθή εκτίμηση της κατάστασης και την εν συνεχεία άμεση κινητοποίηση και κλιμάκωση των δράσεων πολιτικής προστασίας. Σημειώνεται ότι η εκτίμηση των συνεπειών είναι μια δυναμική διαδικασία και δύναται να τροποποιείται σύμφωνα με τις νεότερες εισερχόμενες πληροφορίες αλλά και λόγω της περαιτέρω εξέλιξης της σεισμικής δράσης στην περιοχή.

Οι κατά τόπους αρμόδιες υπηρεσίες της ΕΛ.ΑΣ., οι οποίες αποτελούν θεσμικά τον φορέα επίσημης ενημέρωσης για την αρχική εκτίμηση των συνεπειών στην περιοχή ευθύνης τους μετά από την εκδήλωση σεισμού (ΥΑ 1299 10-04-2003, ΦΕΚ 423/Β'/2003), δια των αρμόδιων οργάνων τους συλλέγουν πληροφορίες σχετικές με τις επιπτώσεις που έχει προκαλέσει ο σεισμός (ζημιές, θύματα, καταρρεύσεις, εγκλωβισμοί, κτλ), ενημερώνουν άμεσα:

- τους επιχειρησιακά εμπλεκόμενους τοπικούς φορείς (Π.Σ., Ε.Κ.Α.Β., κλπ) για συμβάντα αρμοδιότητάς τους,
- τον οικείο Δήμαρχο, τον Περιφερειάρχη **Στ.Ελλάδας /Περιφερειακο Συντονιστή Π.Π** και τον αρμόδιο Αντιπεριφερειάρχη

- το ΚΕΠΠ/ΓΓΠΠ, τηλεφωνικώς και γραπτώς όταν αυτό είναι εφικτό (συνοπτική έγγραφη αναφορά – Υ.Α. 1299 10-04-2003, ΦΕΚ 423/Β΄/2003).

Διευκρινίζεται, ότι η επίσημη ενημέρωση του κοινού για την επικρατούσα κατάσταση και την βατότητα του οδικού δικτύου, αποτελεί αρμοδιότητα των κατά τόπους υπευθύνων υπηρεσιών της ΕΛ.ΑΣ.

Η ανωτέρω ενημέρωση για την επικρατούσα κατάσταση και την βατότητα του οδικού δικτύου πραγματοποιείται κατά περίπτωση με την έκδοση δελτίων τύπου και ανακοινώσεων, με την μορφή προφορικών δηλώσεων και συνεντεύξεων καθώς και μέσω της ιστοσελίδας της ΕΛΑΣ (www.astynomia.gr).

Με εντολή του **Περιφερειάρχη Στ.Ελλάδας / Περιφερειακό Συντονιστή Π.Π** και των Δημάρχων, κινητοποιούνται οι υπεύθυνοι των αρμόδιων υπηρεσιών της **Περιφέρειας Στερεάς Ελλάδας** και του Δήμου στην πληγείσα περιοχή για την άμεση διαχείριση των συνεπειών και την παροχή βοήθειας στους πληγέντες.

Το ΚΕΠΠ/ΕΣΚΕ μετά τη λήψη της επίσημης ανακοίνωσης του σεισμού από το Γεωδυναμικό Ινστιτούτο του Εθνικού Αστεροσκοπείου Αθηνών, επικοινωνεί άμεσα με τις κατά τόπους αρμόδιες υπηρεσίες της ΕΛ.ΑΣ., τα Γραφεία Πολιτικής Προστασίας των Δήμων, Τμήματα Πολιτικής Προστασίας των Περιφερειακών Ενοτήτων, Δ/ση Πολιτικής Προστασίας της **Περιφέρειας Στερεάς Ελλάδας**, Δ/σεις Πολιτικής Προστασίας των Αποκεντρωμένων Διοικήσεων, καθώς και με άλλα Κέντρα Επιχειρήσεων που λειτουργούν σε 24-ωρη βάση φορείς της κεντρικής διοίκησης (ΕΛ.ΑΣ./ΕΣΚΕΔΙΚ, ΕΚΑΒ, 199 ΣΕΚΥΠΣ/ΕΣΚΕ, κλπ), ενημερώνεται για τις ευρύτερες επιπτώσεις του σεισμού και ενημερώνει το Γενικό Γραμματέα Πολιτικής Προστασίας, το Προϊστάμενο της Δ/σης Σχεδιασμού & Αντιμετώπισης Εκτάκτων Αναγκών της ΓΓΠΠ και τον Προϊστάμενο της Γενικής Διεύθυνσης Αποκατάστασης Επιπτώσεων Φυσικών Καταστροφών (Γ.Δ.Α.Ε.Φ.Κ.) της Γενικής Γραμματείας Υποδομών.

Ο Πρόεδρος Ο.Α.Σ.Π., εκτιμώντας τα χαρακτηριστικά του σεισμού και την αρχική εκτίμηση των συνεπειών ενημερώνει τον Υπουργό Υποδομών & Μεταφορών, τον Υπουργό Προστασίας του Πολίτη, τον Γενικό Γραμματέα Υποδομών και τον Γενικό Γραμματέα Πολιτικής Προστασίας.

Επισημαίνεται ότι οι κατά τόπους αρμόδιες υπηρεσίες Τροχαίας της ΕΛ.ΑΣ. δύναται να λαμβάνουν εντός και εκτός κατοικημένων περιοχών προσωρινά μέτρα απαγορεύσεων ή περιορισμών της κυκλοφορίας, όταν αυτό επιβάλλεται από ιδιαίτερους λόγους ασφαλείας ή σε έκτακτες περιπτώσεις για την αντιμετώπιση τελείως προσωρινών καταστάσεων (άρθρ. 52 του Κώδικα Οδικής Κυκλοφορίας Ν. 2696/1999 – ΦΕΚ 57/Α΄/1999), όπως αυτό έχει αντικατασταθεί με την παρ. 9 του άρθρου 48 του Ν. 4313/2014)

Επίσης, η ΕΛ.ΑΣ., όταν αυτό απαιτείται και είναι εφικτό, δύναται με τα εναέρια μέσα που διαθέτει να πραγματοποιεί πτήσεις πάνω από τις πληγείσες περιοχές για την από αέρος συλλογή πληροφοριών σχετικά με τις επιπτώσεις του σεισμού και την επικρατούσα κατάσταση, με στόχο

την ταχύτερη και πληρέστερη ενημέρωση της Κεντρικής Διοίκησης, στο πλαίσιο εφαρμογής του εγκεκριμένου Ειδικού Σχεδίου Κινητοποίησης της ΕΛ.ΑΣ. για την αντιμετώπιση καταστροφών που προέρχονται από σεισμούς.

Νοείται ότι οποιοσδήποτε φορέας σε Κεντρικό ή Αποκεντρωμένο επίπεδο συλλέξει πρωτογενείς πληροφορίες σχετικά με τις συνέπειες του σεισμού, οφείλει να ενημερώνει άμεσα τα αντίστοιχα διοικητικού επιπέδου όργανα των κατά περίπτωση επιχειρησιακά εμπλεκόμενων φορέων (Π.Σ, ΕΛ.ΑΣ, ΕΚΑΒ, κλπ) καθώς και τα αρμόδια Αποκεντρωμένα Όργανα Πολιτικής Προστασίας (Δήμαρχος, **Περιφερειάρχης Στ.Ελλάδας/Περιφερειακός Συντονιστής Π.Π**, αρμόδιος Αντιπεριφερειάρχης)

10.5 Επικοινωνίες

Οι επικοινωνίες μεταξύ των Φορέων για την αντιμετώπιση εκτάκτων αναγκών και την άμεση/βραχεία διαχείριση των συνεπειών από την εκδήλωση σεισμού, γίνονται κατά κανόνα με τη χρήση των δικτύων σταθερής και κινητής τηλεφωνίας σε όλα τα στάδια επιχειρήσεων.

Για τις ενδοεπικοινωνίες τους οι εμπλεκόμενοι φορείς δύναται να χρησιμοποιούν και δίκτυα ασύρματων επικοινωνιών, σύμφωνα με τα προβλεπόμενα στον επιχειρησιακό σχεδιασμό τους.

Η ανταλλαγή πληροφοριών, η αποστολή αιτημάτων, κλπ. που πραγματοποιούνται μέσω τηλεφωνικών επικοινωνιών, δύναται να ακολουθείται με την αποστολή τηλεμοιοτυπίας (FAX) όταν αυτό απαιτείται και είναι εφικτό.

Η αρχική εκτίμηση των συνεπειών μετά την εκδήλωση σεισμού και η εν συνεχεία κινητοποίηση των φορέων που εμπλέκονται σε τοπικό, περιφερειακό και κεντρικό επίπεδο στην αντιμετώπιση εκτάκτων αναγκών και την άμεση/βραχεία διαχείριση των συνεπειών, έχει ως βασική προϋπόθεση την απρόσκοπτη επικοινωνία τους μέσω των υφιστάμενων συστημάτων τηλεπικοινωνιών (σταθερή και κινητή τηλεφωνία, διαδίκτυο, ασύρματα δίκτυα).

Στις περιπτώσεις που, κατά τις πρώτες ώρες μετά την εκδήλωση του σεισμού, παρουσιάζονται δυσχέρειες στις επικοινωνίες και μέχρι την αποκατάστασή τους οι κατά τόπους Αστυνομικές Υπηρεσίες ή οι Υπηρεσίες του Πυροσβεστικού Σώματος, δύναται να υποστηρίξουν το έργο του **Περιφερειάρχη Στ.Ελλάδας / Περιφερειακού Συντονιστή Π.Π**, των αρμόδιων Αντιπεριφερειάρχων και των Δημάρχων, που αφορά τις μεταξύ τους επικοινωνίες, με την διάθεση προσωπικού ή μέσων ως συνδέσμων με δυνατότητα ασύρματης επικοινωνίας, όταν αυτό απαιτείται και είναι εφικτό.

Εναλλακτικά, στο έργο της τηλεπικοινωνιακής υποστήριξης των Δημάρχων, των Αντιπεριφερειάρχων και του **Περιφερειάρχη Στ.Ελλάδας / Περιφερειακού Συντονιστή Π.Π**, όταν παρουσιάζονται δυσχέρειες στις επικοινωνίες, δύναται να συμβάλλουν άμεσα οι Ραδιοερασιτεχνικοί Σύλλογοι ή ραδιοερασιτέχνες μέλη της Ένωσης Ελλήνων Ραδιοερασιτεχνών που δραστηριοποιούνται στην πληγείσα περιοχή, όπως αυτό έχει καθοριστεί εκ των προτέρων στις σχετικές προπαρασκευαστικές συνεδριάσεις των Συντονιστικών Τοπικών Οργάνων (ΣΤΟ) των

οικείων Δήμων και των Συντονιστικών Οργάνων Πολιτικής Προστασίας (ΣΟΠΠ) των οικείων Περιφερειακών Ενοτήτων για την ετοιμότητα αντιμετώπισης κινδύνων από την εκδήλωση σεισμών

10.6 Κινητοποίηση

Στο στάδιο αυτό, όλοι οι φορείς υπεύθυνοι για την αντιμετώπιση καταστάσεων έκτακτης ανάγκης από την εκδήλωση σεισμού, λαμβάνοντας υπόψη την αρχική εκτίμηση των συνεπειών, αξιολογώντας τις πληροφορίες για την επικρατούσα κατάσταση καθώς και τα πιθανά αιτήματα συνδρομής προς άλλους φορείς, κινητοποιούν το εμπλεκόμενο προσωπικό και τα μέσα που έχουν στη διάθεσή τους για την υλοποίηση δράσεων πολιτικής προστασίας για την αντιμετώπιση εκτάκτων αναγκών και την άμεση/βραχεία διαχείριση των συνεπειών της καταστροφής, βάσει του αντίστοιχου σχεδιασμού τους.

Νοείται ότι το επίπεδο κλιμάκωσης και κινητοποίησης του εμπλεκόμενου προσωπικού και μέσων δύναται να τροποποιηθεί όταν αυτό απαιτηθεί βάσει της αξιολόγησης των νεότερων δεδομένων που αφορούν στις συνέπειες του καταστροφικού φαινομένου. Κριτήρια κλιμάκωσης θεωρούνται:

- η αδυναμία αντιμετώπισης της καταστροφής από το κατώτερο διοικητικό επίπεδο λόγω ανεπάρκειας διατιθέμενων πόρων
- η έκταση της καταστροφής
- το μέγεθος των απωλειών ή ζημιών (ένταση της καταστροφής)

Διευκρινίζεται ότι η κλιμάκωση της κινητοποίησης του κάθε φορέα δεν πρέπει να συγχέεται με τη γενικότερη κλιμάκωση της κινητοποίησης του συνόλου του Μηχανισμού Πολιτικής Προστασίας (η οποία ορίζεται στο Ν.3013/2002, αρθ. 2) και είναι δυνατόν να λαμβάνει χώρα σε διαφορετικό χρόνο, όπως προκύπτει από το ρόλο και τις αρμοδιότητες του.

10.6.1 Κινητοποίηση σε τοπικό επίπεδο

Οι κατά τόπους Αστυνομικές Αρχές με βάση την αρχική εκτίμηση των συνεπειών μετά την εκδήλωση σεισμού και σύμφωνα με τα προβλεπόμενα στο σχεδιασμό τους κινητοποιούν τους διαθέσιμους πόρους, αν αυτό απαιτηθεί, για τη λήψη μέτρων τροχαίας κίνησης για την διευκόλυνση της κίνησης των οχημάτων έκτακτης ανάγκης (Π.Σ., Ε.Κ.Α.Β., κλπ), καθώς και για την διευκόλυνση της κίνησης των πολιτών προς ασφαλείς υπαίθριους χώρους (χώροι καταφυγής).

Επίσης, στα πλαίσια των αρμοδιοτήτων τους, προχωρούν στη λήψη μέτρων τάξης και ασφάλειας περιμετρικά των χώρων επιχειρήσεων του Π.Σ., στους χώρους που έχουν καταφύγει οι πολίτες (χώροι καταφυγής), καθώς και όπου αλλού απαιτείται η επιπρόσθετη λήψη μέτρων ασφάλειας για την διευκόλυνση του έργου των σωστικών συνεργείων, και την προστασία της ζωής και της περιουσίας των πολιτών. Σε περιπτώσεις που δεν επαρκούν τα διαθέσιμα μέσα του ΕΚΑΒ και αν παραστεί ανάγκη, δύναται να συνδράμουν το έργο της μεταφοράς τραυματιών σε νοσηλευτικές μονάδες.

Οι κατά τόπους Πυροσβεστικές Υπηρεσίες, μετά την εκδήλωση σεισμού ενημερώνονται για συμβάντα αρμοδιότητάς τους από τις υπηρεσίες της ΕΛ.ΑΣ. ή και από άλλους φορείς και ιδιώτες και κινητοποιούνται σύμφωνα με τα προβλεπόμενα στα επιχειρησιακά τους σχέδια. Προβαίνουν σε αξιολόγηση και εκτίμηση των πληροφοριών από τον τόπο της καταστροφής, κλιμακώνουν τις δράσεις τους και αναλόγως της φύσης και της έκτασης των συμβάντων αρμοδιότητάς τους (αστική έρευνα και διάσωση, κατάσβεση πυρκαγιών, κτλ.) αιτούνται μέσω του ΕΣΚΕ την ενίσχυση των δυνάμεών τους με προσωπικό και μέσα του Π.Σ., καθώς και την υποστήριξη για την υλοποίηση των ανωτέρω δράσεων από άλλους φορείς (ΕΛ.ΑΣ., ΕΚΑΒ, ΟΤΑ, κλπ).

Οι υπηρεσίες του ΕΚΑΒ στις πληγείσες περιοχές, με βάση την ενημέρωση που έχουν από τις υπηρεσίες της ΕΛ.ΑΣ., του Π.Σ. ή και από άλλους φορείς και ιδιώτες, θέτουν σε ετοιμότητα τους διαθέσιμους πόρους τους, σύμφωνα με τα προβλεπόμενα στο σχεδιασμό τους, και κατευθύνουν το έργο τους σε συνεργασία με τους κατά τόπους διοικητές των υγειονομικών μονάδων και τις κατά τόπους διοικήσεις του Π.Σ., της ΕΛ.ΑΣ. και του ΛΣ/ΕΛΑΚΤ.

Ο Πρόεδρος του Ε.Κ.Α.Β. ενεργοποιεί, όταν αυτό απαιτηθεί, την Ομάδα Διαχείρισης Κρίσεων (Ο.Δι.Κ.) του Εθνικού Κέντρου Άμεσης Βοήθειας, η οποία συντονίζει επιτελικά και επιχειρησιακά τις δραστηριότητες των κατά τόπους δυνάμεων του ΕΚΑΒ (παραρτήματα του ΕΚΑΒ, Ειδικό Τμήμα Ιατρικής Καταστροφών (ΕΤΙΚ) του ΕΚΑΒ, κλπ).

Επίσης το **ΕΚΑΒ**, μετά την εκδήλωση σεισμού, έχει την ευθύνη για τον γενικότερο συντονισμό των φορέων που έχουν την ευθύνη για την υλοποίηση δράσεων σχετικών με την αντιμετώπιση εκτάκτων καταστάσεων που αφορούν στη δημόσια υγεία. Ειδικότερα και όταν αυτό απαιτείται, παρακολουθεί την εφαρμογή δράσεων του Τομέα Υγείας βάσει του αντίστοιχου σχεδιασμού, για την αντιμετώπιση εκτάκτων αναγκών λόγω σεισμών, όπως ετοιμότητα και λειτουργία των νοσηλευτικών μονάδων για την υποδοχή περιστατικών υγείας, κάλυψη αυξημένων αναγκών σε φαρμακευτικό υλικό, επιδημιολογική επιτήρηση από κλιμάκια του ΕΟΔΥ, έλεγχοι Δημόσιας Υγείας (Υδατος, Υγιεινής χώρου φύλαξης τροφίμων), ψυχοκοινωνική υποστήριξη στις πληγείσες περιοχές από κλιμάκια του ΕΚΚΑ, κλπ. (Ν.3370/05, ΦΕΚ 176/Α΄/2005 – Ν. 3527/07, ΦΕΚ 25/Α΄/2007)

Οι διοικήσεις των νοσηλευτικών μονάδων στην περιοχή όπου εκδηλώνονται πλημμυρικά φαινόμενα βρίσκονται σε ετοιμότητα ενεργοποίησης των επιχειρησιακών σχεδίων αντιμετώπισης εκτάκτων αναγκών (Σχέδιο Εκτάκτων Αναγκών «ΠΕΡΣΕΑΣ») σε συνεργασία με το ΕΚΑΒ, σχετικά με τον αριθμό των περιστατικών υγείας στην περιοχή ευθύνης τους.

Οι κατά τόπους Λιμενικές Αρχές υλοποιούν μέτρα τάξης και ασφάλειας για τους χώρους αρμοδιότητας του Λιμενικού Σώματος-Ελληνικής Ακτοφυλακής και συμβάλουν στον άμεσο έλεγχο των λιμενικών υποδομών σε συνεργασία με τους φορείς διοίκησης και λειτουργίας λιμένων (ΝΔ 444/1970 – ΦΕΚ 39/Α΄/1970, ΠΔ 242/1999 – ΦΕΚ 202/Α΄/1999). Επίσης, δρομολογούν δράσεις, μετά από σχετική ειδοποίηση, που συνδέονται με την απομάκρυνση πολιτών από παράκτιες περιοχές ενόψει απειλούμενου κινδύνου εκδήλωσης τσουνάμι, στα πλαίσια των χρονικών δυνατοτήτων που παρέχει σήμερα το σύστημα έγκαιρης προειδοποίησης για τσουνάμι, του Εθνικού Κέντρου Προειδοποίησης Τσουνάμι, του Γεωδυναμικού Ινστιτούτου του Εθνικού

Αστεροσκοπείου Αθηνών, καθώς και του προσωπικού και των μέσων που διαθέτουν σε τοπικό επίπεδο. Παράλληλα, διευκολύνουν την από θαλάσσης μεταφορά πεζοπόρων τμημάτων ή και οχημάτων του Π.Σ., καθώς και άλλων επιχειρησιακά εμπλεκόμενων φορέων (ΕΚΑΒ, Γ.Δ.Α.Ε.Φ.Κ., κλπ), όταν αυτό κρίνεται απαραίτητο, καθώς και την από θαλάσσης μεταφορά προσωπικού, υλικών και μέσων για την περίθαλψη πληγέντων με υπηρεσιακά ή ναυλωθέντα πλοία.

Οι Δήμαρχοι εκτιμώντας τις επιπτώσεις, όπως αυτές διαμορφώνονται από τις πληροφορίες που έχουν συλλέξει ή από νεότερες πληροφορίες που ακολουθούν την εξέλιξη του καταστροφικού φαινομένου, κινητοποιούν δια των Γραφείων Πολιτικής Προστασίας των Δήμων, το επιχειρησιακά εμπλεκόμενο δυναμικό και τα μέσα πολιτικής προστασίας του Δήμου, προκειμένου να δρομολογήσουν δράσεις όπως αυτές αναφέρονται στις παραγράφους 5.3 και 5.4 του παρόντος.

Οι αρμόδιοι Αντιπεριφερειάρχες που ενεργούν σύμφωνα με τις οδηγίες και τις κατευθύνσεις που τους παρέχει ο **Περιφερειάρχης Στερεάς Ελλάδας /Περιφερειακός Συντονιστής Π.Π.**, εκτιμώντας τις επιπτώσεις, όπως αυτές διαμορφώνονται από τις πληροφορίες που έχουν συλλέξει ή από νεότερες πληροφορίες που ακολουθούν την εξέλιξη του καταστροφικού φαινομένου, κινητοποιούν δια των Δ/σεων Πολιτικής Προστασίας, το επιχειρησιακά εμπλεκόμενο δυναμικό και τα μέσα πολιτικής προστασίας της Περιφέρειας, προκειμένου να δρομολογήσουν δράσεις όπως αυτές αναφέρονται στις παραγράφους 6.3 και 6.4 του παρόντος.

Νοείται ότι κατά προτεραιότητα εξετάζονται αιτήματα συνδρομής στο έργο διάσωσης και απεγκλωβισμού όπως και η διάνοιξη αποκλεισμένων δρόμων αρμοδιότητας των Δήμων και των Περιφερειών για τη διευκόλυνση της κίνησης των οχημάτων των σωστικών συνεργείων προς και από την πληγείσα περιοχή, τις νοσοκομειακές μονάδες, κλπ.

Οι Διευθυντές σχολικών μονάδων Α/θμιας και Β/θμιας Εκπαίδευσης (δημοσίων και ιδιωτικών), μετά την εκδήλωση σεισμού και εφόσον οι σχολικές μονάδες βρίσκονται σε λειτουργία, εκκελώνουν άμεσα τα σχολικά κτίρια αρμοδιότητάς τους βάσει του σχεδιασμού τους και σύμφωνα με τις κατευθυντήριες οδηγίες που δίνονται από τον Ο.Α.Σ.Π. και κατευθύνουν τους μαθητές και το προσωπικό προς τους προσδιορισμένους εκ των προτέρων ασφαλείς υπαίθριους χώρους καταφυγής λόγω σεισμού, προκειμένου εν συνεχεία οι μαθητές να παραληφθούν με ασφάλεια από τους γονείς ή τους κηδεμόνες τους.

Οι υπεύθυνοι λειτουργίας αρχαιολογικών χώρων, μνημείων και μουσείων μετά την εκδήλωση σεισμού και εφόσον αυτά βρίσκονται σε λειτουργία, εκκελώνουν άμεσα τις κτιριακές εγκαταστάσεις αρμοδιότητάς τους από τους επισκέπτες, βάσει του σχεδιασμού τους και σύμφωνα με τις κατευθυντήριες οδηγίες που δίνονται από το Υπουργείο Πολιτισμού και Αθλητισμού. Σε περιπτώσεις που προκύπτουν θέματα άμεσης προσωρινής φύλαξης των ανωτέρω χώρων και των εκθεμάτων, οι υπεύθυνοι λειτουργίας των χώρων αυτών δύναται να αιτηθούν τη συνδρομή των κατά τόπους αρμόδιων αστυνομικών αρχών

Οι Συντονιστές των Αποκεντρωμένων Διοικήσεων κινητοποιούν τις Δ/σεις Πολιτικής Προστασίας προκειμένου να εκτιμήσουν το εύρος των συνεπειών από την εκδήλωση του σεισμού και εφόσον συντρέχουν λόγοι να συμβάλουν με το προσωπικό και τα μέσα της Αποκεντρωμένης

Διοίκησης στην αντιμετώπιση εκτάκτων αναγκών και τη διαχείριση των συνεπειών, εφόσον τούτο κριθεί απαραίτητο.

Όταν μετά την εκδήλωση σεισμού εκδοθεί μήνυμα προειδοποίηση για την εκδήλωση τσουνάμι από το Εθνικό Κέντρο Προειδοποίησης Τσουνάμι, του Γεωδυναμικού Ινστιτούτου του Εθνικού Αστεροσκοπείου Αθηνών, η διαχείριση των μηνυμάτων προειδοποίηση για τσουνάμι πραγματοποιείται σύμφωνα με τα προβλεπόμενα στο 1561/09-07-2015 έγγραφό μας (Παράρτημα Γ του παρόντος).

Στις περιοχές που αναμένεται να εκδηλωθεί τσουνάμι, σύμφωνα με το περιεχόμενο των μηνυμάτων τσουνάμι που διαβιβάζονται από το Κέντρο Επιχειρήσεων του Αρχηγείου του Λιμενικού Σώματος-Ελληνικής Ακτοφυλακής προς τις κατά τόπους Λιμενικές Αρχές, αυτές στο πλαίσιο των αρμοδιοτήτων τους, οφείλουν στο πλαίσιο των χρονικών δυνατοτήτων καθώς και του προσωπικού και των μέσων που διαθέτουν σε τοπικό επίπεδο, να δρομολογούν δράσεις που συνδέονται με την απομάκρυνση πολιτών από παράκτιες περιοχές.

Με δεδομένο το γεγονός ότι στην περιοχή της Ανατολικής Μεσογείου, λόγω της θαλάσσιας γεωμορφολογίας αλλά και των μικρών σχετικά αποστάσεων μεταξύ των σημείων γένεσης των τσουνάμι και των ακτών, οι χρόνοι που μεσολαβούν από την γένεση των κυμάτων αυτών μέχρι την άφιξή τους στις ακτές είναι σχετικά μικροί, η κυριότερη δράση είναι η κατά το δυνατό άμεση ενημέρωση των πολιτών που βρίσκονται στην παράκτια ζώνη για την απομάκρυνσή τους και την κατεύθυνσή τους προς περιοχές της ενδοχώρας με μεγαλύτερο υψόμετρο.

Την δράση αυτή, στο πλαίσιο των χρονικών δυνατοτήτων, καθώς και του προσωπικού και των μέσων που διαθέτουν σε τοπικό επίπεδο, δύναται να συνδράμουν και οι λοιποί τοπικοί φορείς πρώτης απόκρισης (ΕΛ.ΑΣ., Π.Σ.) κατόπιν σχετικής συνεννόησης και ενημέρωσής τους από τις κατά τόπους αρμόδιες Λιμενικές Αρχές.

Διευκρινίζεται ότι η ανωτέρω δράση δεν εμπίπτει στις προβλέψεις του άρθρου 108 του Ν.4249/2014 περί οργανωμένης απομάκρυνσης πολιτών δεδομένου του μικρού χρόνου που μεσολαβεί μεταξύ της λήψης του μηνύματος προειδοποίησης για την εκδήλωση τσουνάμι από τις τοπικούς φορείς πρώτης απόκρισης (ΛΣ ΕΛΚΑΤ, ΕΛΑΣ ΠΣ) και της πιθανής άφιξης του τσουνάμι στις ακτές και του μεγάλου εύρους των πιθανώς επηρεαζόμενων ακτογραμμών, που δεν εξασφαλίζουν την έγκαιρη και ασφαλή υλοποίησή της.

10.6.2 Κινητοποίηση φορέων λειτουργίας και συντήρησης δικτύων και υποδομών στην περιοχή που εκδηλώθηκε ο σεισμός

Μετά την εκδήλωση σεισμού, οι υπεύθυνοι λειτουργίας και συντήρησης τεχνικών έργων και έργων υποδομής (φράγματα, μονάδες παραγωγής ενέργειας, λιμάνια, γέφυρες, σήραγγες, οδικά και σιδηροδρομικά δίκτυα, δίκτυα κοινής ωφέλειας, κτλ.) στην περιοχή που εκδηλώθηκε ο σεισμός προβαίνουν αυτεπάγγελα και βάσει του κανονισμού λειτουργίας και συντήρησης του εκάστοτε φορέα, σε άμεσο έλεγχο των εγκαταστάσεών τους για τη διασφάλιση της ομαλής λειτουργίας τους.

Ειδικότερα:

Οι φορείς συντήρησης και λειτουργίας δικτύων κοινής ωφέλειας (ΔΕΔΔΗΕ, ΑΔΜΗΕ, ΔΕΣΦΑ, ΕΠΑ εταιρίες κινητής και σταθερής τηλεφωνίας, εταιρίες ύδρευσης και αποχέτευσης, κλπ) κινητοποιούν τις αρμόδιες υπηρεσίες τους για τον άμεσο έλεγχο και την αποκατάσταση βλαβών στο δίκτυο αρμοδιότητάς τους, εφόσον συντρέχουν λόγοι.

Επίσης, συνδράμουν το έργο του Πυροσβεστικού Σώματος στην έρευνα και διάσωση σε αστικό χώρο (προληπτική διακοπή δικτύων για την ασφάλεια του προσωπικού που επιχειρεί στις επιχειρήσεις έρευνας και διάσωσης, κλπ) και εκδίδουν κατά την κρίση τους ανακοινώσεις για την ενημέρωση του κοινού (δελτία τύπου, ανακοινώσεις στα τοπικά ΜΜΕ κ.λπ.).

Σε περιπτώσεις που διαπιστωθούν εκτεταμένες βλάβες λειτουργίας δικτύων κοινής ωφέλειας, θα πρέπει να δοθεί προτεραιότητα στην αποκατάστασή του δικτύου που εξυπηρετεί δημόσια και κοινωφελούς χρήσης κτίρια (νοσοκομεία, υπηρεσίες, κτλ).

Οι φορείς διοίκησης και εκμετάλλευσης λιμένων (Οργανισμοί Λιμένων, Λιμενικά Ταμεία, Δημοτικά Λιμενικά Ταμεία) προβαίνουν σε άμεσο έλεγχο των λιμενικών έργων και των πιθανών μεταβολών της μορφολογίας του πυθμένα των λιμένων αρμοδιότητάς τους, σε συνεργασία με τις κατά τόπους λιμενικές αρχές. Δρομολογούν δράσεις αποκατάστασης των λιμενικών έργων και της μορφολογίας του πυθμένα του λιμανιού, όταν αυτό κρίνεται απαραίτητο για την απρόσκοπτη λειτουργία του λιμένα.

Οι διοικήσεις αερολιμένων της χώρας προβαίνουν σε άμεσο έλεγχο των αερολιμενικών υποδομών και εφόσον συντρέχουν λόγοι δρομολογούν τα κατάλληλα μέτρα για την ασφαλή διακίνηση των επιβατών, των πληρωμάτων, των αεροσκαφών, των εργαζομένων στον αερολιμένα και του κοινού που διακινείται σε αυτό, σύμφωνα με τα αντίστοιχα Σχέδια Αντιμετώπισης Καταστάσεων Έκτακτης Ανάγκης.

Οι φορείς συντήρησης και λειτουργίας στα ολοκληρωμένα τμήματα αυτοκινητοδρόμων κινητοποιούν τις αρμόδιες υπηρεσίες τους για τον άμεσο έλεγχο του έργου παραχώρησης και εφόσον συντρέχουν λόγοι δρομολογούν τα κατάλληλα μέτρα για την ασφαλή κυκλοφορία των οχημάτων σε αυτό, σε συνεργασία με τις κατά τόπους αρμόδιες υπηρεσίες της ΕΛ.ΑΣ. και διευκολύνουν κατά προτεραιότητα την κίνηση των οχημάτων των υπηρεσιών έκτακτης ανάγκης (ΕΚΑΒ, ΠΣ, ΕΛ.ΑΣ., κλπ) στο οδικό δίκτυο αρμοδιότητάς τους, προς και από τον τόπο της καταστροφής.

Στο σιδηροδρομικό δίκτυο της χώρας, εφόσον συντρέχουν λόγοι, πραγματοποιείται επιθεώρηση του δικτύου και των εγκαταστάσεων και η αντιμετώπιση προβλημάτων στο σιδηροδρομικό δίκτυο της χώρας, πραγματοποιείται σύμφωνα με τον εν ισχύ Γενικό Κανονισμό Κίνησης της εταιρίας ΟΣΕ Α.Ε., ο οποίος αποτελεί Εθνικό Κανόνα Ασφάλειας, καθώς και σύμφωνα με τα όσα προβλέπονται σχετικά στους Εσωτερικούς Κανονισμούς Λειτουργίας των εταιριών ΟΣΕ Α.Ε., ΤΡΑΙΝΟΣΕ Α.Ε. και ΕΕΣΣΤΥ Α.Ε.

Οι υπεύθυνοι λειτουργίας και συντήρησης φραγμάτων, προβαίνουν αυτεπάγγελα και βάσει του κανονισμού λειτουργίας και συντήρησης σε άμεσο έλεγχό τους μετά από σεισμό (έκτακτη επιθεώρηση). Σε περιπτώσεις που διαπιστωθούν προβλήματα στη συμπεριφορά του φράγματος,

οι ανωτέρω υπεύθυνοι προχωρούν σε εκτίμηση της κατάστασης και, όταν αυτό απαιτείται, ενημερώνουν άμεσα τις αρμόδιες κατά τόπους υπηρεσίες του Π.Σ. και της ΕΛ.ΑΣ., καθώς και τους οικείους Δημάρχους, τον αρμόδιο Αντιπεριφερειάρχη και τον **Περιφερειάρχη Στ.Ελλάδας / Περιφερειακό Συντονιστή Π.Π.**

10.6.3 Κινητοποίηση σε κεντρικό επίπεδο

Ο Γενικός Γραμματέας Πολιτικής Προστασίας ενημερώνεται από τους κατά τόπους αρμόδιους Δημάρχους και Περιφερειάρχες, το ΚΕΠΠ/ΕΣΚΕ και τον πρόεδρο του Ο.Α.Σ.Π. σχετικά με την εκδήλωση σεισμού και την αρχική εκτίμηση των συνεπειών, ενημερώνει τον Υπουργό Προστασίας του Πολίτη και συντονίζει εφόσον συντρέχουν λόγοι την κινητοποίηση όλων των εμπλεκόμενων φορέων σε κεντρικό επίπεδο για την αντιμετώπιση εκτάκτων αναγκών και την άμεση/βραχεία διαχείριση των συνεπειών από την εκδήλωσή του.

Η Δ/ση Σχεδιασμού & Αντιμετώπισης Εκτάκτων Αναγκών της ΓΓΠΠ υποστηρίζει άμεσα το έργο του Γενικού Γραμματέα Πολιτικής Προστασίας, καθώς και των οργανικών μονάδων των Περιφερειών και των Δήμων ή φορέων της Κεντρικής Διοίκησης που εμπλέκονται στην αντιμετώπιση εκτάκτων αναγκών και την άμεση/βραχεία διαχείριση των συνεπειών από την εκδήλωση σεισμού.

Ο Γενικός Γραμματέας Υποδομών βρίσκεται σε συνεχή επικοινωνία με τον Γενικό Γραμματέα Πολιτικής Προστασίας, τον πρόεδρο του Ο.Α.Σ.Π. και τον Γενικό Διευθυντή της ΓΔΑΕΦΚ σχετικά με την εκδήλωση σεισμού και τις συνέπειές του και με εντολή του Υπουργού Υποδομών, εφόσον συντρέχουν λόγοι, συντονίζει την κινητοποίηση των υπηρεσιών της Γενικής Γραμματείας Υποδομών σχετικά με τον άμεσο έλεγχο και την καταγραφή ζημιών σε κτίρια και υποδομές από την εκδήλωση του σεισμού, προκειμένου να προσδιοριστεί η έκταση και το μέγεθος των ζημιών, η καταλληλότητα για χρήση τους, καθώς και η αρχική εκτίμηση του αριθμού των μη κατάλληλων για παραμονή ή διαμονή κτιρίων.

Με βάση την αρχική εκτίμηση των συνεπειών και εφόσον συντρέχουν λόγοι, ο Γενικός Γραμματέας Πολιτικής Προστασίας και ο Γενικός Γραμματέας Υποδομών, με εντολή των πολιτικά προϊσταμένων τους μεταβαίνουν άμεσα στην πληγείσα περιοχή με σκοπό τον καλύτερο συντονισμό όλων των υπηρεσιών και φορέων και τη δρομολόγηση δράσεων για την αντιμετώπιση εκτάκτων αναγκών και την άμεση/βραχεία διαχείριση των συνεπειών. Στο ανωτέρω κυβερνητικό κλιμάκιο δύναται να μετέχουν και άλλοι Γενικοί Γραμματείς όταν ανακύπτουν άμεσα θέματα συντονισμού αρμοδιότητάς τους. Οι ανωτέρω Γενικοί Γραμματείς υποστηρίζουν το έργο των οικείων Υπουργών, όταν αυτοί μεταβαίνουν στην πληγείσα περιοχή.

Εν συνεχεία, το ανωτέρω κυβερνητικό κλιμάκιο συνεργάζεται με τα αρμόδια κατά τόπους Αποκεντρωμένα Όργανα Πολιτικής Προστασίας (**Περιφερειάρχης Στ.Ελλάδας / Περιφερειακός Συντονιστής Π.Π.**, Αντιπεριφερειάρχης, Δήμαρχος) προκειμένου να εξασφαλιστεί ο συντονισμός και η διαλειτουργικότητα μεταξύ των φορέων της κεντρικής διοίκησης και των φορέων που εμπλέκονται σε περιφερειακό και τοπικό επίπεδο σε δράσεις αντιμετώπισης εκτάκτων αναγκών και

άμεσης/βραχείας διαχείρισης των συνεπειών.

Στον ανωτέρω συντονισμό μεταξύ των φορέων της κεντρικής διοίκησης και των φορέων που εμπλέκονται σε περιφερειακό και τοπικό επίπεδο, κεντρικό ρόλο έχουν τα **Κέντρα Επιχειρήσεων των εμπλεκόμενων φορέων σε κεντρικό επίπεδο (ΕΛ.ΑΣ./ΕΣΚΕΔΙΚ, 199 ΣΕΚΥΠΣ/ΕΣΚΕ, ΚΕΠΠ/ΕΣΚΕ, ΓΕΕΘΑ/ΕΘΚΕΠΙΧ, ΕΚΑΒ, κλπ)**, τα οποία λειτουργούν σε 24-ωρη βάση και αποτελούν τον σύνδεσμο μεταξύ των κατά τόπους επιχειρησιακά εμπλεκόμενων υπηρεσιών τους και της φυσικής και πολιτικής τους ηγεσίας του φορέα τους. Τα ανωτέρω Κέντρα Επιχειρήσεων παρακολουθούν την εφαρμογή δράσεων από τις κατά τόπους επιχειρησιακά εμπλεκόμενες υπηρεσίες τους, ενημερώνουν άμεσα την φυσική και πολιτική τους ηγεσία και με εντολή τους δρομολογούν και συντονίζουν την κινητοποίηση των υπηρεσιών του φορέα τους

Ειδικότερα, το ΕΚΑΒ μετά την εκδήλωση σεισμού έχει την ευθύνη για τον γενικότερο συντονισμό των φορέων που έχουν την ευθύνη για την υλοποίηση δράσεων σχετικών με την αντιμετώπιση εκτάκτων καταστάσεων που αφορούν στην δημόσια υγεία. Παρακολουθεί την εφαρμογή δράσεων του Τομέα Υγείας, κινητοποιεί το Ειδικό Τμήμα Ιατρικής Καταστροφών (ΕΤΙΚ) του ΕΚΑΒ εφόσον συντρέχουν λόγοι, και συντονίζει τις υγειονομικές μονάδες για την υποδοχή τραυματιών/ασθενών, την κάλυψη αυξημένων αναγκών σε φαρμακευτικό υλικό, την ψυχοκοινωνική υποστήριξη στις πληγείσες περιοχές από κλιμάκια του Εθνικού Κέντρου Κοινωνικής Αλληλεγγύης (ΕΚΚΑ), την επιδημιολογική επιτήρηση από κλιμάκια του ΕΟΔΥ, θέματα Δημόσιας Υγείας (Υδατος, Υγιεινής χώρου φύλαξης τροφίμων) κλπ. (Ν.3370/05, ΦΕΚ 176/Α΄/2005 – Ν. 3527/07, ΦΕΚ 25/Α΄/2007)

Ο Προϊστάμενος της Γενικής Διεύθυνσης Αποκατάστασης Επιπτώσεων Φυσικών Καταστροφών (Γ.Δ.Α.Ε.Φ.Κ.) ενημερώνεται με μήνυμα που εκδίδεται από το Γεωδυναμικό Ινστιτούτο του ΕΑΑ σχετικά με την εκδήλωση σεισμού, επικοινωνεί με τους αρμόδιους συνδέσμους και τα αστυνομικά τμήματα για την αρχική εκτίμηση των συνεπειών και κινητοποιεί το δυναμικό της Γενικής Διεύθυνσης σε περίπτωση που υπάρχουν αναφορές για βλάβες σε κτήρια. Με εντολή του Γενικού Γραμματέα Υποδομών εφαρμόζεται το επιχειρησιακό σχέδιο αντιμετώπισης εκτάκτων αναγκών λόγω σεισμού, με αποστολή στην πληγείσα περιοχή κλιμακίων της Γενικής Διεύθυνσης και της Γενικής Γραμματείας Υποδομών (Γ.Γ.Υ.), για έλεγχο και καταγραφή ζημιών σε κτίρια και υποδομές από την εκδήλωση του σεισμού, προκειμένου να ελεγχθεί η καταλληλότητα για χρήση των κτιρίων (κατοικιών, δημόσιων κτιρίων πλην αυτών αρμοδιότητας της ΚτΥπ ΑΕ, κτιρίων κρίσιμων λειτουργιών), καθώς και των κρίσιμων υποδομών. Εκδήλωση Σεισμών «ΕΓΚΕΛΑΔΟΣ» 1η Έκδοση 2020 ΓΓΠΠ / Δ/ση Σχεδιασμού & Αντιμετώπισης Εκτάκτων Αναγκών 84

Ο Ο.Α.Σ.Π., μετά την επίσημη ανακοίνωση του σεισμού και την πρώτη εκτίμηση των συνεπειών και εφόσον συντρέχουν λόγοι δύναται να:

- αποστέλλει τα Κλιμάκια Άμεσης Απόκρισης (ΚΑΑ) στην πληγείσα περιοχή για επιτόπιες παρατηρήσεις σχετικά με τις επιπτώσεις του σεισμού και την άμεση ενημέρωση της πολιτικής ηγεσίας του Υπουργείου Υποδομών & Μεταφορών, και

- αποστέλλει τα Ειδικά Επιστημονικά Κλιμάκια, τα οποία έχουν ως έργο την παρακολούθηση της σεισμικότητας με εγκατάσταση οργάνων (σειсмоγράφων ή/και επιταχυνσιογράφων) στην πλειόσειστη περιοχή, με σκοπό την πύκνωση υφιστάμενου δικτύου για την καλύτερη καταγραφή, παρακολούθηση και μελέτη της μετασεισμικής ακολουθίας.

Ο Πρόεδρος της Μόνιμης Ειδικής Επιστημονικής Επιτροπής Εκτίμησης Σεισμικής

Επικινδυνότητας και Αξιολόγησης Σεισμικού Κινδύνου του Ο.Α.Σ.Π. δύναται να τη συγκαλέσει, προκειμένου να αξιολογήσει τα υφιστάμενα δεδομένα για τον προσδιορισμό της εξέλιξης της σεισμικής δράσης και να προτείνει προς την Πολιτεία τη λήψη των ενδεικνυόμενων μέτρων και ενεργειών (Δ16γ/08/264/Γ/2014 - ΦΕΚ 2019/Β΄/2014 και ΔΝΣα/49717/Φ.50κ/17 - ΦΕΚ 714/ΥΟΔΔ/2017).

Το Υπουργείο Εξωτερικών μετά την εκδήλωση σεισμού κινητοποιεί την **Μονάδα Διαχείρισης Κρίσεων** σε περιπτώσεις που μεταξύ των πληγέντων λόγω του σεισμού υπάρχουν αλλοδαποί πολίτες, προκειμένου να ενημερωθούν οι Πρεσβείες των αλλοδαπών πολιτών. Το ΥΠΕΞ ενημερώνεται σχετικά μέσω του ΚΕΠΠ/ΕΣΚΕ ή απευθείας με το ΕΚΑΒ, το οποίο συνεργάζεται με την προανακριτική αρχή (Π.Σ., ΕΛ.ΑΣ.).

Στις περιπτώσεις που από την εξέλιξη του καταστροφικού φαινομένου υπάρχουν θανόντες αλλοδαποί πολίτες, το ΥΠΕΞ ενημερώνεται σχετικά, σύμφωνα με τις διαδικασίες που περιγράφονται στην 2η Έκδοση του Ειδικού Σχεδίου Διαχείρισης Ανθρώπινων Απωλειών (8878/08-12-2017 έγγραφο ΓΓΠΠ), ανεξάρτητα αν αυτό έχει ενεργοποιηθεί ή όχι.

Συμπληρωματικά προς τα ανωτέρω κρίνεται σκόπιμο να αναφερθεί ότι η ταυτοποίηση τραυματιών και θανόντων αλλοδαπών πολιτών λόγω σεισμών, αποτελεί αρμοδιότητα της προανακριτικής αρχής (Π.Σ., ΕΛ.ΑΣ.) σε συνεργασία με τις Ιατροδικαστικές Υπηρεσίες. Η ενημέρωση για την κατάσταση της υγείας των τραυματιών, καθώς και ο αριθμός και οι ιατρικές μονάδες στις οποίες νοσηλεύονται, αποτελούν ευθύνη του ΕΚΑΒ, συμπεριλαμβανομένων των αλλοδαπών πολιτών.

10.7 Επιχειρήσεις Έρευνας, Διάσωσης

Οι επιχειρήσεις έρευνας και διάσωσης δρομολογούνται άμεσα μόλις οι σχετικές πληροφορίες που αφορούν πιθανούς εγκλωβισμούς ατόμων λόγω καταστροφών (μερικές ή ολικές καταρρεύσεις κτιρίων, πυρκαγιές στον αστικό χώρο, κατολισθητικά φαινόμενα, κλπ) διαβιβαστούν στις κατά τόπους αρμόδιες Πυροσβεστικές Υπηρεσίες. Κατά προτεραιότητα, αποτελεί υποχρέωση όλων των υπηρεσιών ή φορέων, οι οποίοι λαμβάνουν πρωτογενείς πληροφορίες σχετικές με καταρρεύσεις κτιρίων και εγκλωβισμούς ατόμων να ενημερώνουν άμεσα την αρμόδια κατά τόπους Υπηρεσία του Πυροσβεστικού Σώματος, το οποίο είναι θεσμικά αρμόδιο για έρευνα και διάσωση στο χερσαίο χώρο (Ν. 3512/2006, ΦΕΚ 258/Α΄/2006, όπως τροποποιήθηκε από το Ν. 4249/2014 – ΦΕΚ 73/Α΄/2014).

Ο επικεφαλής της κατά τόπου αρμόδιας Πυροσβεστικής Υπηρεσίας αξιολογεί τις σχετικές

με έρευνα και διάσωση πληροφορίες και κινητοποιεί τους διαθέσιμους πόρους του για την άμεση μετάβασή τους στα σημεία των συμβάντων. Σύμφωνα με τις πληροφορίες που λαμβάνει από τα σημεία των συμβάντων προβαίνει σε ιεράρχηση των συμβάντων και ενίσχυση των δυνάμεων, αν τούτο απαιτείται.

Οι Πυροσβεστικές δυνάμεις, ανάλογα με την έκταση και την εξέλιξη της καταστροφής, ενισχύονται σε προσωπικό και μέσα, σύμφωνα με τον Κανονισμό Εσωτερικής Υπηρεσίας Πυροσβεστικού Σώματος (ΠΔ 210/1992, ΦΕΚ 99/Α'/1992). Αν η κατάσταση το απαιτεί κινητοποιείται η ΕΜΑΚ (ΠΔ 96/1987, ΦΕΚ 58/Α'/1987 – ΠΔ 329/1993, ΦΕΚ 140/Α'/1993 - Έγγραφο Αρχηγείου ΠΣ ΑΠ 23964 Φ.159 ΠΣΕΑ 9/7/2004).

Η περιμετρική απομόνωση της πληγείσας περιοχής και κυρίως των κτιρίων που έχουν καταρρεύσει για την ευχερή και άμεση επέμβαση των συνεργείων διάσωσης, όπως επίσης η λήψη μέτρων τροχαίας κίνησης μέσα στην ζώνη της πληγείσας περιοχής για τη διευκόλυνση της κίνησης των οχημάτων των συνεργείων βοήθειας αποτελεί αρμοδιότητα των υπηρεσιών της ΕΛ.ΑΣ (Έγγραφο ΕΛΑΣ 5301/4/16-ζ' 21/5/2004). Η παροχή προνοσοκομειακής περίθαλψης και μεταφορά τραυματιών λόγω του σεισμού σε υγειονομικά κέντρα είναι αρμοδιότητα του ΕΚΑΒ (Ν. 1579/85, ΦΕΚ 217/Α'/1985). Το παράρτημα του ΕΚΑΒ, που στα όρια ευθύνης της περιφέρειάς του έχουν δημιουργηθεί έκτακτες ανάγκες λόγω του σεισμού, συνεργάζεται με τις μονάδες παροχής υπηρεσιών υγείας των νομών της **Περιφέρειάς Στερεάς Ελλάδας** του (Νοσοκομεία, Κέντρα Υγείας, Ιατρεία κ.λπ.) και είναι αποκλειστικά αρμόδιο να συντονίζει τη δράση και την κίνηση όλων των ασθενοφόρων αυτοκινήτων, των ειδικών κινητών μονάδων παροχής υπηρεσιών υγείας και των άλλων μέσων μεταφοράς και διακίνησης αρρώστων και εκτάκτων περιστατικών γενικά. Διακινεί και διακομίζει στα νοσοκομεία εφημερίας και τις άλλες μονάδες παροχής περίθαλψης της περιφέρειάς του, κάθε εκτάκτου περιστατικού καθώς και σε Νοσοκομεία άλλων περιφερειών, όταν τα νοσοκομεία της περιφέρειάς του δεν καλύπτουν τη συγκεκριμένη ανάγκη. Η διακομιδή εκτάκτων περιστατικών από μία περιφέρεια σε άλλη γίνεται ύστερα από συνεννόηση των αρμοδίων υπηρεσιών των δύο αντιστοίχων ΕΚΑΒ και σε περίπτωση ανάγκης παρεμβαίνει συντονιστικά η αρμόδια Κεντρική Υπηρεσία του ΕΚΑΒ. Στην πρώτη γεωγραφική περιφέρεια, που περιλαμβάνει τους νομούς Αττικής, Βοιωτίας και Εύβοιας, τις αντίστοιχες αρμοδιότητες ασκεί η κεντρική Υπηρεσία του ΕΚΑΒ. (ΠΔ 376/1988, ΦΕΚ 169/Α'/1988).

Ο Πρόεδρος του ΕΚΑΒ μετά την ενημέρωσή του από τα κατά τόπους παραρτήματα του ΕΚΑΒ δύναται να ενεργοποιήσει την Ομάδα Διαχείρισης Κρίσεων (Ο.ΔΙ.Κ.) του ΕΚΑΒ και να αποστείλει το Ειδικό Τμήμα Ιατρικής Καταστροφών (ΕΤΙΚ) στην πληγείσα περιοχή, αν τούτα απαιτούνται.

Το έργο της μεταφοράς τραυματιών προς τις νοσηλευτικές μονάδες δύναται να υποστηρίξουν, όπου αυτό απαιτείται, και οι κατά τόπους αστυνομικές αρχές σε συνεργασία με το τοπικό παράρτημα του ΕΚΑΒ.

Στις επιχειρήσεις έρευνας και διάσωσης επικεφαλής των επιχειρήσεων τίθεται αξιωματικός του ΠΣ, ο οποίος αξιολογώντας την κατάσταση από τον τόπο της καταστροφής

δύναται να αιτηθεί τη συνδρομή και άλλων φορέων και υπηρεσιών για τη διευκόλυνση του έργου του. Ειδικότερα, ο εκάστοτε Επικεφαλής Αξιωματικός του Πυροσβεστικού Σώματος δύναται να αιτηθεί από:

- τις αρμόδιες υπηρεσίες του οικείου Δήμου /Περιφέρειας **Στερεάς Ελλάδας** τη διάνοιξη αποκλεισμένων δρόμων αρμοδιότητάς τους προς τα σημεία επεμβάσεων ή τη διάθεση μηχανημάτων έργου για την άρση εμποδίων, κλπ.,
- τον επικεφαλής της κατά τόπου αρμόδιας Αστυνομικής Αρχής την περιμετρική απομόνωση της περιοχής των επιχειρήσεων, τη λήψη μέτρων τροχαίας κίνησης για τη διευκόλυνση της κίνησης των οχημάτων παροχής βοήθειας προς και από την περιοχή των επιχειρήσεων και την άμεση μεταφορά τραυματισμένων σε νοσοκομεία σε περίπτωση που δεν επαρκούν τα διαθέσιμα μέσα του ΕΚΑΒ,
- τους αρμόδιους για τη λειτουργία δικτύων ηλεκτροδότησης (ΔΕΔΔΗΕ, ΑΔΜΗΕ) και διανομής φυσικού αερίου, κλπ., να συνδράμουν το έργο του Πυροσβεστικού Σώματος στην έρευνα και διάσωση σε αστικό χώρο (προληπτική διακοπή δικτύων για την ασφάλεια του προσωπικού που επιχειρεί στις επιχειρήσεις έρευνας και διάσωσης, κλπ)
- τη διάθεση κατάλληλου προσωπικού της ΓΔΑΕΦΚ για την εκτίμηση της στατικότητας του ερειπίου και για τεχνικές κατευθύνσεις κατά τις επιχειρήσεις έρευνας - διάσωσης σε αστικό περιβάλλον, μετά από σεισμό,
- το τοπικό παράρτημα του ΕΚΑΒ ή το Ειδικό Τμήμα Ιατρικής Καταστροφών (ΕΤΙΚ) του ΕΚΑΒ για την προνοσοκομειακή περίθαλψη και διαμετακομιδή των τραυματιών σε υγειονομικά κέντρα.

Τα ανωτέρω αιτήματα προς συνδρομή του έργου του Πυροσβεστικού Σώματος, οφείλουν να τα εξετάζουν κατά προτεραιότητα οι αρμόδιοι φορείς.

Νοείται ότι τα διασωθέντα από το Π.Σ. άτομα, ανεξαρτήτως της κατάστασης της υγείας τους, παραδίδονται άμεσα στο ΕΚΑΒ, καταγράφονται και διακομίζονται από αυτό σε νοσοκομεία εφημερίας ή τις άλλες μονάδες παροχής περίθαλψης για περαιτέρω έλεγχο της υγείας τους ή και νοσηλεία τους.

Τέλος επιχειρήσεις έρευνας και διάσωσης στην χωρική αρμοδιότητα του Λιμενικού Σώματος - Ελληνικής Ακτοφυλακής (θαλάσσιος χώρος, αιγιαλός και παραλία) αναλαμβάνονται και συντονίζονται από τις εκάστοτε αρμόδιες αρχές του ΛΣ-ΕΛΑΚΤ.

10.8 Άμεση παροχή βοήθειας και υποστήριξη των πληγέντων

Η παροχή βοήθειας και υποστήριξη των πληγέντων τα πρώτα 24-ωρα μετά την εκδήλωσή του σεισμού είναι δράσεις πολιτικής προστασίας με βαρύνουσα σημασία και δρομολογούνται αρχικά σε τοπικό επίπεδο από τους αρμόδιους Δημάρχους, Αντιπεριφερειάρχες, **Περιφερειάρχη Στ.Ελλάδας / Περιφερειακό Συντονιστή Π.Π** στο πλαίσιο του θεσμικού τους ρόλου ως Αποκεντρωμένα Όργανα Πολιτικής Προστασίας, δια των αρμοδίων υπηρεσιών τους και εν συνεχεία υποστηρίζονται άμεσα από φορείς της κεντρικής διοίκησης, με βάση το μέγεθος των

συνεπειών που προκλήθηκαν από την εκδήλωση του καταστροφικού φαινομένου. Οι δράσεις αυτές κατά κύριο λόγο απαιτούν τη συνέργεια και τη συνεργασία των υπηρεσιών των Δήμων και της **Περιφέρειας Στερεάς Ελλάδας** που εμπλέκονται, βάσει των λειτουργικών και οικονομικών μέσων που διαθέτουν οι εμπλεκόμενοι Δήμοι και η **Περιφέρεια Στερεάς Ελλάδας**.

Οι ανωτέρω δράσεις άμεσης παροχής βοήθειας και υποστήριξης των πληγέντων συνδέονται πρωτίστως με την κάλυψη των στοιχειωδών αναγκών των πολιτών που έχουν συγκεντρωθεί στους χώρους καταφυγής, καθώς και με την εξασφάλιση άμεσης προσωρινής διαμονής σε ασφαλή χώρο των πολιτών που η κατοικία τους έχει καταρρεύσει ή έχει υποστεί βλάβες και η παραμονή τους σε αυτές θεωρείται αδύνατη.

10.8.1 Χώροι καταφυγής πληθυσμού.

Αμέσως μετά την εκδήλωση ενός ισχυρού σεισμού και ειδικά σε περιοχές όπου αυτός έγινε έντονα αισθητός, οι πολίτες κατά κανόνα εγκαταλείπουν τους στεγασμένους χώρους στους οποίους βρίσκονται για να καταφύγουν σε ασφαλείς, κατά την κρίση τους, υπαίθριους χώρους.

Οι Δήμαρχοι, σε συνεργασία με τις κατά τόπους αρμόδιες υπηρεσίες της ΕΛ.ΑΣ συλλέγουν πληροφορίες σχετικά με τον αριθμό των συγκεντρωμένων πολιτών που έχουν καταφύγει σε υπαίθριους χώρους. Στη συνέχεια, λαμβάνοντας υπόψη την επικρατούσα κατάσταση στην περιοχή ευθύνης τους (επιπτώσεις σε κτίρια, έντονη μετασεισμική δραστηριότητα, καιρικές συνθήκες, κλπ.) προχωρούν σε πρώτη εκτίμηση του χρόνου παραμονής των πολιτών που έχουν συγκεντρωθεί στους χώρους αυτούς.

Στην περίπτωση που αναμένεται πολύωρη παραμονή των πολιτών στους ανωτέρω χώρους, οι Δήμαρχοι, συνεκτιμώντας και τις λοιπές επιχειρησιακές τους ανάγκες που συνδέονται με την αντιμετώπιση εκτάκτων αναγκών λόγω σεισμού, δύνανται να δρομολογήσουν δράσεις για την κάλυψη των στοιχειωδών αναγκών των πολιτών που παραμένουν σε αυτούς. Προς τούτο κινητοποιούν τις αρμόδιες υπηρεσίες των Δήμων για την ακριβέστερη εκτίμηση του αριθμού των συγκεντρωμένων πολιτών στους υπαίθριους χώρους, με στόχο την κατά περίπτωση διάθεση πόσιμου ύδατος, σε επιλεγμένα σημεία που καθορίζονται από τις αρμόδιες υπηρεσίες των Δήμων. Εν συνεχεία και εφόσον συντρέχουν λόγοι, που οφείλονται στην πολύωρη παραμονή, εξετάζεται η εγκατάσταση χημικών τουαλετών, καθώς και η δυνατότητα παροχής πρόχειρου γεύματος.

10.8.2 Οργάνωση, λειτουργία και διοικητική μέριμνα χώρων άμεσης στέγασης πληγέντων.

Παράλληλα με τις ανωτέρω δράσεις, που σκοπό έχουν τη κάλυψη των στοιχειωδών αναγκών των πολιτών που έχουν συγκεντρωθεί και παραμένουν σε υπαίθριους χώρους, οι Δήμοι συλλέγουν πληροφορίες που αφορούν τον αριθμό των κατοικιών, στην περιοχή ευθύνης τους, που έχουν καταρρεύσει ή έχουν υποστεί βλάβες και η παραμονή σε αυτές θεωρείται αδύνατη. Η ενέργεια αυτή κρίνεται απαραίτητη προκειμένου να εκτιμηθεί ο αριθμός των πολιτών για τους οποίους θα πρέπει να εξασφαλιστεί άμεση προσωρινή διαμονή σε ασφαλή χώρο.

Οι Δήμαρχοι, με βάση τις ανωτέρω πληροφορίες εξετάζουν κατά προτεραιότητα την δυνατότητα άμεσης προσωρινής διαμονής των πολιτών που έχουν πληγεί από σεισμό σε ασφαλείς στεγασμένους χώρους (τουριστικά καταλύματα, κλειστές αθλητικές εγκαταστάσεις, κλπ), καθώς και την μεταφορά τους στους χώρους αυτούς, εφόσον απαιτηθεί.

Την δράση αυτή των Δήμων για την υποστήριξη των πολιτών που περιέρχονται σε κατάσταση ανάγκης εξ αιτίας της εκδήλωσης σεισμών, όταν συντρέχει λόγος, για την κάλυψη των πρώτων αναγκών (διαμονή – διατροφή) κατά τα πρώτα 24ωρα, δύναται να υποστηρίξει άμεσα και ο Γενικός Γραμματέας Πολιτικής Προστασίας από τις διαθέσιμες πιστώσεις της ΓΓΠΠ.

Σε περίπτωση που εκτιμάται από τους Δημάρχους ότι δεν είναι δυνατό να εξασφαλιστεί η άμεση προσωρινή διαμονή σε ασφαλείς στεγασμένους χώρους, ή δεν επαρκούν για το σύνολο πολιτών που χρήζουν άμεσης προσωρινής διαμονής, ενημερώνουν άμεσα τον **Περιφερειάρχη Στ.Ελλάδας / Περιφερειακό Συντονιστή Π.Π** και τον οικείο αρμόδιο Αντιπεριφερειάρχη, προκειμένου να αναζητηθούν εναλλακτικές λύσεις άμεσης προσωρινής διαμονής (ναύλωση πλωτών μέσων, κλπ),

Ο **Περιφερειάρχης Στ.Ελλάδας / Περιφερειακός Συντονιστής Π.Π**, μετά την σχετική ενημέρωση από τους Δημάρχους προχωρά σε αναζήτηση εναλλακτικών λύσεων άμεσης προσωρινής διαμονής (ναύλωση πλωτών μέσων, κλπ) σε συνεργασία με τον Γενικό Γραμματέα Πολιτικής Προστασίας, προκειμένου να υποστηριχτούν οι δράσεις αυτές σε κεντρικό επίπεδο αν τούτο κρίνεται απαραίτητο.

Στις περιπτώσεις που και οι ανωτέρω εναλλακτικές λύσεις δεν είναι ικανές να εξασφαλίσουν την άμεση προσωρινή διαμονή για το σύνολο πολιτών που χρήζουν άμεσης προσωρινής διαμονής, και αφού εξαντληθούν όλες οι δυνατές εναλλακτικές λύσεις σε συνεννόηση με την κεντρική διοίκηση, ο **Περιφερειάρχης/Περιφερειακός Συντονιστής Π.Π** κινητοποιεί τις αρμόδιες υπηρεσίες της **Περιφέρειας Στερεάς Ελλάδας**, οι οποίες είναι υπεύθυνες για την διαχείριση υλικών οργάνωσης των χώρων καταυλισμού (σκηνές, κουβέρτες, κλπ), με σκοπό να εξασφαλίσουν τα αναγκαία υλικά για την οργάνωση και την λειτουργία τους (Β.Δ. 972/1966 - ΦΕΚ 265/Α/1966) (οι Περιφέρειες οι οποίες στην εδαφική της επικράτεια δεν διαθέτουν αποθηκευτικό κέντρο με υλικό του Υπουργείου Εργασίας & Κοινωνικών Υποθέσεων, δύναται να αιτούνται τέτοιο υλικό από το Υπουργείο Εργασίας & Κοινωνικών Υποθέσεων ή μέσω του ΚΕΠΠ/ΕΣΚΕ). Οι Δ/ση Πολιτικής Προστασίας της **Περιφέρειας Στερεάς Ελλάδας**, αν τούτο απαιτηθεί, συντονίζει το έργο της διάθεσης των υλικών αυτών και την οργάνωση του καταυλισμού.

Η προβλεπόμενη εγκριτική Απόφαση για τη διακίνηση του ανωτέρω σκηνικού υλικού από τις αρμόδιες υπηρεσίες της **Περιφέρειας Στερεάς Ελλάδας** εκδίδεται από το Υπουργείο Εργασίας & Κοινωνικών Υποθέσεων (ΑΠ Δ28/ΓΠ25803/1457/27-3-2013 Έγγραφο του Υπουργείου Εργασίας, Κοινωνικής Ασφάλισης και Κοινωνικής Αλληλεγγύης / Γεν Δ/ση Πρόνοιας).

Νοείται ότι για τους πιθανούς χώρους καταυλισμού που έχουν προσδιοριστεί από την **Περιφέρεια Στερεάς Ελλάδας** σε συνεργασία με τους Δήμους πριν την εκδήλωση σεισμού στο

στάδιο των προπαρασκευαστικών ενεργειών και έχουν ενταχθεί στο σχεδιασμό τους, θα πρέπει να επαναξιολογηθεί η καταλληλότητά τους μετά την εκδήλωση του σεισμού, καθώς και η εξασφάλιση εγκαταστάσεων υγιεινής, παροχής πόσιμου νερού, κλπ., με βάση τον αριθμό των πολιτών που εκτιμάται να παραμείνουν προσωρινά σε αυτούς.

Σημειώνεται ότι για την οργάνωση των καταυλισμών (εγκατάσταση σκηνών, κλπ) ο **Περιφερειάρχης Στ.Ελλάδας/ Περιφερειακός Συντονιστής Π.Π** ή οι αρμόδιοι Αντιπεριφερειάρχες μπορούν να αιτηθούν την συνδρομή των Ενόπλων Δυνάμεων μέσω του ΕΣΚΕ/ΚΕΠΠ ή Εθελοντικών Οργανώσεων Πολιτικής Προστασίας που δραστηριοποιούνται στην περιοχή και διαθέτουν ανάλογη εμπειρία.

Σε περιπτώσεις που το διαθέσιμο σκηνικό υλικό δεν επαρκεί, δύνανται να αιτηθούν άμεσα επιπλέον σκηνικό υλικό από το Υπουργείο Εργασίας & Κοινωνικών Υποθέσεων ή μέσω του ΕΣΚΕ/ΚΕΠΠ (ΑΠ Δ28/ΓΠ25803/1457/27-3-2013 Έγγραφο του Υπουργείου Εργασίας Κοινωνικής Ασφάλισης και Πρόνοιας / Γεν Δ/νση Πρόνοιας).

Η οργάνωση και λειτουργία των ανωτέρω καταυλισμών αποδίδεται κατά κύριο λόγο στις Περιφέρειες με βάση τις αυξημένες δυνατότητες σε οικονομικούς πόρους, προσωπικό και μέσα που κατά κανόνα διαθέτουν σε σχέση με τους Δήμους, ειδικά δε όταν πρόκειται για την φιλοξενία μεγάλου αριθμού πληγέντων ή/και πληγέντων από δύο ή περισσότερους Δήμους.

Το ανωτέρω δεν αποκλείει τις δυνατότητες και τα πλεονεκτήματα που μπορεί να διαθέτει ένας Δήμος στην οργάνωση και λειτουργία χώρων καταυλισμού, σε συνεργασία και με την υποστήριξη της **Περιφέρειας Στερεάς Ελλάδας**, εφόσον οι χώροι αυτοί ανήκουν και λειτουργούν από τις υπηρεσίες του Δήμου (αθλητικές εγκαταστάσεις, κατασκηνώσεις, κλπ).

Τα πλεονεκτήματα των Δήμων στην οργάνωση και λειτουργία καταυλισμών ισχύουν και σε περιπτώσεις που ο αριθμός των φιλοξενούμενων πληγέντων είναι μικρός και υπάρχει η δυνατότητα άμεσης υποστήριξης από τις υπηρεσίες του Δήμου. Επίσης τα ανωτέρω πλεονεκτήματα των Δήμων δύνανται να ισχύουν και σε Δήμους με ιδιαίτερα χαρακτηριστικά, όπως οι νησιωτικοί Δήμοι (νησιωτικότητα) κλπ.

Σε κάθε περίπτωση, η υλοποίηση των δράσεων για την οργάνωση και λειτουργία των καταυλισμών απαιτεί την στενή συνεργασία και διαλειτουργικότητα μεταξύ των υπηρεσιών της **Περιφέρειας Στερεάς Ελλάδας** και των Δήμων για την αποτελεσματικότερη συνδρομή των πληγέντων, όπως αναφέρεται και στο Γενικό Σχέδιο Πολιτικής Προστασίας «ΞΕΝΟΚΡΑΤΗΣ», με την υποστήριξη της κεντρικής διοίκησης όπου αυτό απαιτείται.

Σε όλες τις περιπτώσεις, ο Γενικός Γραμματέας Πολιτικής Προστασίας με βάση την ενημέρωση που έχει από τους αρμόδιους Δημάρχους και τον **Περιφερειάρχη Στ.Ελλάδας / Περιφερειακό Συντονιστή Π.Π** σχετικά με τον εκτιμώμενο αριθμό πολιτών για τους οποίους δεν δύνανται να εξασφαλιστεί άμεση προσωρινή διαμονή σε ασφαλείς στεγασμένους χώρους, συνεργάζεται με τον Γενικό Γραμματέα Υποδομών προκειμένου να ενημερωθεί ο Υπουργός Υποδομών & Μεταφορών και να εξεταστεί η άμεση μεταφορά και εγκατάσταση οικίσκων, αν τούτο είναι εφικτό. Στις περιπτώσεις αυτές η Γ.Δ.Α.Ε.Φ.Κ., έπειτα από απόφαση του Υπουργού

Υποδομών & Μεταφορών, έχει τη δυνατότητα να πραγματοποιήσει τη μεταφορά και εγκατάσταση οικίσκων σε οργανωμένους χώρους, σε συνεργασία με τους οικείους Δήμους και την Περιφέρεια **Στερεάς Ελλάδας**.

Νοείται ότι η οργάνωση και λειτουργία των ανωτέρω καταυλισμών ως μέτρο έχει χαρακτήρα προσωρινό, μέχρι να δρομολογηθούν οι διαδικασίες στέγασης των πληγέντων σε άλλους ασφαλείς στεγασμένους χώρους (επιδότηση ενοικίου, κλπ.).

10.9 Διακοπή μαθημάτων, λόγω έκτακτων συνθηκών από την εκδήλωση σεισμού

Οι Δήμαρχοι σε συνεργασία με την Περιφερειακή Διεύθυνση Πρωτοβάθμιας και Δευτεροβάθμιας Εκπαίδευσης και τον **Περιφερειάρχη Στ.Ελλάδας / Περιφερειακό Συντονιστή Π.Π**, και αν τούτο κρίνεται απαραίτητο εκδίδει απόφαση διακοπής μαθημάτων, λόγω έκτακτων συνθηκών εντός των διοικητικών ορίων του Δήμου (αρθ. 94 παρ. 4.27 του Ν.3852/2010).

Επίσης, ο **Περιφερειάρχης/ Περιφερειακός Συντονιστή Π.Π** σε συνεργασία με την Περιφερειακή Διεύθυνση Πρωτοβάθμιας και Δευτεροβάθμιας Εκπαίδευσης και τις κατά τόπους Δημοτικές Αρχές, εκδίδει απόφαση διακοπής μαθημάτων λόγω έκτακτων συνθηκών στη χωρική αρμοδιότητα της **Περιφέρειας Στερεάς Ελλάδας** (αρθ. 186 παρ. ΙΙ.Η.5 του Ν3852/2010).

Διευκρινίζεται ότι, όσον αφορά την διακοπή των μαθημάτων στα ιδιωτικά σχολεία λόγω εκτάκτων συνθηκών, σύμφωνα με το 176860/Ν1/22-10-2018 έγγραφο της Αυτοτελούς Δ/νσης Ιδιωτικής Εκπαίδευσης του Υπουργείου Παιδείας, Έρευνας & Θρησκευμάτων, τα οριζόμενα στην παράγραφο 4.27 του άρθρου 94 και στην περίπτωση 5 της παραγράφου Η του άρθρου 186 του Ν. 3852/2010, λόγω της γενικής τους διατύπωσης, καταλαμβάνουν όλους τους φορείς που παρέχουν μαθήματα εντός των ορίων εκάστου Δήμου ή Περιφέρειας Στ. Ελλάδας αντίστοιχα (σχετικό 8202/07-11-2018 έγγραφο ΓΓΠΠ).

10.10 Αντιμετώπιση εκτάκτων αναγκών και διαχείριση συνεπειών λόγω επαγομένων φαινομένων

Η εκδήλωση ενός σεισμού δύναται να προκαλέσει επαγόμενες φυσικές ή τεχνολογικές καταστροφές, όπως πυρκαγιές, κυρίως στον αστικό χώρο, κατολισθητικά φαινόμενα, διαρροή επικίνδυνων υλικών, κλπ.

Η διαχείριση εκτάκτων αναγκών λόγω των επαγόμενων από τον σεισμό καταστροφών, καθώς και ο έλεγχος και καταστολή τους, δύναται να προηγείται ή να επιτελείται ταυτόχρονα με τις λοιπές δράσεις διαχείρισης εκτάκτων αναγκών λόγω σεισμού.

Στο στάδιο αυτό, εφόσον οι επαγόμενες από το σεισμό καταστροφές εκδηλωθούν, αξιολογούνται και αντιμετωπίζονται κατά περίπτωση και εφαρμόζονται τα ειδικότερα σχέδια αντιμετώπισής τους όταν αυτό απαιτηθεί.

Ειδικότερα, στην περίπτωση που λόγω σεισμών προκληθούν κατολισθητικά φαινόμενα, ιδιαίτερη προσοχή θα πρέπει να δοθεί στην άμεση λήψη μέτρων, όπως την απομάκρυνση

πολιτών, με στόχο την προστασία τους από πιθανή εκδήλωση νέων κατολισθήσεων στις ανωτέρω περιοχές εξαιτίας μετασεισμικών δονήσεων.

Επίσης, θα πρέπει να εξετασθεί κατά προτεραιότητα η επιβολή περιορισμών ή απαγορεύσεων κυκλοφορίας στο οδικό δίκτυο της πληγείσας περιοχής στα σημεία όπου σημειώθηκαν καθιζήσεις οδοστρώματος, καταπτώσεις βράχων, κλπ, από τις κατά τόπους αρμόδιες υπηρεσίες της ΕΛ.ΑΣ. Σε συνεργασία με τις αρμόδιες υπηρεσίες των Δήμων και της **Περιφέρειας Στερεάς Ελλάδας** που έχουν την αρμοδιότητα συντήρησης του οδικού δικτύου. Εν συνεχεία θα πρέπει να εξεταστεί και δρομολογηθεί κατά προτεραιότητα η άρση εμποδίων στο οδόστρωμα για την προσωρινή διευκόλυνση της κυκλοφορίας των οχημάτων έκτακτης ανάγκης (σωστικά συνεργεία, Π.Σ., ΕΛ.ΑΣ., ΕΚΑΒ, κλπ) από και προς την πληγείσα περιοχή.

Επισημαίνεται ότι η επικρατούσα κατάσταση στο οδικό δίκτυο, ο έλεγχος κυκλοφορίας, η επιβολή περιορισμών ή απαγορεύσεων κυκλοφορίας σε όλο το οδικό δίκτυο της χώρας, αποτελεί αρμοδιότητα των κατά τόπους αρμοδίων υπηρεσιών της ΕΛΑΣ, οι οποίες δύναται να λαμβάνουν εντός αι εκτός κατοικημένων περιοχών προσωρινά μέτρα απαγορεύσεων ή περιορισμών της κυκλοφορίας, όταν αυτό επιβάλλεται από ιδιαίτερους λόγους ασφαλείας ή σε έκτακτες περιπτώσεις για την αντιμετώπιση τελείως προσωρινών καταστάσεων (άρθρ. 52 του Κώδικα Οδικής Κυκλοφορίας Ν. 2696/1999 – ΦΕΚ 57/Α΄/1999, όπως αυτό έχει αντικατασταθεί με την παρ. 9 του άρθρου 48 του Ν. 4313/2014, Π.Δ.1/2005, Ν.2696/99 όπως τροποποιήθηκε και ισχύει).

Συμπληρωματικά προς τα ανωτέρω οι αρμόδιες Δ/νσεις Τεχνικών Έργων της Περιφέρειας Στερεάς Ελλάδας και οι αρμόδιες Τεχνικές Υπηρεσίες των Δήμων για την υποστήριξη του έργου τους στην αντιμετώπιση συντελεσθέντος ή εν εξελίξει καταστροφικού φαινομένου γεωλογικής αιτιολογίας, δύναται να ζητήσουν από την ΓΓΠΠ την ενεργοποίηση του Μνημονίου Συνεργασίας μεταξύ της Γενικής Γραμματείας Πολιτικής Προστασίας και της Ελληνικής Αρχής Γεωλογικών και Μεταλλευτικών Ερευνών (Ε.Α.Γ.Μ.Ε.) για την άμεση τεχνικογεωλογική αναγνώριση και την καταγραφή των φαινομένων και των επιπτώσεων τους, καθώς και την εκτίμηση της επικινδυνότητας, για τις επηρεαζόμενες κατασκευές (κατοικίες, οδικό δίκτυο και συνωδά έργα)

Κατευθυντήριες οδηγίες για την ενεργοποίηση του ανωτέρω Μνημονίου Συνεργασίας μεταξύ της Ελληνικής Αρχής Γεωλογικών και Μεταλλευτικών Ερευνών (Ε.Α.Γ.Μ.Ε.) και της ΓΓΠΠ, σε περιπτώσεις συντελεσθέντος ή εν εξελίξει καταστροφικού φαινομένου γεωλογικής αιτιολογίας έχουν δοθεί με τα 4927/5-07-2016 και 6044/25-08-2016 έγγραφα της Δ/σης Σχεδιασμού & Αντιμετώπισης Εκτάκτων Αναγκών της ΓΓΠΠ.

Τονίζεται ότι η κατάσβεση πυρκαγιών που εκδηλώθηκαν λόγω του σεισμού, καθώς και η περιφρούρηση και διαφύλαξη της περιουσίας που καταστράφηκε ή απειλήθηκε από πυρκαγιές ή άλλες καταστροφές, μέχρι την παράδοσή της σε αστυνομικά όργανα ή τους κατόχους της, αποτελούν αρμοδιότητες των κατά τόπους Πυροσβεστικών Υπηρεσιών, βάσει της αποστολής τους (Ν. 3511/2006, ΦΕΚ 258/Α΄/2006, όπως τροποποιήθηκε από το Ν. 4249/2014 – ΦΕΚ 73/Α΄/2014 - ΠΔ 210/1992, ΦΕΚ 99/Α΄/1992).

Αιτήματα συνδρομής στο έργο της αντιμετώπισης των επαγόμενων φυσικών ή τεχνολογικών καταστροφών από άλλες υπηρεσίες και φορείς (ΕΛ.ΑΣ., **Περιφέρεια Στερεάς Ελλάδας**, Δήμους, κλπ), πρέπει να συναξιολογούνται, βάσει των επιπτώσεων των επαγόμενων καταστροφών, της επικρατούσας κατάστασης καθώς και των επιχειρησιακών αναγκών και προτεραιοτήτων τους στην αντιμετώπιση των εκτάκτων αναγκών λόγω του σεισμού.

Οι υπεύθυνοι λειτουργίας και συντήρησης τεχνικών έργων και υποδομών στην πληγείσα από σεισμό περιοχή (φράγματα, μονάδες παραγωγής ενέργειας, φυσικό αέριο, λιμάνια, γέφυρες, σήραγγες, οδικά και σιδηροδρομικά δίκτυα, δίκτυα τηλεπικοινωνιών, κτλ.) προβαίνουν αυτεπάγγελα και βάσει του κανονισμού λειτουργίας και συντήρησης σε άμεσο έλεγχο των εγκαταστάσεών τους μετά από σεισμό για τη διασφάλιση της ομαλής λειτουργίας τους.

Σε περιπτώσεις που διαπιστωθούν βλάβες, οι ανωτέρω υπεύθυνοι προχωρούν σε εκτίμηση της κατάστασης και, όταν αυτό απαιτείται, ενημερώνουν άμεσα τις αρμόδιες κατά τόπους υπηρεσίες του Π.Σ. και της ΕΛ.ΑΣ., καθώς και τα Αποκεντρωμένα Όργανα Πολιτικής Προστασίας (Δήμαρχος, **Περιφερειάρχης Στ.Ελλάδας / Περιφερειακός Συντονιστής Π.Π.** Αντιπεριφερειάρχης).

Τέλος, σε περιπτώσεις εκδήλωσης τσουνάμι λόγω σεισμού, για την αντιμετώπιση εκτάκτων αναγκών και την άμεση/βραχεία διαχείριση των συνεπειών από την εκδήλωσή του εφαρμόζονται τα προβλεπόμενα στο Γενικό Σχέδιο Αντιμετώπισης Εκτάκτων Αναγκών και Άμεσης/Βραχείας Διαχείρισης των Συνεπειών από την Εκδήλωση Πλημμυρικών Φαινομένων «ΔΑΡΔΑΝΟΣ». Η 1η Έκδοση του Γενικού Σχεδίου Αντιμετώπισης Εκτάκτων Αναγκών και Άμεσης/Βραχείας Διαχείρισης των Συνεπειών από την Εκδήλωση Πλημμυρικών Φαινομένων εγκρίθηκε από τον Γενικό γραμματέα Πολιτικής Προστασίας την 18η Νοεμβρίου 2019 και έχει αποσταλεί σε όλους τους εμπλεκόμενους φορείς με το 8794/06-12-2019 έγγραφο ΓΓΠΠ.

10.11 Ενεργοποίηση μνημονίου συνεργασίας μεταξύ του Ε.Α.Γ.Μ.Ε. και της Γ.Γ.Π.Π.

Όπως έχει ήδη αναφερθεί, η εκδήλωση σεισμού δύναται να προκαλέσει επαγόμενες φυσικές καταστροφές, όπως κατολισθήσεις, εδαφικές υποχωρήσεις, καθιζήσεις, κλπ. Στο πλαίσιο αυτό η Γενική Γραμματεία Πολιτικής Προστασίας και η Ελληνική Αρχή Γεωλογικών και Μεταλλευτικών Ερευνών (Ε.Α.Γ.Μ.Ε.), ως αρμόδιος φορέας για τη βασική έρευνα της γεωλογικής δομής και του γεωδυναμικού καθεστώτος της Ελλάδας, καθώς και μεταξύ των άλλων για την αναγνώριση, καταγραφή, έρευνα και μελέτη γεωκινδύνων (άρθρο 26 του Ν. 4602/2019 – ΦΕΚ 45/Α΄/2019), προχώρησαν στις 16-06-2016 στην υπογραφή Μνημονίου Συνεργασίας με αντικείμενο την παροχή υπηρεσιών Συμβούλου μέσω της «Ομάδας Άμεσης Παρέμβασης» της ΕΑΓΜΕ αμέσως μετά από σοβαρά Καταστροφικά Φαινόμενα γεωλογικής αιτιολογίας ή κατά την διάρκεια εν εξελίξει σοβαρών καταστροφικών φαινομένων γεωλογικής αιτιολογίας (κατολισθήσεις, εδαφικές υποχωρήσεις, καθιζήσεις), το οποίο έχει επηρεάσει νόμιμα υφιστάμενα πολεοδομικά συγκροτήματα και οικισμούς, καθώς και υποδομές αρμοδιότητας του αιτούντος φορέα (οδικό δίκτυο και συνωδά έργα, κ.τ.λ.).

Ειδικότερα, στις περιπτώσεις εκδήλωσης κατολισθητικών φαινομένων, κλπ. λόγω σεισμού, τα Αποκεντρωμένα Όργανα Πολιτικής Προστασίας (**Περιφερειάρχης Στ.Ελλάδας / Περιφερειακός Συντονιστής Π.Π**, Αντιπεριφερειάρχης, Δήμαρχος) μπορούν υποβάλουν αίτημα προς την Γενική Γραμματεία Πολιτικής Προστασίας για την αποστολή της Ομάδας Άμεσης Παρέμβασης της ΕΑΓΜΕ στο πλαίσιο υλοποίησης του Μνημονίου Συνεργασίας, η οποία θα προβαίνει σε τεχνικογεωλογική αναγνώριση με σκοπό την καταγραφή των φαινομένων και των επιπτώσεων τους, καθώς και την εκτίμηση της επικινδυνότητας για τις επηρεαζόμενες κατασκευές (κατοικίες, οδικό δίκτυο και συνωδά έργα).

Νοείται ότι η παροχή υπηρεσιών συμβούλου μέσω της Ομάδας Άμεσης Παρέμβασης της ΕΑΓΜΕ, δεν αφορά τον έλεγχο και τα ενδεχόμενα μέτρα πρόληψης επαπειλούμενων κινδύνων γεωλογικής αιτιολογίας (ευστάθεια πρανών, έλεγχους αποκόλλησης μεμονωμένων βράχων κ.τ.λ.), καθώς και τον έλεγχο και τα ενδεχόμενα μέτρα πρόληψης ή/και εξέτασης γεωλογικών φαινομένων βραδείας εξέλιξης (καθιζήσεις βραδείας εξέλιξης, εδαφικούς ερπυσμούς βραδείας εξέλιξης, κ.τ.λ.). Τα ανωτέρω αποτελούν αντικείμενο ειδικής γεωτεχνικής μελέτης, η οποία πραγματοποιείται ανεξάρτητα από τα όσα προβλέπονται στο Μνημόνιο Συνεργασίας με ή χωρίς την συμμετοχή του ΕΑΓΜΕ, με την ευθύνη των τεχνικών υπηρεσιών των ΟΤΑ Α' και Β' βαθμού και σύμφωνα με τα όσα προβλέπονται στην σχετική νομοθεσία

Επίσης διευκρινίζεται ότι η έκθεση που συντάσσεται στο πλαίσιο υλοποίησης του Μνημονίου Συνεργασίας, δεν αποτελεί μελέτη γεωλογικής καταλληλότητας, η οποία υλοποιείται ανεξάρτητα από τα όσα προβλέπονται στο Μνημόνιο Συνεργασίας και σύμφωνα με τα όσα προβλέπονται στην Υ.Α. οικ. 37691/12-9-2007 (ΦΕΚ 1902Β/2007).

Η δυνατότητα ενεργοποίησης του Μνημονίου Συνεργασίας και η πραγματοποίηση των τεχνικογεωλογικών αναγνωρίσεων από την Ομάδα Άμεσης Παρέμβασης της ΕΑΓΜΕ, παρέχεται χωρίς οικονομική επιβάρυνση για τους ΟΤΑ.

Κατευθυντήριες οδηγίες για την ενεργοποίηση του ανωτέρω Μνημονίου Συνεργασίας μεταξύ της Ε.Α.Γ.Μ.Ε. και της ΓΓΠΠ, σε περιπτώσεις συντελεσθέντος ή εν εξελίξει καταστροφικού φαινομένου γεωλογικής αιτιολογίας έχουν δοθεί με τα 4927/5-07-2016 και 6044/25-08-2016 έγγραφα της Δ/σης Σχεδιασμού & Αντιμετώπισης Εκτάκτων Αναγκών της ΓΓΠΠ.

10.12 Αποκλιμάκωση

Για δράσεις Πολιτικής Προστασίας που αφορούν:

- την αντιμετώπιση εκτάκτων αναγκών και την διαχείριση συνεπειών από την εκδήλωση σεισμών, συμπεριλαμβανομένης και της οργανωμένης απομάκρυνσης πολιτών,
- την άμεση – βραχεία αποκατάσταση από καταστροφές που προκλήθηκαν από την εκδήλωση σεισμών, τα Όργανα Πολιτικής Προστασίας (Γενικός Γραμματέας Πολιτικής Προστασίας, Συντονιστής Αποκεντρωμένης Διοίκησης, **Περιφερειάρχης Στ.Ελλάδας / Περιφερειακός Συντονιστής Π.Π** / αρμόδιος Αντιπεριφερειάρχης, Δήμαρχος) τα οποία έχουν το συντονισμό του

έργου Πολιτικής Προστασίας είναι αρμόδια για να αποφασίσουν την αποκλιμάκωση δυναμικού και μέσων.

Κάθε εμπλεκόμενος φορέας σε δράσεις πολιτικής προστασίας για την αντιμετώπιση εκτάκτων αναγκών και τη διαχείριση των συνεπειών από την εκδήλωση σεισμών είναι υπεύθυνος για την αποκλιμάκωση του ανθρώπινου δυναμικού και των μέσων που διαθέτει ή έχει ενεργοποιήσει.

10.13 Ενημέρωση κοινού για δράσεις που δρομολογούνται για την αντιμετώπιση εκτάκτων αναγκών και την άμεση/βραχεία διαχείριση των συνεπειών από την εκδήλωση σεισμών

Η ενημέρωση της κοινής γνώμης και η παροχή οδηγιών σε κεντρικό επίπεδο, με στόχο την αντιμετώπιση των καταστροφών και την ελαχιστοποίηση των συνεπειών τους, αποτελούν αρμοδιότητα του Κεντρικού Συντονιστικού Οργάνου Πολιτικής Προστασίας (Κ.Σ.Ο.Π.Π.) (αρθ. 5, Ν. 3013/2002), εφόσον τούτο συγκληθεί.

Η επίσημη ενημέρωση του κοινού σχετικά με θέματα που αφορούν σε στοιχεία εξέλιξης της σεισμικότητας και μέτρα αυτοπροστασίας – ενδεδειγμένες συμπεριφορές του κοινού σε μετασεισμικό περιβάλλον αποτελούν αρμοδιότητα του Ο.Α.Σ.Π.

Η ενημέρωση του κοινού για ζητήματα που αφορούν δράσεις πολιτικής προστασίας της **Περιφέρειας Στερεάς Ελλάδας** στη διαχείριση των συνεπειών (αντιμετώπιση - βραχεία αποκατάσταση), αποτελούν ευθύνη του **Περιφερειάρχη Στ.Ελλάδας / Περιφερειακό Συντονιστή Π.Π** ή (κατόπιν εντολής του) του αρμόδιου Αντιπεριφερειάρχη, που έχουν την αρμοδιότητα συντονισμού του έργου πολιτικής προστασίας σε επίπεδο Περιφέρειας.

Η ενημέρωση του κοινού για ζητήματα που αφορούν δράσεις πολιτικής προστασίας των Δήμων στη διαχείριση των συνεπειών (αντιμετώπιση - βραχεία αποκατάσταση), αποτελούν ευθύνη του Δημάρχου που έχει την αρμοδιότητα συντονισμού του έργου πολιτικής προστασίας σε επίπεδο Δήμου.

Η ενημέρωση του κοινού για λήψη μέτρων προστασίας της υγείας, στις περιπτώσεις που προκύπτουν ζητήματα δημόσιας υγείας από την εκδήλωση σεισμών, καθώς και για τις επιπτώσεις τους στην υγεία των πολιτών (αριθμός τραυματιών, θανόντων, κλπ) αποτελούν ευθύνη του ΕΚΑΒ σε συνεργασία με τη Διεύθυνση Επιχειρησιακής Ετοιμότητας Εκτάκτων Καταστάσεων Δημόσιας Υγείας (Δ4) του Υπουργείου Υγείας.

Η επίσημη ενημέρωση του κοινού σχετικά με θέματα που αφορούν την έρευνα και διάσωση σε χερσαίο χώρο, καθώς και για την κατάσβεση πυρκαγιών στην πληγείσα περιοχή, αποτελεί αρμοδιότητα του Αρχηγείου του Π.Σ.

Η επίσημη ενημέρωση του κοινού σχετικά με θέματα που αφορούν δράσεις έρευνας και διάσωσης στην χωρική αρμοδιότητα του Λιμενικού Σώματος - Ελληνικής Ακτοφυλακής (θαλάσσιος χώρος, αιγιαλός και παραλία), αποτελεί αρμοδιότητα του Αρχηγείου του ΛΣ-ΕΛΑΚΤ

Η ταυτοποίηση τραυματιών πολιτών, συμπεριλαμβανομένων των αλλοδαπών πολιτών, από την εκδήλωση σεισμών, αποτελεί αρμοδιότητα της προανακριτικής αρχής (Π.Σ., ΕΛ.ΑΣ.) σε

συνεργασία με το ΕΚΑΒ. Η ενημέρωση για την κατάσταση της υγείας των τραυματιών, καθώς ο αριθμός και οι ιατρικές μονάδες στις οποίες νοσηλεύονται, αποτελούν ευθύνη του ΕΚΑΒ.

Η ταυτοποίηση θανόντων πολιτών, συμπεριλαμβανομένων των αλλοδαπών πολιτών, από την εκδήλωση σεισμών, αποτελεί αρμοδιότητα της προανακριτικής αρχής (Π.Σ., ΕΛ.ΑΣ.) σε συνεργασία με τις Ιατροδικαστικές Υπηρεσίες.

Σε περιπτώσεις που από την εξέλιξη του καταστροφικού φαινομένου μεταξύ των τραυματιών ή των θανόντων υπάρχουν αλλοδαποί πολίτες, οι Πρεσβείες των αλλοδαπών πολιτών ενημερώνονται από το ΥΠ.ΕΞ.

10.14. Λήψη μέτρων διασφάλισης της ποιότητας του πόσιμου νερού

Για τη διασφάλιση της ποιότητας του πόσιμου νερού και της ποιότητας των τροφίμων σε περιπτώσεις φυσικών καταστροφών όπως οι σεισμοί, το Υπουργείο Υγείας έχει εκδώσει την Δ1δ/ΓΠ οικ.8565/16-11-2017 εγκύκλιο με θέμα «Λήψη μέτρων διασφάλισης της Δημόσιας Υγείας μετά από έντονα καιρικά και πλημμυρικά φαινόμενα.» (ΑΔΑ: Ψ3ΝΥ465ΦΥΟ-ΥΜ4), όπως και το Δ1δ/ΓΠ οικ.16330/28-02-2019 έγγραφο με θέμα «Λήψη μέτρων διασφάλισης της ποιότητας του νερού ανθρώπινης κατανάλωσης μετά από έντονες βροχοπτώσεις και πλημμύρες»

Ειδικότερα, σύμφωνα με τα ανωτέρω έγγραφα για τη διασφάλιση της ποιότητας του πόσιμου νερού οι ΟΤΑ και οι φορείς ύδρευσης που είναι υπεύθυνοι για την παροχή υγιεινού πόσιμου νερού,σε συνεργασία με τις Δ/σεις Δημόσιας Υγείας της **Περιφέρειας Στερεάς Ελλάδας** και άλλων συναρμόδιων φορέων, θα πρέπει να διενεργήσουν υγειονομικό έλεγχο λειτουργίας των συστημάτων ύδρευσης (γεώτρηση ή πηγή υδροληψίας, δεξαμενές, εγκαταστάσεις, δίκτυο διανομής) και αποχέτευσης. Συγκεκριμένα θα πρέπει να διερευνηθεί η πιθανότητα ή η δημιουργία οποιασδήποτε διαρροής (θραύση σωλήνων,εμπόδια στη ροή, κ.λ.π.) που μπορεί να δημιουργήσει πρόβλημα υγιεινότητας του πόσιμου νερού.

Επίσης δίνονται οδηγίες για τις απαιτούμενες ενέργειες σε περίπτωση διαπίστωσης βλαβών στο δίκτυο ύδρευσης, καθώς και για την παρακολούθηση της ποιότητας του νερού στο δίκτυο ύδρευσης (δειγματοληπτικοί και εργαστηριακοί έλεγχοι του νερού σε κρίσιμα σημεία του δικτύου ύδρευσης, υγειονομική αναγνώριση, κλπ).

10.15 Συνεργασία των φορέων συντήρησης του οδικού δικτύου με τους φορείς αποκατάστασης βλαβών δικτύων κοινής ωφέλειας

Η εκδήλωση σεισμών δύναται να δημιουργήσει προβλήματα στην ομαλή λειτουργία των δικτύων κοινής ωφέλειας με δυσμενή αποτελέσματα στην καθημερινή ζωή των κατοίκων των πόλεων και της υπαίθρου (ηλεκτροδότηση, ύδρευση, κλπ).

Για τους λόγους αυτούς είναι σημαντικό όλοι οι φορείς λειτουργίας και συντήρησης δικτύων κοινής ωφέλειας (ΑΔΜΗΕ ΑΕ, ΔΕΔΔΗΕ ΑΕ, φορείς ύδρευσης, φορείς τηλεπικοινωνιών, κλπ) να εξασφαλίζουν την άμεση αποκατάσταση βλαβών που ενδέχεται να προκύψουν από σεισμούς.

Στην προκειμένη περίπτωση και όταν διαπιστωθεί βλάβη στην πληγείσα από το σεισμό περιοχή, οι φορείς λειτουργίας και συντήρησης δικτύων κοινής ωφέλειας, κατά κανόνα επικοινωνούν άμεσα με την οικεία υπηρεσία τροχαίας της ΕΛ.ΑΣ. προκειμένου να ενημερωθούν σχετικά με την επικρατούσα κατάσταση και τη βατότητα του οδικού δικτύου προς τα σημεία των βλαβών.

Εν συνεχεία και εφόσον τα μέσα που διαθέτουν ή μισθώνουν οι φορείς λειτουργίας και συντήρησης δικτύων κοινής ωφέλειας δεν επιτρέπουν την οδική πρόσβασή τους στο σημείο της βλάβης, δύναται να ζητήσουν την συνδρομή των φορέων που έχουν την ευθύνη συντήρησης του οδικού δικτύου, εφόσον αυτοί διαθέτουν τα κατάλληλα μέσα, προκειμένου να αποκαταστήσουν ταχύτερα τις βλάβες στο δίκτυό τους.

10.16 Ενεργοποίηση του Ειδικού Σχεδίου Διαχείρισης Ανθρώπινων Απωλειών (ΣΔΑΑ)

Ως συμβάν με πολλούς θανόντες ορίζεται κάθε συμβάν κατά το οποίο προκαλούνται πολυάριθμοι θάνατοι, εστιασμένοι χρονικά ή/και χωρικά, και η διαχείρισή του υπερβαίνει τις δυνατότητες της καθημερινής λειτουργίας των κατά τόπον αρμόδιων Ιατροδικαστικών Αρχών και των λοιπών εμπλεκόμενων φορέων.

Σε ένα τέτοιο συμβάν ανάλογα με την ένταση και την έκτασή του, θα απαιτηθεί η χρήση πόρων, πέραν των κατά τόπους υφιστάμενων, γεγονός που αυξάνει τις απαιτήσεις συντονισμένης συνέργειας όλων των εμπλεκόμενων φορέων.

Για το σκοπό αυτό καταρτίστηκε από την Δ/νση Σχεδιασμού & Αντιμετώπισης Εκτάκτων Αναγκών της ΓΓΠΠ, σε συνεργασία με όλους τους εμπλεκόμενους φορείς το Ειδικό Σχέδιο Διαχείρισης Ανθρώπινων Απωλειών (ΣΔΑΑ). Η 3η Έκδοση του Ειδικού Σχεδίου Διαχείρισης Ανθρώπινων Απωλειών εγκρίθηκε από τον Γενικό γραμματέα Πολιτικής Προστασίας την 17η Δεκεμβρίου 2019 και έχει αποσταλεί σε όλους τους εμπλεκόμενους φορείς με το 9052/18-12-2019 έγγραφο ΓΓΠΠ. Το ΣΔΑΑ καταρτίστηκε στο πλαίσιο εφαρμογής της ΥΑ 1299/07.04.2003 (ΦΕΚ 423/Β΄/2003) «Γενικό Σχέδιο Πολιτικής Προστασίας ΞΕΝΟΚΡΑΤΗΣ» όπως αυτή συμπληρώθηκε από την ΥΑ 3384/2006 (ΦΕΚ 776/Β΄/2006).

Το Ειδικό Σχέδιο Διαχείρισης Ανθρώπινων Απωλειών (ΣΔΑΑ) καθορίζει ένα σύστημα για την κατάλληλη οργάνωση και συντονισμό των εμπλεκόμενων φορέων και υπηρεσιών, για την αποτελεσματική διαχείριση συμβάντων με πολυάριθμους θανόντες.

Ο συντονισμός αυτός αφορά τη διασύνδεση επιμέρους δράσεων μεταξύ των Αρχών/Φορέων που εμπλέκονται στη διαχείριση των συνεπειών, και της αρμόδιας, καθ' ύλη και κατά τόπο, Προανακριτικής Αρχής (ΕΛΑΣ, ΠΣ, ΛΣ/ΕΛ.ΑΚΤ, ανάλογα με το είδος και τον τόπο του συμβάντος) και την εύρεση και διάθεση πρόσθετων πόρων.

Η ενεργοποίηση του ΣΔΑΑ γίνεται από το Γενικό Γραμματέα Πολιτικής Προστασίας, μετά από σχετικό αίτημα της φυσικής ηγεσίας της καθ' ύλη και κατά τόπο αρμόδιας Προανακριτικής Αρχής (ΕΛΑΣ, ΠΣ, ΛΣ/ΕΛ.ΑΚΤ, ανάλογα με το είδος και τον τόπο του συμβάντος).

Το Ειδικό Σχέδιο Διαχείρισης Ανθρώπινων Απωλειών δύναται να εφαρμοστεί ταυτόχρονα ή παράλληλα με κάθε ειδικό σχέδιο αντιμετώπισης εκτάκτων αναγκών ανά κατηγορία καταστροφής.

Αντίγραφο της 3ης έκδοσης του ΣΔΑΑ βρίσκεται αναρτημένο στην ιστοσελίδα της ΓΓΠΠ (www.civilprotection.gr).

ΜΕΡΟΣ 11

ΟΡΓΑΝΩΜΕΝΗ ΠΡΟΛΗΠΤΙΚΗ ΑΠΟΜΑΚΡΥΝΣΗ ΠΟΛΙΤΩΝ ΛΟΓΩ ΣΕΙΣΜΟΥ

Σύμφωνα με το άρθρο 1 του Ν. 3013/2002, στο σκοπό της Πολιτικής Προστασίας περιλαμβάνεται και η προστασία της ζωής και της υγείας των πολιτών από φυσικές, τεχνολογικές και λοιπές καταστροφές.

Μεταξύ των δράσεων, που απαιτούνται για την προστασία της ζωής και της υγείας των πολιτών, είναι και η οργανωμένη απομάκρυνσή τους από την περιοχή που τεκμηριωμένα εκτιμάται ότι απειλείται από εξελισσόμενη ή επικείμενη καταστροφή.

Στα πλαίσια αυτά εκδόθηκε το άρθ. 18 του Ν.3613/2007 προκειμένου να υπάρξει θεσμοθετημένη διαδικασία στη λήψη της απόφασης που συνδέεται με την οργανωμένη απομάκρυνση των πολιτών από εξελισσόμενη ή επικείμενη καταστροφή.

Το 2014, μετά από σειρά ετών εφαρμογής των ανωτέρω, κρίθηκε αναγκαία η αναπροσαρμογή του άρθ. 18 του Ν.3613/2007 η οποία ενσωματώνει τις αλλαγές που έχουν επέλθει στις νέες διοικητικές δομές της χώρας από την εφαρμογή του Ν.3852/2010 (Πρόγραμμα Καλλικράτης).

Συγκεκριμένα, με το άρθρο 108 του Ν.4249/2014 αναφέρεται πλέον ρητά ότι:

- Η λήψη της απόφασης για την οργανωμένη απομάκρυνση των πολιτών αποτελεί ευθύνη των κατά τόπους Δημάρχων, οι οποίοι έχουν το συντονισμό του έργου πολιτικής προστασίας για την αντιμετώπιση της καταστροφής σε τοπικό επίπεδο,
- Όταν η εξελισσόμενη ή επικείμενη καταστροφή μπορεί να επηρεάσει πάνω από ένα Δήμο, η απόφαση λαμβάνεται από τον **Περιφερειάρχη Στ.Ελλάδας / Περιφερειακό Συντονιστή Π.Π**, ο οποίος μπορεί να εξουσιοδοτήσει σχετικώς τον οικείο Αντιπεριφερειάρχη,
- Στις περιπτώσεις του άρθρου 2 παρ. 3 σε συνδυασμό με το άρθρο 8 παρ. 1 περιπτώσεις β', γ' και δ' του ν. 3013/2002 (Α' 102), όπως ισχύει, η ανωτέρω απόφαση λαμβάνεται από τον Γενικό Γραμματέα Πολιτικής Προστασίας ή από τον Συντονιστή της οικείας Αποκεντρωμένης Διοίκησης, κατόπιν σχετικής εξουσιοδότησης, και εκτελείται από τον **Περιφερειάρχη Στ.Ελλάδας / Περιφερειακό Συντονιστή Π.Π** και Δημάρχους,
- Η λήψη της απόφασης βασίζεται στις εισηγήσεις των φορέων που κατά περίπτωση έχουν την ευθύνη περιορισμού των επιπτώσεων από την εξέλιξη της καταστροφής.

Στο πλαίσιο εφαρμογής των ανωτέρω διατάξεων και ειδικότερα στις περιπτώσεις των σεισμών, κρίνεται σκόπιμο να επισημανθούν τα ακόλουθα θέματα:

- Η οργανωμένη προληπτική απομάκρυνση πολιτών από μια περιοχή που τεκμηριωμένα

εκτιμάται ότι απειλείται από εξελισσόμενη ή επικείμενη καταστροφή, αποτελεί δράση πολιτικής προστασίας η οποία δρομολογείται για την προστασία της ζωής και της υγείας τους

- Η οργανωμένη απομάκρυνση πολιτών εξετάζεται ως μέτρο προληπτικής προστασίας τους, που πρέπει να δρομολογείται εγκαίρως (ενώ η καταστροφή βρίσκεται σε εξέλιξη) και κάτω από ορισμένες προϋποθέσεις και περιορισμούς, η εκτίμηση των οποίων μπορεί να γίνει μόνο σε τοπικό επίπεδο. Δηλαδή το μέτρο αυτό εφαρμόζεται σε περιπτώσεις που στις περιοχές που αναμένεται να πληγούν λόγω της εξέλιξης του καταστροφικού φαινομένου, ο κίνδυνος παραμονής των πολιτών σε οικισμούς, τμήματα πολεοδομικών συγκροτημάτων, κλπ, είναι μεγαλύτερος σε σχέση με τον κίνδυνο μετακίνησης, στον οποίο δύναται να εκτεθούν κατευθυνόμενοι προς ασφαλή χώρο,
- Η δράση της οργανωμένης απομάκρυνσης ως μέτρο που δρομολογείται για την προληπτική προστασία των πολιτών, έχει χαρακτήρα μη υποχρεωτικό, βασιζόμενη στην ενημέρωσή τους για τον κίνδυνο και τις πιθανές συνέπειες που έχει η παραμονή τους στο χώρο για τον οποίο έχει ληφθεί η απόφαση της απομάκρυνσης,
- Η ειδοποιός διαφορά μεταξύ οργανωμένης προληπτικής απομάκρυνσης πολιτών και επιχειρήσεων απεγκλωβισμού και διάσωσης πολιτών βασίζεται στο γεγονός ότι στη μεν πρώτη περίπτωση οι πολίτες βρίσκονται σε κίνδυνο εξ αιτίας της παραμονής τους πλησίον της περιοχής που εξελίσσεται ένα καταστροφικό φαινόμενο, ή σε κάποια απόσταση από την πορεία εξέλιξής της, ενώ στη δεύτερη περίπτωση οι πολίτες βρίσκονται σε επαφή, ή εντός του χώρου που εξελίσσεται ένα καταστροφικό φαινόμενο και η προσωπική τους ασφάλεια διατρέχει άμεσο και διαρκή κίνδυνο που απαιτεί την παροχή βοήθειας, το ταχύτερο δυνατόν, ώστε να μην υπάρξουν απώλειες.
- Η δράση της οργανωμένης απομάκρυνσης πραγματοποιείται μόνον όταν εξασφαλίζεται εγκαίρως η καλή οργάνωση για την ασφαλή υλοποίησή της.

Ο κίνδυνος που διατρέχουν άμεσα οι πολίτες μετά την εκδήλωση ισχυρού σεισμού προέρχεται κατά βάση:

- α) από εκτεταμένες πυρκαγιές σε αστικό χώρο
- β) από διαρροές επικίνδυνων ουσιών, κλπ.
- γ) από επαγόμενα κατολισθητικά φαινόμενα
- δ) από εκτεταμένες καταρρεύσεις κτιρίων ή στοιχείων τους κατά την μετασεισμική περίοδο,

Συνεπώς, το σκεπτικό όλων των αποφάσεων για την οργανωμένη απομάκρυνση πολιτών εξ αιτίας σεισμών θα πρέπει να συνδέεται κατά βάση με τους ανωτέρω κινδύνους.

Η λήψη της απόφασης, όπως αυτή ορίζεται στο άρθρο 108 του Ν.4249/2014, πρέπει να βασίζεται στις εισηγήσεις των φορέων που κατά περίπτωση έχουν την ευθύνη περιορισμού των επιπτώσεων από την εξέλιξη της καταστροφής.

Στις περιπτώσεις των σεισμών η ευθύνη περιορισμού των συνεπειών και κατά συνέπεια η αρμοδιότητα εισήγησης στα όργανα λήψης της απόφασης που ορίζονται στο άρθρο 108 του Ν.4249/2014, ανήκει:

- στον εκάστοτε Επικεφαλής Αξιωματικό του Πυροσβεστικού Σώματος, ο οποίος ενεργεί ως συντονιστής του πυροσβεστικού έργου στις περιπτώσεις εκτεταμένων πυρκαγιών σε αστικό χώρο, όπως επίσης και σε περιπτώσεις που συνδέονται με διαρροές επικινδύνων ουσιών, κλπ. μετά από σχετική ενημέρωση από τον τεχνικό ασφαλείας ή τον όποιον υπεύθυνο της εγκατάστασης από την οποία προήλθε η διαρροή
- στις αρμόδιες Τεχνικές Υπηρεσίες των Δήμων ή στις αρμόδιες κατά τόπους Δ/σεις Τεχνικών Έργων της **Περιφέρειας Στερεάς Ελλάδας** σε περιπτώσεις επαγόμενων κατολισθητικών φαινομένων. Για την εκτίμηση της επικινδυνότητας του γεωλογικού φαινομένου μπορεί να ζητηθεί και η συνδρομή της Ελληνικής Αρχής Γεωλογικών και Μεταλλευτικών Ερευνών (Ε.Α.Γ.Μ.Ε.), ως τεχνικού συμβούλου, στο πλαίσιο εφαρμογής του Ν.272/1976 (ΦΕΚ 50/Α'/1976, όπως αυτός έχει τροποποιηθεί και ισχύει και του Ν.4602/2019 – ΦΕΚ 45/Α'/2019.
- στις αρμόδιες Τεχνικές Υπηρεσίες των Δήμων στις περιπτώσεις εκτεταμένων καταρρεύσεων κτιρίων ή στοιχείων τους που δύναται να καταρρεύσουν κατά την μετασεισμική περίοδο και να θέσουν σε κίνδυνο τη ζωή και την ασφάλεια των πολιτών που διαμένουν στην περιοχή αυτή, λαμβάνοντας υπόψη, και τα πρώτα αποτελέσματα των αυτοψιών των συνεργείων της ΓΔΑΕΦΚ που έχουν μεταβεί στη πληγείσα περιοχή, όταν τούτο είναι εφικτό

Σημειώνεται ότι η δράση της απομάκρυνσης πρέπει να πραγματοποιείται μόνον όταν εξασφαλίζεται εγκαίρως η καλή οργάνωση για την υλοποίηση της.

Σε όλες τις περιπτώσεις και εφόσον υπάρχει ιστορικό κατολισθητικών φαινομένων, αυτό μπορεί να αξιολογείται και να λαμβάνεται κατά περίπτωση υπόψη, δεδομένου του προληπτικού χαρακτήρα του μέτρου της οργανωμένης απομάκρυνσης πολιτών.

Η ανωτέρω σχετική αυτή διάταξη δεν έχει εφαρμογή όταν η ασφάλεια και η κατάσταση της υγείας των ατόμων, που ευρίσκονται εντός υποδομών ή εγκαταστάσεων φορέων, τελεί υπό την εποπτεία ή κατευθύνεται από ειδικότερες νομοθεσίες και η απομάκρυνσή τους, για τους λόγους που αναφέρονται στην εν λόγω σχετική διάταξη, αποτελεί ευθύνη των διοικήσεών τους (εγκαταστάσεις Ενόπλων Δυνάμεων και Σωμάτων Ασφάλειας, Νοσηλευτικά Ιδρύματα, Δομές Προσωρινής Υποδοχής και Φιλοξενίας Προσφύγων, Κατασκηνώσεις, Τουριστικά καταλύματα, κλπ).

Στην περίπτωση αυτή, η λήψη της απόφασης αποτελεί αρμοδιότητα των υπευθύνων λειτουργίας τους και λαμβάνεται μετά από σχετική ενημέρωση από τους φορείς που ορίζονται εκ του θεσμικού τους ρόλου κατά περίπτωση και έχουν την ευθύνη περιορισμού των επιπτώσεων από εξελισσόμενη ή επικείμενη καταστροφή.

Νοείται ότι σε αυτές τις περιπτώσεις, οι αποφάσεις των διοικήσεων των ανωτέρω υποδομών ή εγκαταστάσεων θα πρέπει να γνωστοποιούνται στο οικείο Δήμαρχο, όπως επίσης και στον αρμόδιο Αντιπεριφερειάρχη, για λόγους πληρέστερης ενημέρωσης τους για τις δράσεις που δρομολογούνται από άλλους φορείς.

Προς υποβοήθηση του έργου τους στη λήψη και υλοποίηση της απόφασης για την οργανωμένη απομάκρυνση των πολιτών εξαιτίας σεισμών, οι κατά περίπτωση αρμόδιοι Δήμαρχοι, οι περιοχές των οποίων πλήττονται, όταν αυτό είναι εφικτό, μπορούν άμεσα να συγκαλούν το Συντονιστικό Τοπικό Όργανο (ΣΤΟ) και οι Αντιπεριφερειάρχες το Συντονιστικό Όργανο Πολιτικής Προστασίας (ΣΟΠΠ) της Περιφερειακής τους Ενότητας.

Επισημαίνεται ότι η εξασφάλιση μέσων για την μετακίνηση πολιτών, μπορεί να γίνει από φορείς του δημοσίου (ΕΛΑΣ, ΠΣ, Ένοπλες Δυνάμεις, κλπ), ή από φορείς του ιδιωτικού τομέα (κατά τύπους ΚΤΕΛ, κλπ). Στο πλαίσιο αυτό, το γραφείο Πολιτικής Προστασίας του Δήμου ή η Δ/ση Πολιτικής Προστασίας της **Περιφέρειας Στερεάς Ελλάδας**, θα πρέπει να γνωρίζει εκ των προτέρων (σε κατάσταση συνήθους ετοιμότητας), τα μέσα που μπορούν να διαθέσουν οι φορείς σε τοπικό επίπεδο, στην περίπτωση έκτακτης ανάγκης κατά την οποία υπάρχει το ενδεχόμενο υλοποίησης μιας τέτοιας δράσης. Επίσης θα πρέπει να γνωρίζουν τη διαδικασία διάθεσής τους, όταν πρόκειται για φορείς του δημοσίου, καθώς και τη διαδικασία διάθεσής τους, μέσω ενός μνημονίου συνεργασίας, όταν πρόκειται για φορείς του ιδιωτικού τομέα.

Η οργανωμένη απομάκρυνση των πολιτών, ως δράση Πολιτικής Προστασίας στην αντιμετώπιση εκτάκτων αναγκών από καταστροφές, υποστηρίζεται θεσμικά από την Ελληνική Αστυνομία και το Πυροσβεστικό Σώμα. (Ν. 2800/2000 - ΦΕΚ 41/Α΄/2000, Ν. 3511/2006 – ΦΕΚ 258/Α΄/2006, όπως έχουν τροποποιηθεί και ισχύουν, Ν.4249/2014 – ΦΕΚ 73/Α΄/2014). Ειδικότερα, η Ελληνική Αστυνομία στα πλαίσια της αποστολής της (άρθρο 11 παρ.2 του Ν.4249/2014 – ΦΕΚ 73/Α΄/2014), έχει σημαντικό ρόλο στην εκτέλεση της απόφασης για την απομάκρυνση πολιτών.

Θέματα που συνδέονται με τον εντοπισμό και ειδοποίηση των πολιτών για την απομάκρυνσή τους όταν έχει ληφθεί σχετική απόφαση, με την τήρηση της τάξης, με τη ρύθμιση της κυκλοφορίας κατά την απομάκρυνση, καθώς και πρόληψη και καταστολή τυχόν εγκλημάτων κατά της περιουσίας των πολιτών που απομακρύνονται από την περιοχή, αποτελούν αρμοδιότητα των κατά τύπους αρμόδιων υπηρεσιών της ΕΛ.ΑΣ.

Στις περιπτώσεις που η δράση αυτή, αφορά πολίτες που ανήκουν σε ευπαθείς ομάδες, ή περιλαμβάνει άτομα με προβλήματα υγείας, πρέπει εκ των προτέρων να εξασφαλίζεται, η παρουσία μονάδων του ΕΚΑΒ, για λόγους παροχής άμεσης προνοσοκομειακής ιατρικής βοήθειας, λόγω αρμοδιότητας (Ν. 1579/85 - ΦΕΚ 217/Α΄/1985).

Τέλος, είναι απαραίτητο να αναφερθεί ότι η εξεύρεση μέσων μεταφοράς με τη διαδικασία της επίταξης, δεν είναι άμεσα εφικτή, εάν δεν προηγηθεί σχετική απόφαση σύμφωνα με τα οριζόμενα στο αρθ. 41 του Ν. 3536/2007 (ΦΕΚ 42/Α΄/2007), όπως αυτό έχει τροποποιηθεί από το άρθρο 1 του Ν.4325/2015 (ΦΕΚ 47/Α΄/2015).

11.1 Κατευθυντήριες οδηγίες - Σχέδιο δράσης

Ο Δήμαρχος, έχοντας υπόψη την εισήγηση του φορέα που κατά περίπτωση έχει την ευθύνη περιορισμού των επιπτώσεων από την εξέλιξη της καταστροφής, καθορίζει άμεσα, σημείο συγκέντρωσης (σε ασφαλή χώρο), στον οποίον οφείλουν να προσέλθουν οι επικεφαλής των φορέων που κύρια εμπλέκονται (ΕΛΑΣ, ΠΣ, ΕΚΑΒ, υπεύθυνος Πολιτικής Προστασίας), ή εάν αυτό δεν είναι άμεσα εφικτό, οι αναπληρωτές τους. Η ενέργεια αυτή κρίνεται απαραίτητη προκειμένου να εξασφαλιστεί, η μεταξύ τους επικοινωνία, η συλλογή πληροφοριών σχετικών με την τρέχουσα κατάσταση, καθώς και ο συντονισμός τους. Επίσης παρέχει την δυνατότητα για την άμεση επιλογή σχεδίου δράσης που θα ακολουθήσουν οι φορείς, στην περίπτωση που ληφθεί θετική απόφαση για οργανωμένη προληπτική απομάκρυνση.

Εν συνεχεία ο Δήμαρχος, πλαισιωμένος από τους επικεφαλής των φορέων που εμπλέκονται, πριν λάβει την απόφαση, πρέπει εγκαίρως να εκτιμήσει ή εξασφαλίσει τα εξής:

- **Τον αριθμό των ατόμων που πρέπει να απομακρυνθούν**, με βάση τα δημογραφικά στοιχεία ή άλλες πληροφορίες που σχετίζονται με τον αριθμό των ατόμων που διαβιούν ή βρίσκονται στην περιοχή αυτή για διάφορους λόγους (παραθεριστές, κλπ). Η απομάκρυνση, με βάση τον κίνδυνο, ενδεχομένως να μην αφορά το σύνολο των πολιτών, αλλά μέρος αυτών (άτομα παιδικής ή τρίτης ηλικίας, άτομα με προβλήματα υγείας, κλπ).
- **Τον προσδιορισμό των μέσων μεταφοράς** με βάση τον αριθμό των ατόμων που πρέπει να απομακρυνθούν και τη διαθεσιμότητά τους κατά το χρόνο που θα δοθεί η εντολή υλοποίησης της δράσης, εφόσον χρειάζονται μεταφορά. Η έγκαιρη εξασφάλιση των μέσων απομάκρυνσης αποτελεί κρίσιμη παράμετρο στη λήψη της απόφασης. Επίσης μια άλλη παράμετρος που πρέπει να εξεταστεί είναι και η δυνατότητα απομάκρυνσης των πολιτών με δικά τους μέσα, από καθορισμένα δρομολόγια στα οποία έχει εξασφαλιστεί ο έλεγχος της κυκλοφορίας.

Επισημαίνεται ότι η εξασφάλιση μέσων για την μετακίνηση πολιτών μπορεί να γίνει με τα μέσα Δημοτικής συγκοινωνίας που διαθέτει ο Δήμος, ή με τη συνδρομή μέσων άλλων φορέων του δημοσίου ή του ιδιωτικού τομέα τα οποία είναι άμεσα διαθέσιμα σε τοπικό επίπεδο (παράγραφος 9.2 του παρόντος - μνημόνια συνεργασίας με ιδιωτικούς φορείς – κατάρτιση μητρώου εργοληπτών για την αντιμετώπιση εκτάκτων αναγκών).

Στα πλαίσια αυτά, το γραφείο Πολιτικής Προστασίας του Δήμου θα πρέπει να γνωρίζει εκ των προτέρων (σε κατάσταση συνήθους ετοιμότητας), τα μέσα που μπορούν να διαθέσουν οι φορείς σε τοπικό επίπεδο, στην περίπτωση έκτακτης ανάγκης κατά την οποία υπάρχει το ενδεχόμενο υλοποίησης μιας τέτοιας δράσης. Επίσης, θα πρέπει να γνωρίζει τη διαδικασία διάθεσής τους, όταν πρόκειται για φορείς του δημοσίου, καθώς και τη διαδικασία διάθεσής τους, μέσω ενός μνημονίου συνεργασίας, όταν πρόκειται για φορείς του ιδιωτικού τομέα.

Στις περιπτώσεις που για την οργανωμένη προληπτική απομάκρυνση των πολιτών, κρίνεται αναγκαία η χρήση πλωτών θαλασσίων μέσων, η παρουσία και η συμβολή των κατά τόπους Λιμενικών Αρχών αποτελεί απαραίτητη προϋπόθεση (Ν.4150/2013, ΦΕΚ 102/Α΄/2013 και ΠΔ 13/2018, ΦΕΚ 26/Α΄/2018). Στο πλαίσιο αυτό, ο Δήμαρχος επικοινωνεί με την οικεία Λιμενική

Αρχή για τη δυνατότητα διάθεσης πλωτών μέσων.

- **Τον αρχικό χώρο συγκέντρωσης των πολιτών** (σημεία συγκέντρωσης) για την εν συνεχεία οργανωμένη απομάκρυνσή τους, εφόσον χρειάζονται μεταφορά.
- **Το χρονικό διάστημα που απαιτείται για την ειδοποίηση των πολιτών** εντός των ορίων της περιοχής που θα χρειαστεί να υλοποιηθεί η δράση, καθώς και τον τρόπο εντοπισμού και ειδοποίησής τους (πόρτα-πόρτα, ανακοινώσεις σε μέσα μαζικής ενημέρωσης, τοπικούς ραδιοφωνικούς σταθμούς, κλπ).
- **Τη δυνατότητα ελέγχου και διαχείρισης της κυκλοφορίας**, σε όλα τα εναλλακτικά δρομολόγια που έχουν προσδιοριστεί από την αρμόδια Αστυνομική Αρχή, ότι μπορούν να χρησιμοποιηθούν, λαμβάνοντας υπόψη και την εκτιμώμενη εξέλιξη του καταστροφικού φαινομένου από τον φορέα που κατά περίπτωση έχει την ευθύνη περιορισμού των επιπτώσεων από την εξέλιξη της καταστροφής, ώστε να μην υπάρχει κίνδυνος κατά την απομάκρυνση των πολιτών.

Η δυνατότητα αυτή αφορά δρομολόγια που θα χρησιμοποιηθούν τόσο από τα μέσα μαζικής μεταφοράς των πολιτών, όσο και από τα ίδια μέσα που ενδέχεται να χρησιμοποιήσουν οι πολίτες που απομακρύνονται μετά τη λήψη και δημοσιοποίηση της σχετικής απόφασης. Νοείται ότι σε όλες τις περιπτώσεις τα δρομολόγια που έχουν επιλεγεί, σε καμιά περίπτωση δεν πρέπει να παρενοχλούν την κίνηση των οχημάτων έκτακτης ανάγκης (ΠΣ, ΕΛ.ΑΣ, ΕΚΑΒ, κλπ).

- **Τη διασφάλιση επικοινωνιών** μεταξύ των αρμόδιων φορέων που εμπλέκονται στην υλοποίηση της δράσης έτσι ώστε να εξασφαλίζεται ο συντονισμός τους, καθώς και η παροχή πληροφοριών σχετικών με την τρέχουσα εξέλιξη του καταστροφικού φαινομένου.
- **Την υποδοχή και φροντίδα των πολιτών** που απομακρύνονται σε επιλεγμένους ασφαλείς χώρους συμπεριλαμβανομένης και της ιατρικής βοήθειας και ψυχοκοινωνικής υποστήριξης.
- **Το χρονικό διάστημα που απαιτείται να απομακρυνθούν από την περιοχή** μέχρι να ελαχιστοποιηθεί ο κίνδυνος για τον οποίο απομακρύνονται. Η εκτίμηση αυτή αφορά κυρίως τους πολίτες που διαμένουν μόνιμα ή προσωρινά στη περιοχή.
- **Τη φροντίδα για την επιστροφή των πολιτών** που απομακρύνθηκαν και διαμένουν μόνιμα ή προσωρινά στην περιοχή.

Με δεδομένη την ανάγκη εξασφάλισης της συνέργειας/συνεργασίας και άλλων φορέων (ΕΛΑΣ, ΠΣ, ΕΚΑΒ, κλπ) πριν τη λήψη τέτοιων αποφάσεων, οι κατά περίπτωση αρμόδιοι Δήμαρχοι, οι περιοχές των οποίων πλήττονται, όταν αυτό είναι εφικτό στα χρονικά περιθώρια που επιτρέπει η εξέλιξη του φαινομένου, μπορούν να συγκαλούν άμεσα το Συντονιστικό Τοπικό Όργανο (ΣΤΟ) προς υποβοήθηση του έργου τους. Νοείται ότι για το σκοπό αυτό, στα ΣΤΟ των Δήμων, μετέχουν κατά κύριο λόγο εκπρόσωποι των φορέων που συμμετέχουν ενεργά στην υλοποίηση της δράσης για την οργανωμένη προληπτική απομάκρυνση πολιτών.

Οι δράσεις που προοδευτικά υλοποιούνται σε μια οργανωμένη απομάκρυνση πολιτών περιγράφονται ως εξής:

1. Εκτίμηση της κατάστασης και σχετική εισήγηση του φορέα που κατά περίπτωση έχει την

ευθύνη περιορισμού των επιπτώσεων από την εξέλιξη της καταστροφής

2. Άμεσος καθορισμός από το αρμόδιο Αποκεντρωμένο όργανο Π.Π. (Δήμαρχος, **Περιφερειάρχης Στ.Ελλάδας/ Περιφερειακός Συντονιστής Π.Π / Αντιπεριφερειάρχης**) σημείου συγκέντρωσης φορέων που δύναται να υποστηρίξουν την δράση(ΕΛΑΣ, ΠΣ, ΕΚΑΒ, κλπ).

3. Λήψη απόφασης για την απομάκρυνση, ή μη απομάκρυνση, από το αρμόδιο Αποκεντρωμένο όργανο Π.Π.

4. Ενημέρωση κοινού, όταν έχει ληφθεί απόφαση για την απομάκρυνσή του. Η δημόσια ανακοίνωση της απόφασης προς ενημέρωση του κοινού πρέπει να συντάσσεται με ευθύνη του Δημάρχου που έλαβε την απόφαση **Περιφερειάρχη Στ.Ελλάδας / Περιφερειακού Συντονιστή Π.Π** ή του αρμόδιου Αντιπεριφερειάρχη όταν οι περιοχές από τις οποίες θα απομακρυνθούν οι πολίτες ανήκουν σε παραπάνω από ένα Δήμο. Η ανακοίνωση πρέπει να περιέχει τις εξής βασικές πληροφορίες

- Ποιος έλαβε την απόφαση και ποιος έχει την ευθύνη εκτέλεσής της.
- Να προσδιορίζει με σαφή τρόπο τα όρια της περιοχής ή των περιοχών μέσα από τις οποίες θα πρέπει να απομακρυνθούν, καθώς και τον κίνδυνο που διατρέχουν οι πολίτες εάν παραμείνουν σε αυτές.
- Να προσδιορίζει με σαφή τρόπο εάν συντρέχει λόγος γενικής απομάκρυνσης όλων των πολιτών, ή συγκεκριμένων ομάδων τις οποίες θα προσδιορίζει κατά προτεραιότητα (άτομα παιδικής ηλικίας, ηλικιωμένοι, κλπ).
- Να προσδιορίζει πού και πότε θα συγκεντρωθούν (σημεία συγκέντρωσης) οι πολίτες, εφόσον χρειάζονται μεταφορά, καθώς και τα προσωπικά αντικείμενα που μπορούν να έχουν μαζί τους.
- Να προσδιορίζει την προβλεπόμενη διάρκεια της απομάκρυνσης, καθώς και τον τόπο προορισμού.
- Να κατονομάζει τα ασφαλή οδικά δρομολόγια καθώς και τυχόν μονοδρομήσεις που μπορούν να ακολουθήσουν σε περίπτωση απομάκρυνσης με δικά τους μέσα.
- Να αναφέρει την διαθέσιμη προνοιακή υποστήριξη στον τόπο προορισμού.
- Να αναφέρει οδηγίες για προστασία της περιουσίας των πολιτών που απομακρύνονται.

Σημειώνεται ότι έχει ιδιαίτερη σημασία στα Μέσα Μαζικής Ενημέρωσης που θα δεχτούν να αναμεταδώσουν την ανακοίνωση, να επιτευχθεί η δημιουργία μίας και μοναδικής συνολικής εικόνας αντιμετώπισης της κατάστασης προς το κοινό.

Ωστόσο πέραν των Μέσων Μαζικής Ενημέρωσης τοπικής ή πανελλαδικής εμβέλειας που θα αναμεταδώσουν την ανακοίνωση, η κύρια δράση της ενημέρωσης του κοινού για τη λήψη απόφασης και την έναρξη της διαδικασίας απομάκρυνσής του, θα πρέπει να βασίζεται κατά κύριο λόγο σε μεθόδους και πρακτικές που εξασφαλίζουν σε τοπικό επίπεδο περισσότερο τον εντοπισμό και εν συνεχεία την ενημέρωση των πολιτών για τον κίνδυνο που διατρέχουν στην περίπτωση που παραμείνουν στην περιοχή (πόρτα–πόρτα, ενημέρωση με διερχόμενο όχημα που παρέχει τις απαιτούμενες πληροφορίες, συνδυασμός και των δυο μεθόδων). Στην περίπτωση αυτή, τον κύριο

λόγο για την υλοποίηση της δράσης έχουν οι κατά τόπους Αστυνομικές Αρχές, το έργο των οποίων μπορεί να υποστηριχτεί και από δημοτικούς υπάλληλους.

Είναι προφανές ότι η επιλογή του σχεδίου δράσης που θα ακολουθήσουν οι εμπλεκόμενοι φορείς, αποτελεί διαδικασία που υπαγορεύεται κυρίως από την αναμενόμενη εξέλιξη της καταστροφής, τις ιδιαιτερότητες της περιοχής, καθώς και τους πόρους που είναι διαθέσιμοι για την υλοποίηση της δράσης

Οι πολίτες και τα όργανα των φορέων που εμπλέκονται, πρέπει σαφώς να καταλάβουν ποιος αποφασίζει ή έχει εξουσιοδοτηθεί για την εκτέλεση της ανωτέρω δράσης, Δήμαρχος ή ο **Περιφερειάρχης Στερεάς Ελλάδας / Περιφερειακός Συντονιστής Π.Π** (ή αρμόδιος εξουσιοδοτημένος Αντιπεριφερειάρχης) και κατ' επέκταση έχει το γενικό συντονισμό των επιμέρους ενεργειών που απαιτούνται για την υλοποίησή της.

11.2 Μνημόνια ενεργειών για την υλοποίηση της δράσης της οργανωμένης απομάκρυνσης πολιτών λόγω εκδήλωσης σεισμών

Η Δ/ση Πολιτικής Προστασίας της **Περιφέρειας Στερεάς Ελλάδας**, καθώς και τα Γραφεία Πολιτικής Προστασίας των Δήμων, λαμβάνοντας υπόψη τον Ελληνικό Αντισεισμικό Κανονισμό (ΕΑΚ 2000 – ΥΑ Δ17α/141/3/ΦΝ275/15-12-1999, ΦΕΚ 2184/Α'/1999, όπως έχει τροποποιηθεί και ισχύει) ν προχωρήσουν στη σύνταξη μνημονίου ενεργειών σχετικά με τη δράση της οργανωμένης απομάκρυνσης πολιτών λόγω εκδήλωσης σεισμού, όπως ονομαστική κατάσταση των υπευθύνων με τα στοιχεία επικοινωνίας τους, κατάλογος των επιχειρησιακά έτοιμων μέσων που διαθέτει ο φορέας, μνημόνια συνεργασίας με ιδιωτικούς φορείς για την εξασφάλιση επιπλέον πόρων, κατάσταση τουριστικών καταλυμάτων προσωρινής διαμονής και φιλοξενίας πληγέντων κλπ., για τις δράσεις που προβλέπονται στις ανωτέρω κατευθυντήριες οδηγίες και το σχέδιο δράσης

ΜΕΡΟΣ 12

ΔΟΙΚΗΤΙΚΗ ΜΕΡΙΜΝΑ ΠΛΗΓΕΝΤΩΝ / ΑΜΕΣΗ-ΒΡΑΧΕΙΑ ΑΠΟΚΑΤΑΣΤΑΣΗ

12.1 Οικονομική ενίσχυση πληγέντων.

Η κοινωνική προστασία στους πολίτες που περιέρχονται σε κατάσταση ανάγκης από την εκδήλωση σεισμών υποστηρίζεται άμεσα από τη Γενική Γραμματεία Πολιτικής Προστασίας, μέσω των Δήμων και της **Περιφέρειας Στερεάς Ελλάδας**, όταν συντρέχει λόγος, για την κάλυψη των πρώτων αναγκών (προσωρινή διαμονή – διατροφή) και από το Υπουργείο Εσωτερικών στη συνέχεια, δια των αρμοδίων Υπηρεσιών Πρόνοιας των Δήμων.

Θέματα σχετικά με την διαδικασία χορήγησης οικονομικής ενίσχυσης πολιτών που πλήττονται από φυσικές καταστροφές αναφέρονται στην ΚΥΑ 33862/2019 (ΦΕΚ 1699/Β'/2019). Σύμφωνα με την ανωτέρω ΚΥΑ προβλέπεται:

Α) Η χορήγηση επιδόματος πρώτων βιοτικών αναγκών σε όσους περιέρχονται σε κατάσταση ανάγκης συνεπεία φυσικών καταστροφών

Β) Η χορήγηση επιδόματος για την αντιμετώπιση απλών επισκευαστικών εργασιών ή/και την αντικατάσταση οικοσκευής

Γ) Χορήγηση επιδόματος στα άτομα που υπέστησαν μόνιμη σωματική βλάβη με ποσοστό αναπηρίας 67% και άνω

Σε κάθε Δήμο συγκροτείται με απόφαση Δημάρχου τριμελής Επιτροπή, η οποία έχει ως αρμοδιότητα την εξέταση των αιτημάτων για την ένταξη ή μη των οικογενειών ή των μεμονωμένων ατόμων στο πρόγραμμα ενίσχυσης τόσο όσον αφορά στη χορήγηση του επιδόματος πρώτων βιοτικών αναγκών, όσο και στη χορήγηση του επιδόματος για την αντιμετώπιση απλών επισκευαστικών εργασιών ή/και την αντικατάσταση οικοσκευής τους.

Η εν λόγω Επιτροπή διενεργεί αυτοψία στις δηλωμένες στην αίτηση δικαιούχων ως πληγείσες κύριες κατοικίες, προκειμένου α) να ελέγξει ότι η κύρια κατοικία που έχει δηλωθεί είναι πληγείσα, στην περίπτωση του επιδόματος πρώτων βιοτικών αναγκών και β) να ορίσει το βαθμό ζημίας της κύριας κατοικίας, στην περίπτωση του επιδόματος απλών επισκευαστικών εργασιών ή/και οικοσκευής. Η Επιτροπή προσδιορίζει το ύψος του επιδόματος, σύμφωνα με όσα ορίζονται στο Παράρτημα της ανωτέρω ΚΥΑ.

Η τελική αναγνώριση των δικαιούχων των επιδομάτων της παρούσας γίνεται με απόφαση του Δημάρχου, σύμφωνα με την εισήγηση της ανωτέρω Επιτροπής.

Με την ΚΥΑ 5808/2-03-2018 (ΦΕΚ 772/Β΄/2018) καθορίζονται τα αρμόδια όργανα και η διαδικασία χορήγησης οικονομικής ενίσχυσης πολιτών που πλήττονται από φυσικές καταστροφές. Ειδικότερα:

Η αρμοδιότητα της χορήγησης οικονομικής ενίσχυσης σε όσους περιέρχονται σε κατάσταση ανάγκης συνεπεία θεομηνίας και λοιπών φυσικών καταστροφών στο πλαίσιο της παρ.1 του άρθρου 1 του Ν.Δ. 57/1973, ασκείται από το Τμήμα Επιχορηγήσεων Τοπικής Αυτοδιοίκησης της Διεύθυνσης Οικονομικής και Αναπτυξιακής Πολιτικής του Υπουργείου Εσωτερικών.

Όσον αφορά τη διαδικασία χορήγησης οικονομικής ενίσχυσης σε όσους περιέρχονται σε κατάσταση ανάγκης συνεπεία θεομηνίας και λοιπών φυσικών καταστροφών, ισχύουν τα ακόλουθα:

Α) Οι Δήμοι αποστέλλουν αίτημα επιχορήγησης στη Διεύθυνση Οικονομικής και Αναπτυξιακής Πολιτικής/Τμήμα Επιχορηγήσεων Τ.Α. του Υπουργείου Εσωτερικών εντός εξαμήνου από την εκδήλωση της φυσικής καταστροφής στο οποίο αναγράφονται:

- 1) Το συνολικό ποσό αιτούμενης επιχορήγησης.
- 2) Ο αριθμός δικαιούχων ανά κατηγορία οικονομικής ενίσχυσης.
- 3) Το είδος της φυσικής καταστροφής.
- 4) Η ημερομηνία εκδήλωσης της φυσικής καταστροφής.

Β) Η Διεύθυνση Οικονομικής και Αναπτυξιακής Πολιτικής / Τμήμα Επιχορηγήσεων Τ.Α. του Υπουργείου Εσωτερικών:

- 1) Μεριμνά για την έκδοση απόφασης ανάληψης της σχετικής υποχρέωσης.
 - 2) Μεριμνά για την έκδοση απόφασης επιχορήγησης του Δήμου για χορήγηση οικονομικής ενίσχυσης σε όσους περιέρχονται σε κατάσταση ανάγκης συνεπεία θεομηνίας και λοιπών φυσικών καταστροφών.
 - 3) Εκδίδει χρηματικό ένταλμα στο όνομα του λογαριασμού του Υπουργείου Εσωτερικών που τηρείται στο Ταμείο Παρακαταθηκών και Δανείων υπό τον τίτλο «Κάλυψη των πάσης φύσεως αναγκών των ΟΤΑ (No130)».
 - 4) Εκδίδει χρηματική εντολή προς το Ταμείο Παρακαταθηκών και Δανείων προκειμένου να καταβληθεί το ποσό της επιχορήγησης σε τραπεζικό λογαριασμό του δικαιούχου Δήμου.
- Γ) Η αρμόδια υπηρεσία του Δήμου αποστέλλει απολογιστικά στοιχεία για την επιχορήγηση που έλαβε στην ανωτέρω Διεύθυνση του Υπουργείου Εσωτερικών

12.2 Ψυχοκοινωνική υποστήριξη πληγέντων - Αντιμετώπιση εκτάκτων καταστάσεων που αφορούν στη δημόσια υγεία.

Σε περιπτώσεις όπου άτομα, οικογένειες και πληθυσμιακές ομάδες θεωρείται ότι χρήζουν άμεσα έκτακτης κοινωνικής βοήθειας λόγω αντιμετώπισης κοινωνικών κινδύνων που προέρχονται από την εκδήλωση σεισμών, το Εθνικό Κέντρο Κοινωνικής Αλληλεγγύης (Ε.Κ.Κ.Α.) του Υπουργείου Εργασίας & Κοινωνικών Υποθέσεων, συντονίζει το δίκτυο παροχής υπηρεσιών κοινωνικής στήριξης.

Μετά από εκδήλωση σεισμών με καταστροφικές συνέπειες το Ε.Κ.Κ.Α., εφόσον συντρέχει λόγος, συγκροτεί και κινητοποιεί ομάδες ταχείας παρέμβασης, συγκροτούμενες κυρίως από ψυχολόγους και κοινωνικούς λειτουργούς, για την παροχή άμεσης συμβουλευτικής υποστήριξης και βραχείας διάρκειας ψυχολογικής υποστήριξης σε ατομικό, ομαδικό και κοινοτικό επίπεδο (Ν. 2646/1998 - ΦΕΚ 236/Α'/1998, Ν. 3106/2003 - ΦΕΚ 30/Α'/2003, Ν. 3402/2005 - ΦΕΚ 258/Α'/2005, ΠΔ 22/2006 - ΦΕΚ 18/Α'/2006).

Ο γενικότερος συντονισμός των φορέων που έχουν την ευθύνη για την υλοποίηση δράσεων σχετικών με την αντιμετώπιση εκτάκτων καταστάσεων που αφορούν στη δημόσια υγεία είναι αρμοδιότητα του ΕΚΑΒ (Ν.1579/1985, ΠΔ376/1988 & ΠΔ 348/1996, Ν. 4633/2019 - ΦΕΚ 161/Α'/2019). Σε περίπτωση εκδήλωσης σεισμών το ΕΚΑΒ εφαρμόζει τα επιχειρησιακά σχέδια αντιμετώπισης εκτάκτων αναγκών του τομέα υγείας, εφόσον τούτο απαιτείται. (Ν.3370/05, ΦΕΚ 176/Α'/2005 – Ν. 3527/07, ΦΕΚ 25/Α'/2007 - Ν.4633/2019, ΦΕΚ 161/ Α'/2019).

12.3 Μετασεισμικός έλεγχος κτιρίων και υποδομών

Η Γενική Διεύθυνση Αποκατάστασης Επιπτώσεων Φυσικών Καταστροφών (Γ.Δ.Α.Ε.Φ.Κ.), μετά την ενημέρωσή της για τις συνέπειες από την εκδήλωση σεισμού, με εντολή του Γενικού Γραμματέα Υποδομών εφαρμόζει το επιχειρησιακό σχέδιο αντιμετώπισης εκτάκτων αναγκών λόγω σεισμού, με την κινητοποίηση του προσωπικού της Γενικής Διεύθυνσης και της Γενικής

Γραμματείας Υποδομών (Γ.Γ.Υ.) και συντονίζει ελέγχους στην πληγείσα περιοχή προκειμένου, κατά προτεραιότητα, να εντοπιστούν ενδεχόμενες επικινδυνότητες, να ελεγχθούν κτίρια βασικών λειτουργιών καθώς και ιδιωτικά κτίρια.

Ειδικότερα, ο Προϊστάμενος Γ.Δ.Α.Ε.Φ.Κ.:

- Ενημερώνει τους Διευθυντές για το συμβάν και σύμφωνα με το σχέδιο δράσης, κινητοποιεί τη Διεύθυνση που είναι χωρικά αρμόδια, ενώ θέτει σε κατάσταση επιφυλακής τις άλλες δύο Διευθύνσεις.
- Οργανώνει την άμεση μετάβαση, στον τόπο του συμβάντος, κλιμακίου μηχανικών της Διεύθυνσης που έχει τη χωρική αρμοδιότητα, σε πλήθος ανάλογο με τις πρώτες πληροφορίες, για την εκτίμηση των συνεπειών και τη σοβαρότητα των βλαβών.
- Κινητοποιεί το ανθρώπινο δυναμικό που απαιτείται, από όλες τις Διευθύνσεις, για μετάβαση στον τόπο του συμβάντος, ανάλογα με τις εκτιμήσεις των πρώτων κλιμακίων, σχετικά με την έκταση και το μέγεθος των βλαβών.
- Εισηγείται τη διάθεση προσωπικού άλλων Υπηρεσιών της Γ.Γ. Υποδομών, της Περιφερειακής Ενότητας και του πληγέντος Δήμου, ή/και των έμπειρων μηχανικών της Αποκεντρωμένης Διοίκησης, στη Γ.Δ.Α.Ε.Φ.Κ., εφόσον αυτό απαιτηθεί, για τη διενέργεια του μετασεισμικού ελέγχου.
- Μεριμνά για την μεταφορά και την στέγαση του μετακινούμενου προσωπικού.
- Μεριμνά για τη λειτουργία συντονιστικού κέντρου στον τόπο του συμβάντος, εφόσον κρίνεται απαραίτητο, τη διάθεση κατάλληλου χώρου, ή και τη μεταφορά οικίσκων, σε συνεργασία με τις τοπικές αρχές και οργανώνει τη μεταφορά του εξοπλισμού.
- Μεριμνά για την εγκατάσταση τηλεφωνικών γραμμών, σε συνεργασία με τις τοπικές αρχές, για την υποβολή αιτημάτων από τους πληγέντες και εφαρμόζει, για την καταγραφή των αιτήσεων, το ηλεκτρονικό πρόγραμμα της Γ.Δ.Α.Ε.Φ.Κ.
- Συγκροτεί επιτροπές για τη διενέργεια πρωτοβάθμιων και δευτεροβάθμιων ελέγχων κτιρίων μετά το σεισμό, και τη διαπίστωση επικινδυνοτήτων και ενημέρωση σχετικά των αρμοδίων αρχών (Αστυνομία, Δήμος, **Περιφέρεια Στερεάς Ελλάδας**).
- Συγκροτεί επιτροπές για τον εντοπισμό Επικινδύνως Ετοιμόρροπων Κτιρίων και τη σύνταξη των σχετικών Πρωτοκόλλων.

Οι αυτοψίες που διενεργούνται στα πληγέντα κτίρια αμέσως μετά από ένα σεισμό, αποβλέπουν στη διαπίστωση της καταλληλότητας για χρήση των κτιρίων, στην εκτίμηση της σοβαρότητας των βλαβών που αυτά έχουν υποστεί από το σεισμό, του αριθμού των άστεγων νοικοκυριών και του κόστους αποκατάστασης. Δεδομένου ότι οι αυτοψίες διενεργούνται σε πληγέντα κτίρια, για τον έλεγχο των δημόσιων κτιρίων αρμοδιότητας της Γ.Δ.Α.Ε.Φ.Κ., πρέπει να προηγηθεί έλεγχος από το τεχνικό προσωπικό / τεχνική υπηρεσία του φορέα στον οποίο ανήκει το κτίριο και εφόσον διαπιστωθούν βλάβες από τον σεισμό, θα υποβάλλεται σχετικό αίτημα στη Γ.Δ.Α.Ε.Φ.Κ. για διενέργεια αυτοψίας και έλεγχο καταλληλότητας για χρήση του κτιρίου. Οι αυτοψίες διενεργούνται σε δυο φάσεις. Κατ' αρχάς πραγματοποιείται πρωτοβάθμιος έλεγχος, ο οποίος διαρκεί 10- 20

ημέρες, ανάλογα με το συμβάν και στοχεύει πρωτίστως στην προστασία της ζωής των πολιτών και τη συνέχιση των βασικών λειτουργιών της πληγείσας περιοχής. Στη συνέχεια, δεδομένης της φθίνουσας πορείας της σεισμικής ακολουθίας, ακολουθεί επανέλεγχος των κτιρίων, που κατά τον πρωτοβάθμιο έλεγχο κρίθηκαν ως μη κατοικήσιμα.

Με βάση τις αυτοψίες αυτές και όπου αυτό επιβάλλεται, πραγματοποιούνται από τους εκάστοτε αρμόδιους φορείς, επεμβάσεις έκτακτης ανάγκης, δηλαδή αποκλεισμός περιοχών, άρση επικινδυνοτήτων, προσωρινές υποστυλώσεις-αντιστηρίξεις, έκδοση Πρωτοκόλλων Αυτοψίας Επικινδύνως Ετοιμόρροπων Κτιρίων (ΠΑΕΕΚ), κατεδαφίσεις των κτιρίων αυτών και άρση ερειπίων.

Στόχος των ανωτέρω είναι η ασφαλής επιστροφή των κατοίκων στις οικίες τους, η συνέχιση της ομαλής λειτουργίας της τοπικής κοινωνίας και η διάσωση του δομικού πλούτου της χώρας από ισχυρούς μετασεισμούς.

Οι Διευθύνσεις Πολιτικής Προστασίας των Δήμων, της **Περιφέρειας Στερεάς Ελλάδας** ή των Αποκεντρωμένων Διοικήσεων πρέπει να έχουν προβλέψει από κοινού και ενημερώσει την Γ.Δ.Α.Ε.Φ.Κ. (πριν να εκδηλωθεί σεισμός) για τη διάθεση ικανών χώρων γραφείου για τις ανάγκες συντονισμού και καταγραφής των ελέγχων, με τηλεφωνικές συνδέσεις καθώς και για τη διάθεση μέσων μετακίνησης μετά το συμβάν (ιδίως σε απομακρυσμένες ή νησιωτικές περιοχές).

Σύμφωνα με το Καν. Διάταγμα 6/20/1941, το Ν. 1190/81, την Υ.Α. οικ116/9-4-81, το ΠΔ 123/2017 και την Υ.Α. οικ. 5423/Α314/3-6-2014 (ΦΕΚ1443Β), ο συντονισμός των ενεργειών για τη διαπίστωση των βλαβών είναι αρμοδιότητα της Γ.Δ.Α.Ε.Φ.Κ. και εν γένει ακολουθούνται οι επόμενες διαδικασίες:

Οι έλεγχοι των κτιρίων διενεργούνται από υπαλλήλους μηχανικούς που υπηρετούν ή διατίθενται στην Γ.Δ.Α.Ε.Φ.Κ.. Γενικός Συντονιστής των ελέγχων είναι ο Προϊστάμενος της Γ.Δ.Α.Ε.Φ.Κ. ή ο Συντονιστής/ Επικεφαλής που θα ορισθεί. Στις περιπτώσεις που απαιτείται, λόγω της έκτασης των ζημιών, ορίζονται και βοηθοί Συντονιστές. Ανάλογα με τις ανάγκες και εφόσον το κρίνει απαραίτητο ο Υπουργός Υποδομών & Μεταφορών, μπορούν να διατεθούν στην Γ.Δ.Α.Ε.Φ.Κ. μηχανικοί που υπηρετούν σε άλλες Τεχνικές Υπηρεσίες του Δημοσίου προκειμένου να συμμετάσχουν στην καταγραφή των ζημιών. (Καν. Διάταγμα 6/20/1941, §4).

Ο χαρακτηρισμός των Επικινδύνως Ετοιμόρροπων Κτιρίων και η σύνταξη των αντίστοιχων Πρωτοκόλλων (ΠΑΕΕΚ) γίνεται από τριμελείς επιτροπές μηχανικών που υπηρετούν στην Γ.Δ.Α.Ε.Φ.Κ., σύμφωνα με την ΥΑ οικ. 5423 /Α314/3-6-2014.

Με βάση τα αποτελέσματα των ελέγχων η Γ.Δ.Α.Ε.Φ.Κ. (μέσω της Δ.Α.Ε.Φ.Κ.-Κ.Ε.) εισηγείται την οριοθέτηση της σεισμόπληκτης περιοχής και τη χορήγηση στεγαστικής συνδρομής για την αποκατάσταση των πληγέντων, στους Υπουργούς Οικονομικών, Οικονομίας & Ανάπτυξης και Υποδομών & Μεταφορών.

Ειδικότερα θέματα που αφορούν τους Πρωτοβάθμιους και Δευτεροβάθμιους Ελέγχους κτιρίων μετά από σεισμό, αναφέρονται αναλυτικά στα ΔΑΕΦΚ/οικ.1262/Α/Α42/31-12-2014 και ΔΑΕΦΚ 5196/Α42/7-12-2016 έγγραφα του Υπουργείου Υποδομών & Μεταφορών.

12.4 Αποκατάσταση κτιρίων πληγέντων από την εκδήλωση σεισμών – χορήγηση στεγαστικής συνδρομής

Το έργο της αποκατάστασης, με τον προγραμματισμό της σειράς προτεραιότητας των εργασιών κατά κατηγορίας Δημοσίων, Κοινοφελών, Βιομηχανικών, Επαγγελματικών και ιδιωτικών κτιρίων κατευθύνεται από τον Υπουργό Υποδομών & Μεταφορών. Επίσης, ο Υπουργός Υποδομών & Μεταφορών συντονίζει τις ενέργειες όλων των φορέων που ασχολούνται με το αντικείμενο της στέγασης και αποκατάστασης των σεισμόπληκτων (άρθρο 17 της από 28.07.1978 Π.Ν.Π., που κυρώθηκε με το πρώτο άρθρο του Ν.867/1979 και Κανονιστικό Διάταγμα 6/20.09.1941)

Μετά την εκδήλωση σεισμών με ζημιές σε κτίρια, η Διεύθυνση Αποκατάστασης Επιπτώσεων Φυσικών Καταστροφών Κεντρικής Ελλάδος (Δ.Α.Ε.Φ.Κ.- Κ.Ε.) της Γενικής Γραμματείας Υποδομών, του Υπουργείου Υποδομών και Μεταφορών, βάσει του ισχύοντος θεσμικού πλαισίου, είναι αρμόδια για την έκδοση Κ.Υ.Α. για την οριοθέτηση περιοχών ως πληγείσας από σεισμό και οι Γ.Δ.Α.Ε.Φ.Κ. και Δ.Α.Ε.Φ.Κ.- Κ.Ε., Δ.Ε. & Β.Ε. είναι αρμόδιες για τη χορήγηση στεγαστικής συνδρομής (Δωρεάν Κρατική Αρωγή και Άτοκο Δάνειο) για την επισκευή ή ανακατασκευή των πληγέντων κτιρίων λόγω σεισμών (Ν. 1190/1981 - ΦΕΚ 203/Α/1981, Ν. 867/1979 – ΦΕΚ 24/Α/1979, Ν. 2576/1998 - ΦΕΚ 25/Α/1998, Ν.4313/2014, άρθρο 84 – ΦΕΚ 261/Α/2014, ΠΔ 123/2017).

Για την αποκατάσταση των πληγέντων η Γενική Διεύθυνση Αποκατάστασης Επιπτώσεων Φυσικών Καταστροφών (Γ.Δ.Α.Ε.Φ.Κ.) του Υπουργείου Υποδομών & Μεταφορών εισηγείται ενέργειες που συνδέονται με:

- την οριοθέτηση της πληγείσας περιοχής,
- τη χορήγηση στεγαστικής συνδρομής για επισκευή ή ανακατασκευή κτιρίων που επλήγησαν από σεισμό,
- τον καθορισμό της διαδικασίας και των προθεσμιών για την έκδοση αδειών επισκευής και τη χορήγηση της αντίστοιχης στεγαστικής συνδρομής για την αποκατάσταση των ζημιών,
- τον καθορισμό των όρων σύνταξης μελετών επισκευής και των τιμών των εργασιών αποκατάστασης,
- τον καθορισμό της διαδικασίας και των προθεσμιών για τη χορήγηση της στεγαστικής συνδρομής για την ανακατασκευή κτιρίων που κρίθηκαν κατεδαφιστέα,
- την προσωρινή στέγαση των πληγέντων, με χορήγηση επιδότησης ενοικίου ή ενιαία μεταφερόμενων οικίσκων τύπου container

Θέματα που αφορούν τις επιτροπές ελέγχου κτιρίων μετά από φυσικές καταστροφές, που συγκροτούνται με ευθύνη του Προϊσταμένου της αρμόδιας, χωρικά, Δ.Α.Ε.Φ.Κ., για τον έλεγχο πληγέντων κτιρίων, ρυθμίζονται με το ΓΔΑΕΦΚ/ οικ. 288 /ΓΔβ1/14-05-2018 έγγραφο της ΓΔΑΕΦΚ (ΑΔΑ: ΩΧΜΧ465ΧΘΞ-Β17). Οι ανωτέρω επιτροπές συντάσσουν τα Πρωτόκολλα Αυτοψίας Επικινδύνως Ετοιμόρροπων Κτιρίων (Π.Α.Ε.Ε.Κ) ή τις Εκθέσεις Αυτοψίας Ολοσχερώς

Κατεστραμμένων Κτιρίων και συμπληρώνουν τα έντυπα αυτοψίας και καταγραφής βλαβών στα κτίρια (δελτία ταχείας αυτοψίας ή/και επανελέγχου, δελτία αυτοψίας και καταγραφής βλαβών στα κτίρια κ.λπ.) που χορηγούνται από τη Γ.Δ.Α.Ε.Φ.Κ., σύμφωνα με τις οδηγίες της.

Θέματα που αφορούν στη στέγαση των πληγέντων (μέριμνα για την προμήθεια, μεταφορά, διαχείριση, συντήρηση των ενιαία μεταφερομένων οικίσκων τύπου container, μελέτη, κατασκευή και εποπτεία έργων κ.λπ.) καθώς και θέματα σχετικά με την οριοθέτηση της πληγείσας περιοχής, διαπίστωσης της έκτασης των ζημιών, χορήγησης δανείων ή άλλης συνδρομής για τη στέγαση των πληγέντων, κλπ, αποτελούν αρμοδιότητα της Γ.Δ.Α.Ε.Φ.Κ. (ΠΔ 123/2017 (ΦΕΚ 151/Α'/2017))

Για την άμεση και μόνιμη στέγαση των πληγέντων από σεισμούς, μπορεί η Γενική Γραμματεία Υποδομών του Υπουργείου Υποδομών & Μεταφορών να αναλάβει την κατασκευή οικιών συμβατικής κατασκευής ή προκατασκευασμένων, θεωρουμένων των έργων αυτών ως δημόσιων έργων

Με απόφαση καθορίζονται και οι φορείς χρηματοδότησης και εκτέλεσης του έργου, καθώς και οι προϋποθέσεις ειδικών κατηγοριών των πληγέντων για τους οποίους θα έχουν εφαρμογή οι διατάξεις αυτές. Οι δικαιούχοι της κατά τα παραπάνω εδάφια προβλεπόμενης κρατικής αρωγής, η οποία παρέχεται αντί της χορήγησης στεγαστικής συνδρομής, όπως και κάθε άλλη σχετική λεπτομέρεια, καθορίζονται με απόφαση του Υπουργού Υποδομών & Μεταφορών.

Η αποκατάσταση των ζημιών των κτιρίων που ανήκουν στο Δημόσιο και σε ΝΠΔΔ ή σε κοινωφελή ή Φιλανθρωπικά ή ευαγή Ιδρύματα ή Σωματεία ενεργείται από τον οικείο φορέα. Σε κάθε περίπτωση, εφ' όσον ο Υπουργός Υποδομών & Μεταφορών κρίνει σκόπιμη την υπό του Δημοσίου εκτέλεση των ανωτέρω εργασιών, δύνανται αυτές να εκτελεσθούν σε βάρος των διατιθεμένων πιστώσεων αποκατάστασης (Ν. 867/1979., ΦΕΚ 24/Α'/1979)

Η αποκατάσταση των σχολικών κτιρίων μετά από σεισμό ανήκει στις αρμοδιότητες των Δήμων (Ν.3835/2010, αρθ. 94). Στο έργο της αποκατάστασης των σχολικών κτιρίων από τους Δήμους δύνανται να συνδράμει η «Κτιριακές Υποδομές Α.Ε.» με την εκπόνηση των μελετών αποκατάστασης σχολικών μονάδων, διενέργεια αυτοψιών και ελέγχου στις μονάδες ελαφράς προκατασκευής, επιχορηγήσεις για τη διενέργεια επισκευών σε σχολικά διδακτήρια, κλπ.

12.5 Άρση επικινδυνότητων

Οι μηχανικοί της Γ.Δ.Α.Ε.Φ.Κ. κατά τις αυτοψίες που διενεργούν εντοπίζουν επικινδυνότητες και ενημερώνουν τον οικείο Δήμο, προκειμένου να δρομολογηθούν δράσεις για την άρση των επικινδυνότητων στο πλαίσιο αρμοδιότητάς του (ενημέρωση ιδιοκτητών, τεχνικές επεμβάσεις από συνεργεία του Δήμου, κλπ).

Σε περιοχές με εκτεταμένα προβλήματα επικινδυνότητων σε κτίρια και κατασκευές και για υποβοήθηση των ιδιοκτητών, ο Δήμος δύνανται να αναλαμβάνει τις επεμβάσεις, ιδίως σε κοινόχρηστους χώρους, για την άρση των επικινδυνότητων, την κατεδάφιση των επικινδύνως ετοιμόρροπων κτιρίων και την απομάκρυνση των ερειπίων, με τη συνδρομή της ΕΛ.ΑΣ. για τη διακοπή της κυκλοφορίας και συνεργείου του ΔΕΔΔΗΕ για διακοπή της ηλεκτροδότησης, όπου

απαιτείται.

Ο Υπουργός Υποδομών & Μεταφορών, σε περιπτώσεις εκτεταμένων επιπτώσεων από τη φυσική καταστροφή και για την άρση των επικινδυνοτήτων, δύναται με απόφασή του να διαθέσει πιστώσεις ή/και να συνάψει συμβάσεις για την εκτέλεση έργων (κατεδαφίσεων, υποστυλώσεων κ.λπ.) σχετικών με τη φυσική καταστροφή (άρθρο 49 του Ν. 2778/1999 (Φ.Ε.Κ. 295/Α'/30.12.1999)).

Προτεραιότητα για την άρση των επικινδυνοτήτων δίνεται στους κύριους οδικούς άξονες, τους κεντρικούς δρόμους, τις εισόδους των πόλεων καθώς και σε κτίρια κρίσιμων λειτουργιών όπως Νοσοκομεία, Σχολεία, Δημόσιες Υπηρεσίες, Δημαρχείο κ.λπ.

12.6 Αποκατάσταση ζημιών και άρση κινδύνων που οφείλονται στην εκδήλωση σεισμών

Θέματα που αφορούν δρομολόγηση έργων και δραστηριοτήτων άμεσης αντιμετώπισης συνεπειών από την εκδήλωση σεισμών (απομάκρυνση μπαζών, άρση καταπτώσεων και εμποδίων στο οδικό δίκτυο, κλπ.), αναφέρονται στις παραγράφους 5.3, 5.4 και 6.3, 6.4 του παρόντος.

Διευκρινίζεται ότι στις δράσεις άμεσης/βραχείας αποκατάστασης των συνεπειών από την εκδήλωση σεισμών (συμπεριλαμβανομένων και τυχόν επαγόμενων τους φαινομένων, όπως κατολισθήσεις κλπ.) περιλαμβάνονται οι κατεπείγουσες απλές τεχνικές εργασίες που δεν απαιτούν μελέτη, ή υπηρεσίες που πρέπει να υλοποιηθούν κατά τη διάρκεια ή αμέσως μετά την εκδήλωσή τους, όπως, άρση καταπτώσεων και εμποδίων στο οδικό δίκτυο, απομάκρυνση μπαζών κ.ο.κ.

Η εν συνεχεία μεσοπρόθεσμη και μακροπρόθεσμη ολοκλήρωση της αποκατάστασης ζημιών και άρσης κινδύνων που οφείλονται στην εκδήλωση σεισμών με καταστροφικές συνέπειες, τα συναφή επείγουσας αποκατάστασης απαραίτητα έργα στην πληγείσα περιοχή, για τα οποία έχει συνταχθεί τεχνική έκθεση άρσης επικινδυνότητας του αρμόδιου φορέα ή υπηρεσίας, δεν αποτελούν αντικείμενο του παρόντος σχεδίου, δεν συμπεριλαμβάνονται σε αυτό και δρομολογούνται από τους κατά περίπτωση αρμόδιους φορείς λειτουργίας και συντήρησης έργων και υποδομών.

12.5 Παροχή επιχορήγησης σε βιομηχανικές και βιοτεχνικές μονάδες, εμπορικά καταστήματα, αγροτικές εκμεταλλεύσεις, άλλες επιχειρήσεις και φορείς μη κερδοσκοπικού χαρακτήρα που πλήττονται από σεισμούς

Σε βιομηχανικές και βιοτεχνικές μονάδες, εμπορικά καταστήματα, αγροτικές εκμεταλλεύσεις, άλλες επιχειρήσεις και φορείς μη κερδοσκοπικού χαρακτήρα που πλήττονται από σεισμούς, δύναται να παρέχεται επιχορήγηση για την αντιμετώπιση ζημιών σε κτιριακές εγκαταστάσεις, μηχανικό εξοπλισμό, πρώτες ύλες, εμπορεύματα και φορτηγά αυτοκίνητα δημόσιας και ιδιωτικής χρήσης, τα οποία καταγράφηκαν ως κατεστραμμένα (άρθρο 36 του Ν. 2459/1997,

όπως τροποποιήθηκε με το άρθρο 19 του Ν.4605/2019). **Συγκεκριμένα, στο άρθρο 19 του Ν.4605/2019 αναφέρεται ότι στο άρθρο 36 του Ν.2459/1997 επέρχονται οι εξής τροποποιήσεις: 1. Στην παράγραφο 1 οι λέξεις «εκτός σεισμών.» διαγράφονται. 2. Στην παράγραφο 3 η λέξη «ολοσχερώς» διαγράφεται.**

Το ύψος της επιχορήγησης καθορίζεται με Κοινή Υπουργική Απόφαση (άρθ. 36 Ν. 2459/1997 ΦΕΚ 17/Α΄/1997). Η επιχορήγηση συνίσταται στη δωρεάν χρηματική ενίσχυση από το Πρόγραμμα Δημοσίων Επενδύσεων και καταβάλλεται στους δικαιούχους μέσω της Δ/σης Βιομηχανικής Πολιτικής της Γενικής Γραμματείας Βιομηχανίας του Υπουργείου Οικονομίας, Ανάπτυξης (ΥΑ οικ. 3648/387/30-3-2012 «Εκχώρηση αρμοδιοτήτων για το έργο «Επιχορήγηση επιχειρήσεων που έχουν πληγεί από πλημμύρες και λοιπές θεομηνίες εκτός σεισμών» άρθρου 36 του ν. 2459 - ΦΕΚ 17/Α/18-2-1997).

Οι διαδικασίες για την εφαρμογή των διατάξεων του άρθρου 36 του Ν. 2459/1997, καθορίζονται με την ΥΑ 20725/Β.979/10-05-2011 (ΥΑ 20725/Β.979/10-05-2011 «Καθορισμός διαδικασιών για την εφαρμογή των διατάξεων του άρθρου 36 του Νόμου 2459/1997» - ΦΕΚ 1207/Β/14-6-2011), όπως αυτή έχει τροποποιηθεί από την ΓΔΟΠ/0000811/ΕΞ2017/17 (ΦΕΚ 1927/Β΄/2017) Απόφαση του Υπουργού Οικονομικών.

Συγκεκριμένα, βάσει της ΥΑ 20725/Β.979/10-05-2011 «Καθορισμός διαδικασιών για διατάξεων του αρθ.36/Ν.2459/1997», όπως αυτή έχει τροποποιηθεί από την ΓΔΟΠ/0000811/ΕΞ2017/17 (ΦΕΚ 1927/Β΄/2017) Απόφαση του Υπουργού Οικονομικών και του 10466/ΔΒΠ108/6-3-2015 έγγραφο της Δ/ση Βιομηχανικής Πολιτικής, σας γνωρίζουμε τα εξής

- Η εκτίμηση και η καταγραφή των ζημιών σε επιχειρήσεις που επλήγησαν από θεομηνίες, όπως αυτές αναφέρονται στην παράγραφο 1 του άρθρου 36 του Ν. 2459/1997, γίνεται από τις αρμόδιες πρωτοβάθμιες ή δευτεροβάθμιες επιτροπές που συστήνονται κατά περίπτωση με απόφαση του Περιφερειάρχη.
- Για τον προσδιορισμό του ύψους της ζημίας, διενεργείται επιτόπια αυτοψία από τις αρμόδιες επιτροπές, εντός τριμήνου από την επέλευση της θεομηνίας και ζητείται η υποβολή εκ μέρους των πληγείσων επιχειρήσεων, στοιχείων και δικαιολογητικών τα οποία βοηθούν στην αντικειμενική εκτίμηση της ζημίας (τίτλοι ιδιοκτησίας, παραστατικά και στοιχεία λογιστηρίου, στοιχεία νόμιμης λειτουργίας επιχείρησης κ.α.). Στην περίπτωση μη ύπαρξης πρωτότυπων δικαιολογητικών, εναλλακτικά αναζητούνται και υποβάλλονται στοιχεία και παραστατικά από τους προμηθευτές μηχανολογικού εξοπλισμού. Επίσης μπορούν να ζητηθούν συμπληρωματικά στοιχεία πέραν των αναφερομένων στην παραγρ 2 του άρθρου 1 της με αρ. 20725/8.979/10-5- 2011 εφόσον τούτο κριθεί αναγκαίο
- Για κάθε επιχείρηση που υπέστη ζημία από την θεομηνία, η αρμόδια επιτροπή εκτίμησης των ζημιών συντάσσει πρακτικό εκτίμησης της ζημίας.
- Οι πληγείσες επιχειρήσεις θα πρέπει να έχουν την έδρα τους ή να ασκούν νόμιμα την δραστηριότητα τους στην οριοθετημένη περιοχή όπως αυτή ορίζεται στη σχετική κοινή υπουργική απόφαση των Υπουργών Εσωτερικών και Διοικητικής Ανασυγκρότησης

Οικονομίας και Ανάπτυξης - Οικονομικών - Υποδομών και Μεταφορών

- Κατόπιν των παραπάνω και βάσει των πρακτικών εκτίμησης των ζημιών συντάσσεται συγκεντρωτική κατάσταση (εδάφ. β παραγρ. 1 άρθρο 3 της ΥΑ 20725/Β.979/2011, όπως έχει τροποποιηθεί και ισχύει από την ΓΔΟΠ/0000811/ΕΞ2017/17 (ΦΕΚ 1927/Β΄/2017) Απόφαση του Υπουργού Οικονομικών) εντός τριμήνου από την έκδοση της Κοινής Υπουργικής Απόφασης οριοθέτησης της πληγείσας περιοχής, προκειμένου να ολοκληρωθούν από την αρμόδια διεύθυνση του Υπουργείου Οικονομικών οι διαδικασίες έκδοσης Κοινής Υπουργικής Απόφασης καθορισμού αποζημίωσης για τις πληγείσες επιχειρήσεις.

Σύμφωνα με την παράγραφο 1 του άρθρου 36 του νόμου 2459/1997 (ΦΕΚ 17/Α΄/1997) δύναται να παρέχεται επιχορήγηση και σε μη κερδοσκοπικού χαρακτήρα φορείς που πλήττονται από πλημμύρες και λοιπές θεομηνίες (10466/ΔΒΠ108/6-3-2015 έγγραφο της Δ/ση Βιομηχανικής Πολιτικής).

Εκτός των παραπάνω σας γνωρίζουμε ότι για την έκδοση της ΚΥΑ καθορισμού αποζημίωσης αρμόδιο είναι το Τμήμα Ειδικών Χρηματοδοτήσεων της Δ/σης Χρηματοοικονομικής Πολιτικής της Γενικής Δ/σης Οικονομικής Πολιτικής της Γενικής Γραμματείας Οικονομικής Πολιτικής του Υπουργείου Οικονομικών (10466/ΔΒΠ108/6-3-2015 έγγραφο της Δ/ση Βιομηχανικής Πολιτικής).

Επισημαίνεται ότι προκειμένου να ενεργοποιηθεί το ανωτέρω θεσμικό πλαίσιο περί αποκατάστασης των ζημιών σε βιομηχανικές και βιοτεχνικές μονάδες, εμπορικά καταστήματα, αγροτικές εκμεταλλεύσεις, άλλες επιχειρήσεις και φορείς μη κερδοσκοπικού χαρακτήρα που πλήττονται από σεισμό, θα πρέπει προηγουμένως να έχει οριοθετηθεί η περιοχή ως πληγείσα από σεισμό, σύμφωνα με τα αναφερόμενα στην παράγραφο 12.4 του παρόντος (ΥΑ 20725/Β.979/10 05-2011

Αρμόδια υπηρεσία για την παροχή περαιτέρω διευκρινήσεων που συνδέονται με τις ανωτέρω επιχορηγήσεις είναι η Δ/ση Βιομηχανικής Πολιτικής, της Γενικής Γραμματείας Βιομηχανίας του Υπουργείου Οικονομίας, Ανάπτυξης.

Διευκρινίζεται ότι η έκδοση αποφάσεων της Γενικής Γραμματείας Πολιτικής Προστασίας που αναφέρονται στην κήρυξη μιας περιοχής σε κατάσταση έκτακτης ανάγκης συνδέεται αποκλειστικά με τον επιχειρησιακό ρόλο που αναλαμβάνει στο συντονισμό του δυναμικού και των μέσων των φορέων που επιχειρούν για την άμεση αντιμετώπισή τους, καθώς και με το μέγεθος της κινητοποίησης του δυναμικού και των μέσων που είναι πλέον του διατιθέμενου υπό κανονικές συνθήκες. Η κήρυξη μιας περιοχής σε κατάσταση έκτακτης ανάγκης από τη Γενική Γραμματεία Πολιτικής Προστασίας δεν αποτελεί προϋπόθεση για την ενεργοποίηση ειδικότερων νομοθετικών ρυθμίσεων σχετικών με την καταβολή αποζημιώσεων και δανείων σε πληγέντες.

12.6 Άμεση χαρτογράφηση πληγείσας περιοχής σε περιπτώσεις μεγάλων καταστροφών

Σε περιπτώσεις μεγάλων καταστροφών από σεισμούς ή άλλες αιτίες, η όσο το δυνατόν άμεση χαρτογράφηση της πληγείσας περιοχής, αποτυπώνει κατ' αρχήν την έκταση της

καταστροφής και εν συνεχεία αποτελεί χρήσιμη πληροφορία για τον προσδιορισμό του μεγέθους της κινητοποίησης που απαιτείται από τους φορείς που εμπλέκονται σε δράσεις αντιμετώπισης εκτάκτων αναγκών και διαχείρισης των συνεπειών από την εκδήλωση τους.

Επίσης αποτελεί χρήσιμη πληροφορία για τους φορείς που εμπλέκονται στο έργο της καταγραφής των ζημιών, της αποκατάστασης, καθώς και στον προγραμματισμό έργων και δράσεων που συνδέονται με νέους πιθανούς επαγόμενους κινδύνους (κατολισθήσεις, κλπ).

Η Ευρωπαϊκή Ένωση, συμβάλλοντας στις προσπάθειες των κρατών μελών στην αντιμετώπιση καταστροφών, καθώς και στο έργο της αποκατάστασής τους, διαθέτει την υπηρεσία Copernicus Emergency Management Service / Mapping, η οποία παρέχει δυνατότητες άμεσης διάθεσης χαρτογραφικών προϊόντων που προκύπτουν από ανάλυση δορυφορικών εικόνων, για περιοχές που έχουν πληγεί από μεγάλες καταστροφές.

Επίσης, παρέχεται η δυνατότητα παρακολούθησης της εξέλιξης του φαινομένου σε διαφορετικά χρονικά διαστήματα, με την παραγωγή των αντίστοιχων χαρτογραφικών προϊόντων σε ημερομηνίες που ορίζονται από τον τελικό χρήστη.

Ως Εθνικό Σημείο Επαφής (National Focal Point) για την ενεργοποίηση της ανωτέρω υπηρεσίας από τη χώρα μας, έχει οριστεί η Δ/ση Σχεδιασμού και Αντιμετώπισης Εκτάκτων Αναγκών της ΓΓΠΠ (σχετική 8149/16-12-2014 Απόφαση του Γενικού Γραμματέα Πολιτικής Προστασίας - ΑΔΑ: ΩΘ0ΨΙ- ΛΧΦ).

Η ενεργοποίηση πραγματοποιείται κατόπιν σχετικής εντολής του Γενικού Γραμματέα Πολιτικής Προστασίας προς τη Δ/ση Σχεδιασμού και Αντιμετώπισης Εκτάκτων Αναγκών της ΓΓΠΠ, σε περιπτώσεις μεγάλων καταστροφών προς υποβοήθηση του έργου των εμπλεκόμενων φορέων.

Για τον αρχικό προσδιορισμό της πληγείσας περιοχής, στα πλαίσια υποβολής του αιτήματος ενεργοποίησης της υπηρεσίας, απαιτείται συνεργασία της Δ/σης Σχεδιασμού και Αντιμετώπισης Εκτάκτων Αναγκών της ΓΓΠΠ με τους κατά τόπους αρμόδιους φορείς (Δ/σεις Τεχνικών Έργων, κλπ).

Μετά την έγκριση του αιτήματος από το Κέντρο Συντονισμού Αντιμετώπισης Εκτάκτων Αναγκών της Ευρωπαϊκής Επιτροπής (ERCC) και την ενεργοποίηση της υπηρεσίας Copernicus EMS-Rapid Mapping παράγεται σειρά διανυσματικών γεωχωρικών δεδομένων και χαρτογραφικών προϊόντων που απεικονίζουν την πληγείσα περιοχή όπως προκύπτει από ανάλυση δορυφορικών εικόνων.

Τα διανυσματικά δεδομένα (vector) είναι σε μορφή αρχείων shp και kmz (GoogleEarth) με την περίμετρο της πληγείσας έκτασης ενώ τα χαρτογραφικά προϊόντα είναι σε μορφή γεωαναφερμένων pdf, jpg και tif.

Επιπρόσθετα, με την χρήση των ανωτέρω γεωχωρικών διανυσματικών δεδομένων η Δ/ση Σχεδιασμού και Αντιμετώπισης Εκτάκτων Αναγκών της ΓΓΠΠ προχωρά, εφόσον απαιτείται, στην σύνταξη θεματικών χαρτών με επιπλέον γεωγραφικές πληροφορίες, τους οποίους διαθέτει άμεσα, μαζί με τα προϊόντα του προγράμματος Copernicus/Emergency Management Service /Mapping,

προς περαιτέρω υποβοήθηση του έργου των φορέων Πολιτικής Προστασίας.

Τα ανωτέρω δεδομένα και χάρτες διατίθενται δωρεάν και αποκλειστικά και μόνο για υπηρεσιακή χρήση με σκοπό την υποβοήθηση του έργου του ενδιαφερόμενου φορέα, και όπως έχει διευκρινιστεί η περίμετρος της πληγείσας έκτασης, όπως έχει αποτυπωθεί μετά από ανάλυση δορυφορικών εικόνων, μέσω της υπηρεσίας Copernicus EMS-Rapid Mapping, απεικονίζει την κατάσταση κατά την ημέρα και ώρα λήψης των εικόνων από τους δορυφόρους και σε καμία περίπτωση δεν είναι δεσμευτική και **δεν υποκαθιστά την οριοθέτηση της πληγείσας περιοχής** από τους αρμόδιους φορείς και υπηρεσίες με βάση το ισχύον θεσμικό πλαίσιο.

Η Δ/ση Σχεδιασμού και Αντιμετώπισης Εκτάκτων Αναγκών της ΓΓΠΠ ως Εθνικό Σημείο Επαφής (National Focal Point) στη χώρα μας και ως εξουσιοδοτημένος χρήστης για την ενεργοποίηση του προγράμματος Copernicus/EMS-Mapping, έχει εκδώσει την υπ' αριθμ. 6128/30-08-2017 εγκύκλιο με θέμα **“Εφαρμογές και δυνατότητες του ευρωπαϊκού προγράμματος Copernicus Emergency Management Service”**, την οποία έχει αναρτήσει στην ιστοσελίδα της ΓΓΠΠ (www.civilprotection.gr) και βρίσκεται στη διάθεση κάθε ενδιαφερόμενου για την παροχή πρόσθετων πληροφοριών και διευκρινήσεων.

12.7 Επιχορήγηση Δήμων & Περιφέρειας Στερεάς Ελλάδας στα πλαίσια του έργου «Πρόγραμμα Πρόληψης και Αντιμετώπισης Ζημιών και Καταστροφών που Προκαλούνται από Θεομηνίες στους ΟΤΑ Α΄ και Β΄ Βαθμού»

Για την αντιμετώπιση των ήδη επελευθυσών ζημιών από θεομηνίες, όπως καταστροφές λόγω σεισμών κλπ., οι Δήμοι και η **Περιφέρεια Στερεάς Ελλάδας** δύνανται να υποβάλλουν αίτημα επιχορήγησης στο πλαίσιο του έργου της Πρόληψης & Αντιμετώπισης Ζημιών και Καταστροφών που Προκαλούνται από Θεομηνίες που είναι ενταγμένο στο εθνικό σκέλος του Προγράμματος Δημοσίων Επενδύσεων του Υπουργείου Εσωτερικών και συγκεκριμένα στη ΣΑΕ 055 (Εγκύκλιος Αρ.10 ΑΠ. 7207/7-03-2017 έγγραφο του ΥΠ.ΕΣ. με ΑΔΑ: Ψ65Π465ΧΘ7-4Ε8 και 17939/30-05-2017 έγγραφο του ΥΠ.ΕΣ. με ΑΔΑ: 7ΖΜΥ465ΧΘ7-ΙΥΜ).

Όπως αναφέρεται στην ανωτέρω εγκύκλιο, για την έκδοση απόφασης επιχορήγησης οι ανωτέρω φορείς υποβάλλουν αίτημα στην αρμόδια υπηρεσία του Υπουργείου Εσωτερικών (Δ/ση Οικονομικής & Αναπτυξιακής Πολιτικής Τοπικής Αυτοδιοίκησης), το οποίο υποχρεωτικά πρέπει να συνοδεύεται από:

- α. Τεχνικό Δελτίο (συνημμένο υπόδειγμα στην ανωτέρω Εγκύκλιο 10 του ΥΠ.ΕΣ.)
- β. Κήρυξη της περιοχής σε κατάσταση εκτάκτου ανάγκης
- γ. Εκθέσεις- Αυτοψίες ζημιών

δ. Περιγραφή της μεθοδολογίας ανάλυσης του κόστους της ζημίας

ε. Φωτογραφική τεκμηρίωση

Επίσης, στο ανωτέρω έργο της Πρόληψης & Αντιμετώπισης Ζημιών και Καταστροφών που Προκαλούνται από Θεομηνίες, οι Δήμοι και η Περιφέρεια Στερεάς Ελλάδας δύνανται να υποβάλλουν αιτήματα επιχορήγησης για δράσεις πρόληψης, τα οποία θα πρέπει να είναι πλήρως αιτιολογημένα ως προς την αναγκαιότητά τους και άμεσα συνδεδεμένα με την επικείμενη καταστροφή (Εγκύκλιος Αρ.10 ΑΠ.7207/7-03-2017 έγγραφο του ΥΠ.ΕΣ. με ΑΔΑ: Ψ65Π465ΧΘ7-4Ε8 17939/30-05-2017 έγγραφο του ΥΠ.ΕΣ. με ΑΔΑ: 7ΖΜΥ465ΧΘ7-ΙΥΜ).

Οι δαπάνες που δύνανται να καλυφθούν από το Εθνικό Πρόγραμμα Δημοσίων Επενδύσεων αφορούν σε:

- κατασκευές ,ανακατασκευές ή επεκτάσεις εγκαταστάσεων ή έργων
- προμήθειες μονίμων εξοπλιστικών μέσων ή τεχνικού ή άλλου υλικού εξοπλισμού
- μελέτες που αναφέρονται αποκλειστικά στα εν λόγω έργα και
- πάσης φύσεως έξοδα που σχετίζονται ευθέως με αυτά.

Αναλυτικότερες οδηγίες για τον καθορισμό των κριτηρίων και την κατανομή των πιστώσεων για πρόληψη και αντιμετώπιση δίνονται στην Εγκύκλιο Αρ.10 με ΑΠ. 7207/7-03-2017 του ΥΠ.ΕΣ. και ΑΔΑ: Ψ65Π465ΧΘ7-4Ε8.

Επισημαίνεται ότι με το 17939/30-05-2017 έγγραφο του ΥΠ.ΕΣ. με ΑΔΑ: 7ΖΜΥ465ΧΘ7-ΙΥΜ, διευκρινίστηκε ότι σε περίπτωση που η κήρυξη της περιοχής σε κατάσταση έκτακτης ανάγκης πολιτικής προστασίας δεν είναι δυνατή, θα πρέπει το αίτημα του Δήμου για την έκδοση της σχετικής απόφασης επιχορήγησης να συνοδεύεται από σχετική δήλωση/βεβαίωση του Δημάρχου στην οποία θα αναλύονται οι λόγοι για τους οποίους δεν καθίσταται δυνατή η έκδοση σχετικής απόφασης κήρυξης της περιοχής σε Κατάσταση Έκτακτης Ανάγκης Πολιτικής Προστασίας από τον Γενικό Γραμματέα Πολιτικής Προστασίας ή κατ' εξουσιοδότηση από τον **Περιφερειάρχη Στ.Ελλάδας /Περιφερειακό Συντονιστή Π.Π** , όπως για παράδειγμα αιτήματα επιχορήγησης για δράσεις πρόληψης και μείωσης του κινδύνου.

12.8 Αποζημιώσεις ζωικού κεφαλαίου, φυτικής παραγωγής και στα μέσα παραγωγής της

Θέματα καταγραφής και αποζημιώσεων από καταστροφές που προκαλούνται από σεισμούς στο ζωικό κεφάλαιο, ρυθμίζονται από τον Κανονισμό Ασφάλισης Ζωικού Κεφαλαίου του ΕΛΓΑ (ΚΥΑ 157501/2011 ΦΕΚ 1669/Β/27-7-2011), όπως αυτός ισχύει.

Θέματα αποζημιώσεων στη φυτική παραγωγή και στα μέσα παραγωγής της, που προκαλούνται από σεισμούς ρυθμίζονται από τον Κανονισμό Κρατικών Οικονομικών Ενισχύσεων (Κ.Υ.Α. 619/146296/2016 – ΦΕΚ 4562/Β/2016), όπως αυτός ισχύει με αρμόδιο φορέα υλοποίησης τον ΕΛΓΑ.

Τέλος, θέματα παροχής επιχορήγησης σε αγροτικές εκμεταλλεύσεις αναφέρονται στην παράγραφο 12.5 του παρόντος

12.9 Έλεγχος και αποκατάσταση έργων και μνημείων πολιτιστικής κληρονομιάς

Ο έλεγχος μνημείων και αρχαιοτήτων τα οποία έχουν πληγεί από την εκδήλωση σεισμών, δρομολογούνται από τις κατά τόπους αρμόδιες υπηρεσίες του Υπουργείου Πολιτισμού και Αθλητισμού (Εφορείες Αρχαιοτήτων, Υπηρεσίες Νεωτέρων Μνημείων και Τεχνικών Έργων, κλπ).

ΜΕΡΟΣ 13

ΥΠΟΣΤΗΡΙΞΗ & ΕΞΕΛΙΞΗ ΣΧΕΔΙΟΥ

13.1 Εκπαίδευση

Η εκπαίδευση των επιχειρησιακών ομάδων σε τακτικό επίπεδο σχεδιάζεται από τις αρμόδιες Δ/σεις του Αρχηγείου Πυροσβεστικού Σώματος, του Αρχηγείου Ελληνικής Αστυνομίας, του Αρχηγείου Λιμενικού Σώματος και Ελληνικής Ακτοφυλακής και του ΕΚΑΒ λαμβάνοντας υπόψη τους κινδύνους από την εκδήλωση σεισμών. Για τους υπόλοιπους Φορείς που εμπλέκονται σε δράσεις πολιτικής προστασίας είναι δυνατή η εκπαίδευσή τους μέσω σχετικών εκπαιδεύσεων που διοργανώνονται από τους ίδιους φορείς με την συμμετοχή στελεχών της ΓΓΠΠ κατόπιν σχετικού αιτήματος.

13.2 Έλεγχος Σχεδίου - Ασκήσεις

Για τον έλεγχο του Σχεδίου πραγματοποιούνται ασκήσεις από τους εμπλεκόμενους Φορείς σύμφωνα με τη σχετική νομοθεσία (Ν.3013/2002, όπως έχει τροποποιηθεί και ισχύει) και σύμφωνα με τις κατευθυντήριες οδηγίες της ΓΓΠΠ για τον έλεγχο των διαδικασιών και σχεδίων που συντάσσονται σε εφαρμογή της ΥΑ 1299/2003 «ΞΕΝΟΚΡΑΤΗΣ» (532/23-01-2020 έγγραφο ΓΓΠΠ - Κατευθυντήριες Οδηγίες για τον Σχεδιασμό και τη Διεξαγωγή Ασκήσεων Πολιτικής Προστασίας, ΑΔΑ: ΩΕ2Ψ46ΜΤΛΒ-Γ95).

13.2.1 Διενέργεια Ασκήσεων Πολιτικής Προστασίας σε επίπεδο Δήμων και Περιφέρειας Στερεάς Ελλάδας

Ο σχεδιασμός και η διεξαγωγή ασκήσεων Πολιτικής Προστασίας για την αντιμετώπιση κινδύνων από την εκδήλωση σεισμών σε τακτά χρονικά διαστήματα, συνιστά την πιο ασφαλή μέθοδο για την τακτική και σε βάθος δοκιμασία, εκπαίδευση και αξιολόγηση της επιχειρησιακής ετοιμότητας, επάρκειας, αλλά και του επιτυχούς συντονισμού των φορέων σε δράσεις αντιμετώπισης εκτάκτων αναγκών και άμεσης/βραχείας διαχείρισης των συνεπειών από την εκδήλωση σεισμών.

Στο πλαίσιο αυτό μετά την ολοκλήρωση του Σχεδίου Αντιμετώπισης Εκτάκτων Αναγκών και Άμεσης/Βραχείας Διαχείρισης των Συνεπειών από την Εκδήλωση Σεισμών της Περιφέρειας, με εντολή Περιφερειάρχη Στ.Ελλάδας / Περιφερειακό Συντονιστή Π.Π η Δ/ση Πολιτικής Προστασίας καλείται να προγραμματίσει σε ετήσια βάση μια άσκηση ετοιμότητας για

την αντιμετώπιση εκτάκτων αναγκών και την άμεση/βραχεία διαχείριση των συνεπειών από την εκδήλωση σεισμών, βάσει του ανωτέρω σχεδίου.

Ομοίως, **μετά την ολοκλήρωση του Σχεδίου Αντιμετώπισης Εκτάκτων Αναγκών και Άμεσης/Βραχείας Διαχείρισης των Συνεπειών από την Εκδήλωση Σεισμών του Δήμου**, με εντολή των Δημάρχων, τα γραφεία Πολιτικής Προστασίας των Δήμων καλούνται να προγραμματίζουν σε ετήσια βάση μια άσκηση ετοιμότητας για την αντιμετώπιση εκτάκτων αναγκών και την άμεση/βραχεία διαχείριση των συνεπειών από την εκδήλωση σεισμών, βάσει του ανωτέρω σχεδίου.

Οι ασκήσεις αυτές θα πρέπει να εστιάζουν κατά κύριο λόγο σε θέματα κατανομής ρόλων και αρμοδιοτήτων των υπηρεσιών της Περιφέρειας ή των Δήμων, αντίστοιχα, με στόχο την επαύξηση της διαλειτουργικότητας και συνεργασίας όλων των οργανικών μονάδων της **Περιφέρειας Στερεάς Ελλάδας** ή των Δήμων, αντίστοιχα, στο πλαίσιο του θεσμικού τους ρόλου στην αντιμετώπιση κινδύνων από την εκδήλωση σεισμών.

Τονίζεται ότι σε αρχικό στάδιο οι ασκήσεις αυτές θα πρέπει να επικεντρώνονται μόνο στην άσκηση των οργανικών μονάδων και υπηρεσιών της **Περιφέρειας Στερεάς Ελλάδας** ή των Δήμων, για τη βελτίωση του σχεδιασμού τους στην αντιμετώπιση εκτάκτων αναγκών και την άμεση/βραχεία διαχείριση των συνεπειών από την εκδήλωση σεισμών, χωρίς την εμπλοκή άλλων φορέων και υπηρεσιών (ΕΛ.ΑΣ., Π.Σ., ΕΚΑΒ, κλπ).

Σε δεύτερο στάδιο θα κληθούν να συμμετέχουν στις ανωτέρω ασκήσεις και οι λοιποί εμπλεκόμενοι φορείς σε επίπεδο Περιφέρειας ή Δήμου αντίστοιχα (διυπηρεσιακή άσκηση), στο πλαίσιο συντονισμού και διαλειτουργικότητας μεταξύ τους, για υλοποίηση δράσεων που συνδέονται με την αντιμετώπιση εκτάκτων αναγκών και την άμεση/βραχεία διαχείριση των συνεπειών από την εκδήλωση σεισμών.

Η Δ/ση Σχεδιασμού & Αντιμετώπισης Εκτάκτων Αναγκών της ΓΓΠΠ δύναται να συνδράμε στον σχεδιασμό, διεξαγωγή και αποτίμηση των ανωτέρω ασκήσεων Πολιτικής Προστασίας σε επίπεδο Περιφέρειας και Δήμου, κατόπιν σχετικού αιτήματος.

13.3 Αναθεώρηση & Επικαιροποίηση Σχεδίου

Η διαδικασία της αναθεώρησης & επικαιροποίησης του Γενικού Σχεδίου Αντιμετώπισης Εκτάκτων Αναγκών και Άμεσης/Βραχείας Διαχείρισης των Συνεπειών από την Εκδήλωση Σεισμών αναφέρεται σε ουσιαστικές αλλαγές στο Σχέδιο και γίνεται εφόσον συντρέχει τουλάχιστον ένας από τους παρακάτω λόγους:

- νέες νομοθετικές ρυθμίσεις που επηρεάζουν τις αρμοδιότητες των εμπλεκόμενων στο Σχέδιο Δ/σεων του Φορέα Σχεδίασης ή άλλων Φορέων με τους οποίους αυτός συνεργάζεται
- ίδρυση Φορέων που εμπλέκονται στην διαχείριση της έκτακτης ανάγκης,
- νέες θεσμικές εθνικές, κοινοτικές ή διεθνείς υποχρεώσεις,
- νέα ανάλυση κινδύνου,
- αποτιμήσεις ασκήσεων στις οποίες συνιστώνται αλλαγές στο Σχέδιο.

Η διαδικασία της επικαιροποίησης αναφέρεται στον έλεγχο και ενδεχόμενη αλλαγή συγκεκριμένων στοιχείων του Σχεδίου που δεν επηρεάζουν το σκοπό, τους στόχους του Σχεδίου ή την ιδέα επιχειρήσεων. Ενδεικτικός κατάλογος των στοιχείων που πρέπει να επικαιροποιούνται είναι:

- Στοιχεία επικοινωνίας επιχειρησιακά εμπλεκόμενων υπηρεσιών του Φορέα Σχεδίασης
- Μνημόνια ενεργειών που προβλέπονται στο Σχέδιο
- Διαδικασίες και υποδείγματα εντύπων
- Στοιχεία δημιουργηθέντων νέων υποδομών (κυκλοφοριακών και άλλων)

13.4 Τήρηση στοιχείων ειδικού φακέλου καταστροφής

Η Γενική Γραμματεία Πολιτικής Προστασίας, σύμφωνα με το άρθ. 6, παρ. 3 στ' του Ν. 3013/2002 (ΦΕΚ 102/Α'/2002), έχει την ευθύνη της τήρησης ειδικού φακέλου για τις γενικές, περιφερειακές ή τοπικές μεγάλης έντασης καταστροφές, όπως αυτές περιγράφονται στο Παράρτημα Α' του Γενικού Σχεδίου Πολιτικής Προστασίας «ΞΕΝΟΚΡΑΤΗΣ».

Στον ανωτέρω ειδικό φάκελο περιέχονται τα στοιχεία του συνόλου των ενεργειών, στο πλαίσιο και του αντίστοιχου σχεδιασμού, για την αντιμετώπιση των καταστροφών κατά την εκδήλωση των φαινομένων, καθώς και για την αποκατάσταση των ζημιών. Επίσης, εμπεριέχονται εκθέσεις απολογισμού δράσης των επί μέρους αρμόδιων φορέων και προτάσεις για βελτίωση των δράσεων σε περίπτωση αντιμετώπισης παρόμοιων φαινομένων.

Στα ανωτέρω πλαίσια, όλοι οι εμπλεκόμενοι φορείς στην αντιμετώπιση εκτάκτων αναγκών από την εκδήλωση σεισμών και την αποκατάσταση των ζημιών οφείλουν να καταγράφουν τα ανωτέρω στοιχεία με χρονολογική σειρά, έτσι ώστε να είναι δυνατή η κατά περίπτωση ανάλυση του συστήματος κινητοποίησης πολιτικής προστασίας, με στόχο την βελτίωση του σχεδιασμού για την αποτελεσματικότερη αντιμετώπιση των καταστροφικών φαινομένων και τον μετριασμό των επιπτώσεων στους πολίτες και στο ανθρωπογενές και φυσικό περιβάλλον.

Με βάση τα ανωτέρω καλούνται οι Δ/σεις Πολιτικής Προστασίας των Αποκεντρωμένων Διοικήσεων-Περιφερειών να συγκεντρώνουν όλα τα απαραίτητα στοιχεία που συνδέονται με τον φάκελο καταστροφής στις περιπτώσεις περιφερειακών καταστροφών ή τοπικών καταστροφών μεγάλης έντασης από την εκδήλωση σεισμών και να τα υποβάλλουν στη Γενική Γραμματεία Πολιτικής Προστασίας το ταχύτερο δυνατό. Στις περιπτώσεις γενικών καταστροφών η συλλογή όλων των απαραίτητων στοιχείων που συνδέονται με τον φάκελο καταστροφής θα γίνεται με σχετικό αίτημα της Γενικής Γραμματείας Πολιτικής Προστασίας προς τους εμπλεκόμενους φορείς.

ΜΕΡΟΣ 14

ΠΕΡΙΒΟΛΗ-ΕΜΦΑΝΙΣΗ ΥΠΑΛΛΗΛΩΝ ΠΟΛΙΤΙΚΗΣ ΠΡΟΣΤΑΣΙΑΣ ΣΕ ΕΠΙΧΕΙΡΗΣΕΙΣ

Η παρουσία υπαλλήλων Πολιτικής Προστασίας στον τόπο μιας καταστροφής, με πολιτική

περιβολή, δεν δηλώνει την ιδιότητά τους. Αυτό έχει σαν αποτέλεσμα, σε επιχειρησιακό επίπεδο να χάνεται αρκετές φορές πολύτιμος χρόνος μέχρι την ταυτοποίησή τους, από υπηρεσιακούς παράγοντες και κυρίως να περνά απαρατήρητη η παρουσία τους από πολίτες οι οποίοι αγνοούν κατά κανόνα εντολές ή παραινέσεις τους.

Σύμφωνα με το 4678/22-11-2004 έγγραφο ΓΓΠΠ, τα επιχειρησιακά μπουφάν Πολιτικής Προστασίας θα πρέπει να έχουν την ακόλουθη μορφή:



Εικόνα 1. Επιχειρησιακά μπουφάν Πολιτικής Προστασίας



Εικόνα 2. Επιχειρησιακά γιλέκα Πολιτικής Προστασίας

Αναλυτικές προδιαγραφές για την εμφάνιση των επιχειρησιακών μπουφάν και γιλέκων Πολιτικής Προστασίας δίνονται στο 4678/22-11-2004 έγγραφο ΓΓΠΠ.

Για τους εργαζόμενους στις οργανικές μονάδες Πολιτικής Προστασίας (Δ/νσεις, Τμήματα και Γραφεία) πέραν των επιχειρησιακών μπουφάν και γιλέκων, όταν αυτοί μεταβαίνουν στο τόπο της καταστροφής στο πλαίσιο του συντονιστικού τους ρόλου, θα πρέπει να λαμβάνονται όλα τα μέτρα που θα εξασφαλίζουν την υγεία και την ασφάλεια τους, καθώς και να τους παρέχονται όλα τα ενδεικνυόμενα μέσα ατομικής προστασίας (ΜΑΠ), σύμφωνα με την ΚΥΑ 43726/2019 (ΦΕΚ 2208/Β΄/2019).

ΜΕΡΟΣ 15

ΕΓΚΡΙΣΗ ΚΑΙ ΕΝΑΡΞΗ ΙΣΧΥΟΣ ΤΟΥ ΣΧΕΔΙΟΥ ΑΝΤΙΜΕΤΩΠΙΣΗΣ ΕΚΤΑΚΤΩΝ ΑΝΑΓΚΩΝ ΕΞΑΙΤΙΑΣ ΣΕΙΣΜΙΚΩΝ ΦΑΙΝΟΜΕΝΩΝ ΤΗΣ ΠΕΡΙΦΕΡΕΙΑΣ ΣΤΕΡΕΑΣ ΕΛΛΑΔΑΣ

Η ημερομηνία έναρξης ισχύος του παρόντος Σχεδίου ορίζεται η ημερομηνία έγκρισής του από το περιφερειακό Συμβούλιο της Περιφέρειας Στερεάς Ελλάδας αφού προηγηθεί η εισήγησή της Εκτελεστική Επιτροπή του ανωτέρω σχέδιο στο Περιφερειακό Συμβούλιο, το οποίο και το εγκρίνει σύμφωνα με τα άρθρα 174 και 163 του Ν.3852/2010 .

Με την έκδοση του παρόντος παλαιότερα Σχέδια παύουν να ισχύουν.

ΕΓΚΡΙΝΕΤΑΙ

(σύμφωνα με την /202. απόφαση της Εκτελεστικής Επιτροπής της Π.Στ.Ε.)

Ο ΠΕΡΙΦΕΡΕΙΑΡΧΗΣ

ΦΑΝΗΣ Χ. ΣΠΑΝΟΣ

Ο ΣΥΝΤΑΞΑΣ

ΠΙΝΑΚΑΣ ΠΑΡΑΡΤΗΜΑΤΩΝ

- ΠΑΡΑΡΤΗΜΑ Α : ΧΑΡΤΟΓΡΑΦΙΚΟ ΥΛΙΚΟ
ΠΑΡΑΡΤΗΜΑ Β : ΜΝΗΜΟΝΙΟ ΕΝΕΡΓΕΙΩΝ
ΠΑΡΑΡΤΗΜΑ Γ : ΕΘΕΛΟΝΤΙΚΕΣ ΟΡΓΑΝΩΣΕΙΣ
ΠΑΡΑΡΤΗΜΑ Δ : ΜΗΤΡΩΟ ΕΡΓΟΛΗΠΤΩΝ ΓΙΑ ΤΗΝ ΑΝΤΙΜΕΤΩΠΙΣΗ ΕΚΤΑΚΤΩΝ
ΑΝΑΓΚΩΝ
ΠΑΡΑΡΤΗΜΑ Ε : ΜΕΤΡΑ ΑΥΤΟΠΡΟΣΤΑΣΙΑΣ
ΠΑΡΑΡΤΗΜΑ ΣΤ : ΠΡΟΔΙΑΓΡΑΦΕΣ ΧΩΡΩΝ ΚΑΤΑΦΥΓΗΣ ΚΑΙ ΚΑΤΑΥΛΙΣΜΟΥ
ΠΑΡΑΡΤΗΜΑ Ζ : ΠΙΝΑΚΑΣ ΔΙΑΝΟΜΗΣ

ΠΑΡΑΡΤΗΜΑ Α

ΧΑΡΤΟΓΡΑΦΙΚΟ ΥΛΙΚΟ

ΧΑΡΤΗΣ 1. ΑΡΜΟΔΙΟΤΗΤΑ ΣΥΝΤΗΡΗΣΗΣ ΟΔΙΚΟΥ ΔΙΚΤΥΟΥ Π.ΣΤ.Ε

ΧΑΡΤΗΣ 2 : ΠΕΡΙΦΕΡΕΙΑ ΣΤΕΡΕΑΣ ΕΛΛΑΔΑΣ



ΧΑΡΤΗΣ 3 : ΠΕΡΙΦΕΡΕΙΑΚΗ ΕΝΟΤΗΤΑ ΦΘΙΩΤΙΔΑΣ



ΧΑΡΤΗΣ 4 : ΠΕΡΙΦΕΡΕΙΑΚΗ ΕΝΟΤΗΤΑ ΒΟΙΩΤΙΑΣ

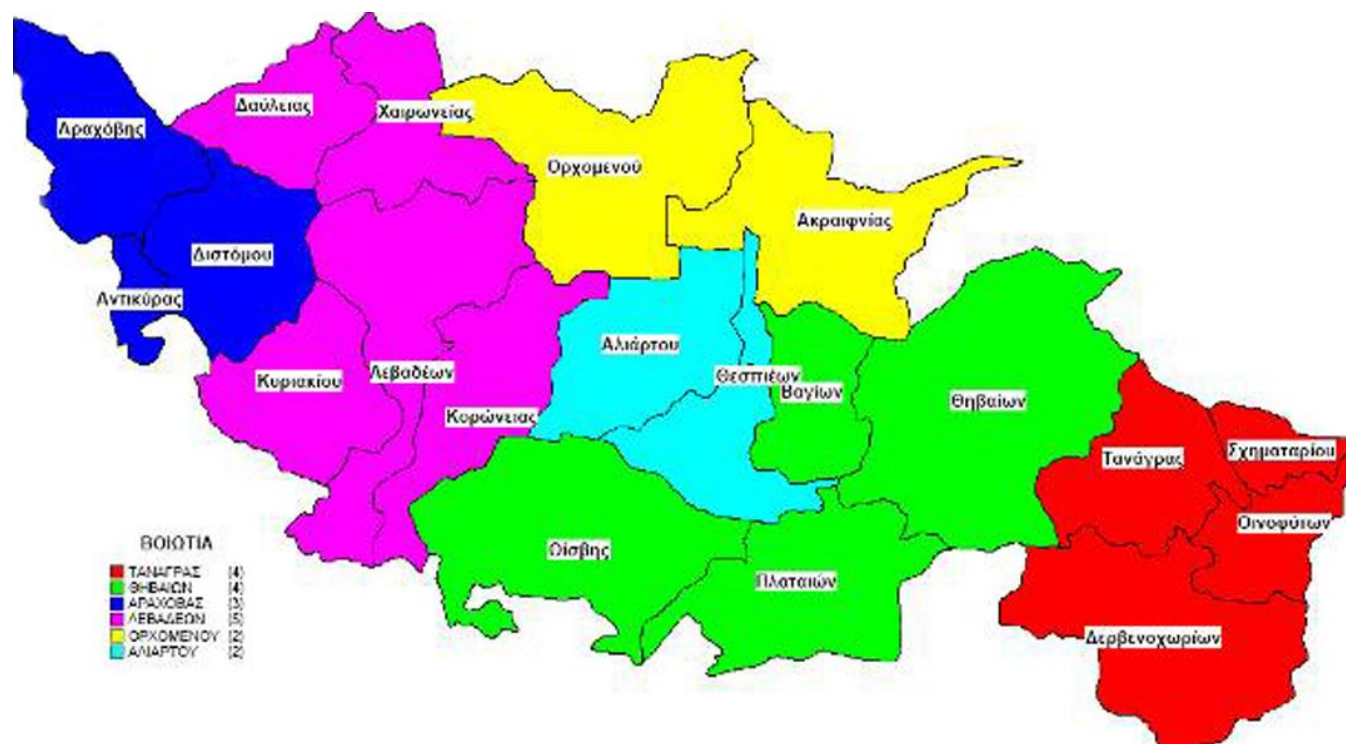

ΧΑΡΤΗΣ 5 : ΠΕΡΙΦΕΡΕΙΑΚΗ ΕΝΟΤΗΤΑ ΦΩΚΙΔΑΣ

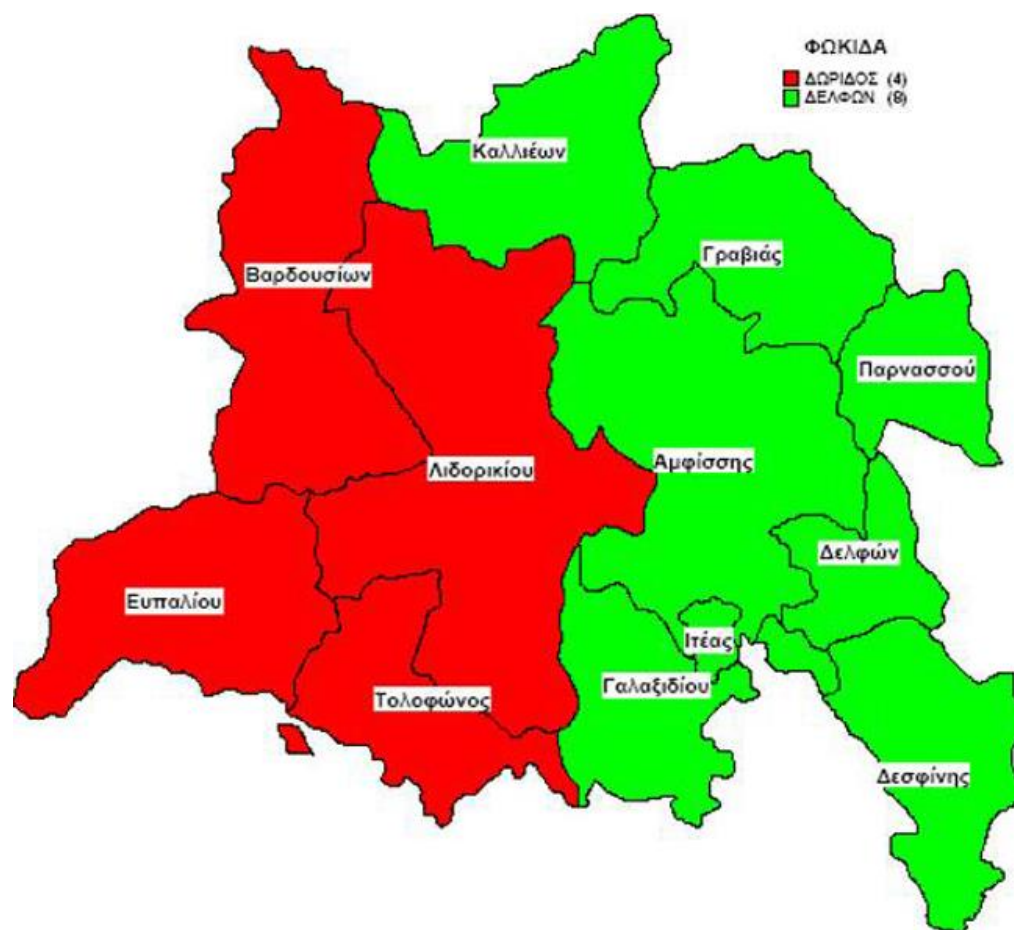

ΧΑΡΤΗΣ 6 : ΠΕΡΙΦΕΡΕΙΑΚΗ ΕΝΟΤΗΤΑ ΕΥΒΟΙΑΣ

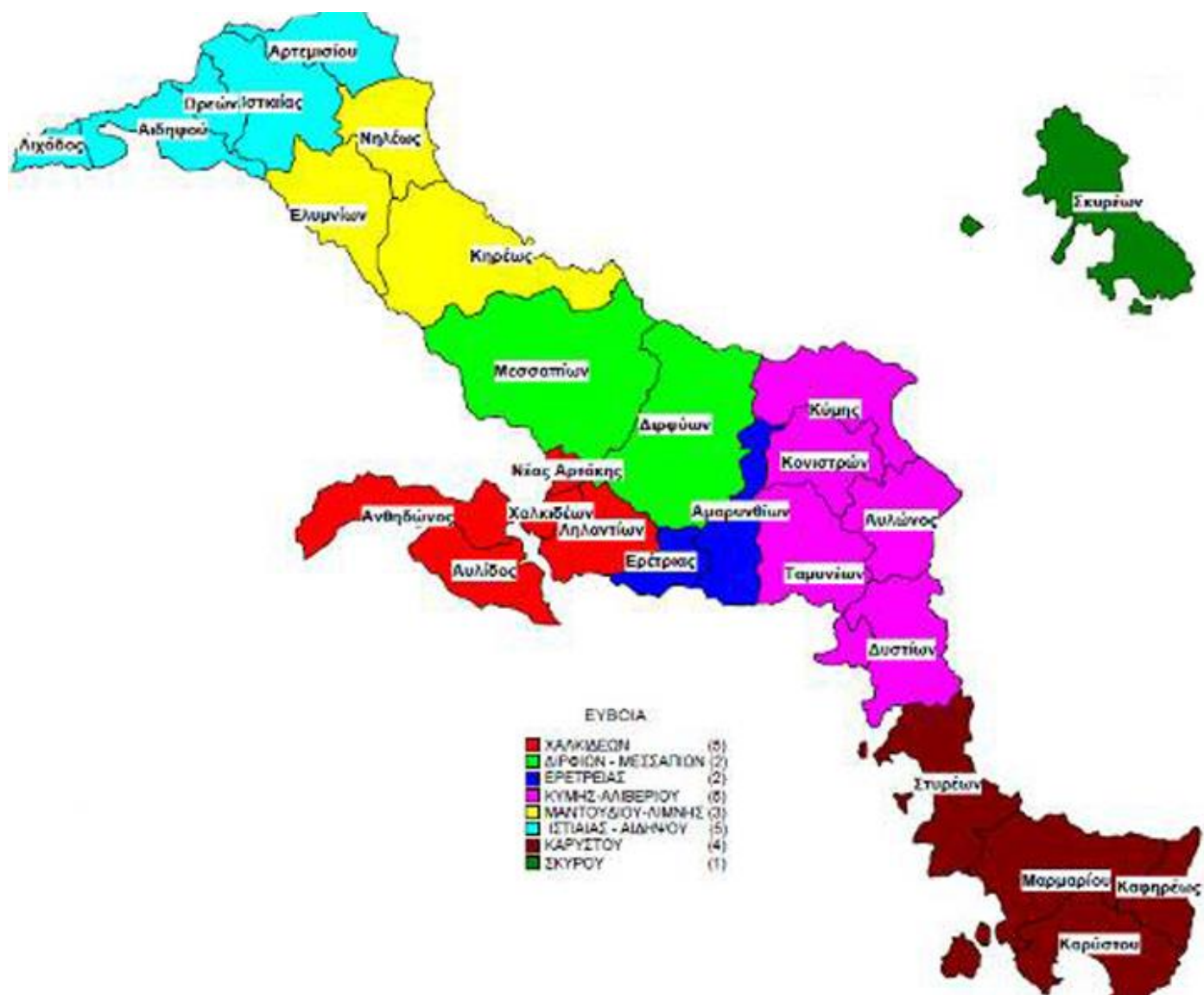

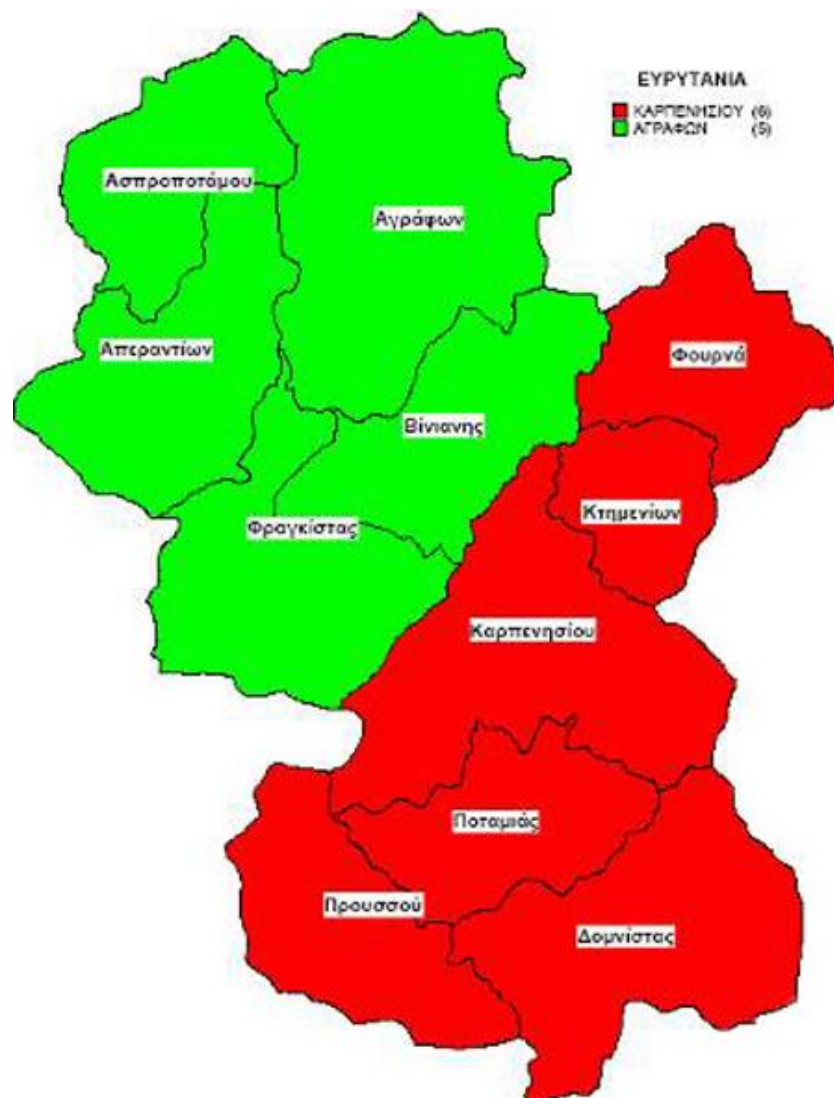
**ΧΑΡΤΗΣ 7: ΠΕΡΙΦΕΡΕΙΑΚΗ ΕΝΟΤΗΤΑ ΕΥΡΥΤΑΝΙΑΣ**

ΠΑΡΑΡΤΗΜΑ Β: ΜΝΗΜΟΝΙΟ ΕΝΕΡΓΕΙΩΝ**ΜΝΗΜΟΝΙΟ ΕΝΕΡΓΕΙΩΝ ΓΙΑ ΤΗΝ ΑΝΤΙΜΕΤΩΠΙΣΗ ΕΚΤΑΚΤΩΝ ΑΝΑΓΚΩΝ ΑΠΟ ΤΗΝ ΕΚΔΗΛΩΣΗ ΣΕΙΣΜΙΚΩΝ ΦΑΙΝΟΜΕΝΩΝ
ΕΠΙΣΥΝΑΠΤΕΤΑΙ ΚΑΤΑΛΟΓΟΣ ΜΕ ΤΑ ΣΤΟΙΧΕΙΑ ΕΠΙΚΟΙΝΩΝΙΑΣ ΤΩΝ ΝΟΜΩΝ****ΠΑΡΑΡΤΗΜΑ Γ: ΕΘΕΛΟΝΤΙΚΕΣ ΟΡΓΑΝΩΣΕΙΣ ΠΠ**

Κατάλογος των Εθελοντικών Οργανώσεων Πολιτικής Προστασίας που δραστηριοποιούνται σε επίπεδο Περιφέρειας, ανά κατηγορία δράσης (όπως αυτές αναφέρονται στην απόφαση ένταξής τους) με τηλέφωνα επικοινωνίας των υπευθύνων.

ΕΘΕΛΟΝΤΙΚΕΣ ΟΡΓΑΝΩΣΕΙΣ ΠΕΡΙΦΕΡΕΙΑΚΗΣ ΕΝΟΤΗΤΑΣ ΒΟΙΩΤΙΑΣ

α/α	ΕΠΩΝΥΜΙΑ ΤΙΤΛΟΣ	ΠΡΟΕΔΡΟΣ	ΤΗΛΕΦΩΝΑ	ΣΤΑΘΕΡΑ	ΗΛΕΚΤΡΟΝΙΚΟ ΤΑΧΥΔΡΟΜΕΙΟ	ΑΡΙΘΜΟΣ ΜΗΤΡΩΟΥ	ΔΡΑΣΗ
1.	Ε.Ε.Ε.Δ.	ΑΝΕΣΤΗΣ ΝΙΚΟΛΑΟΣ	6942444123 6974569026	22610 28199	eedlivadeias@gmail.com	(02-2005)	Π.Ε ΒΟΙΩΤΙΑΣ
	Ε.Ε.Ε.Δ.	ΤΖΑΜΑΛΑΣ ΝΙΚΟΛΑΟΣ	6973047989 6937097666	22610 28199	eedlivadeias@gmai.com	(02-2005)	Π.Ε ΒΟΙΩΤΙΑΣ
2.	Ε. Δ.Υ.Σ.	ΚΑΤΤΟΣ ΚΩΝ/ΝΟΣ	6977325073	22620 32845	info@kskattos.gr / info@edys.gr	.11/2009	Δήμος Τανάγρας
3.	Ο.ΔΙ.Κ.	ΦΩΤΙΑΔΗΣ ΑΝΤΩΝΗΣ	6983513814	22610 28199	odikvoiotias@hotmail.com		

ΕΘΕΛΟΝΤΙΚΕΣ ΟΡΓΑΝΩΣΕΙΣ ΠΕΡΙΦΕΡΕΙΑΚΗΣ ΕΝΟΤΗΤΑΣ ΕΥΒΟΙΑΣ

α/α	ΕΠΩΝΥΜΙΑ ΤΙΤΛΟΣ	ΠΡΟΕΔΡΟΣ	ΤΗΛΕΦΩΝΑ	ΗΛΕΚΤΡΟΝΙΚΟ ΤΑΧΥΔΡΟΜΕΙΟ	ΑΡΙΘΜΟΣ ΜΗΤΡΩΟΥ	ΔΡΑΣΗ
1	Σ.Ε.Δ.Δ.Δ (ΨΑΧΝΩΝ)	Σ. ΡΑΠΤΑΚΗΣ	6984 560207	seddd@hotmail.gr		Δασ/ση- Διασ/ση
2	Σ.Ε.Δ.Δ.Δ (ΚΑΡΥΣΤΟΥ)	ΔΗΜ. ΚΑΛΟΥΠΗΣ	6939421577	ethelonteskarystou@gmail.com		Δασ/ση- Διασ/ση
3	Σ.Ε.Δ.Δ.Δ (ΣΤΥΡΩΝ)	ΓΙΩΡΓ. ΧΟΥΛΙΑΡΑΣ	6948807550	giorgoshoulio@yahoo.gr		Δασ/ση- Διασ/ση
4	Ε.Δ.Δ.Α.Κ.Ο.Δ (ΟΛΥΜΠΟΣ)	ΓΙΩΡΓ. ΚΟΚΟΝΟΣ	6977716837	georgios.kokonos@evioptempo.gr		Δασ/ση- Διασ/ση
5	Σ.Ε.Δ.Δ.Δ ΜΑΡΜΑΡΙΟΥ)	ΓΙΩΡΓ. ΜΑΝΩΛΗΣ	6936595071	geman7@yahoo.gr		Δασ/ση- Διασ/ση
6	Σ.Ε.Δ.Δ.Δ(ΠΡΟΚΟΠΙΟΥ)	ΔΗΜ. ΒΕΤΣΟΝΟΥΡΗΣ	6985930650	ethelontes.prokopiou@hotmail.gr		Δασ/ση- Διασ/ση
7	Ο.Ε.Δ.Δ. "ΚΑΤΑΡΑΚΤΗΣ"	ΒΑΣ. ΚΑΡΑΜΠΕΤΣΟΣ	6944764468	omaseddo@gmail.com		Δασ/ση- Διασ/ση
8	Ο.Ε.Δ.Δ. "ΑΜ. ΑΡΤΕΜΙΣ"	ΝΙΚΟΣ ΜΑΤΘΑΙΟΥ	6977443879	dasopyrosvestesamarynthou@gmail.com		Δασ/ση- Διασ/ση
9	Σ.Ε.Π.Π. Αυλώνος	ΓΙΩΡΓ. ΖΑΡΓΑΝΗΣ	6948466175	giwrgos_zarganis@hotmail.com		Δασοπυρ/ση
10	Ο.Δ. Κονιστρών	Ι. ΠΟΓΚΑΣ	6988167132	kreonf16@hotmail.com		Δασοπυρ/ση
11	Ε.Ο.Δ.Δ. 'ΤΙΤΘΗ'	ΓΙΑΝ. ΑΝΤΩΝΕΝΑΣ	6976023007	aggelarasvelos@in.gr		Δασ/ση- Διασ/ση
12	ΠΕΡ.ΛΕΣΧΗ ΕΥΡΙΠΟΥ 4*4	ΓΙΩΡΓΟΣ ΓΚΙΚΑΣ	6974314578	gikasgikas@yahoo.gr		Περιήγηση
13	Φ.Ε.Τ.Ε.Σ (ΕΡΕΤΡΙΑΣ)	ΓΙΑΝΝΗΣ ΣΑΡΑΠΗΣ	6944760762	aqualanderetria@yahoo.gr		Περιήγηση

14	ΛΕΣΧΗ 4*4 ΚΑΡΥΣΤΟΥ	ΚΩΣΤΑΣ ΜΠΑΛΤΑΣ	6973985722	lesxi4x4karystou@gmail.com	Περιήγηση
15	Ε.Σ.Π.Π.(ΔΙΡΦΥΩΝ)	ΑΘ. ΝΤΕΓΙΑΝΝΗΣ	6972183603		Δασοφυ/ση
16	Σώμα Σαμαρειτών ΕΕΣ	ΓΙΑΝ. ΔΕΛΗΓΙΑΝΝΗΣ	6944415287	idideligiannis@gmail.com	Διάσωση
17	ΠΑΡΑΡΤΗΜΑ"Ο.ΔΙ.Κ."	Κ. ΦΕΖΟΥΔΗΣ	6945413954	fezoudis@gmail.com	Διάσωση
18	ΟΡΕΙΒ. ΣΥΛ. ΧΑΛΚΙΔΑΣ	ΑΝΑΣΤ. ΜΠΑΛΤΑΣ	6944328076	tasos10@gmail.com	Περιήγηση
19	ΣΕΔΔΕ ΛΙΜΝΗΣ	ΛΟΥΚΑΣ ΤΣΑΜΠΑΝΗΣ	6949898660	loukastsambanis@rocketmail.com	Δασ/ση- Διασ/ση
20	Σ.ΡΑΔ/ΧΝΩΝ ΕΥΒ.	Δ. ΚΑΚΚΑΒΑΣ	6906278354	dimitrissv8awd@hotmail.gr	Επικοινωνία
21	ΟΜΑΔΑ ΕΡΕΥΝ.& ΔΙΑΣ.	Σ. ΤΖΙΓΙΑΝΝΗΣ	6975687915	tziannis@gmail.com	Διάσωση
22	ΟΜΑΔΑ ΔΙΑΣ. ΕΥΒ. SAR 312	Ν. ΑΠΟΣΤΟΛΟΥ	6974394018		Διάσωση
23	Σ.Ε.Δ.Δ. ΜΕΤΟΧΙΟΥ	ΓΕΩΡΓΙΟΣ ΛΑΔΕΡΟΣ	6975687915		Δασ/ση- Διασ/ση
ΣΥΝΕΡΓ/ΝΟΙ ΣΥΛΛΟΓΟΙ					
1	ΟΡΕΙΒ. ΣΥΛ. ΑΛΙΒΕΡΙΟΥ	Π.ΣΤΑΜΑΤΟΠΟΥΛΟΣ	6985803456	petsta@gmail.com	
2	ΣΥΛ.ΕΦΕΔΡΩΝ ΧΑΛΚΙΔΑΣ	Μ. ΒΑΡΥΤΙΜΙΔΗΣ	6977558367	varship@otenet.gr	

ΕΘΕΛΟΝΤΙΚΕΣ ΟΡΓΑΝΩΣΕΙΣ ΠΕΡΙΦΕΡΕΙΑΚΗΣ ΕΝΟΤΗΤΑΣ ΕΥΡΥΤΑΝΙΑΣ

α/α	ΕΠΩΝΥΜΙΑ ΤΙΤΛΟΣ	ΠΡΟΕΔΡΟΣ	ΤΗΛΕΦΩΝΑ	ΗΛΕΚΤΡΟΝΙΚΟ ΤΑΧΥΔΡΟΜΕΙΟ	ΑΡΙΘΜΟΣ ΜΗΤΡΩΟΥ	ΔΡΑΣΗ
1	Ελληνικό Διασωστικό Σώμα Ευρυτανίας	ΛΕΛΟΥΔΗΣ ΧΑΡΑΛΑΜΠΟΣ	6979005757	diasosi.evritanias@gmail.com	ΑΜ 1/2007	Διάσωση

ΕΘΕΛΟΝΤΙΚΕΣ ΟΡΓΑΝΩΣΕΙΣ ΠΕΡΙΦΕΡΕΙΑΚΗΣ ΕΝΟΤΗΤΑΣ ΦΘΙΩΤΙΔΑΣ

α/α	ΕΠΩΝΥΜΙΑ ΤΙΤΛΟΣ	ΠΡΟΕΔΡΟΣ	ΤΗΛΕΦΩΝΑ	ΣΤΑΘΕΡΑ	ΗΛΕΚΤΡΟΝΙΚΟ ΤΑΧΥΔΡΟΜΕΙΟ	ΑΡΙΘΜΟΣ ΜΗΤΡΩΟΥ	ΔΡΑΣΗ
1	Όμιλος Φίλων του Δάσους	ΦΟΥΝΤΑΣ ΠΑΡ.	6932269378	2231044961	omfidas@gmail.com	AM 21/2001	Δασ/ση- Διασ/ση
2	Χιονοδρομικός όμιλος Λαμίας	ΤΣΑΚΩΝΙΤΗΣ ΜΕΝ.	6974532567	2231029580	lamiaskiclub@gvmail.com tsakonitis@gmail.com	AM31/2006	Διάσωση
3	Λαογραφικός και Φυσιολατρικός σύλλογος Πάππας	ΣΤΕΛΛΑ ΑΠΟΣΤΟΛΟΠΟΥΛΟΥ ΚΟΝΤΟΒΑΣ ΠΑΝ.	6972317709 6972197600	2231047719 2231053350	stellaapostolopoulou@gmail.com	AM20/2010	Δασοπροστασία
4	Σύλλογος αυτοδυτών Φθιώτιδας	ΓΕΩΡΓΟΥΣΟΠΟΥΛΟΣ Δ.	6972424463	2231023832 2231027660	poseidonlamias@gmail.com	AM 10/2203	Θαλάσσια Διάσωση
5	Λέσχη εφέδρων Καταδρομέων Στ. Ελλάδας	ΠΑΝΕΤΣΟΣ ΚΩΝ/ΝΟΣ	6947626633	2231052564	lekstelladas@hotmail.gr	AM 61/2001	Πυρασφάλεια
6	Ένωση Ραδιοερασιτεχνών Κεντρικής Ελλάδας	ΑΝΑΓΝΟΥ ΔΗΜ.	6937233436	2231036304 2231033612	hobby@hobbyshop.gr	AM 84/2001	Επικοινωνία
7	Ελληνική Διασωστική Ομάδα	ΒΛΑΧΟΠΑΝΟΣ ΕΥΑΓΓΕΛΟΣ	6948048755	2265072015	eodfokidas@gmail.com	AM 27/2009	Διάσωση - Πρώτες Βοήθειες
8	Όμιλος Φίλων Κυνηγιού Ακτών Θερμαϊκού	ΡΑΜΟΣ ΧΡΗΣΤΟΣ	6980278605		ofkathermaikou@yahoo.gr	AM 255/2008	Δασ/ση- Διασ/ση

	(Παράρτημα Φθιώτιδας)	ΚΑΡΑΟΥΖΑΣ ΚΩΝ/ΝΟΣ	6987340886			
		ΜΠΙΝΙΩΡΗΣ ΠΑΝΑΓΙΩΤΗΣ	6971690734	2392039443		
9	Ειδικός Εθελοντής	ΚΟΚΚΟΤΑΣ ΝΙΚ.	6972209682		AM 1/2007	Δομοκός
10	Κυνηγετικός Σύλλογος Δομοκού	ΜΠΑΛΚΟΥΡΑΣ ΔΗΜΗΤΡΙΟΣ	6948785760		kins.domokou@yahoo.com	
11	Επίλεκτη ομάδα ειδικών αποστολών Δήμου Αιγιάλεω	ΜΟΣΧΟΣ ΕΥΑΓΓΕΛΟΣ ΜΕΤΟΣ ΣΤΑΥΡΟΣ	6975927754 6956035789			
12	ΣΩΜΑ ΕΛΛΗΝΙΚΟΥ ΟΔΗΓΙΣΜΟΥ	ΜΠΕΛΜΠΑ ΣΟΦΗ	6932288620	2103238314 2103235794 2103235526	seo@seo.gr , pe.sbelba@seo.gr	Δασοπροστασία
13	ΕΛΛΗΝΙΚΟΣ ΕΡΥΘΡΟΣ ΣΤΑΥΡΟΣ	ΓΕΩΡΓΙΟΥ ΧΡΗΣΤΟΣ ΞΥΔΟΠΟΥΛΟΥ ΑΙΚΑΤ.	6974550645 6944548506	2231042862	AM 9/2008	Πρώτες Βοήθειες

α/α	ΕΠΩΝΥΜΙΑ ΤΙΤΛΟΣ	ΠΡΟΕΔΡΟΣ	ΤΗΛΕΦΩΝΑ	ΗΛΕΚΤΡΟΝΙΚΟ ΤΑΧΥΔΡΟΜΕΙΟ	ΑΡΙΘΜΟ Σ ΜΗΤΡΩ ΟΥ	ΔΡΑΣΗ
1	Σύλλογος Ελευθέρων και Αυτόνομων Δυτών "ΚΡΙΣΣΑΙΟΣ"	ΠΟΛΥΖΩΗΣ ΙΩΑΝΝΗΣ	6936065340	jpolizois65@gmail.com	1	ΘΑΛΑΣΣΙΑ ΔΙΑΣΩΣΗ
2	Ελληνική Ομάδα Διάσωσης -Παράρτημα Φωκίδας	ΗΛΙΑΔΗΣ ΜΙΧΑΛΗΣ	6973735030	eodfokidas@gmail.com	2	ΕΡΕΥΝΑ ΚΑΙ ΔΙΑΣΩΣΗ

ΠΑΡΑΡΤΗΜΑ Δ:**ΜΗΤΡΩΟ ΕΡΓΟΛΗΠΤΩΝ ΓΙΑ ΤΗΝ ΑΝΤΙΜΕΤΩΠΙΣΗ ΕΚΤΑΚΤΩΝ ΑΝΑΓΚΩΝ**

Λαμβάνοντας υπόψη το ανθρώπινο δυναμικό και τα μέσα που διαθέτει η Περιφέρεια Στ. Ελλάδας σε επίπεδο Περιφερειακής Ενότητας , είναι δυνατόν να απαιτηθεί και επιπλέον δυναμικό και μέσα για την υλοποίηση όλου του κύκλου των δράσεων Πολιτικής Προστασίας.

Στο πλαίσιο της εξασφάλισης επιπλέον πόρων από ιδιωτικούς φορείς για την ενίσχυση του έργου μας στην αντιμετώπιση εκτάκτων αναγκών και την άμεση διαχείριση των συνεπειών από την εκδήλωση φυσικών καταστροφών, καταρτίστηκαν μνημόνια συνεργασίας με την μορφή Μητρώου Εργοληπτών, οι οποίοι αποδέχονται να παρέχουν μέσα, εξοπλισμό ή υπηρεσίες, σύμφωνα με τους όρους που θέτει η Περιφέρεια Στερεάς Ελλάδας

Το Μητρώο Εργοληπτών ανά Περιφερειακή Ενότητα για την αντιμετώπιση εκτάκτων αναγκών από φυσικές, τεχνολογικές και λοιπές καταστροφές έχει εγκριθεί από την Οικονομική Επιτροπή και επικαιροποιείται όταν προστίθενται νέοι Εργολήπτες καθώς και όταν προστίθενται νέες τιμές μηχανημάτων.

Επισημαίνεται ότι τα μνημόνια συνεργασίας με ιδιωτικούς φορείς για την εξασφάλιση επιπλέον πόρων προς ενίσχυση του έργου τους, έχουν το χαρακτήρα (εκ μέρους της Περιφέρειας) πρότασης-πρόσκλησης εκδήλωσης ενδιαφέροντος για την παροχή συγκεκριμένων υπηρεσιών και αποδοχής εκ μέρους των ενδιαφερομένων. Η σύναψη της σχετικής σύμβασης αποτελεί δικαιοπραξία, της οποίας τα αποτελέσματα εξαρτώνται από γεγονός μελλοντικό και αβέβαιο και επέρχονται μόλις συμβεί το γεγονός (πλήρωση της αίρεσης),(άρθ.201 ΑΚ.).

Για ζητήματα που αναφέρονται στην ανωτέρω διαδικασία, σχετικά είναι τα 2/52145/0026/01-07-2014 (ΑΔΑ: 7ΡΝΩΗ-ΨΟ2) και 2/86104/0026/11-09-2017 έγγραφα του Γενικού Λογιστηρίου του Κράτους, τα οποία έχουν αποσταλεί συνημμένα μαζί με όλη τη σχετική αλληλογραφία με το 6748/09-10-2017 έγγραφο της Γ.Γ.Π.Π.

Στην συνέχεια ακολουθούν οι εγκριτικές αποφάσεις της Ο.Ε. ανά Π.Ε. του σχετικού Μητρώου ιδιωτών.

1) Η υπ. Αριθμ. 1829 απόφαση της Ο.Ε. (θέμα 43ο/Πρακτικό 49/28-12-2020/ΑΔΑ : ΨΦΥΘ7ΛΗ-ΜΡΞ) με την έγκριση αναλυτικού μητρώου ιδιοκτητών μηχανημάτων - οχημάτων (εταιρειών – φυσικών προσώπων) για την αντιμετώπιση εκτάκτων αναγκών από χιονοπτώσεις, παγετό, πλημμύρες, κατολισθήσεις, κοπή κλαδιών, στην περιοχή ευθύνης της Περιφερειακής Ενότητας Βοιωτίας για το χρονικό διάστημα από 01-01-2021 έως 31-12-2021 για εκτέλεση εργασιών εκτάκτων αναγκών

ΑΝΑΛΥΤΙΚΟ ΜΗΤΡΩΟ ΙΔΙΟΚΤΗΤΩΝ ΜΗΧΑΝΗΜΑΤΩΝ – ΟΧΗΜΑΤΩΝ

ΑΑ	ΟΝΟΜΑΤΕΠΩΝΥΜΟ	ΕΔΡΑ	ΕΙΔΟΣ	ΤΟΝΟΙ/ ΙΣΧΥΣ	ΑΡ. ΚΥΚΛΟΦ.
1.	ΑΓΑΘΗΣ ΕΥΑΓΓΕΛΟΣ	ΣΚΟΥΡΤΑ	Μηχανικός Εκσκαφέας έως 120 HP	110 PS	ME79242
			Διαμορφωτήρας (GRADER)	125 PS	ME46134
			Φορτωτής ερπύστρια 100 έως 180 HP	115 PS	ME116104
			Φορητό με βυτίο και πιεστικό, ω.φ. 17-35	20,840 TN	EKA2409
			Φορητό με βυτίο και πιεστικό	20,370 TN	EKB1504
			Φορητό Επικαθήμενο	26,010 TN	NXA8232
			Καταβρεχτήρας	240 PS	ME141840
2.	ΑΓΑΘΗΣ ΧΡΗΣΤΟΣ	ΣΚΟΥΡΤΑ	(Φορητό με βυτίο και πιεστικό) ω.φ.17-35	19 TN	EKE4509
			(Φορητό με βυτίο και πιεστικό) ω.φ. 17-35	22 TN	EKE4508
			Πρωθητήρας (μπουλντόζα D 9)	416 PS	ME116110
			Φορτωτής ερπύστρια έως 100 HP	100 PS	ME130348
			Εκσκαφέας Ερπυστριοφόρος	445 PS	ME121720
			Ισοπεδωτής γαιών (GRADER)	180 PS	ME96334
			Φορτωτής με κουβά >4 μ ³ 181 HP και άνω	302 PS	ME96333
			Φορτωτής με κουβά 2-4 μ ³ ,101 έως 180 HP	160 PS	ME130153
			Δομητικός οδοστρωτήρας έως 80 HP	70 PS	ME128889
			Δομητικός οδοστρωτήρας	160 PS	ME128890
			Φορτωτής με κουβά >4 μ ³ 181 HP και άνω	300 PS	ME126257
			Μηχανικός Εκσκαφέας από 120 και άνω	122 PS	ME96332
			Ερπυστριοφόρος εκσκαφέας	250 PS	ME113223
			Μηχ/κός Εκσκαφέας - Φορτωτές έως 120 HP	94 PS	ME95676
			Φορητό ανατροπή, ω.φ. 10-15 tn	27.040TN	BIM3956
			(Φορητό με βυτίο-πιεστικό) ω.φ. 17-35	20.182TTN	BIZ 4665

			Ερπυστριοφόρος εκσκαφέας	250 PS	ME113223
			Μηχ/κός Εκσκαφέας-Φορτωτής έως 120HP	94 PS	ME95676
			Φορητό ανατροπή, ω.φ. 10-15 τν	27.040 TN	BIM3956
			(Φορητό με βυτίο-πιεστικό) ω.φ.17-35 τν	20.182 TTN	BIZ4665
			Φορητό ανατροπή, ω.φ. 22 τν	20.000 TN	BIB8311
			Ελκυστήρας-επικαθήμενο	27.890	EKA8127
3.	ΑΝΑΓΝΟΥ ΕΥΣΤΑΘΙΑ	ΔΙΣΤΟΜΟ	UNIMOG χορτοκοπτικό, λεπίδα, αλατιέρα, βυτίο και πιεστικό	235 HP	ME144400
			Μηχανικός Εκσκαφέας έως 120	93,3 HP	ME125093
			Εκσκαφέας (BOBCAT)	51 HP	ME125087
			UNIMOG Εκχιονιστικό-χορτοκοπτικό	231 HP	ME137312
			UNIMOG Εκχιονιστικό - Πολυμηχάνημα	163 HP	ME139151
			Φορτωτής	80 HP	ME82974
4.	ΑΝΔΡΙΤΣΟΣ ΚΩΝ.	ΘΗΒΑ	Διαμορφωτήρας (GRADER)	152 PS	ME113193
			Διαμορφωτήρας (GRADER)	150 HP	ME64571
			(Φορητό με βυτίο και πιεστικό)	400 PS	ME116077
			Οδοστρωτήρας	112 PS	ME90489
			Φορητό	17,6 TN	EKE4523
			Φορτωτής ερπύστρια	150 PS	ME106802
5.	ΑΦΟΙ ΒΟΓΓΛΗ ΠΑΡ.	ΛΙΒΑΔΕΙΑ	Μηχανικός Εκσκαφέας έως 120	100 PS	ME130160
			(Φορητό με βυτίο-πιεστικό) Ω.Φ.6-10 TN	10 TN	BIK7110
			Φορτωτής ερπύστρια	81 PS	ME104177
			Εκσκαφέας Ερπυστριοφόρος	168 PS	ME120324
			Εκσκαφέας λαστιχοφόρος	200 PS	ME117608
			Φορτωτής <<BOMCAT>>	50 PS	ME86398
6.	ΑΦΟΙ ΒΟΓΓΛΗ ΙΚΕ	ΛΙΒΑΔΕΙΑ	Ελκυστήρας	410 HP	EKB 1514

			Ελκυστήρας	500 HP	EKE4163
			Ρυμουλκό επικαθήμενο(πάτωμα)	22.7 tn	P51790
			Ρυμουλκό επικαθήμενο-ανατροπή	22.7 tn	P51789
7.	BIENNA ΧΡΙΣΤΙΝΑ	ΚΥΡΙΑΚΙ	UNIMOG χορτοκοπτικό, λεπίδα, αλατιέρα, βυτίο και πιεστικό	156 HP	ME93838
			Μηχανικός Εκσκαφέας έως 120	101 HP	ME34384
			Μηχανικός Εκσκαφέας έως 120	91 HP	ME56710
			Μηχανικός Εκσκαφέας έως 120	100 HP	ME88664
8.	BIENNAS ΙΩΑΝΝΗΣ	ΚΥΡΙΑΚΙ	Φορτωτής με κουβά >4 μ3 181 HP 184 άνω	216 HP	ME64523
			Μηχανικός Εκσκαφέας έως 120	74 HP	ME64524
			(Φορητό με βυτίο-πιεστικό)Ω.Φ.15-17 TN	11 TN	BIN2348
			Φορητό ανατροπή Ω.Φ. 17-35 TN	20 TN	BIZ7223
9.	ΓΕΡΟΓΙΑΝΝΗΣ ΣΩΤ.	ΚΑΠΑΡΕΛΛΙ	Μηχανικός Εκσκαφέας με λεπίδα	75 HP	ME65166
			Φορητό με βυτίο-πιεστικό-καταβρεχτήρας	35 PS	ME124900
			Ισοπεδωτής γαιών (GRADER)	125 HP	ME64570
			Μηχανικός Εκσκαφέας έως 120	75 HP	ME49313
10.	ΓΕΜΕΚ	ΔΙΣΤΟΜΟ	Εκσκαφέας	26 PS	ME49412
			Εκσκαφέας - Φορτωτής	85 PS	ME56719
			Καταβρεχτήρας	240 PS	ME70779
			Φορτωτής BOBCAT	60 PS	ME70780
			Οδοστρωτήρας	46 PS	ME101977
			Φορτωτής	186 PS	ME106777
			Φορτωτής BOBCAT	82 PS	ME106781
			Εκσκαφέας	177 PS	ME125080
			Καλαθοφόρο	109 PS	ME128916
			Γερανός	180 PS	ME 68609
			Εκσκαφέας	286 PS	ME76375
			Φορτωτής	128 PS	ME136008

			Πρωθητής	285 PS	ME31448
			Εκσκαφέας	222 PS	ME78009
			Εκσκαφέας	136 PS	ME70947
			Εκσκαφέας	88 PS	ME43949
			Φορητό Ω.Φ.15-17	9 TN	BIB1946
			Φορητό Ω.Φ.17-35 ανατρεπόμενο	24.5 TN	BIK9739
			Φορητό ανατροπή Ω.Φ.17-35 με Γερανό	9 TN	BIN2261
			Φορητό ω.φ.17-35 με αλυσίδακι	89 TN	BIN3149
11.	ΓΕΩΡΓΑΡΑΣ ΚΩΝ.	ΟΡΧΟΜΕΝΟΣ	Μηχανικός Εκσκαφέας έως 120 HP	88 PS	ME53959
			Μηχανικός Εκσκαφέας έως 120 HP	112 PS	ME109946
			Εκσκαφέας	61 PS	ME68667
12.	ΓΚΩΝΙΑΣ ΙΩΑΝΝΗΣ	ΛΙΒΑΔΕΙΑ	Φορτωτής ερπύστρια από 100 έως 180 HP	128 HP	ME61718
			Φορτωτής ερπύστρια έως 100 HP	82 HP	ME96304
			Εκσκαφέας Φορτωτής με λεπίδα,έως 120 HP	101 PS	ME93839
			Μηχανικός Εκσκαφέας από 121 & άνω	166 HP	ME116114
			Φορητό με βυτίο-πιεστικό Ω.Φ. 17-35 TN	17,5 TN	IHH5013
			Φορητό με βυτίο-πιεστικό Ω.Φ. 17-35 TN	9,4 TN	BIZ9812
13.	ΓΟΥΛΑΣ ΔΗΜΗΤΡΙΟΣ	ΟΡΧΟΜΕΝΟΣ	Μηχανικός Εκσκαφέας από 121 & άνω	142 HP	ME79674
			Μηχανικός Εκσκαφέας έως 120	98 HP	ME121700
			Φορητό με βυτίο και πιεστικό Ω.Φ.17-35	8 TN	BIN3275
14.	ΕΡΓΟΔΟΜΙΚΗ ΒΟΙΩΤΙΑΣ ΑΒΕΤΕ	ΘΗΒΑ	Φορητό Ανατροπή ,Ω.Φ. 17-35 TN	14,2 TN	IZE1484
			Φορητό Ανατροπή Ω.Φ. 17 -35 TN	19 TN	BIN7825
			Φορητό Ανατροπή Ω.Φ. 17-35 TN	18,7 TN	BIM6588
			Φορητό Ανατροπή Ω.Φ. 17-35 TN	19 TN	BIN8681

			Εκσκαφέας Ερπυστριοφόρος	160 HP	ME139183
			Εκσκαφέας Ερπυστριοφόρος	250 HP	ME113209
			Εκσκαφέας Ερπυστριοφόρος	345 HP	ME134039
			Φορτωτής Ερπυστριοφόρος	130 HP	ME39222
			Φορτωτής με κουβά -4 M3, έως180 HP	142 HP	ME104399
			Μηχανικός Εκσκαφέας έως 120 HP	116 HP	ME42674
			Εκσκαφέας έως 120 HP	117 HP	ME131976
15.	ΖΩΝΑΣ ΛΟΥΚΑΣ	ΚΥΡΙΑΚΙ	Μηχανικός Εκσκαφέας έως 120 HP	90 HP	ME 107616
			Φορητό με βυτίο-πιεστικό Ω.Φ. 6-10 TN	10 TN	BIZ 8385
16.	ΚΑΒΑΛΛΑΓΙΟΣ ΗΛΙΑΣ ΜΟΝ. ΕΠΕ	ΔΙΣΤΟΜΟ	Φορτωτής με κουβά 2-4 M3 έως 180 HP	125 HP	ME118270
			Καλαθοφόρο όχημα	125 HP	ME104824
			Μηχανικός Εκσκαφέας 120 HP	101 HP	ME121689
			Φορτωτής (BOBCAT)	49 HP	ME 120342
			Μηχανικός Εκσκαφέας από 121 HP & άνω	133 HP	ME 91266
			Φορητό Ανατροπή Ω.Φ. 17-35 TN	14,5 TN	BIN 1937
			Φορητό Ανατροπή Ω.Φ. 17-35 TN	16 TN	BIN 1396
17.	ΚΑΔΜΟΣ	ΘΗΒΑ	Πρωθητής γαιών (Μπουλντόζα D9)	416 PS	ME135979
			Πρωθητής γαιών (Μπουλντόζα D9)	460 PS	ME111684
			Εκσκαφέας Ερπυστριοφόρος	385 PS	ME109145
			Εκσκαφέας Ερπυστριοφόρος	385 PS	ME111706
			Εκσκαφέας Ερπυστριοφόρος	325 PS	ME111683
			Εκσκαφέας Ερπυστριοφόρος	250 PS	ME49477
			Εκσκαφέας Ερπυστριοφόρος	195 PS	ME49476
			Εκσκαφέας Λαστιχοφόρος	130 PS	ME96322
			Εκσκαφέας Λαστιχοφόρος	95 PS	ME96321
			Εκσκαφέας	43 PS	ME111685
			Φορτωτής Λαστιχοφόρος	265 PS	ME135993
			Φορτωτής Λαστιχοφόρος	262 PS	ME121392
			Φορτωτής Ερπυστριοφόρος	152 PS	ME 81700
			Φορτωτής Ερπυστριοφόρος	130 PS	ME 49468

			Φορτωτής Ερπυστριοφόρος	96 PS	ME 68213
			Φορτωτής	74 PS	ME 135994
			Φορτωτής	58 PS	ME 102816
			Εκσκαφέας Φορτωτής (JCB)	100 PS	ME 118271
			Φορηγό πλατφόρμα Ω.Φ.17-35	44 TN	BIM 9619
			Φορηγό Ω.Φ. 17-35	12 TN	ZHI 9534
			Φορηγό Ω.Φ. 17-35	17 TN	YXP 9515
			Φορηγό 4Χ4 Ω.Φ. 0-6	1 TN	BIN 9720
18.	ΚΑΛΛΗΣ ΘΩΜΑΣ	ΛΙΒΑΔΕΙΑ	Μηχανικός Εκσκαφέας-λεπίδα έως 120 HP	101 PS	ME93849
			Φορηγό Ανατροπή Ω.Φ. 17-35 TN	10 TN	EKA 6865
			Φορηγό Ανατροπή Ω.Φ. 17-35 TN	26 TN	P38036
			Φορηγό Ανατροπή Ω.Φ. 17-35 TN	25 TN	P30061
			Εκσκαφέας Ερπυστριοφόρος	40 HP	ME82371
19.	ΚΑΛΑΜΑΡΑΣ ΙΩΑΝ.	ΘΗΒΑ	Ισοπεδωτής γαιών (GRADER)	115 HP	ME49492
			Φορηγό με βυτίο και πιεστικό	14 TN	BIZ4229
20.	ΚΑΜΗΛΙΟΣ ΑΘΑΝ.	ΚΟΚΚΙΝΟ	Μηχανικός Εκσκαφέας έως 120 HP	85 HP	ME60514
			Φορηγό Ω.Φ. 15-17	8 TN	INE7504
21.	ΚΑΡΑΛΗΣ ΓΕΩΡΓΙΟΣ	ΛΙΒΑΔΕΙΑ	Μηχανικός Εκσκαφέας έως 120 HP	101 PS	ME96336
			Φορτωτής Ερπυστριοφόρος έως 180 HP	115 PS	ME28395
			Φορτωτής με κουβά 1-2 Μ3,έως 100 HP	51 PS	ME120337
			Μηχανικός Εκσκαφέας από 121 HP & άνω	131 PS	ME4914
			Φορηγό με βυτίο-πιεστικό Ω.Φ.17-35 TN	18 TN	EKB1388
			Φορηγό με βυτίο και πιεστικό Ω.Φ. 16-35	9 TN	BIK9601
			Εκσκαφέας Ερπυστριοφόρος	173PS	ME140535
			Εκσκαφέας (KOMATSU)	53PS	ME128925
22.	ΚΑΡΟΥΖΟΣ ΕΥΘ.	ΔΑΥΛΕΙΑ	Μηχανικός Εκσκαφέας έως 120 HP	110 HP	ME90496
			Φορηγό ανατροπή		BIN4934

23.	ΚΑΡΡΑΣ ΧΑΡΑΛ.	ΚΥΡΙΑΚΙ	UNIMOG χορτοκοπτικό, λεπίδα, αλατιέρα, βυτίο και πιεστικό	163 HP	ME121684
			UNIMOG χορτοκοπτικό, λεπίδα, αλατιέρα, βυτίο και πιεστικό	150 HP	ME93433
			UNIMOG χορτοκοπτικό, λεπίδα, αλατιέρα, βυτίο και πιεστικό		
24.	ΚΑΣΣΙΝΑΣ ΙΩΑΝΝΗΣ ΤΟΥ ΝΙΚΟΛΑΟΥ	ΘΗΒΑ	Ισοπεδωτής γαιών (GRADER)	180 HP	ME61745
			UNIMOG χορτοκοπτικό, λεπίδα, αλατιέρα, βυτίο και πιεστικό	95 HP	ME142453
25.	ΚΑΣΣΙΝΑΣ ΛΟΥΚΑΣ ΤΟΥ ΝΙΚΟΛΑΟΥ	ΘΗΒΑ	Ισοπεδωτής γαιών (GRADER)	180 HP	ME 88631
			Φορητό με βυτίο και πιεστικό	420 PS	ME130350
			Μηχανικός Εκσκαφέας έως 120 HP	90 HP	ME77364
			Φορητό ανατροπή, Ω.Φ. 17-35 TN	480 PS	NXA 8211
26.	ΚΑΣΣΙΝΑΣ ΙΩΑΝΝΗΣ ΤΟΥ ΠΑΝΑΓΙΩΤΗ	ΘΗΒΑ	Ισοπεδωτής γαιών (GRADER)	150 HP	ME61749
27.	ΚΑΣΣΙΝΑΣ ΠΑΝ. ΙΩΑΝΝΗΣ	ΘΗΒΑ	Ισοπεδωτής γαιών (GRADER)	152 HP	ME 88630
28.	ΚΑΤΣΙΠΟΔΗΣ ΙΩΑΝ.	ΛΕΟΝΤΑΡΙ	Εκσκαφέας Ερπυστριοφόρος	131 HP	ME 106805
			Μηχανικός Εκσκαφέας από 121 HP & άνω	130 HP	ME 88672
			Φορτωτής Ερπυστριοφόρος έως 180 HP	155 PS	ME 99853
			Πρωθητής γαιών Ερπυστριοφόρος	182 HP	ME 090206
			Φορητό ανατροπή	460 HP	BIP 1534
29.	ΚΑΦΡΙΤΣΑΣ	ΛΙΒΑΔΕΙΑ	Μηχανικός Εκσκαφέας με λεπίδα	101	ME 116124

	ΝΙΚΟΛ.		έως 120 HP	HP	
			Φορητό Ω.Φ.17-35	11 TN	BIN5455
30.	ΚΑΤΣΑΡΑΣ ΕΥΣΤΑΘ	ΚΑΠΑΡΕΛΛΙ	Φορητό Ω.Φ.10-15	4 TN	AXP 9998
			Φορητό Ω.Φ.17-35	8 TN	AME 2304
31.	ΚΟΛΙΟΥΚΟΣ ΙΩΑΝ.	ΑΓ. ΤΡΙΑΔΑ	Φορητό ανατροπή, Ω.Φ. 17-35 TN	25 TN	P31691
			Φορητό ανατροπή, Ω.Φ. 17-35 TN	8 TN	EKE4151
32.	ΚΟΡΟΔΗΜΟΣ ΓΕΩΡ.	ΑΡΑΧΩΒΑ	Χιονοδιασπρωτήρας	140 PS	ME88627
			Μηχ/ικός Εκσκαφέας με λεπίδα έως 120 HP	75 PS	ME64554
			Μηχανικός Εκσκαφέας έως 120 HP	111 PS	ME88626
			Φορητό ανατροπή, Ω.Φ. 10-15 TN	8 TN	BIZ 1868
33.	ΚΟΡΟΔΗΜΟΣ ΛΑΜ.	ΑΡΑΧΩΒΑ	UNIMOG χορτοκοπτικό, λεπίδα, αλατιέρα, βυτίο και πιεστικό	136 PS	ME88636
			Μηχανικός Εκσκαφέας έως 120 HP	80PS	ME74451
			Φορητό με βυτίο και πιεστικό Ω.Φ. 17-35	10 TN	BIE 6520
			Φορτωτής	115 PS	ME 064553
			Μηχανικός Εκσκαφέας	158 PS	ME70505
			Μηχανικός Εκσκαφέας	40 PS	ME 142428
34.	ΚΟΡΟΔΗΜΟΣ ΝΙΚ.	ΑΡΑΧΩΒΑ	UNIMOG χορτοκοπτικό, λεπίδα, αλατιέρα, βυτίο και πιεστικό	240 HP	ME 74856
			Μηχανικός Εκσκαφέας έως 120 HP	116 HP	ME 105706
			Μηχανικός Εκσκαφέας έως 120 HP	91 HP	ME 70766
			Εκσκαφέας ερπυστριοφόρος	38 PS	ME 63754
			Φορητό με βυτίο και πιεστικό Ω.Φ.17-35 TN	10 TN	BIZ 1844
			UNIMOG χορτοκοπτικό, λεπίδα,	177 PS	ME 142444

			αλατιέρα, βυτίο και πιεστικό		
35.	ΚΟΥΚΟΥΒΙΝΟΣ ΑΡΙΣ.	ΑΣΩΠΙΑ	Μηχανικός Εκσκαφέας έως 120 HP	58 PS	ΜΕ 116094
			Μηχανικός Εκσκαφέας από 121 HP & άνω	131 PS	ΜΕ 109883
			Μηχανικός Εκσκαφέας έως 120 HP	72 PS	ΜΕ 39217
			Εκσκαφέας-Φορτωτής	86 PS	ΜΕ 116091
36.	ΚΟΥΤΣΟΥΜΠΑΣ ΚΩΝ.	ΛΙΒΑΔΕΙΑ	Φορητό με βυτίο-πιεστικό Ω.Φ.17- 35 TN	16 TN	ΕΚΒ 1363
37.	ΚΩΤΣΑΔΑΜ ΛΟΥΚΑΣ	ΛΙΒΑΔΕΙΑ	Μηχανικός Εκσκαφέας έως 120 HP	101 PS	ΜΕ 96313
			Φορτωτής Ερπυστριοφόρος έως 100 HP	80 PS	ΜΕ104194
			Φορητό με βυτίο και πιεστικό Ω.Φ.17-35 TN	9 TN	ΒΙΚ 3743
38.	ΜΑΡΚΟΥ ΔΗΜΗΤΡΙΟΣ	ΛΙΒΑΔΕΙΑ	UNIMOG χορτοκοπτικό, λεπίδα, αλατιέρα, βυτίο και πιεστικό	136 PS	ΜΕ135992
39.	ΜΑΥΡΟΕΙΔΗΣ ΓΕΩΡ	ΑΓ. ΓΕΩΡΓΙΟΣ	Μηχανικός Εκσκαφέας 121 HP & άνω	131 PS	ΜΕ126847
			Φορτωτής (BOBCAT)	25 PS	ΜΕ 64552
			Φορητό ανατροπή, Ω.Φ. 17-35 TN	21 TN	ΕΚΒ 1394
			Φορητό ανατροπή, Ω.Φ. 17-35 TN	11 TN	ΝΧΑ 2438
			Φορητό ανατροπή, Ω.Φ. 17-35 TN	10 TN	ΕΚΒ 1411
			Φορητό ανατροπή, Ω.Φ. 17-35 TN	11 TN	ΕΚΑ 2862
			Φορητό ανατροπή, Ω.Φ. 17-35 TN	12 TN	ΕΚΕ 4151
			Φορητό ανατροπή, Ω.Φ. 17-35 TN	21 TN	ΕΚΕ 4180
40.	ΜΑΛΕΣΗΣ ΘΕΜ.	ΜΑΥΡΟΜΑ-ΤΙ	Φορτωτής	130 HP	ΜΕ 70793
			Εκσκαφέας	169 HP	ΜΕ 74476
			Εκσκαφέας	166 HP	ΜΕ 113222
			Φορητό βυτίο και πιεστικό, ανατροπή		ΒΙΜ 6024

41.	ΜΠΑΣΔΕΚΗΣ ΑΝΑΣΤ.	ΔΙΣΤΟΜΟ	Φορηγό ανατροπή, Ω.Φ. 17-35 TN	20TN	EKA 1153
			Φορηγό ανατροπή, Ω.Φ. 17-35 TN	20TN	EKA 1124
42.	ΜΟΥΡΓΟΣ ΝΙΚΟΛΑΟΣ	ΛΙΒΑΔΕΙΑ	Μηχανικός Εκσκαφέας έως 120 HP	101 PS	ME 120349
			Φορτωτής (BOBCAT)	49 PS	ME 117878
			Φορηγό με βυτίο και πιεστικό Ω.Φ.17-35 TN	10 TN	BIM 3463
43.	ΝΤΑΗΣ ΚΩΝ/ΝΟΣ	ΔΙΣΤΟΜΟ	Φορηγό ανατροπή, Ω.Φ. 17-35 TN	21TN	EKB1435
44.	ΝΤΑΜΚΑΣ ΚΩΝ.	ΑΚΡΑΙΦΝΙΟ	Φορηγό ανατροπή, Ω.Φ. 17-35 TN	18 TN	EKB 1455
45.	ΠΑΛΑΓΚΑΣ ΚΩΝ/ΝΟΣ	ΑΡΑΧΩΒΑ	UNIMOG χορτοκοπτικό, λεπίδα, αλατιέρα, βυτίο και πιεστικό	70 HP	ME 64525
			Φορηγό βυτίο-πιεστικό, ανατροπή Ω.Φ. 17-35 TN	8 TN	BIN 4801
			Φορηγό ανατροπή	98HP	BIK 4662
			Φορηγό ανατροπή	77HP	BIN 5851
			Μηχανικός Εκσκαφέας 121 HP & άνω	133 PS	ME 113190
			Μηχανικός Εκσκαφέας έως 120 HP	92 HP	ME 113189
46.	ΠΑΠΑΛΟΥΚΑΣ ΙΩΑΝ. ΕΥΑΓΓΕΛΟΥ	ΒΑΓΙΑ	Διαμορφωτήρας (GRADER)	150 PS	ME 74461
			Εκσκαφέας Ερπυστριοφόρος	190 PS	ME 116115
			Φορηγό ανατροπή, Ω.Φ. 17-35 TN	420 HP	BIK 5162
47.	ΠΑΠΑΛΟΥΚΑΣ ΕΥΑΓ. ΙΩΑΝΝΗ	ΒΑΓΙΑ	Εκσκαφέας ερπυστριοφόρος	168 HP	ME 116076
			Εκσκαφέας λαστιχοφόρος	86 HP	ME 109902
48.	ΠΑΝΟΥΡΓΙΑΣ ΚΩΝ.	ΣΚΟΥΡΤΑ	Φορτωτής με κουβά >4 M3,181 HP και άνω	207 PS	ME 101978

			Ισοπεδωτής γαιών (GRADER)	137 PS	ME 130312
			Ισοπεδωτής γαιών (GRADER)	180 PS	ME 118239
			Μηχανικός Εκσκαφέας έως 120 HP	101 PS	ME 79727
			Φορηγό βυτίο-πιεστικό, ανατροπή Ω.Φ. 17-35 TN	19TN	EK 2386
			Φορηγό βυτίο-πιεστικό, ανατροπή Ω.Φ. 17-35 TN	19 TN	EKE 2378
			Φορηγό βυτίο και πιεστικό, ανατροπή Ω.Φ. 17-35 TN	13 TN	BIK 4769
			Φορηγό με ανατροπή Ω.Φ. 17-35 TN	10 TN	EKA 9242
			Φορηγό με ανατροπή Ω.Φ. 17-35 TN	23 TN	P 38074
			Πρωθητής γαιών (D-7)	180 PS	ME 118239
			Εκσκαφέας Ερπυστριοφόρος	290 PS	ME 119973
			Πρωθητής γαιών (Μπουλντόζα D6)	125 PS	ME 118238
			Εκσκαφέας Φορτωτής	108 PS	ME 73379
49.	ΠΑΠΠΑΣ ΛΕΩΝΙΔΑΣ	ΚΥΡΙΑΚΙ	UNIMOG χορτοκοπτικό, λεπίδα, αλατιέρα, βυτίο και πιεστικό	94 PS	ME 70988
			Φορηγό βυτίο και πιεστικό	420HP	EKB 1357
50.	ΠΑΣΙΑΣ ΝΙΚΟΛΑΟΣ	ΛΙΒΑΔΕΙΑ	Ισοπεδωτής γαιών (GRADER)	150 PS	ME 55605
			Μηχανικός Εκσκαφέας έως 120 HP	92 PS	ME 143695
			Φορηγό με βυτίο-πιεστικό, Ω.Φ.17- 35 TN	18 tn	ZYA 9767
51.	ΠΕΡΑΜΑΤΖΗΣ ΕΥΑΓ. ΓΕΩΡΓΙΟΥ	ΠΛΑΤΑΙΕΣ	Μηχανικός Εκσκαφέας με λεπίδα έως120 HP	94 PS	ME 70778
			Φορηγό με βυτίο και πιεστικό, Ω.Φ.17-35 TN	19 TN	BIM 8171
52.	ΠΕΡΑΜΑΤΖΗΣ ΕΥΑΓ. ΠΑΝ.	ΠΛΑΤΑΙΕΣ	Εκσκαφέας Ερπυστριοφόρος	252 PS	ME 113208
			Πρωθητής γαιών (Μπουλντόζα D7)	203 PS	ME 53271

53.	ΡΑΠΤΗΣ ΓΕΩΡΓΙΟΣ	ΕΛΕΩΝΑΣ	Φορτωτής από 181 HP και άνω	186 PS	ME 109928
			Ισοπεδωτής γαιών (GRADER)	125 PS	ME 128919
			Εκσκαφέας - Φορτωτής έως 120 HP	98 PS	ME 99813
			Φορτωτής από 100 έως 180 HP	170 HP	ME 55643
			Φορτωτής έως 101 HP	65 PS	ME128918
			Εκσκαφέας - Φορτωτής έως 120 HP	85 PS	ME 126852
			Φορτωτής	83 PS	ME 122918
54.	ΡΕΒΒΑΣ ΔΗΜΗΤΡΙΟΣ	ΑΡΑΧΩΒΑ	Φορτηγό με βυτίο-πιεστικό, Ω.Φ.17-35 TN	31 TN	EKE 2357
			Φορτηγό με βυτίο-πιεστικό, Ω.Φ.17-35 TN	13 TN	EKE 2329
			Φορτηγό με βυτίο- πιεστικό, Ω.Φ.15-17 TN	10 TN	EKA 9455
			Φορτηγό Ω.Φ.17-35 HP	20 TN	IAE8825
55.	ΡΕΝΤΙΦΗΣ ΑΠΟΣΤ.	ΛΙΒΑΔΕΙΑ	Μηχανικός Εκσκαφέας έως 120 HP	102 HP	ME 56707
56.	ΣΑΜΠΑΝΗΣ ΙΩΑΝΝΗΣ	ΣΚΟΥΡΤΑ	Φορτηγό με βυτίο και πιεστικό, λεπίδα, αλατιέρα Ω.Φ. 17-35 TN	19 TN	EKB1012
57.	ΣΙΔΕΡΗΣ ΘΕΜΙΣΤ.	ΚΟΚΚΙΝΟ	Φορτηγό με ανατροπή Ω.Φ. 17-35 TN	18 TN	EKE2174
58.	ΣΤΑΜΠΟΛΗΣ ΑΓΓ.	ΛΙΒΑΔΕΙΑ	Φορτηγό με βυτίο και πιεστικό, Ω.Φ.17-35 TN	11 TN	EKB 1450
			Φορτηγό Ω.Φ.0-6 HP	9TN	NXA 8006
59.	ΣΤΑΥΡΟΥ ΛΟΥΚΑΣ	ΚΥΡΙΑΚΙ	Μηχανικός Εκσκαφέας με λεπίδα έως 120 HP	96 HP	ME55675
			Φορτηγό με βυτίο και πιεστικό, Ω.Φ.17-35 TN	12 TN	XAT 1302
			Φορτηγό με βυτίο και πιεστικό, Ω.Φ.17-35 TN	12 TN	BIK 3574

60.	ΣΤΟΙΧΕΙΟΣ ΓΕΩΡΓΙΟΣ	ΚΑΠΑΡΕΛΛΙ	Μηχανικός Εκσκαφέας έως 120 HP	101 PS	ΜΕ 109929
			Φορητό Ω.Φ.17-35 TN	10 TN	ΒΙΕ 9584
61.	ΣΥΡΟΥ ΧΡΥΣΟΥΛΑ	ΑΡΑΧΩΒΑ	Μηχανικός Εκσκαφέας έως 120 HP	114 HP	ΜΕ 88639
			Μηχανικός Εκσκαφέας από 121 HP & άνω	122 HP	ΜΕ 88638
			Φορητό Ω.Φ.17-35 TN	12 TN	ΒΙΕ 4132
			Φορητό με ανατροπή Ω.Φ. 17-35 TN	8 TN	ΜΙΜ 4373
			Φορτωτής Ερπυστριοφόρος έως 180 HP	130 HP	ΜΕ74483
			Φορτωτής (BOBCAT)	8 HP	ΜΕ142466
62.	ΥΦΑΝΤΗΣ ΑΛΕΞ.	ΛΙΒΑΔΕΙΑ	Μηχανικός Εκσκαφέας έως 120 HP	85 PS	ΜΕ 84945
			Μηχανικός Εκσκαφέας από 121 HP & άνω	142 HP	ΜΕ 84944
			Φορητό με βυτίο και πιεστικό- ανατροπή	72HP	ΝΗΕ 2718
63.	ΦΑΚΑΣ ΕΥΑΓΓΕΛΟΣ	ΠΛΑΤΑΙΕΣ	Πρωθητήρας (Μπουλντόζα D6)	125 HP	ΜΕ 13583
			Μηχανικός Εκσκαφέας έως 120 HP	89 PS	ΜΕ 56692
64.	ΦΙΛΗΣ ΔΗΜΗΤΡΙΟΣ	ΠΛΑΤΑΙΕΣ	Φορητό με ανατροπή Ω.Φ. 17-35 TN	20 TN	ΕΚΑ 2390
			Φορητό με ανατροπή Ω.Φ. 17-35 TN	11 TN	ΕΚΕ4591
			Φορητό με ανατροπή Ω.Φ. 17-35 TN	12 TN	ΙΑΕ4401
			Φορητό με ανατροπή Ω.Φ. 17-35 TN	11 TN	ΕΚΑ 9388
			Φορητό με ανατροπή Ω.Φ. 17-35 TN	19 TN	ΕΚΒ 1882
			Φορητό με ανατροπή Ω.Φ. 17-35 TN	19 TN	ΕΚΑ 8346
			Γερανός		ΕΚΕ 4183
			Εκσκαφέας-Φορτωτής	85 PS	ΜΕ142454
65.	ΦΙΛΗΣ ΘΩΜΑΣ	ΠΛΑΤΑΙΕΣ	Φορητό βυτίο πιεστικό Ω.Φ. 17-35	20 TN	ΕΚΑ 2303

			TN		
			Φορηγό με ανατροπή Ω.Φ. 17-35 TN	20 TN	EKB 1904
			Φορηγό με ανατροπή Ω.Φ. 17-35 TN	10 TN	EKA 6447
66.	ΦΙΛΙΠΠΗΣ ΝΙΚΟΛΑΟΣ	ΣΤΕΦΑΝΗ	Μηχανικός Εκσκαφέας έως 120 HP	85 PS	ME 54329
			Φορηγό με ανατροπή Ω.Φ. 17-35 TN	19 TN	EKB 6682
			Φορηγό με ανατροπή Ω.Φ. 17-35 TN	119 TN	EKB 5224
67.	ΦΟΡΤΩΣΗΣ ΙΩΑΝΝΗΣ	ΚΥΡΙΑΚΙ	Φορτωτής με κουβά >4 μ3, από 181 HP	262 PS	ME119169
			Μηχανικός Εκσκαφέας έως 120 HP	72 PS	ME 99875
68.	ΦΥΤΙΛΗΣ ΛΟΥΚΑΣ	ΚΥΡΙΑΚΙ	Μηχανικός Εκσκαφέας έως 120 HP	101 PS	ME 120301
			Φορτωτής με κουβά >4 μ3, από 181 HP και άνω	265 PS	ME 130351
69.	ΧΑΤΖΗΝΑΣ ΓΕΩΡΓΙΟΣ	ΚΑΠΑΡΕΛΛΙ	Μηχανικός Εκσκαφέας έως 120 HP	93 PS	ME 101997
70.	ΧΡΙΣΤΟΔΟΥΛΟΥ Δ.	ΟΡΧΟΜΕΝΟΣ	Μηχανικός Εκσκαφέας έως 120 HP	110 PS	ME96335
			Ισοπεδωτής γαιών (GRADER)	150 PS	ME 49339
			Φορηγό με βυτίο και πιεστικό, Ω.Φ.17-35 TN	20TN	ZHN 8178

2) Η υπ. Αριθμ. 387 απόφαση της Ο.Ε. (θέμα 38ο/Πρακτικό 10/16-03-2020/ΑΔΑ : ΩΩ0Ψ7ΛΗ-ΙΑΞ) με την έγκριση του μητρώου οικονομικών φορέων (εταιρειών – φυσικών προσώπων) για την αντιμετώπιση εκτάκτων αναγκών από χιονοπτώσεις, παγετό, πλημμύρες, πυρκαγιές, κ.λ.π., στην περιοχή ευθύνης της Περιφερειακής Ενότητας Ευβοίας για το χρονικό διάστημα από 01-01-2020 έως 31-12-2020.

ΑΝΑΛΥΤΙΚΟ ΜΗΤΡΩΟ ΙΔΙΟΚΤΗΤΩΝ ΜΗΧΑΝΗΜΑΤΩΝ – ΟΧΗΜΑΤΩΝ

Α/Α	ΟΝΟΜΑΤΕΠΩΝΥΜΟ	ΕΔΡΑ	ΜΗΧΑΝΗΜΑΤΑ - ΟΧΗΜΑΤΑ
1	ΑΓΓΕΛΟΥ ΑΘΑΝΑΣΙΟΣ	ΛΟΥΚΙΣΙΑ	ΕΚΣΚΑΦΕΑΣ ΕΛΑΣΤ. ΦΟΡΤΗΓΟ 17-35Τ, ΦΟΡΤΩΤΗΣ ΕΛΑΣΤ. 80HP
2	ΑΓΓΕΛΟΥ ΔΗΜΗΤΡΙΟΣ	ΚΕΡΑΣΙΑ	J.C.B.
3	ΑΛΕΞΙΟΥ ΝΙΚΟΛΑΟΣ	ΑΣΜΗΝΙΟ ΙΣΤΙΑΙΑΣ	JCB 100 HP ΙΣΟΠΕΔΩΤΗΣ, ΕΚΣΚΑΦΕΑΣ ΕΛΑΣΤ.
4	ΑΛΕΞΙΟΥ ΑΘΑΝΑΣΙΟΣ	ΑΣΜΗΝΙΟ ΙΣΤΙΑΙΑΣ	ΦΟΡΤΗΓΟ-ΥΔΡΟΦΟΡΑ
5	ΑΝΑΓΝΩΣΤΟΥ ΑΝΤΩΝΙΟΣ	ΔΡΥΜΩΝΑΣ ΛΙΜΝΗΣ ΕΥΒΟΙΑΣ -ΑΓ.ΓΕΩΡΓΙΟΣ ΙΣΤΙΑΙΑΣ 6	ΓΚΡΕΙΝΤΕΡ ΦΟΡΤΩΤΗΣ 966 CAT 180 HP D6 ΠΡΟΩΘΗΤΗΣ ΦΟΡΤΗΓΟ 17-35 t ΦΟΡΤΩΤΗΣ ΕΡΠ. 955L 130 HP
6	ΑΝΑΓΝΩΣΤΟΥ ΓΕΩΡΓΙΟΣ	ΚΥΜΗ (Δρίσκου5 Γαλάτσι- Αθήνα)	ΠΡΟΩΘΗΤΗΡΑΣ D-9
7	ΑΝΑΓΝΩΣΤΟΥ ΔΑΥΪΔ	ΔΡΥΜΩΝΑΣ ΛΙΜΝΗΣ ΕΥΒΟΙΑΣ -ΑΓ.ΓΕΩΡΓΙΟΣ ΙΣΤΙΑΙΑΣ	ΓΚΡΕΙΝΤΕΡ D7 ΠΡΟΩΘΗΤΗΣ J.C.B
8	ΑΝΤΩΝΕΝΑΣ ΕΥΑΓΓΕΛΟΣ	ΚΑΛΥΒΙΑ ΚΑΡΥΣΤΟΥ	ΥΔΡΟΦΟΡΑ
9	ΑΝΤΩΝΙΟΥ Γ. ΝΙΚΟΛΑΟΣ	ΛΥΚΟΥ 9 ΧΑΛΚΙΔΑ	ΟΧΗΜΑ ΜΕΤΑΦ.ΜΗΧΑΝΗΜΑΤΩΝ/ΦΟΡΤΗΓΟ ΕΚΒ2415
10	ΑΠΟΣΤΟΛΟΥ ΠΕΡΙΚΛΗΣ	ΚΥΜΗ	ΦΟΡΤΩΤΗΣ ΕΛΑΣΤ. 57 HP ΕΚΣΚΑΦΕΑΣ ΕΛΑΣΤ. ΦΟΡΤΩΤΗΣ ΕΛΑΣΤ. 101-180 HP, ΦΟΡΤΗΓΟ 17-35Τ, JCB, ΕΚΣΚΑΦΕΑΣ ΕΡΠ., ΦΟΡΤΩΤΗΣ ΕΡΠ
11	ΑΦΟΙ ΑΝΔΡΙΤΣΟΥ ΙΚΕ	ΠΡΟΚΟΠΙ	ΦΟΡΤΩΤΗΣ ΕΛΑΣΤ. 220HP, J.C.B., 2 ΦΟΡΤΗΓΑ/ΥΔΡΟΦΟΡΕΣ 17- 35Τ, ΦΟΡΤΩΤΗΣ ΕΛΑΣΤ 80HP
12	ΑΦΟΙ Ι. ΠΑΠΑΓΕΩΡΓΙΟΥ Ο.Ε.	ΑΡΓΥΡΟ	ΕΚΣΚΑΦΕΑΣ ΕΡΠ, J.C.B., ΦΟΡΤΩΤΗΣ ΕΛΑΣΤ. 126HP, ΕΚΣΚΑΦΕΑΣ ΕΛΑΣΤ.
13	ΑΦΟΙ Ν.ΚΟΚΚΟΥ ΟΕ	ΑΓ.ΒΛΑΣΗΣ	ΦΟΡΤΩΤΗΣ ΕΡΠ, ΦΟΡΤΩΤΗΣ ΕΛΑΣΤ
14	ΑΦΟΙ ΧΑΛΙΟΥΛΙΑ ΕΕ	ΠΡΟΚΟΠΙ ΕΥΒΟΙΑΣ	ΒΑΛΑΤΟΔΙΑΝΟΜΕΙΣ/ΜΑΧΑΙΡΙ ΦΟΡΤΩΤΗΣ ΕΛΑΣΤ. 130 HP ΦΟΡΤΩΤΗΣ ΕΛΑΣΤ. 170 HP GRADER JCB 70 HP

			3 ΦΟΡΤΗΓΑ 17-35Τ ΠΡΟΩΘΗΤΗΡΑΣ D-8 2 ΕΣΚΑΦΕΙΣ ΕΛΑΣΤ. ΧΟΡΤΟΚΟΠΤΙΚΟ ΟΧΗΜΑ
15	ΑΦΟΙ ΧΑΛΙΟΥΛΙΑ ΚΑΙ ΣΙΑ ΕΕ	ΠΡΟΚΟΠΙ ΕΥΒΟΙΑΣ	6ΑΛΑΤΟΔΙΑΝΟΜΕΙΣ/ΜΑΧΑΙΡΙ ΦΟΡΤΩΤΗΣ ΕΛΑΣΤ. 130 ΗΡ ΦΟΡΤΩΤΗΣ ΕΛΑΣΤ. 170 ΗΡ GRADER JCB 70 ΗΡ 3 ΦΟΡΤΗΓΑ 17-35Τ ΠΡΟΩΘΗΤΗΡΑΣ D-8 2 ΕΣΚΑΦΕΙΣ ΕΛΑΣΤ. ΧΟΡΤΟΚΟΠΤΙΚΟ ΟΧΗΜΑ
16	ΒΑΣΙΛΕΙΟΥ ΜΑΡΙΑ	ΚΕΧΡΙΕΣ	ΒΟΒCΑΤ
17	ΒΑΣΙΛΕΙΟΥ ΠΑΝΑΓΙΩΤΗΣ	Ν.ΛΑΜΨΑΚΟΣ 25 Μαρτίου 23	ΑΝΥΨΩΤΙΚΟΣ ΓΕΡΑΝΟΣ ΜΕ ΚΑΛΑΘΙ
18	ΒΛΑΧΟΣ ΔΗΜΗΤΡΙΟΣ	ΣΤΡΟΦΥΛΙΑ ΕΥΒΟΙΑΣ	J.C.B. ΕΚΣΚΑΦΕΑΣ ΕΛΑΣΤ.
19	ΒΟΥΡΔΑΝΟΣ ΑΘΑΝΑΣΙΟΣ	ΚΟΛΙΜΑΤΣΑΝΙΚΑ ΧΑΛΚΙΔΑΣ	J.C.B.,ΤΡΑΚΤΕΡ/ΜΑΧΑΙΡΙ
20	ΓΑΝΩΤΗΣ ΚΩΝ/ΟΣ	ΜΕΤΟΧΙ ΚΥΜΗΣ	JCB 100 ΗΡ ΦΟΡΤΩΤΗΣ ΕΡΠ. 955L 130 ΗΡ , ΦΟΡΤΗΓΟ 17-35Τ
21	ΓΕΡΑΝΤΩΝΗΣ ΘΕΜΙΣΤΟΚΛΗΣ & ΣΙΑ ΟΕ	ΣΚΥΡΟΣ	ΕΚΣΚΑΦΕΑΣ ΕΡΠ , J.C.B., ΦΟΡΤΩΤΗΣ ΕΛΑΣΤ.130ΗΡ, ΕΚΣΚΑΦΕΑΣ ΕΛΑΣΤ.,ΦΟΡΤΩΤΗΣ ΕΛΑΣΤ.57ΗΡ,ΑΕΡΟΣΥΜΙΕΣΤΗΣ,ΦΟΡΤΗΓΟ 17-35Τ (3)
22	ΓΙΑΛΟΣ ΑΘΑΝΑΣΙΟΣ	ΠΙΣΣΩΝΑΣ	1 ΥΔΡΟΦΟΡΑ
23	ΓΙΑΜΑΡΕΛΟΣ ΑΘΑΝΑΣΙΟΣ	ΜΕΤΟΧΙ ΚΥΜΗΣ	ΦΟΡΤΗΓΟ 17-35Τ(5)
24	ΓΙΑΜΑΡΕΛΟΥ ΑΣΗΜΟΥΛΑ	ΠΑΡΟΔΟΣ ΟΡ.ΜΑΚΡΗ ΧΑΛΚΙΔΑ	4 ΑΠΟΦΡΑΚΤΙΚΑ ΟΧΗΜΑΤΑ
25	ΓΙΑΠΛΕΣ ΓΕΩΡΓΙΟΣ	ΛΕΜΟΝΙΑΣ 651 ΧΑΛΚΙΔΑ	J.C.B.,ΦΟΡΤΗΓΟ 0-10Τ
26	ΓΚΑΒΕΛΑ ΕΛΕΝΗ	ΠΡΟΚΟΠΙ	ΓΚΡΕΙΝΤΕΡ
27	ΓΚΙΒΙΣΗΣ ΚΩΝΣΤΑΝΤΙΝΟΣ	ΚΑΡΥΣΤΟΣ	ΕΚΣΚΑΦΕΑΣ ΕΡΠ., ΜΕ63419
28	ΓΚΙΖΑΣ ΓΕΩΡΓΙΟΣ	Λ.ΠΑΠΑΝΔΡΕΟΥ 160 ΧΑΛΚΙΔΑ	ΦΟΡΤΗΓΟ/ΥΔΡΟΦΟΡΑ 17-35Τ, ΕΚΣΚΑΦΕΑΣ ΕΡΠ.
29	ΓΚΙΚΑΣ ΑΝΑΣΤΑΣΙΟΣ	ΧΑΝΙΑ ΑΥΛΩΝΑΡΙΟΥ	ΦΟΡΤΩΤΗΣ ΕΡΠ. 100 ΗΡ ,ΦΟΡΤΩΤΗΣ ΕΡΠ.132ΗΡ
30	ΓΚΙΚΑΣ ΓΕΩΡΓΙΟΣ	ΣΤΑΥΡΟΣ ΜΕΣΣΑΠΙΩΝ	GRADER (2)
31	ΔΗΜΗΤΡΙΟΣ ΚΟΝΤΟΓΙΑΝΝΗΣ ΕΠΕ	ΣΤΡΟΦΥΛΙΑ ΕΥΒΟΙΑΣ	ΕΚΣΚΑΦΕΑΣ ΕΡΠ.(5) ,ΦΟΡΤΗΓΟ 17- 35Τ,ΟΔΟΣΤΡΩΤΗΡΑΣ
32	ΔΗΜΗΤΡΙΟΣ ΤΖΑΦΕΡΟΣ & ΥΙΟΙ ΟΕ	ΠΙΣΣΩΝΑΣ	2 ΕΚΣΚΑΦΕΙΣ ΕΛΑΣΤ.,2 ΕΚΣΚΑΦΕΙΣ ΕΡΠ., ΠΡΟΩΘΗΤΗΣ D-9, 2 ΙΣΟΠΕΔΩΤΕΣ, JCB, 2ΦΟΡΤΩΤΕΣ ΕΛΑΣΤ. 270& 130 ΗΡ , 1 ΦΟΡΤΩΤΗΣ ΕΡΠ. 150 ΗΡ, 2 ΦΟΡΤΗΓΑ 17-35t , ΟΧΗΜΑ ΜΕΤΑΦ. ΟΧΗΜΑΤΩΝ
33	ΔΗΜΗΤΡΙΟΥ ΔΗΜΗΤΡΙΟΣ	ΚΗΡΙΝΘΟΣ	ΦΟΡΤΩΤΗΣ ΕΛΑΣΤ 3ΕΚΣΚΑΦΕΙΣ ΕΡΠ. ΦΟΡΤΗΓΟ ΥΔΡΟΦΟΡΑ ΦΟΡΤΗΓΟ ΥΔΡΟΦΟΡΑ

			ΦΟΡΤΩΤΗΣ ΕΡΠ BOBCAT ΟΧΗΜΑ ΜΕΤΑΦ.ΟΧΗΜΑΤΩΝ
34	ΔΙΑΜΑΝΤΗΣ ΧΡΗΣΤΟΣ	ΦΥΛΛΑ ΧΑΛΚΙΔΑΣ	ΦΟΡΤΩΤΗΣ ΕΛΑΣΤ. 170 ΗΡ JCB ΦΟΡΤΗΓΟ 17-35Τ ΕΣΚΑΦΕΑΣ ΕΡΠ.
35	ΔΙΑΝΟΙΞΗ ΜΟΝ. ΙΚΕ	ΚΑΡΥΣΤΟΣ	ΦΟΡΤΗΓΟ 17-35Τ, ΥΔΡΟΦΟΡΑ
36	ΔΟΜΙΚΑ ΥΛΙΚΑ ΚΑΤΑΣΚΕΥΑΣΤΙΚΗ ΕΠΕ (ΦΩΚΙΤΗΣ Ν)	ΛΟΦΙΣΚΟΣ ΑΥΛΩΝΑΡΙΟΥ	ΓΚΡΕΙΝΤΕΡ JCB (3) 91 ΗΡ ΦΟΡΤΩΤΗΣ ΕΛΑΣΤ,ΣΑΡΩΘΡΟ,ΚΑΛΑΘΟΦΟΡΟ (2),ΦΟΡΤΗΓΑ 17-35Τ(2),ΕΚΣΚΑΦΕΑΣ ΕΡΠ
37	ΔΟΥΣΤΟΣ ΧΡΗΣΤΟΣ	ΠΡΟΚΟΠΙ ΕΥΒΟΙΑΣ	J.C.B
38	ΕΥΣΤΑΘΙΟΥ ΙΩΑΝΝΗΣ	ΡΟΒΙΕΣ ΛΙΜΝΗΣ ΕΥΒΟΙΑΣ	J.C.B. , GRADER, ΦΟΡΤΩΤΗΣ ΕΡΠ. 152ΗΡ, ΕΚΣΚΑΦΕΑΣ ΕΡΠ.,ΦΟΡΤΩΤΗΣ ΕΛΑΣΤ. 80ΗΡ, ΦΟΡΤΗΓΟ 17- 35Τ
39	ΗΡΑΚΛΗΣ ΧΡ.ΤΣΟΚΟΣ & ΙΩΑΝΝΗΣ ΧΡ. ΤΣΟΚΟΣ Ο.Ε.	ΜΙΣΤΡΟΣ	2 ΦΟΡΤΗΓΑ 17-35,10-17t 1 ΦΟΡΤΗΓΟ (ΠΑΠΑΓΑΛΑΚΙ ΓΕΡΑΝΟΣ) 1 ΦΟΡΤΩΤΗΣ ΕΡΠ. 130 ΗΡ ΤΡΑΚΤΕΡΜΕ ΜΑΧΑΙΡΙ ΓΚΡΕΪΝΤΕΡ (2) ΦΟΡΤΗΓΟ ΛΕΠΙΔΑ ΑΛΑΤΙΕΡΑ , ΦΟΡΤΩΤΗΣ ΕΛΑΣΤ. 152ΗΡ,ΕΚΣΚΑΦΕΑΣ ΕΛΑΣΤ
40	Θ.ΜΩΡΑΪΤΗΣ & ΣΙΑ ΟΕ	ΠΗΛΙ ΚΗΡΕΩΣ	ΦΟΡΤΩΤΗΣ ΕΡΠ 955 130ΗΡ JCB
41	ΘΕΟΔΩΡΟΥ ΓΕΩΡΓΙΟΣ	ΕΛΛΗΝΙΚΑ	JCB ΦΟΡΤΗΓΟ 17-35Τ
42	Ι ΒΑΡΛΑΜΟΣ ΑΙΚ. ΒΑΡΛΑΜΟΥ ΟΕ	ΒΙΤΑΛΟ ΚΥΜΗΣ	ΦΟΡΤΗΓΟ ΑΝΩ ΤΩΝ 17-35Τ ΦΟΡΤΩΤΗΣ ΕΛΑΣΤ 170ΗΡ J.C.B.
43	ΙΜΕ ΑΓ. ΧΡΙΣΤΟΦΟΡΟΣ ΕΘΝΙΚΕΣ ΜΕΤΑΦΟΡΕΣ	ΑΓΓΕΛΗ ΓΟΒΙΟΥ ΨΑΧΝΑ	20 ΦΟΡΤΗΓΑ 17-35Τ
44	ΙΩΑΝΝΑ Φ.ΠΕΤΡΟΥ & ΣΙΑ	ΓΛΑΥΚΟΥ 22 ΧΑΛΚΙΔΑ	ΦΟΡΤΗΓΟ 17-35 t ΦΟΡΤΩΤΗΣ ΕΛΑΣΤ. ΕΚΣΚΑΦΕΑΣ ΕΡΠ. (3) ΕΚΣΚΑΦΕΑΣ ΕΛΑΣΤ. ΟΔΟΣΤΡΩΤΗΡΑΣ, ΦΟΡΤΩΤΗΣ ΕΡΠ, BOBCAT , D-9
45	ΚΑΚΑΒΑΣ ΙΩΑΝΝΗΣ	ΕΡΕΤΡΙΑ	J.C.B , ΕΚΣΚΑΦΕΑΣ ΕΛΑΣΤ., ΦΟΡΤΩΤΗΣ ΕΛΑΣΤ186ΗΡ, ΦΟΡΤΗΓΟ 17-35Τ
46	ΚΑΛΟΓΗΡΟΣ ΙΩΑΝΝΗΣ	ΚΑΡΥΣΤΟΣ	JCB 94 ΗΡ ΦΟΡΤΩΤΗΣ ΕΛΑΣΤ. 170 ΗΡ D-7 ΠΡΟΩΘΗΤΗΣ

			ΕΚΣΚΑΦΕΑΣ ΕΛΑΣΤ. (2) ΦΟΡΤΩΤΗΣ ΕΡΠ. 115 ΗΡ 955L ΓΚΡΕΙΝΤΕΡ
47	ΚΑΛΟΓΗΡΟΣ ΜΙΧΑΗΛ	ΚΑΡΥΣΤΟΣ	ΒΟΒΚΑΤ ΦΟΡΤΩΤΗΣ ΕΡΠΥΣΤΡΙΟΦΟΡΟΣ 96 ΗΡ ΟΔΟΣΤΡΩΤΗΡΑΣ ΥΔΡΟΦΟΡΑ
48	ΚΑΛΟΥΤΣΑΣ ΑΡΤΕΜΙΟΣ	ΩΡΕΟΙ ΙΣΤΙΑΙΑΣ	2ΠΡΟΩΘΗΤΕΣ D7 ΜΕ 56155, ΜΕ132919 ΙΣΟΠΕΔΟΤΗΣ ΜΕ39367 JCB ΜΕ 68968 ΦΟΡΤΩΤΗΣ 980ΜΕ 81153 ΑΛΑΤΟΔΙΑΝΟΜΕΑΣ - ΛΕΠΙΔΑ ΑΠΟΧΙΟΝΙΣΜΟΥ - ΓΕΡΑΝΟΣ ΜΕ 101396 ΦΟΡΤΗΓΟ 17-35t ΜΕ ΥΔΡΟΦΟΡΑ ΧΑΜ2326
49	ΚΑΛΟΥΤΣΑΣ ΑΡΤΕΜΙΟΣ & ΣΙΑ Ο.Ε.	ΩΡΕΟΙ ΙΣΤΙΑΙΑΣ	ΠΡΟΩΘΗΤΗΣ D85A12 (τύπου D7) ΜΕ 96004 ΠΡΟΩΘΗΤΗΣ D8 ΜΕ 107621 ΙΣΟΠΕΔΩΤΗΣ ΜΕ 58204 ΙΣΟΠΕΔΩΤΗΣ ΜΕ 85846 ΦΟΡΤΩΤΗΣ ΑΝΩ 181ΗΡ ΜΕ 82723 ΕΚΣΚΑΦΕΑΣ ΕΡΠ. ΜΕ 83720 ΟΔΟΣΤΡΩΤΗΡΑΣ ΜΕ92344 ΦΟΡΤΗΓΟ 17-35t ΜΕ ΥΔΡΟΦΟΡΑ ΙΡΒ4322 ΦΟΡΤΩΤΗΣ ΕΡΠ. ΜΕ135112 ΕΚΣΚΑΦΕΑΣ ΕΛΑΣΤ. ΜΕ 110024 ΕΚΣΚΑΦΕΑΣ ΜΕ116933
50	ΚΑΛΤΣΑΣ ΑΘΑΝΑΣΙΟΣ	ΔΡΟΣΙΑ ΧΑΛΚΙΔΑΣ	ΦΟΡΤΗΓΟ 17-35Τ ΧΑΟ8407
51	ΚΑΛΤΣΑΣ ΧΡΗΣΤΟΣ	ΛΟΥΚΙΣΙΑ ΧΑΛΚΙΔΑΣ	J.C.B ΦΟΡΤΗΓΟ 17-35Τ ΕΚΒ 6736
52	ΚΑΜΠΟΥΡΗΣ ΑΘΑΝΑΣΙΟΣ	ΚΥΜΗ	2 ΦΟΡΤΩΤΕΣ ΕΡΠ, JCB , ΥΔΡΟΦΟΡΑ
53	ΚΑΝΝΔΙΑ ΑΘ.-ΜΠΕΣΙΑ ΛΕΜΟΝΙΑ Ο.Ε.	ΠΡΟΚΟΠΙ ΕΥΒΟΙΑΣ	2 ΦΟΡΤΗΓΑ 17-35Τ,ΦΟΡΤΩΤΗΣ ΕΡΠ. 150ΗΡ,ΦΟΡΤΩΤΗΣ ΕΛΑΣΤ. 220ΗΡ,,4 ΕΚΣΚΑΦΕΙΣ ΕΡΠ.,D-9 ΠΡΟΩΘΗΤΗΣ, ΒΟΒΚΑΤ,ΦΟΡΤΩΤΗΣ ΕΛΑΣΤ.265ΗΡ+8-/-
54	ΚΑΝΤΑΣ ΠΑΝΑΓΙΩΤΗΣ	ΠΡΟΚΟΠΙ ΕΥΒΟΙΑΣ	ΦΟΡΤΗΓΟ 17-35Τ
55	ΚΑΠΡΗΣ ΠΑΝΑΓΙΩΤΗΣ	ΔΡΟΣΙΑ ΧΑΛΚΙΔΑΣ	4 ΥΔΡΟΦΟΡΕΣ
56	ΚΑΡΑΜΟΥΖΗΣ ΚΩΝΣΤΑΝΤΙΝΟΣ	ΚΑΤΩ ΚΟΥΡΟΥΝΙ ΚΥΜΗΣ	JCB ΦΟΡΤΩΤΗΣ ΕΛΑΣΤ. 57 ΗΡ. ΦΟΡΤΗΓΟ>10Τ
57	ΚΑΡΛΗΣ ΘΩΜΑΣ	ΛΟΥΤΣΑ ΕΥΒΟΙΑΣ	ΦΟΡΤΩΤΗΣ 950 135 ΗΡ
58	ΚΑΤΣΗΣ ΑΝΑΣΤΑΣΙΟΣ	ΜΕΤΟΧΙ ΚΥΜΗΣ ΕΥΒΟΙΑΣ	ΦΟΡΤΩΤΗΣ ΕΛΑΣΤ. 125 ΗΡ
59	ΚΙΟΥΣΗΣ ΚΩΝ/ΝΟΣ	ΑΛΙΒΕΡΙ	ΦΟΡΤΩΤΗΣ ΕΡΠ, D-7, D-8, ΕΚΣΚΑΦΕΑΣ ΕΡΠ., ΦΟΡΤΗΓΟ>10Τ, JCB, GRADER
60	ΚΟΙΝ. ΚΛΗΡ.Ι.ΠΑΠΑΓΕΩΡΓΙΟΥ	ΑΓΙΟΣ ΑΙΔΗΨΟΥ	ΦΟΡΤΗΓΑ > 10 t (3)

			ΟΧΗΜΑ ΜΕΤΑΦΟΡΑΣ ΜΗΧ/ΤΩΝ ΑΛΑΤΟΔΙΑΝΟΜΕΑΣ/ΜΑΧΑΙΡΙ ΤΡΑΚΤΕΡ/ΜΑΧΑΙΡΙ JCB 90 HP ΦΟΡΤΩΤΗΣ ΕΛΑΣΤ. 202 HP ΕΚΣΚΑΦΕΑΣ ΕΡΠ. (2) ΕΚΣΚΑΦΕΑΣ ΛΑΣΤ. ΟΔΟΣΤΡΩΤΗΡΑΣ, GRADER
61	ΚΟΚΚΟΣ ΔΗΜΗΤΡΙΟΣ & ΣΙΑ	ΑΓ.ΒΛΑΣΗΣ ΚΟΝΙΣΤΡΩΝ	ΠΡΟΩΘΗΤΗΣ D7 ΦΟΡΤΩΤΗΣ ΕΛΑΣΤ 170HP ΦΟΡΤΩΤΗΣ 938 F 142HP ΦΟΡΤΩΤΗΣ -ΤΣΑΠΑ 444E 102HP JCB 4CX 102 HP ΦΟΡΤΗΓΟ > 10t ΜΕ ΥΔΡΟΦΟΡΑ
62	ΚΟΜΠΟΘΑΝΑΣΗΣ ΔΗΜΗΤΡΙΟΣ	ΚΕΡΑΣΙΑ ΕΛΥΜΝΙΩΝ	J.C.B.ΜΕ68977
63	ΚΟΜΠΟΘΑΝΑΣΗΣ ΙΩΑΝΝΗΣ	ΚΕΡΑΣΙΑ ΕΛΥΜΝΙΩΝ	GRADER
64	ΚΟΡΔΗ ΕΛΕΥΘΕΡΙΑ	ΛΟΥΚΙΣΙΑ ΧΑΛΚΙΔΑΣ	ΒΟΒCΑΤ ,J.C.B. ΦΟΡΤΗΓΟ 17-35Τ
65	ΚΟΤΤΗΣ ΔΗΜΗΤΡΙΟΣ	ΩΡΟΛΟΙ ΚΥΜΗΣ	JCB 85 HP (2), ΦΟΡΤΗΓΟ / ΥΔΡΟΦΟΡΑ
66	ΚΟΤΤΗΣ ΠΑΝΑΓΙΩΤΗΣ	ΠΥΡΓΙ ΚΥΜΗΣ	JCB 101 HP ΦΟΡΤΩΤΗΣ ΕΡΠ 90HP
67	ΚΟΥΒΑΡΗΣ ΣΤΥΛΙΑΝΟΣ	ΔΡΥΜΩΝΑΣ ΛΙΜΝΗΣ ΕΥΒΟΙΑΣ	JCB ΦΟΡΤΗΓΟ /ΥΔΡΟΦΟΡΑ
68	ΚΟΥΛΟΥΡΙΔΗΣ ΧΡΗΣΤΟΣ	ΚΥΜΗ(ΟΞΥΛΙΘΟΣ)	ΦΟΡΤΩΤΗΣ ΕΡΠ, 80HP JCB ΕΚΣΚΑΦΕΑΣ ΕΡΠ. ΕΚΣΚΑΦΕΑΣ ΕΛΑΣΤ. ΦΟΡΤΩΤΗΣ ΕΛΑΣΤ. 54 HP. ΦΟΡΤΗΓΟ 17-35Τ (2)
69	ΚΟΥΤΣΑΥΛΗΣ ΑΘΑΝΑΣΙΟΣ	ΣΤΡΟΠΩΝΕΣ ΕΥΒΟΙΑΣ	ΦΟΡΤΩΤΗΣ ΕΡΠ. 190 HP ΦΟΡΤΩΤΗΣ ΕΛΑΣΤ. 260 HP (980) D-8 ΠΡΟΩΘΗΤΗΣ, ΠΡΟΩΘΗΤΗΣ D9 ΠΡΟΩΘΗΤΗΣ FIAT HITACHI (D-9) 360 HP ΕΚΣΚΑΦΕΑΣ ΕΡΠ. ΦΟΡΤΗΓΟ 17-35Τ (3) , GRADER (2)
70	ΚΥΡΙΑΚΑΚΗ ΙΦΙΓΕΝΕΙΑ	ΙΣΤΙΑΙΑ	ΚΑΛΑΘΟΦΟΡΟ ΟΧΗΜΑ ΜΕ 121089
71	ΚΩΝ/ΝΟΣ ΟΡΦΑΝΟΣ ΠΑΠΑΣΩΤΗΡΙΟΥ ΙΩΑΝΝΗΣ	ΠΑΡΟΔΟΣ ΟΡ.ΜΑΚΡΗ ΧΑΛΚΙΔΑ	ΥΔΡΟΦΟΡΑ (2)
72	ΚΩΝΣΤΑΝΤΙΝΟΣ & ΜΑΡΙΟΣ ΤΣΟΚΑΝΗΣ ΙΚΕ	ΑΓ.ΣΟΦΙΑ ΜΕΣΣΑΠΙΩΝ	JCB ΦΟΡΤΗΓΟ/ΥΔΡΟΦΟΡΑ 17-35Τ (3)
73	ΚΩΝΣΤΑΝΤΙΝΟΥ ΝΙΚΟΛΑΟΣ	ΑΧΛΑΔΙ ΑΓ.ΑΝΝΗΣ ΕΥΒΟΙΑΣ	ΠΡΟΩΘΗΤΗΣ D6
74	ΛΑΓΟΣ ΓΕΩΡΓΙΟΣ	ΨΑΧΝΑ ΕΥΒΟΙΑΣ ΑΓΓΕΛΗ ΓΟΒΙΟΥ	J.C.B. , ΦΟΡΤΗΓΟ 17-35Τ
75	ΛΑΥΚΑΣ ΤΕΧΝΙΚΗ ΜΟΝ. ΙΚΕ	ΚΑΡΥΣΤΟΣ	ΦΟΡΤΩΤΗΣ ΕΡΠ. 121 HP ΦΟΡΤΩΤΗΣ ΕΛΑΣΤ. 292 HP D-8 ΠΡΟΩΘΗΤΗΣ, GRADER
76	ΛΙΑΣΚΟΣ ΣΩΤΗΡΙΟΣ	ΣΠΑΘΑΡΙ	ΕΚΣΚΑΦΕΑΣ ΕΛΑΣΤ , J.C.B.
77	ΛΙΘΟΟΙΚΟΔΟΜΙΚΗ ΖΟΥΡΑΣ ΚΩΝ/ΝΟΣ & ΖΟΥΡΑΣ ΧΡ.ΟΕ	ΚΑΡΥΣΤΟΣ	ΦΟΡΤΩΤΗΣ ΕΡΠ 100 HP JCB

			ΦΟΡΤΗΓΟ 17-35Τ (2) ΦΟΡΤΗΓΟ ΠΑΠΑΓΑΛΑΚΙ
78	ΛΙΤΣΑΣ ΑΝΤΩΝΙΟΣ	ΚΟΤΣΙΚΙΑ	ΦΟΡΤΩΤΗΣ ΕΛΑΣΤ.80 ΗΡ JCB
79	ΛΥΜΠΕΡΗΣ ΣΤΕΦΑΝΟΣ ΚΑΙ ΣΙΑ Ο.Ε.	ΜΥΤΙΚΑΣ ΛΗΛΑΝΤΙΩΝ ΧΑΛΚΙΔΑΣ	ΕΚΣΚΑΦΕΑΣ ΕΚΣΚΑΦΕΑΣ ΦΟΡΤΩΤΗΣ JCB 91 ΗΡ ΒΟΒCΑΤ ΟΔΟΣΤΡΩΤΗΡΑΣ, FINISHER ΦΟΡΤΗΓΑ (3) 17-35t ΓΕΡΑΝΟΣ ΠΑΠΑΓΑΛΑΚΙ (3)
80	ΜΑΚΡΗΣ ΕΥΣΤΑΘΙΟΣ	ΒΟΥΤΑΣ ΙΣΤΙΑΙΑΣ	2 ΤΡΑΚΤΕΡ /ΜΑΧΑΙΡΙ
81	ΜΑΡΙΑ ΜΑΓΚΑΝΙΑΡΗ	ΚΑΛΛΙΑΝΟΙ ΚΑΡΥΣΤΟΥ	ΦΟΡΤΩΤΗΣ ΕΡΠ. 115 ΗΡ
82	ΜΑΡΙΝΟΣ ΑΘΑΝΑΣΙΟΣ	ΠΕΤΡΙΕΣ	ΕΚΣΚΑΦΕΑΣ ΕΛΑΣΤ., ΜΕ36980 ΦΟΡΤΗΓΟ 17-35Τ ΧΑΙ 8125, ΦΟΡΤΗΓΟ ΜΕ ΛΕΠΙΔΑ ΜΕ113033
83	ΜΑΡΙΝΟΣ ΜΑΡΙΟΣ	ΠΕΤΡΙΕΣ	ΦΟΡΤΩΤΗΣ ΕΡΠ. 150ΗΡ ΜΕ110020 JCB ΜΕ 75634
84	ΜΑΡΟΥΔΗΣ ΓΕΩΡΓΙΟΣ	ΡΟΒΙΕΣ ΛΙΜΝΗΣ	ΓΚΡΕΙΝΤΕΡ D-7 ΠΡΟΩΘΗΤΗΣ (2) ΦΟΡΤΩΤΗΣ ΕΛ.260ΗΡ ΟΧΗΜΑ ΜΕΤΑΦ.ΜΗΧΤΩΝ
85	ΜΑΡΟΥΔΗΣ ΔΑΥΙΔ	ΡΟΒΙΕΣ ΛΙΜΝΗΣ	ΠΡΟΩΘΗΤΗΡΑΣ D-8Η ΓΚΡΕΙΝΤΕΡ JCB ΕΚΣΚΑΦΕΑΣ ΕΡΠ
86	ΜΑΡΟΥΔΗΣ ΙΩΑΝΝΗΣ	ΡΟΒΙΕΣ ΛΙΜΝΗΣ	ΠΡΟΩΘΗΤΗΡΑΣ D-9Η ΕΚΣΚΑΦΕΑΣ ΕΡΠ. ΒΟΒCΑΤ ΦΟΡΤΗΓΟ 17-35Τ
87	ΜΕΤΑΞΑΣ ΛΟΥΚΑΣ	ΑΓ. ΛΟΥΚΑΣ ΑΛΙΒΕΡΙΟΥ	D-8 ΠΡΟΩΘΗΤΗΣ D-9 ΠΡΟΩΘΗΤΗΣ ΦΟΡΤΩΤΗΣ CΑΤ 980 270 ΗΡ ΦΟΡΤΩΤΗΣ CΑΤ 920 80 ΗΡ ΙΣΟΠΕΔΩΤΗΣ
88	ΜΙΧΑΗΛ ΑΡΙΣΤΕΙΔΗΣ	ΧΑΛΚΙΔΑ Βώκου 37	JCB
89	ΜΠΑΚΛΑΤΖΟΓΛΟΥ ΕΙΡΗΝΗ	ΓΟΥΒΕΣ	J.C.B.
90	ΜΠΑΛΙΑΤΣΑΣ ΔΗΜΟΣ	ΨΑΧΝΑ	ΒΟΒCΑΤ ΕΡΠ. ΜΑΧΑΙΡΙ ΦΟΡΤΩΤΗΣ ΕΛΑΣΤ.100 ΗΡ,ΑΝΥΨΩΤΙΚΟΣ ΓΕΡΑΝΟΣ(4), ΚΑΛΑΘΟΦΟΡΟ ΟΧΗΜΑ,ΦΟΡΤΗΓΟ ΛΕΠΙΔΑ,ΟΧΗΜΑ ΜΕΤΑΦ.ΜΗΧ/ΤΩΝ
91	ΜΠΑΛΤΑΣ ΝΙΚΟΛΑΟΣ	ΚΑΡΥΣΤΟΣ	ΕΚΣΚΑΦΕΑΣ ΕΡΠ., ΜΕ63419
92	ΜΠΑΜΠΑΝΙΩΤΗΣ ΕΥΑΓΓΕΛΟΣ	ΚΑΛΙΑΝΟΙ	J.C.B , ΦΟΡΤΩΤΗΣ ΕΡΠΥ 955 193ΗΡ
93	ΜΠΑΜΠΑΝΙΩΤΗΣ ΘΕΟΔΩΡΟΣ	ΚΑΡΥΣΤΟΣ	ΥΔΡΟΦΟΡΑ
94	ΜΠΑΜΠΑΝΙΩΤΗΣ ΙΩΑΝΝΗΣ	ΚΑΡΥΣΤΟΣ	ΥΔΡΟΦΟΡΑ
95	ΜΠΑΣΟΥΚΟΣ ΓΕΩΡΓΙΟΣ	ΘΕΟΛΟΓΟΣ ΔΙΡΦΥΩΝ	ΦΟΡΤΩΤΗΣ ΕΡΠ. 130 ΗΡ ΦΟΡΤΩΤΗΣ ΕΛΑΣΤ. 130 ΗΡ ΦΟΡΤΩΤΗΣ ΕΛΑΣΤ. 170 ΗΡ JCB ΦΟΡΤΗΓΟ 17-35Τ

			2 ΕΣΚΑΦΕΙΣ ΕΛΑΣΤ. ΕΚΣΚΑΦΕΑΣ ΕΡΠ.
96	ΜΠΑΣΤΟΥΛΗΣ ΑΝΑΣΤΑΣΙΟΣ	ΝΕΟΧΩΡΙ	GRADER
97	ΜΠΟΥΖΑΛΑΣ ΙΩΑΝΝΗΣ	ΒΛΑΧΙΑ	J.C.B , ΦΟΡΤΩΤΗΣ ΕΡΠΥ 955
98	ΜΠΟΥΡΔΟΣ ΜΙΧΑΗΛ	ΚΑΡΥΣΤΟΣ	JCB (2)
99	ΜΠΟΥΡΝΟΥΣ ΔΗΜΗΤΡΙΟΣ	ΚΑΡΥΣΤΟΣ	ΥΔΡΟΦΟΡΑ
100	ΜΠΟΥΡΝΟΥΣ ΙΩΑΝΝΗΣ	ΚΑΡΥΣΤΟΣ	ΦΟΡΤΗΓΟ 17-35t ΦΟΡΤΩΤΗΣ 977 Κ ΕΡΠ 170 ΗΡ JCB 76 ΗΡ ΕΚΣΚΑΦΕΑΣ ΕΛΑΣΤ. 136 ΗΡ BOBCAT ΦΟΡΤΩΤΗΣ ΕΛΑΣΤ. 250 ΗΡ
101	ΜΩΡΑΪΤΗΣ ΘΕΟΔΩΡΟΣ	ΔΑΦΝΗ ΛΙΜΝΗΣ	JCB ΕΣΚΑΦΕΑΣ ΕΛΑΣΤ.
102	ΝΙΚ.ΑΝΤΩΝΙΟΥ & ΣΙΑ ΟΕ	ΛΥΚΟΥ 9 ΧΑΛΚΙΔΑ	ΦΟΡΤΩΤΗΣ ΕΛΑΣΤ.170ΗΡ,4 ΕΚΣΚΑΦΕΙΣ ΕΡΠ, 3 ΕΚΣΚΑΦΕΙΣ ΕΛΑΣΤ.,2 ΟΔΟΣΤΡΩΤΗΡΕΣ,ΒΟΒCΑΤ,2 ΦΟΡΤΗΓΑ 17-35Τ
103	ΝΙΚΟΛΑΟΥ ΒΑΣΙΛΕΙΟΣ	ΧΑΛΚΙΔΑ ΑΜΦΙΔΑΜΑΝΤΟΣ 13	ΚΑΛΑΘΟΦΟΡΟ ΟΧΗΜΑ
104	ΝΙΚΟΛΟΥΤΣΟΥ ΜΑΡΙΑ	ΧΑΛΚΙΔΑ Βώκου 37	ΦΟΡΤΗΓΟ 17-35Τ
105	ΝΤΟΥΜΑΣ ΓΕΩΡΓΙΟΣ	ΨΑΧΝΑ ΕΥΒΟΙΑΣ	ΦΟΡΤΩΤΗΣ ΕΛΑΣΤ. 172 Ρ., ΦΟΡΤΗΓΟ17-35t, D-8 ΠΡΟΩΘΗΤΗΣ,ΟΧΗΜΑ ΜΕΤΑΦ.ΜΗΧΑΝΗΜΑΤΩΝ,ΟΧΗΜΑ ΜΕΤΑΦ.ΜΗΧΑΝΗΜΑΤΩΝ &ΥΔΡΟΦΟΡΑ, ΦΟΡΤΩΤΗΣ ΕΡΠ 115 ΗΡ, 2 ΕΚΣΚΑΦΕΙΣ ΕΡΠ.
106	ΝΤΟΥΜΑΣ ΚΩΝΣΤΑΝΤΙΝΟΣ	ΨΑΧΝΑ ΕΥΒΟΙΑΣ	ΦΟΡΤΗΓΟ17-35t, D-6
107	ΞΑΝΘΟΥΛΗΣ ΕΜΜΑΝΟΥΗΛ	ΣΚΥΡΟΣ	ΒΟΒCΑΤ ΦΟΡΤΩΤΗΣ ΕΡΠ. 135 ΗΡ JCB ΦΟΡΤΗΓΟ 17-35Τ ΕΣΚΑΦΕΑΣ ΕΛΑΣΤ
108	ΠΑΝΤΕΛΗΣ ΘΕΟΔΩΡΟΣ	ΚΑΡΥΣΤΟΣ	J.C.B.,ΦΟΡΤΗΓΟ17-35t,
109	ΠΑΠΑΓΕΩΡΓΙΟΥ ΓΕΩΡΓΙΟΣ	ΑΓΙΟΣ ΑΙΔΗΨΟΥ	ΦΟΡΤΩΤΗΣ ΕΡΠ. 200 ΗΡ ΕΚΣΚΑΦΕΑΣ ΕΡΠ.
110	ΠΑΠΑΓΕΩΡΓΙΟΥ ΚΩΝ/ΝΟΣ	ΑΓΙΟΣ ΑΙΔΗΨΟΥ	ΦΟΡΤΩΤΗΣ ΕΛΑΣΤ. 250 ΗΡ
111	ΠΑΠΑΔΗΜΗΤΡΙΟΥ ΒΑΣΙΛΕΙΟΣ	ΑΓ.ΣΟΦΙΑ ΜΕΣΣΑΠΙΩΝ	ΦΟΡΤΩΤΗΣ ΕΛΑΣΤ. 130ΗΡ J.C.B.,ΕΚΣΚΑΦΕΑΣ ΕΛΑΣΤ
112	ΠΑΠΑΧΡΗΣΤΟΣ ΑΠΟΣΤΟΛΟΣ ΚΑΙ ΣΙΑ ΟΕ	ΑΕΤΟΣ ΚΑΡΥΣΤΟΥ ΕΥΒΟΙΑΣ	ΙΣΟΠΕΔΩΤΗΣ VOLVO - BM 3500 73896ΙΧ D-8 ΠΡΟΩΘΗΤΗΣ FIAT-ALLIS HD 216 106620ΙΧ ΕΡΠ. 316 ΗΠ ΦΟΡΤΩΤΗΣ HANOMAG 600C 73895ΙΧ, ΕΡΠ. 144 ΗΡ ΠΡΟΩΘΗΤΗΣ CATERPILLAR D7-17A 005039ΙΧ ΟΔΟΣΤΡΩΤΗΡΑΣ VIBROMAX W 252 62081ΙΧ, ΕΚΣΚΑΦΕΑΣ ΕΛΑΣΤ.,ΥΔΡΟΦΟΡΑ,ΦΟΡΤΗΓΟ 17-35Τ,2

			ΕΚΣΚΑΦΕΙΣ ΕΡΠ.
113	ΠΑΠΑΧΡΗΣΤΟΣ ΛΕΩΝΙΔΑΣ	ΑΕΤΟΣ ΚΑΡΥΣΤΟΥ ΕΥΒΟΙΑΣ	ΕΚΣΚΑΦΕΑΣ - ΦΟΡΤΩΤΗΣ JCB 3CX-A ΜΕ 56144 75 HP ΕΣΚΑΦΕΑΣ LIEBHERR A922 ΜΕ 63448IX ΦΟΡΤΗΓΟ 17-35t
114	ΠΑΠΑΧΡΗΣΤΟΣ ΠΑΝΑΓΙΩΤΗΣ	ΑΕΤΟΣ ΚΑΡΥΣΤΟΥ ΕΥΒΟΙΑΣ	ΕΚΣΚΑΦΕΑΣ - ΦΟΡΤΩΤΗΣ JCB 3CX-A ΜΕ 92341 75 HP ΕΣΚΑΦΕΑΣ LIEBHERR A912 LITRONICΜΕ 79679IX ΦΟΡΤΩΤΗΣ CATERPILLAR 941 H 125368IX 71 HP
115	ΠΕΤΡΟΥ ΦΩΤΗΣ	ΓΛΑΥΚΟΥ 22 ΧΑΛΚΙΔΑ	ΟΧΗΜΑ ΜΕΤΑΦΟΡΑΣ ΟΧΗΜΑΤΩΝ, ΦΟΡΤΗΓΟ 17-35Τ
116	ΠΛΑΤΗΣ ΔΗΜΗΤΡΙΟΣ	ΠΗΛΙ	J.C.B.,ΦΟΡΤΩΤΗΣ ΕΛΑΣΤ.70HP, ΦΟΡΤΩΤΗΣ ΕΡΠ. 130HP, ΦΟΡΤΗΓΟ 17- 35Τ
117	ΡΕΤΣΟΣ ΕΥΑΓΟΡΑΣ	ΠΕΡΙΒΟΛΙΑ ΑΥΛΩΝΑΡΙΟΥ	ΦΟΡΤΩΤΗΣ ΕΛΑΣΤ ΕΚΣΚΑΦΕΑΣ ΕΛΑΣΤ JCB (2)N
118	ΡΟΥΣΣΟΣ ΧΡΗΣΤΟΣ	ΚΑΜΠΙΑ ΔΙΡΦΥΩΝ	ΤΡΑΚΤΕΡ ΜΕ ΜΑΧΑΙΡΙ
119	ΣΠΑΝΟΣ ΑΝΑΣΤΑΣΙΟΣ	ΣΤΑΥΡΟΣ ΜΕΣΣΑΠΙΩΝ	ΕΚΣΚΑΦΕΑΣ ΕΛΑΣΤ ,ΦΟΡΤΩΤΗΣ ΕΛΑΣΤ.270HP, ΦΟΡΤΩΤΗΣ ΕΡΠ. 136HP,ΠΡΟΩΘΗΤΗΣ D9, ΦΟΡΤΗΓΟ/ΥΔΡΟΦΟΡΑ 17-35Τ
120	ΣΤΑΜΑΤΟΓΙΑΝΝΗΣ ΒΑΣΙΛΕΙΟΣ	ΜΟΝΟΚΑΡΥΑ ΙΣΤΙΑΙΑΣ	ΓΚΡΕΙΝΤΕΡ ΦΟΡΤΩΤΗΣ ΕΛΑΣΤ. 150 HP JCB 94HP D-6 ΠΡΟΩΘΗΤΗΣ D-7 ΠΡΟΩΘΗΤΗΣ ,ΑΛΑΤΟΔΙΑΝΟΜΕΑΣ
121	ΣΤΑΜΑΤΟΓΙΑΝΝΗΣ ΔΗΜΗΤΡΙΟΣ	ΜΟΝΟΚΑΡΥΑ ΙΣΤΙΑΙΑΣ	ΓΡΕΙΝΤΕΡ ΠΡΟΩΘΗΤΗΣ D-7 ΠΡΟΩΘΗΤΗΣ D-8 ΦΟΡΤΩΤΗΣ ΕΡΠ. 955 115HP ΦΟΡΤΗΓΟ ΑΝ ΤΩΝ 17-35t (2)
122	ΣΤΑΜΑΤΟΝΙΚΟΛΟΣ ΕΥΑΓΓΕΛΟΣ	ΙΣΤΙΑΙΑ	BOBCAT,JCB ΦΟΡΤΩΤΗΣ ΕΛΑΣΤ.148 HP,ΓΕΡΑΝΟΦΟΡΟ ΟΧΗΜΑ ,ΦΟΡΤΗΓΟ 17-35Τ
123	ΣΤΑΜΑΤΟΥΚΟΥ ΣΟΦΙΑ "ΠΛΑΤΑΝΟΣ ΤΕΧΝ."	ΧΑΛΚΙΔΑ, Αβάντων & Τσιριγώτη 10	ΑΛΑΤΟΔΙΑΝΟΜΕΑΣ -ΛΕΠΙΔΑ (3) ΚΑΛΑΘΟΦΟΡΟ ΟΧΗΜΑ, ΦΟΡΤΗΓΟ 17- 35Τ
124	ΣΤΑΜΕΛΟΣ ΝΙΚΟΛΑΟΣ	ΔΡΟΣΙΑ ΧΑΛΚΙΔΑΣ	ΕΚΣΚΑΦΕΑΣ ΕΛΑΣΤ., ΦΟΡΤΗΓΟ 17-35Τ ,ΕΚΣΚΑΦΕΑΣ ΕΡΠ
125	ΣΤΟΥΡΑΪΤΗΣ ΙΩΑΝΝΗΣ	ΠΟΛΙΤΙΚΑ ΕΥΒΟΙΑΣ	ΦΟΡΤΩΤΗΣ ΕΡΠ. 110 HP ΕΚΣΚΑΦΕΑΣ ΕΛΑΣΤ J.C.B
126	ΣΥΚΑΣ ΙΩΑΝΝΗΣ	ΜΕΤΟΧΙ ΚΥΜΗΣ	ΦΟΡΤΗΓΟ 17-35Τ
127	ΣΦΥΡΛΑΣ ΑΝΑΣΤΑΣΙΟΣ	ΜΕΤΟΧΙ ΚΥΜΗΣ	ΙΣΟΠΕΔΩΤΗΣ ,ΦΟΡΤΩΤΗΣ ΕΛ.
128	TAF GROUP (Τσούρτος Αναστάσιος)	Π. ΦΑΛΗΡΟ Λ.Ποσειδώνος 51	ΦΟΡΤΗΓΟ 17-35Τ , J.C.B.

129	ΤΣΑΛΜΑΣ ΕΥΑΓΓΕΛΟΣ	ΜΕΤΟΧΙ ΚΥΜΗΣ	ΒΟΒCΑΤ , J.C.B
130	ΤΣΑΝΤΕΣ ΒΑΣΙΛΕΙΟΣ	ΚΗΡΙΝΘΟΣ	ΦΟΡΤΗΓΟ 17-35Τ, ,ΦΟΡΤΩΤΗΣ ΕΛΑΣΤ.170ΗΡ
131	ΤΣΙΚΛΗΣ ΑΝΑΣΤΑΣΙΟΣ	ΠΡΟΚΟΠΙ ΕΥΒΟΙΑΣ	ΦΟΡΤΗΓΟ 17-35Τ
132	ΤΣΙΚΛΗΣ ΑΝΑΣΤΑΣΙΟΣ- ΚΑΝΤΑΣ ΠΑΝΑΓΙΩΤΗΣ	ΠΡΟΚΟΠΙ ΕΥΒΟΙΑΣ	ΦΟΡΤΗΓΟ 17-35Τ, ΟΧΗΜΑ ΜΕΤΑΦ.ΜΗΧΑΝΗΜΑΤΩΝ
133	ΤΣΙΜΠΟΥ ΧΡΙΣΤΙΝΑ	ΑΓ.ΕΛΕΟΥΣΑ ΧΑΛΚΙΔΑ	ΥΔΡΟΦΟΡΑ
134	ΤΣΟΥΠΡΟΣ ΔΑΪΪΔ ΧΑΡΙΛΑΟΣ	ΚΕΧΡΙΕΣ	ΦΟΡΤΗΓΟ ΓΕΡΑΝΟΦΟΡΟ(ΚΑΛΑΘΙ)
135	ΤΣΟΥΤΣΙΚΑΣ ΙΩΑΝΝΗΣ	ΓΟΥΒΕΣ	ΦΟΡΤΗΓΟ 17-35Τ ΕΚΑ 1107 ΦΟΡΤΗΓΟ 17-35Τ ΝΧΑ8994
136	ΤΣΟΥΤΣΙΚΑΣ ΓΕΩΡΓΙΟΣ	ΓΟΥΒΕΣ	ΟΧΗΜΑ ΜΕΤΑΦΟΡΑΣ ΟΧΗΜΑΤΩΝ (ΠΛΑΤΦΟΡΜΑ), (2)Ο.Μ.ΜΗΧ/ΤΩΝ ΕΚΑ 2945 ΦΟΡΤΗΓΟ 17-35Τ ΝΧΑ7254
137	ΤΣΩΚΟΥ ΜΑΡΙΝΑ	ΜΙΣΤΡΟΣ	ΦΟΡΤΗΓΟ 17-35Τ
138	ΧΑΝΤΖΗΣ ΝΙΚΟΛΑΟΣ	ΓΟΥΒΕΣ ΕΥΒΟΙΑΣ	JCB 90 ΗΡ ΠΡΟΩΘΗΤΗΣ D6, ΦΟΡΤΩΤΗΣ ΕΛΑΣΤ. 158ΗΡ , ΕΚΣΚΑΦΕΑΣ ΕΛΑΣΤ. ,χορτοκοπτικο,bobcat
139	ΧΑΝΤΖΗΣ ΗΛΙΑΣ	ΓΟΥΒΕΣ ΕΥΒΟΙΑΣ	ΦΟΡΤΗΓΟ-ΥΔΡΟΦΟΡΑ 17-35Τ
140	ΧΡΙΣΤΟΔΟΥΛΟΥ ΔΗΜΗΤΡΙΟΣ	ΣΠΑΘΑΡΙ	ΕΚΣΚΑΦΕΑΣ ΕΛΑΣΤ ,ΦΟΡΤΗΓΟ 17-35Τ
141	ΧΡΙΣΤΟΔΟΥΛΟΥ ΕΙΡΗΝΗ	Ν.ΠΥΡΓΟΣ	J.C.B , ΦΟΡΤΩΤΗΣ ΕΡΠΥ 955 132ΗΡ
142	ΧΩΜΑΤΟΥΡΓΙΚΗ ΕΥΒΟΙΑΣ ΜΟΝ.ΙΚΕ	ΑΙΔΗΨΟΣ ΣΤΕΚΑΣ ΘΑΝΑΣΗΣ	ΦΟΡΤΩΤΗΣ ΕΛΑΣΤ. 178 ΗΡ JCB ΦΟΡΤΗΓΟ 17-35Τ ΕΣΚΑΦΕΑΣ ΕΡΠ.
143	ΧΩΜΑΤΟΥΡΓΙΚΗ ΜΕΤΑΛΕΥΤΙΚΗ ΛΑΤΟΜΙΚΗ ΜΕΣΣΑΠΙΩΝ Α.Ε.	ΑΓΓΕΛΗ ΓΟΒΙΟΥ ΨΑΧΝΑ	ΦΟΡΤΩΤΗΣ ΕΛΑΣΤ 275 ΗΡ ,2 ΕΚΣΚΑΦΕΙΣ ΕΡΠ. ,ΦΟΡΤΩΤΗΣ ΕΛΑΣΤ.300ΗΡ
144	ΨΥΧΟΓΙΟΣ ΗΛΙΑΣ	ΓΟΥΒΕΣ	J.C.B. , ΕΚΣΚΑΦΕΑΣ ΕΡΠ.,ΕΚΣΚΑΦΕΑΣ ΕΛΑΣΤ. ΦΟΡΤΗΓΟ 17-35Τ
145	ΨΑΡΙΑΝΟΥ ΜΑΡΙΑ	ΒΙΤΑΛΟ ΚΥΜΗΣ	J.C.B. , ΦΟΡΤΗΓΟ 17-35Τ
146	ΒΑΡΣΑΜΟΣ ΕΥΣΤΡΑΤΙΟΣ	ΣΚΥΡΟΣ	2 ΦΟΡΤΗΓΑ,ΕΚΣΚΑΦΕΑΣ ΕΛΑΣΤ. ΒΟΒCΑΤ
147	ΣΥΡΜΑΚΕΖΗΣ ΚΩΝΣΤΑΝΤΙΝΟΣ	ΑΜΑΡΥΝΘΟΣ	JCB ΦΟΡΤΩΤΗΣ ΕΛΑΣΤ. ΗΡ

3) Η υπ. Αριθμ. 1830 απόφαση της Ο.Ε. (θέμα 44ο/Πρακτικό 49/28-12-2020/ΑΔΑ : ΨΦΥΘ7ΛΗ-ΜΡΞ) με την έγκριση του μητρώου οικονομικών φορέων (εταιρειών – φυσικών προσώπων) για την αντιμετώπιση εκτάκτων αναγκών από χιονοπτώσεις, παγετό, πλημμύρες, πυρκαγιές, στην περιοχή ευθύνης της Περιφερειακής Ενότητας Ευρυτανίας για το χρονικό διάστημα από 01-01-2021 έως 31-12-2021.

ΑΝΑΛΥΤΙΚΟ ΜΗΤΡΩΟ ΙΔΙΟΚΤΗΤΩΝ ΜΗΧΑΝΗΜΑΤΩΝ – ΟΧΗΜΑΤΩΝ

Όνοματεπώνυμο	Α.Φ.Μ.	Έδρα
Gentehnica Ε.Π.Ε.	997426790	Καρπενήσι
Nicolaides Alice – Isabella	133654107	Καρπενήσι
Αθανασιάδης Βασίλειος	034968103	Καρπενήσι
Αθανασίου Ανδρέας	014387110	Καρπενήσι
Αθανασίου Γρηγόριος	047548773	Καρπενήσι
Άκρα Μελέτη Δόμηση Ο.Ε.	998894374	Καρπενήσι
Αλέστας Ιωάννης & ΣΙΑ Ο.Ε.	081302443	Γρανίτσα
Αρβανίτης Νέστορας	049671304	Φουρνά
Αυγέρης Γεώργιος	064627332	Καρπενήσι
Αφοι Γ. Τσιτσάνη Ο.Ε.	099702742	Ραπτόπουλο
Βελαώρας Ηλίας	065782970	Αγία Τριάδα
Βλάχος Περικλής	025767565	Κλαυσί
Βονόρτας Κωνσταντίνος	031890720	Καρπενήσι
Βούρτσας Κωνσταντίνος	073791989	Κερασοχώρι
Βουτσέλης Ευάγγελος	071324403	Άγραφα
Γ. Μαντζούφας Α.Ε.	094179204	Καρπενήσι
Γαντζούδη Πηνελόπη	110955012	Άγραφα
Γατής Αλέξανδρος	044990295	Άγραφα
Γερνίκος Αργύρης	133664310	Λογγίτσι
Γερνίκος Παναγιώτης	044989813	Βούλπη
Γεωργάκης Παναγιώτης	133664924	Λεπιανά
Γιαννιώτης Ιωάννης	035159094	Καρπενήσι
Γιαννόπουλος Γεώργιος	026595712	Καρπενήσι
Γκορόγιας Γεώργιος	049505768	Καρπενήσι
Γκούρλιας Κωνσταντίνος	043357652	Λημέρι
Γκρίζης Παναγιώτης	027151569	Εσωχώρια
Γούλας Γεώργιος	041907068	Δυτική Φραγκίστα
Γούλας Γεώργιος του Ιωάννη	073792937	Δυτ. Φραγκίστα
Δέσποινα Αθανασίου & ΣΙΑ Ο.Ε.	091950398	Καρπενήσι
Διώτης Νικόλαος	041907714	Παλαιοκατούνα
Ευάγγελος Οικονόμου και Σια Ο.Ε.	099701850	Καρπενήσι
Ζαραβέλης Ιωάννης	044987703	Καρπενήσι
Ζαρμακούπης Χρήστος	042865650	Καρπενήσι

Ζαχαράκης Απόστολος	041911451	Ραπτόπουλο
Ζαχαράκης Παναγιώτης	030197221	Ραπτόπουλο
Ζελνίτσας Θεόδωρος	035534396	Καρπενήσι
Θεοδωρογιάννης Απόστολος	045633178	Καρπενήσι
Θεοδωρογιάννης Γεώργιος	110962316	Καρπενήσι
Θεοχάρης Κωνσταντίνος	029273218	Βίνιανη
Κ.& Τ. Γούλας Ο.Ε.	801252356	Καρπενήσι
Κακός Θωμάς	041908723	Κέδρα
Κακούρας Κωνσταντίνος	034960916	Καρπενήσι
Καραντζιούνης Δημήτριος	110979231	Επισκοπή
Κατσαρής Αντώνιος	043358790	Καρπενήσι
Κατσιάδας Ευάγγελος	043358220	Δυτική Φραγκίστα
Κατσιάδας Θεόδωρος	053401558	Καματερός
Κατσιάδας Κωνσταντίνος	043359055	Καρπενήσι
Κατσιφός Γεώργιος	028608086	Βαρβαριάδα
Κλείτσας Κωνσταντίνος	044987696	Γρανίτσα
Κοιν.Σ.Επ. Βελούχι	094603131	Καρπενήσι
Κοιν.Σ.Επ. Ευρυτανική	997426556	Καρπενήσι
Κολοκώσιος Κωνσταντίνος	052929080	Καρπενήσι
Κολοκώσιος Παντελής	043358114	Παλαιοκατούνα
Κουμπαρέλος Λάμπρος	038850915	Καροπλέσι
Κουτέλος Κλεομένης	061518080	Καρδίτσα
Κουτούμπας Παναγιώτης	041911280	Καρπενήσι
Κουτούμπας Παύλος	133699764	Καρπενήσι
Κουτρούμπας Χαρίλαος	064919943	Καστανιά
Κουτρούμπας Χρήστος	026626428	Καστανιά
Κούτσικος Πέτρος	102387342	Καρπενήσι
Κουτσολάμπρος Β. & ΣΙΑ Ο.Ε.	091361280	Τροβάτο
Κράνη Ιωάννα	110968935	Καρπενήσι
Κων/νος Κατσαρής Α.Ε.	094101401	Καρπενήσι
Κωστορρίζου Αικατερίνη	133663442	Άγιος Νικόλαος
Λ. Φλωράκης & ΣΙΑ Ο.Ε.	998894755	Καρπενήσι
Λαθύρης Γεώργιος	041909013	Παλαιοκατούνα
Λαθύρης Δημήτριος	043357850	Παλαιοκατούνα
Λάμπρου Κωνσταντίνος	075998622	Ανατολική

		Φραγκίστα
Λεπενιώτης Ιωάννης	133673496	Κερασοχώρι
Μ και Χ Μακρυπούλιας ΟΕ	800795746	Αγρίνιο
Μάκκας Ευάγγελος	035222272	Καρπενήσι
Μάκκας Σταύρος	028607329	Κρέντη
Μαλανδρίνος Παναγιώτης	074105120	Ραπτόπουλο
Μαρίνα Γεωργάκη και Σία Ε.Ε.	999324154	Γέρακας Αττικής
Ματθαίου Αλάτι Μονοπρόσωπη ΙΚΕ	800865789	ΒΙΠΕ Λαμίας
Μήτσιου Νικόλαος	030197860	Καρπενήσι
Μπαλατσιάς Βασίλειος	032049096	Μαραθιάς
Μπανιάς Βάϊος	110997003	Καρπενήσι
Μπούρας Παναγιώτης	031337336	Μικρό Χωριό
Μπούργος Παναγιώτης	047549002	Καρπενήσι
Νταλαφούρας Ιωάννης	041909283	Παλαιοκατούνα
Ντάλλας Κωνσταντίνος	110955386	Κερασοχώρι
Ντάλλας Σεραφεΐμ	110954666	Βίνιανη
Ντάλλης Στέφανος	046264780	Τροβάτο
Ντούσικος Ευάγγελος	028607631	Φουρνά
Ξενιάς Ευθύμιος	046264999	Κλειτσός
Οικονόμου Χρήστος	025786414	Λεπιανά
Παλαιός Γεράσιμος	041910270	Τόρνος
Παπαρούπας Παντελής	028607784	Καρπενήσι
Παπουτσόπουλος Στέλιος	044989905	Κλειτσός
Παπουτσόπουλος Φώτιος	133684486	Σταυρός Φθιώτιδας
Πατσιαλός Σωτήριος	041724319	Ραϊνές
Πέτσας Φώτιος	133695716	Κέδρα
Πλεξίδας Παναγιώτης	028607839	Καρπενήσι
Σβερώνης Δημήτριος	043357688	Καρπενήσι
Σιαφάκας Βασίλειος	049464865	Λημέρι
ΣΙΔΗΡΟΜΠΕΤΟΝ Α.Ε.	082766917	Καρπενήσι
Σκαρτσιούνης Ευάγγελος	056165108	Αγία Τριάδα
Σταμούλης Βασίλειος	133681889	Παυλόπουλο
Σταμούλης Νικόλαος	044988411	Καρπενήσι
Στερόπουλος Δημήτριος	133654445	Βίνιανη

Στεφανής Δημήτριος	033252510	Ραπτόπουλο
Συστ/μένα φαρμακεία Καρ/σίου & Σια Ο.Ε.	082767060	Καρπενήσι
Τσιάκας Κωνσταντίνος	133660821	Καρπενήσι
Τσιάμης Γεώργιος	016195038	Πρασιά
Τσιάρας Τιμόθεος	061164886	Τρίδενδρο
Τσιρογιάννη Γεωργία	110971116	Καρπενήσι
Τσιτσάνης Κωνσταντίνος	046264324	Καρπενήσι
Υπεραστικό ΚΤΕΛ Ν. Ευρυτανίας Α.Ε.	097066203	Καρπενήσι
Φεγγούλης Ιωάννης	064961715	Ψηλόβραχος
Φλωράκης Ε. & Βαξεβάνος Θ. Α.Ε.	800674229	Μέγδοβα
Φούκας Ιωάννης	041909639	Βίνιανη
Φούφλια Αμαλία	044989954	Δομνιανοί
Χαβέλος Βασίλειος	074104332	Καρπενήσι
Χαλκιά Βασιλική	110998767	Καρπενήσι
Χαντζόπουλος Γεώργιος	029350070	Καρπενήσι
Χαντζόπουλος Νικόλαος	075999213	Καρπενήσι
Χαντζόπουλος Παναγιώτης	075999262	Καρπενήσι
Χουσιάδας Αθανάσιος	110972499	Καρπενήσι

4) Η υπ. Αριθμ. 1828 απόφαση της Ο.Ε. (θέμα 42ο/Πρακτικό 49/28-12-2020/ΑΔΑ : ΨΦΥΘ7ΛΗ-ΜΡΞ) με την έγκριση του μητρώου οικονομικών φορέων (εταιρειών – φυσικών προσώπων) για την αντιμετώπιση εκτάκτων αναγκών από χιονοπτώσεις, παγετό, πλημμύρες, πυρκαγιές, στην περιοχή ευθύνης της Περιφερειακής Ενότητας Φθιώτιδας για το χρονικό διάστημα από 01-01-2021 έως 31-12-2021.

ΑΝΑΛΥΤΙΚΟ ΜΗΤΡΩΟ ΙΔΙΟΚΤΗΤΩΝ ΜΗΧΑΝΗΜΑΤΩΝ – ΟΧΗΜΑΤΩΝ

Α/Α	ΟΝΟΜΑΤΕΠΩΝΥΜΟ	Α.Φ.Μ.	ΕΔΡΑ.
1	ΑΡΜΥΡΙΩΤΗΣ ΠΑΝΑΓΙΩΤΗΣ	062748109	ΛΑΜΙΑ
2	ΑΥΓΕΡΗΣ ΧΡΗΣΤΟΣ	030519830	ΠΕΛΑΣΓΙΑ
3	ΑΡΓΥΡΙΟΥ ΤΕΧΝΙΚΗ ΕΤΕ	999352903	ΜΑΚΡΟΠΟΥΛΟΥ 146 ΛΑΜΙΑ
4	ΑΝΤΩΝΟΠΟΥΛΟΣ ΧΡΗΣΤΟΣ	045881918	ΑΓΙΟΣ ΓΕΩΡΓΙΟΣ ΜΑΚΡΑΚΩΜΗΣ
5	ΑΝΕΣΤΑΚΟΣ ΑΝΑΡΓΥΡΟΣ του Ι.	110949066	ΑΤΑΛΑΝΤΗ
6	ΑΝΕΣΤΑΚΟΣ ΓΕΩΡΓΙΟΣ του Ι.	129387329	ΑΤΑΛΑΝΤΗ
7	ΑΝΕΣΤΑΚΟΣ ΓΕΩΡΓΙΟΣ του	049736050	ΑΤΑΛΑΝΤΗ

8	ΑΝΕΣΤΑΚΟΣ ΙΩΑΝΝΗΣ του ΓΕΩ.	018894029	ΑΤΑΛΑΝΤΗ
9	ΑΝΕΣΤΗΣ ΑΝΔΕΑΣ κ ΝΙΚΟΛΑΟΣ ΟΕ	099700889	ΜΑΛΕΣΙΝΑ
10	ΒΑΣΙΛΟΠΟΥΛΟΣ ΑΡΓΥΡΙΟΣ	300213200	ΑΜΦΙΚΛΕΙΑ –ΚΑΤΩ ΤΙΘΟΡΕΑ
11	ΒΕΛΑΩΡΑ ΑΝΔΡΙΑΝΗ	101942610	ΛΑΜΙΑ
12	ΒΑΓΕΝΑ ΠΟΛΥΔΩΡΑ	117697076	ΑΓ.ΠΑΡΑΣΚΕΥΗ ΛΑΜΙΑΣ
13	ΓΚΛΑΒΑΣ ΓΕΩΡΓΙΟΣ	157533562	ΛΑΜΙΑ
14	ΓΕΩΔΟΜΗ ΑΤΕ	999352398	ΑΓΡΑΦΩΝ 24 ΛΑΜΙΑ
15	ΓΙΑΝΝΟΘΑΝΑΣΗΣ Α.& Ι. ΟΕ	091809692	ΛΕΥΚΑΔΑ ΜΑΚΡΑΚΩΜΗΣ
16	ΓΙΑΝΝΙΤΣΗΣ LOGISTICS ΑΕ	095256598	ΒΙ.ΠΕ ΛΑΜΙΑΣ
17	ΓΕΡΟΚΩΣΤΑΣ ΚΩΝ/ΝΟΣ	301633763	ΜΑΚΡΗ ΦΘΙΩΤΙΔΑΣ
18	ΓΕΩΡΓΑΝΤΑΣ ΓΕΩΡΓΙΟΣ	041955320	ΑΓ.ΓΕΩΡΓΙΟΣ ΦΘ/ΔΑΣ
19	ΓΕΩΡΓΙΑΔΗΣ ΙΩΑΝΝΗΣ του Ηλ.	065106837	ΑΤΑΛΑΝΤΗ
20	ΓΕΩΡΓΙΑΔΗΣ ΙΩΑΝΝΗΣ του Νικ.	301631745	ΣΠΕΡΧΕΙΑΔΑ
21	ΓΟΥΡΓΙΩΤΗΣ ΙΩΑΝΝΗΣ	030012476	ΚΟΜΠΟΤΑΔΕΣ ΦΘ/ΔΑΣ
22	ΓΛΟΥΤΣΙΑΝΟΣ ΔΗΜΗΤΡΗΣ	018894540	ΛΙΒΑΝΑΤΕΣ
23	ΓΟΥΛΟΠΟΥΛΟΣ ΧΡΗΣΤΟΣ	130573756	ΛΑΜΙΑ
24	ΓΩΓΟΣ ΠΑΝΑΓΙΩΤΗΣ	014642818	ΛΑΜΙΑ
25	CERMA JANI	126995803	ΑΡΑΧΩΒΑ
26	ΔΑΡΡΑΣ ΠΕΤΡΟΣ	020026866	MARTINO
27	ΔΕΡΒΕΝΑΓΑΣ ΕΥΘΥΜΙΟΣ	017810363	ΔΑΥΛΕΙΑ ΒΟΙΩΤΙΑΣ
28	ΔΙΟΝ ΤΕΧΝΙΚΗ ΑΕ	094413212	ΘΕΡΜΑΙΚΟΥ 56 ΘΕΣ/ΝΙΚΗ
29	ΔΗΜΗΤΡΙΟΥ ΔΗΜΗΤΡΙΟΣ	034728574	ΚΗΡΙΝΘΟΣ-ΑΓΙΑΣ ΑΝΝΑΣ ΕΥΒΟΙΑ
30	ΔΡΑΧΤΙΔΗΣ ΠΑΝΑΓΙΩΤΗΣ	063022702	ΤΖΑΒΕΛΑ 4 ΛΑΜΙΑ
31	ΑΦΟΙ ΔΡΟΣΟΥ ΟΕ	92488299	ΔΑΜΑΣΤΑ
32	ΕΥΘΥΜΙΟΥ ΓΕΩΡΓΙΟΣ	039787410	ΜΑΚΡΑΚΩΜΗ
33	ΕΛΛΗΝΙΚΗ ΥΔΡΟΚΑΤΑΣΚΕΥΗ	094192029	ΚΡΙΕΖΗ 56 ΧΑΛΑΝΔΡΙ
34	ΖΗΜΙΑΝΙΤΗΣ ΕΥΘΥΜΙΟΣ- ΑΓΓΕΛΟΣ	300689299	ΑΝΩ ΑΓΟΡΙΑΝΗ ΔΟΜΟΚΟΥ
35	ΖΟΡΜΠΑΣ ΦΩΤΙΟΣ	008768969	ΗΣΑΙΑ 1 ΛΑΜΙΑ
36	ΖΟΡΜΠΑΣ ΓΕΩΡΓΙΟΣ	112405046	ΡΟΖ.ΑΓΓΕΛΗ 40 ΛΑΜΙΑ
37	ΘΩΜΟΣ ΚΩΝΣΤΑΝΤΙΝΟΣ & ΣΙΑ	081320830	ΚΑΙΝΟΥΡΙΟ
38	ΘΩΜΟΣ ΙΩΑΝΝΗΣ	038574326	ΚΑΙΝΟΥΡΙΟ
39	ΖΥΓΟΥΡΟΣ ΔΗΜΟΣ	045301770	4 ΧΛΜ ΠΕΟ ΑΜΦΙΚΛΕΙΑΣ-ΛΑΜΙΑΣ
40	ΘΕΟΔΩΡΟΥ ΞΑΝΘΗ	101910948	ΣΚΑΡΦΕΙΑ ΦΘΙΩΤΙΔΑΣ
41	ΚΑΙΡΙΔΗΣ ΧΡΙΣΤΟΦΟΡΟΣ ΤΕΧΝ.	99357235-081990954	ΔΗΜΗΤΡΙΟΥ ΓΛΗΝΟΥ 18 ΘΕΣ/ΚΗ
42	ΚΑΛΤΣΑΣ ΣΠΥΡΙΔΩΝ	0325540047	ΛΕΩΝΙΔΟΥ 66 ΛΑΜΙΑ

43	ΚΑΛΤΣΑΣ ΤΕΧΝΙΚΗ Α.Ε	094140715	ΑΓ.ΤΡΥΦΩΝΑ 5 ΛΑΜΙΑ
44	ΚΑΡΑΠΑΝΟΣ Ο.Ε	092385526	ΑΜΠΕΛΑΚΙΑ ΛΑΡΙΣΑΣ
45	ΚΑΡΑΓΕΩΡΓΟΣ ΑΘΑΝ.&ΣΙΑ ΟΕ	999352208	ΛΑΜΙΑ
46	ΚΑΡΑΓΙΑΝΝΗ ΣΟΦΙΑ	049432599	ΚΑΡΠΕΝΗΣΙ
47	ΚΑΡΠΟΥΖΗΣ ΙΩΑΝΝΗΣ	034751412	ΑΓ.ΣΩΣΤΗΣ ΜΑΚΡΑΚΩΜΗ
48	ΚΑΡΠΟΥΖΗΣ ΤΑΞΙΑΡΧΗΣ	301606681	ΙΝΑΧΟΥ 2 ΛΑΜΙΑ
49	ΚΑΡΠΟΥΖΗΣ ΗΛΙΑΣ	041955804	ΣΠΕΡΧΕΙΑΔΑ
50	ΚΑΤΣΑΝΟΣ ΧΡΗΣΤΟΣ	101925175	ΑΓ.ΒΑΡΒΑΡΑΣ 1 ΛΑΜΙΑ
51	ΑΦΟΙ ΑΘ. ΚΑΥΚΙΑ ΟΕ	082716035	ΣΑΡΑΝΤΑΠΟΡΟΥ 26 ΛΑΜΙΑ
52	ΚΑΤΣΑΡΕΛΗΣ ΑΛΕΞΑΝΔΡΟΣ	042742218	ΗΣΑΙΑ 129 ΛΑΜΙΑ
53	ΚΑΤΣΙΜΠΡΑΣ ΠΕΤΡΟΣ TRAVEL	117687790	ΥΨΗΛΑΝΤΟΥ 18 ΛΑΜΙΑ
54	ΚΟΝΤΟΣ ΔΗΜΗΤΡΙΟΣ	040694800	ΣΠΕΡΧΕΙΑΔΑ
55	ΚΟΝΤΟΓΕΩΡΓΟΣ ΠΑΝΑΓΙΩΤΗΣ	059928435	ΓΡΑΜΜΕΝΗ
56	ΚΟΥΤΣΟΠΑΝΟΣ ΤΑΞΙΑΡΧΗΣ	074623722	ΠΟΣΕΙΔΩΝΟΣ 22 ΛΑΜΙΑ
57	ΚΟΥΤΣΟΒΟΥΛΟΣ ΝΙΚΟΛ.	065697497	ΠΑΤΡΟΚΛΟΥ 10 ΛΑΜΙΑ
58	ΚΟΥΚΗΣ ΙΣΙΔ.& ΑΘΑΝ. ΟΕ	082550995	ΑΧΙΝΟΣ ΦΘ/ΔΑΣ
59	ΚΥΡΟΔΗΜΟΣ ΤΕΧΝΙΚΗ ΜΕΠΕ	998439550	ΛΑΜΙΑ
60	ΚΟΡΟΔΗΜΟΣ ΝΙΚΟΛΑΟΣ	105941455	ΑΡΑΧΩΒΑ ΒΟΙΩΤΙΑΣ
61	Λ.ΚΙΤΣΟΣ Α.Τ.Ε	099510603	ΔΥΟΒΟΥΝΙΩΤΗ 3 ΛΑΜΙΑ
62	ΚΟΥΣΟΥΛΑΣ ΔΗΜΗΤΡΙΟΣ	034556133	ΕΘΝ.ΑΝΤΙΣΤΑΣΕΩΣ ΑΜΦΙΚΛΕΙΑ
63	ΚΕΡΑΜΙΔΑ ΚΩΝΣΤΑΝΤΙΑ	044333941	ΑΜΦΙΚΤΥΟΝΩΝ 26 ΛΑΜΙΑ
64	ΚΩΝΣΤΑΝΤΟΠΟΥΛΟΣ ΔΗΜΗΤΡΙΟΣ	037034975	ΟΙΤΗ
65	ΛΕΛΕΝΤΖΗΣ ΠΑΝΑΓΙΩΤΗΣ	117608991	ΛΑΜΙΑ
66	ΛΑΤΟΜΙΚΗ ΑΤΕ	041857245	ΒΙΠΕ ΗΡΑΚΛΕΙΟΥ
67	ΣΑΣ ΑΒΕΤΣ ΛΑΜΠΡΟΠΟΥΛΟΥ	997947189	ΛΑΜΙΑ
68	ΛΥΚΟΣ ΔΗΜΗΤΡΙΟΣ	050449573	ΜΟΣΧΟΧΩΡΙ
69	ΜΑΛΑΒΕΤΑΣ ΙΩΑΝΝΗΣ	066852487	1 ΧΛΜ ΝΕΟ ΛΑΜΙΑΣ - ΑΘΗΝΩΝ
70	ΜΑΥΡΟΥΔΗΣ ΕΠΕ	800443520	ΣΤΥΛΙΔΟΣ 4 ΛΑΜΙΑ
71	ΜΕΡΡΑΣ ΚΩΝ/ΝΟΣ	101948810	ΑΝΔΡΙΑΝΟΥΠΟΛΕΩΣ 26 ΛΑΜΙΑ
72	ΜΠΛΑΝΗ ΧΡΙΣΤΙΝΑ	047808249	ΜΥΛΟΙ ΦΘ/ΔΑΣ
73	ΜΠΑΚΑΣ ΔΗΜ.&ΣΙΑ ΟΕ	800783631	ΔΟΜΟΚΟΣ
74	ΜΠΑΚΑΣ ΔΗΜΗΤΡΙΟΣ	026703309	ΔΟΜΟΚΟΣ
75	ΜΠΑΚΑΣ ΑΘΑΝΑΣΙΟΣ	076938440	ΕΛΑΤΕΙΑ
76	ΜΟΥΣΤΑΚΑΣ ΑΘΑΝΑΣΙΟΣ	044397950	ΜΑΝΩΛΙΔΟΥ 1 ΛΑΜΙΑ
77	ΜΟΥΣΤΕΡΗΣ ΧΑΡΑΛΑΜΠΟΣ	039295624	ΑΡΧΑΝΙ ΜΑΚΡΑΚΩΜΗΣ
78	ΝΙΑΒΗΣ ΕΥΘΥΜΙΟΣ	130553874	ΑΜΦΙΚΤΥΟΝΩΝ 26 ΛΑΜΙΑ

79	ΝΙΑΒΗΣ ΗΛΙΑΣ	142358629	ΑΜΦΙΚΤΥΟΝΩΝ 26 ΛΑΜΙΑ
80	ΝΤΟΥΒΑΣ ΣΤ.& ΣΙΑ Ο.Ε	997945111	ΓΟΡΓΟΠΟΤΑΜΟΣ
81	ΞΕΝΙΑΣ ΕΥΘΥΜΙΟΣ	046264999	ΦΟΥΡΝΑ ΕΥΡΥΤΑΝΙΑΣ
82	ΠΑΠΑΖΑΧΟΠΟΥΛΟΥ ΑΝΑΣΤΑΣΙΑ	151617470	ΑΤΑΛΑΝΤΗ
83	ΠΑΣΣΑ ΒΑΣΙΛΙΚΗ	042195556	ΛΙΒΑΝΑΤΕΣ
84	ΠΑΣΠΑΛΑΣ ΓΕΩΡΓΙΟΣ	163805945	ΜΑΛΕΣΙΝΑ
85	ΠΑΠΑΚΩΝΣΤΑΝΤΙΝΟΥ ΣΤΕΡΓΙΟΣ	042741117	ΓΛΥΦΑ ΦΘ/ΔΑΣ
86	ΠΑΠΑΡΟΥΠΑΣ ΠΑΝΤΕΛΗΣ	028607784	ΤΥΜΦΡΗΣΤΟΣ
87	ΠΑΠΑΓΙΑΝΝΗΣ ΗΛΙΑΣ	079785017	ΚΑΛΒΟΥ 14 ΛΑΜΙΑ
88	ΠΑΡΗΓΟΡΗ-ΠΑΠΑΔΗΜΗΤΡΙΟΥ ΣΟΦΙΑ	045438158	ΓΟΡΓΟΠΟΤΑΜΟΣ
89	ΠΑΠΑΙΩΑΝΝΟΥ ΑΦΟΙ Α.Ε ΙΝΤΕΡΚΑΤ	999917261	ΓΡΑΒΙΑ ΦΩΚΙΔΑΣ
90	ΠΑΠΟΥΤΣΟΠΟΥΛΟΣ ΦΩΤΙΟΣ	133684486	ΣΤΑΥΡΟΣ ΛΑΜΙΑΣ
91	ΠΛΙΑΚΟΣ ΙΩΑΝΝΗΣ	041956223	ΠΤΕΛΕΑ
92	ΠΑΤΤΑΣ ΓΕΩΡΓΙΟΣ	049554879	ΚΡΕΣΝΑΣ 4 ΑΤΑΛΑΝΤΗ
93	ΠΑΤΤΑΣ ΚΩΝ/ΝΟΣ	025152417	ΚΡΕΣΝΑΣ 4 ΑΤΑΛΑΝΤΗ
94	PROKLOS GMBH	997010551	ΑΛΑΜΑΝΑΣ 10 ΧΑΙΔΑΡΙ ΑΘΗΝΑ
95	ΡΑΦΤΟΠΟΥΛΟΣ & ΣΙΑ ΟΕ	092199268	ΑΒΕΡΩΦ 7 ΛΑΜΙΑ
96	ΡΑΧΟΥΤΗΣ ΕΥΑΓΓΕΛΟΣ	039431004	ΚΑΛΠΑΚΙΟΥ 4 ΛΑΜΙΑ
97	ΡΕΒΕΖΑΣ ΙΩΑΝΝΗΣ	049729579	ΣΤΥΛΙΔΑ
98	ΡΕΒΕΖΑΣ ΑΝΑΣΤΑΣΙΟΣ	022149272	219 ΧΛΜ ΑΘ.-ΘΕΣ/ΚΗΣ
99	ΡΗΓΑΣ ΗΛΙΑΣ	301631745	ΝΑΥΑΡΙΝΟΥ 19 ΣΠΕΡΧΕΙΑΔΑ
100	ΡΗΓΑΣ ΝΙΚΟΛΑΟΣ	022150062	ΣΠΕΡΧΕΙΑΔΑ
101	ΡΟΥΜΕΛΙΩΤΗΣ ΓΕΩΡΓΙΟΣ	156855332	28 ΟΚΤΩΒΡΙΟΥ Λ.ΑΙΔΗΨΟΥ
102	ΡΟΥΣΣΗΣ ΜΙΧΑΗΛ	110931432	ΜΑΡΤΙΝΟ
103	ΣΙΔΕΡΗΣ ΘΕΜΙΣΤΟΚΛΗΣ	073834078	ΛΟΚΡΙΔΑ ΜΑΡΤΙΝΟ
104	ΣΤΑΜΕΛΟΥ ΛΕΜΟΝΙΑ	101913453	ΤΣΙΛΑΛΗ 4 ΛΑΜΙΑ
105	ΣΤΑΦΥΛΑΣ ΘΕΟΔΩΡΟΣ	037411969	ΦΘΙΩΤΙΔΑ ΤΙΘΩΡΕΑ
106	ΣΤΕΡΓΙΟΥ ΚΩΝΣΤΑΝΤΙΝΟΣ	045158831	Τ.Κ.ΠΑΥΛΟΥ ΟΡΧΟΜΕΝΟΣ
107	ΣΤΕΡΕΟΔΟΜΗ Α.Τ.Ε	094228332	ΜΑΚΡΟΠΟΥΛΟΥ 32 ΛΑΜΙΑ
108	ΣΙΔΗΡΟΜΠΕΤΟΝ ΑΕ	082766917	3 ΧΛΜ ΚΑΡΠΕΝΗΣΙΟΥ - ΛΑΜΙΑΣ
109	ΣΤΟΚΑΣ ΣΠΥΡΙΔΩΝ	043463461	ΡΟΔΙΤΣΑ ΛΑΜΙΑΣ

110	ΣΤΡΩΜΑΤΙΑΣ ΣΩΤΗΡΗΣ	049983730	ΑΤΑΛΑΝΤΗ
111	ΣΩΤΗΡΟΠΟΥΛΟΣ ΕΛΕΥΘΕΡΙΟΣ	101939689	ΛΑΜΙΑ ΣΤΥΛΙΔΟΣ 6Α
112	ΣΩΤΗΡΟΠΟΥΛΟΣ ΧΡΗΣΤΟΣ	059268477	ΑΔΑΝΩΝ 13 ΛΑΜΙΑ
113	ΣΥΛΕΒΙΣΤΑΣ ΕΥΑΓΓΕΛΟΣ	036764581	ΛΕΥΚΑΔΑ ΜΑΚΡΑΚΩΜΗΣ
114	ΚΑΙΧ Κ ΤΕΧΝΙΚΗ Ι. Δ. ΧΡΥΣΟΣΠΑΘΗΣ - ΓΕΡ. Ε. ΚΟΣΣΟΒΑΣ	998986190	ΠΕΥΚΗ ΑΘΗΝΩΝ ΙΩΑΝΝΙΝΩΝ 19
115	ΤΣΙΟΥΛΟΥ ΕΛΕΥΘΕΡΙΑ	038796494	ΚΑΡΑΤΖΑΒΕΛΟΥ 141 ΡΟΔ.ΛΑΜΙΑ
116	ΤΖΑΒΕΣ ΓΕΩΡΓΙΟΣ	110906619	ΜΑΡΤΙΝΟ
117	ΤΖΟΥΤΖΟΥΡΑΚΟΣ ΑΝΕΣΤΗΣ	110927222	ΜΑΡΤΙΝΟ ΦΘ/ΔΑΣ
118	ΤΖΑΧΡΗΣΤΑ ΚΩΝΣΤΑΝΤΙΑ	038958893	ΓΑΡΔΙΚΙ ΣΠΕΡΧΕΙΑΔΑΣ
119	ΤΕΚΤΟΝΙΚΗ ΑΤΕΒΕ	094275308	ΜΑΚΡΟΠΟΥΛΟΥ 69 ΛΑΜΙΑ
120	ΤΡΙΑΝΤΑΦΥΛΛΟΥ ΙΩΑΝΝΗΣ	045039276	ΑΓ.ΧΑΡΑΛΑΜΠΟΣ ΜΩΛΟΣ
121	ΤΣΩΜΟΣ ΤΕΧΝΙΚΗ	999352398	ΑΓ.ΚΩΝ/ΝΟΣ ΚΑΜ.ΒΟΥΡΛΑ
122	ΤΣΟΥΚΑΛΑΔΕΛΗ ΕΥΘΥΜΙΑ	048092972	ΚΑΙΣΑΡ.& ΝΑΞΙΩΤΗ 5 Ν. ΜΑΓΝΗΣΙΑ ΛΑΜΙΑ
123	ΤΣΩΝΗ ΟΛΓΑ	044395746	ΜΑΝΩΛΙΔΟΥ 1 ΛΑΜΙΑ
124	ΤΣΙΓΚΑ ΑΦΟΙ Ο.Ε	999691218	ΝΤΑΜΑΡΙΑ ΛΑΜΙΑΣ
125	ΥΠΕΡΑΣΤΙΚΟ ΚΤΕΛ Ν. ΦΘΙΩΤΙΔΑΣ ΑΕ	90009421	ΛΕΩΣΘΕΝΟΥΣ 36 ΛΑΜΙΑ
126	ΥΦΑΝΤΗΣ ΝΙΚΟΛΑΟΣ	022590264	ΛΕΥΚΑΔΑ ΦΘΙΩΤΙΔΑΣ
127	ΦΑΣΣΑΣ ΚΩΝΣΤΑΝΤΙΝΟΣ	053942768	ΚΑΙΝΟΥΡΙΟ
128	ΦΑΤΟΥΡΟΣ ΧΡΗΣΤΟΣ	117660009	ΜΠΙΖΑΝΙΟΥ 2 ΛΑΜΙΑ
129	ΧΑΧΟΠΟΥΛΟΣ ΕΥΣΤΑΘΙΟΣ	026707474	ΛΑΜΙΑ
130	VD TRANS OIL ΑΕ ΧΑΛΚΙΑΣ ΔΗΜ.	099509143	ΤΣΑΡΟΥΧΟΚΑΜΠΟΣ ΛΑΜΙΑ
131	ΨΑΡΡΑΣ ΛΟΥΚΑΣ	046076847	ΜΑΛΕΣΙΝΑ
132	ΨΥΧΟΓΙΟΣ ΔΗΜΗΤΡΙΟΣ	045882257	ΜΑΚΡΑΚΩΜΗ
133	ΜΠΑΚΑΣ ΑΘΑΝΑΣΙΟΣ	076938440	ΕΛΑΤΕΙΑ
134	ΠΑΠΑΙΩΑΝΝΟΥ ΙΩΑΝΝΗΣ	146506173	ΛΟΓΓΙΤΣΙ ΣΤΥΛΙΔΑΣ
135	ΚΟΥΤΣΟΘΟΔΩΡΟΣ ΠΑΝΑΓΙΩΤΗΣ	050442074	ΛΑΜΙΑ
136	ΑΛΕΞΑΝΔΡΗΣ ΙΩΑΝΝΗΣ	054033534	Σ.Σ. ΛΙΑΝΟΚΛΑΔΙΟΥ
137	ΦΡΑΓΚΟΣ ΙΩΑΝΝΗΣ του ΔΗΜΗΤΡΙΟΥ	050062655	ΛΑΜΙΑ
138	ΛΙΑΡΟΠΟΥΛΟΣ ΚΩΝΣΤΑΝΤΙΝΟΣ	130582220	ΡΑΧΕΣ ΣΤΥΛΙΔΑΣ
139	ΤΡΙΕΔΡΟΝ ΑΤΕ	094422884 ΦΑΕ ΑΘΗΝΩΝ	Λ. ΜΕΣΟΓΕΙΩΝ 300 ΧΟΛΑΡΓΟΣ ΑΘΗΝΑ
140	ΒΑΣΙΛΕΙΟΣ & ΕΙΡΗΝΗ ΚΑΡΑΠΑΝΟΥ Ο.Ε.	092385526	ΛΑΡΙΣΑ
141	ΚΑΡΒΕΛΗΣ ΧΡΗΣΤΟΣ του Χαρ.	063782869	ΛΑΜΙΑ

142	ΚΑΡΠΟΥΖΗΣ ΧΑΡΑΛΑΜΠΟΣ του Ηλία	157542349	ΣΠΕΡΧΕΙΑΔΑ
143	ΚΑΤΣΟΓΙΑΝΝΟΥ ΕΛΕΝΗ	301642446	ΜΑΚΡΑΚΩΜΗ
144	ΚΩΣΤΟΠΟΥΛΟΥ ΜΑΡΙΑ	040695174	ΜΑΚΡΑΚΩΜΗ
145	ΦΙΝΕΣ ΠΑΝΑΓΙΩΤΗΣ	045301676	ΑΜΦΙΚΛΕΙΑ
146	ΧΑΔΟΣ ΙΩΑΝΝΗΣ	074945329	ΠΑΛΑΙΟΚΕΡΑΣΙΑ ΣΤΥΛΙΔΑΣ
147	ΧΑΛΑΣΤΑΝΗΣ ΓΡΗΓΟΡΙΟΣ του ΔΗΜ.	136882183	ΓΡΑΝΙΤΣΑ ΕΥΡΥΤΑΝΙΑΣ
148	ΜΑΛΑΜΟΣ ΜΙΧΑΗΛ	011278629	ΛΑΜΙΑ
149	Ι. ΚΑΛΤΣΑΣ ΚΑΤΑΣΚΕΥΑΣΤΙΚΗ	044396417	ΛΑΜΙΑ
150	Φ/Β ΠΑΡΚΟ ΒΑΡΙΚΟ Ε.Ε.	997924975	ΒΙΠΕ ΛΑΜΙΑ
151	ΑΓΓΕΛΗΣ ΠΑΝΑΓΙΩΤΗΣ	301616766	ΛΕΥΚΑΔΑ ΣΠΕΡΧΕΙΑΔΑΣ
152	ΓΙΑΓΚΟΥ ΣΕΡΑΦΕΙΜ	157547427	ΜΑΡΤΙΝΟ
153	ΚΩΣΤΟΡΙΖΟΣ Γ. & ΣΙΑ Ε.Ε	997947896	Σ.Σ. ΛΙΑΝΟΚΛΑΔΙΟΥ
154	ΔΡΑΧΤΙΔΗΣ ΠΑΝΑΓΙΩΤΗΣ	063022702	ΛΑΜΙΑ
155	CAS Α.Β.Ε.Ε.	997947189	ΛΑΜΙΑ
156	ΠΑΝΑΓΙΩΤΗ ΔΡΑΧΤΙΔΗ	063022702	ΛΑΜΙΑ
157	Α. ΤΣΙΠΟΥΡΗ – Ν. ΧΑΤΖΗΦΩΤΗΣ & ΣΙΑ ΟΕ	800386594	Ν. ΙΟΝΙΑ ΑΘΗΝΑ
158	CHEMMAR/ ΘΕΟΔ. ΒΑΣΙΛΟΠΟΥΛΟΣ	021089193	ΠΕΙΡΑΙΑΣ
159	ΧΡΗΣΤΟΣ Δ. ΓΑΝΔΑΣ & ΣΙΑ ΕΕ (KRD CONSUL TING)	099907237	ΘΕΣΣΑΛΟΝΙΚΗ
160	ENVIROLAB Ι.Κ.Ε.	800676296	ΒΟΛΟΣ
161	ΕΝΒΙΟΜΕΤΡΙΚΣ ΤΕΧΝΙΚΟΙ ΣΥΜΒΟΥΛΟΙ ΕΠΕ	999913919	ΑΘΗΝΑ

5. Η υπ. Αριθμ. 1831 απόφαση της Ο.Ε. (θέμα 45ο/Πρακτικό 49/28-12-2020/ΑΔΑ :ΨΦΥΘ7ΛΗ-ΜΡΞ) με την έγκριση του μητρώου οικονομικών φορέων (εταιρειών – φυσικών προσώπων) για την αντιμετώπιση εκτάκτων αναγκών από χιονοπτώσεις, παγετό, πλημμύρες, πυρκαγιές, κ.λ.π., στην περιοχή ευθύνης της Περιφερειακής Ενότητας Φωκίδας για το χρονικό διάστημα από 01-01-2021 έως 31-12-2021.

ΑΝΑΛΥΤΙΚΟ

Α/Α	ΟΝΟΜΑΤΕΠΩΝΥΜΟ	ΕΔΡΑ	Περιφέρεια Στερεάς Ελλάδας	ΕΙΔΟΣ	ΤΟΝΟΙ/ ΙΣΧΥΣ	ΑΡ. ΚΥΚΛΟΦ.
-----	---------------	------	----------------------------	-------	-----------------	----------------

1.	ΧΡΗΣΤΟΣ ΒΑΡΑΣΙΑΣ & Ο.Ε.	ΣΙΑ	ΣΚΑΛΩΜΑ	Μηχανικός Εκσκαφέας έως 120 HP	86 PS	ME 43.506 IX
				Μηχανικός Εκσκαφέας από 121 HP και άνω	131 PS	ME 86.344 IX
				Φορτωτής με κουβά 2-4 m ³ από 101 PS έως 180 PS	130 PS	ME 31.905 IX
				Φορτωτής με κουβά >4 m ³ από 181 PS και άνω	202 PS	ME 45.822 IX
				Μηχανικός Εκσκαφέας-Φορτωτής έως 101 PS	75 PS	ME 93.405 IX
				Διαμορφωτήρας (grader)	203 PS	ME 131.631 IX
				Φορτηγό ανατρεπόμενο από 17-35 ton	19,00 ton	AMA 3462
				Φορτηγό ανατρεπόμενο από 17-35 ton	19,00 ton	MEZ 8035
2.	ΤΣΙΓΑΡΙΔΑΣ ΣΠΥΡΙΔΩΝ	ΙΤΕΑ		Μηχανικός Εκσκαφέας από 121 HP και άνω	166 PS	ME 93.430 IX
				Μηχανικός Εκσκαφέας έως 120 HP	106 PS	ME 40.692 IX
				Μηχανικός Εκσκαφέας έως 120 HP	87 PS	ME 51.662 IX
				Φορτηγό ανατρεπόμενο από 17-35 ton	26,00 ton	AME 1503
				Φορτηγό ανατρεπόμενο από 17-35 ton	17,00 ton	AMA 2111
3.	ΚΡΟΝΟΣ Α.Ε.	ΠΑΛΑΙΟΚΑΣΤΡΟ		Μηχανικός Εκσκαφέας από 121 HP και άνω	136 PS	ME 51.632 IX
				Μηχανικός Εκσκαφέας-Φορτωτής έως 101 PS	89 PS	ME 43.671 IX
				Μηχανικός Εκσκαφέας έως 120 HP	62 PS	ME 73.948 IX
				Μηχανικός Εκσκαφέας έως 120 HP	72 PS	ME 86.303 IX
				Ερπιστριοφόρος Εκσκαφέας	190 PS	ME 93.455 IX
				Φορτωτής με κουβά 2-4 m ³ από 101 PS έως 180 PS	172 PS	ME 4569 IX
				Φορτωτής Ερπιστριοφόρος από 100 PS έως 180 PS	137 PS	ME 40.662 IX
				Διαμορφωτήρας (grader)	112 PS	ME 86.305 IX
				Φορτωτής με κουβά 1-2 m ³ έως 101 PS	26 PS	ME 34.422 IX

			Ερπυστριοφόρος Εκσκαφέας	33 PS	ME 125.881 IX
			Άλλα οχήματα εκχιονιστικά (τρακτέρ με μαχαίρι)	150 PS	ME 82.425 IX
			Δομητικός Οδοστρωτήρας έως 80 PS	48 PS	ME 73.949 IX
			Δομητικός Οδοστρωτήρας έως 80 PS	56 PS	ME 51.549 IX
			Αντλητικό μηχάνημα σκυροδέματος έως 20 μέτρα	130 PS	ME 123.250 IX
			Αυτοκινούμενη μπετονιέρα χωρητικότητας από 3,5 έως 40 κ.μ.	71 PS	ME 51.552 IX
			Αυτοκινούμενη μπετονιέρα χωρητικότητας από 3,5 έως 40 κ.μ.	71 PS	ME 40.668 IX
			Γερανοφόρο όχημα	19,00 ton	AMA 9381
			Γερανοφόρο όχημα	11,00 ton	AMA 2786
			Φορητό ανατρεπόμενο από 17-35 ton	33,00 ton	AME 3804
			Φορητό ανατρεπόμενο από 17-35 ton	32,00 ton	AMA 5861
			Φορητό ανατρεπόμενο από 17-35 ton	33,00 ton	AMA 2083
			Φορητό ανατρεπόμενο από 17-35 ton	19,00 ton	PO 8019
4.	ΣΠΥΡΟΠΟΥΛΟΣ ΑΘΑΝΑΣΙΟΣ	ΕΥΠΑΛΙΟ	Ερπυστριοφόρος Εκσκαφέας	131 PS	ME 119.471 IX
			Διαμορφωτήρας (GRADER)	152 PS	ME 113.179 IX
			Όχημα μεταφοράς μηχανημάτων		EKA 9309
			Πλατφόρμα		P 37807
5.	ΣΠΥΡΟΠΟΥΛΟΣ ΕΥΘΥΜΙΟΣ	ΚΡΟΚΥΛΙΟ	Αυτοκίνητο με λεπίδα και αλατιέρα από 250 PS έως 350 PS	313 PS	ME 94.153 IX
			Φορτωτής με κουβά >4 m ³ από 181 PS και άνω	182 PS	ME 50.318 IX
			Φορτωτής με κουβά 2-4 m ³ από 101 PS έως 180 PS	115 PS	ME 73.924 IX
			Μηχανικός Εκσκαφέας-Φορτωτής έως 101 PS	91 PS	ME 73.925 IX
			Μηχανικός Εκσκαφέας-Φορτωτής έως 101 PS	64 PS	ME 108.218 IX
			Διαμορφωτήρας (GRADER)	200 PS	ME 114.740 IX

			Πρωθητήρας (Μπουλντόζα D8)	270 PS	ME 40.632 IX
			Πυροσβεστικό όχημα	208 PS	ME143.450 IX
			Φορηγό ανατρεπόμενο από 17-35 ton	33,00 ton	AME 4277
			Φορηγό ανατρεπόμενο από 17-35 ton	26,00 ton	AME 4611
6.	ΚΥΡΙΑΖΗ ΔΗΜΗΤΡΑ	ΚΑΛΟΣΚΟΠΗ	Μηχανικός Εκσκαφέας-Φορτωτής έως 101 PS	91 PS	ME 80.062 IX
			Αυτοκίνητο με λεπίδα		ΕΚΕ 2321
			Άλλα οχήματα εκχιονιστικά (φορτωτής με λεπίδα και αλατιέρα)		ΣΕ ΔΙΑΔΙΚΑΣΙΑ ΕΚΔΟΣΗΣ ΑΔΕΙΑΣ ΚΥΚΛΟΦΟΡΙΑΣ & ΠΙΝΑΚΙΔΩΝ
7.	ΔΗΜΗΤΡΙΟΣ ΑΛΤΑΝΗΣ ΜΟΝΟΠΡΟΣΩΠΗ Ι.Κ.Ε.	ΙΤΕΑ	Άλλα οχήματα εκχιονιστικά (τρακτέρ με μαχαίρι)	70 PS	54727
			Διαμορφωτήρας (GRADER)	150 PS	ME 109.183 IX
			Μηχανικός Εκσκαφέας-Φορτωτής έως 101 PS	93 PS	ME 77.205 IX
			Άλλα οχήματα εκχιονιστικά (τρακτέρ με μαχαίρι)	140 PS	56897
8.	ΘΑΝΟΣ ΔΗΜΟΣ	ΠΟΛΥΔΡΟΣΣΟΣ	Αυτοκίνητο με λεπίδα και αλατιέρα από 150 PS έως 250 PS	163 PS	ME 123.207 IX
9.	Β.&Γ. ΠΑΝΟΥΡΓΙΑΣ & Ε.ΜΕΛΙΣΤΑ Ε.Ε.	ΦΙΛΟΘΗ	Φορτωτής με κουβά 2-4 m ³ από 101 PS έως 180 PS	170 PS	ME 51.294 IX
			Μηχανικός Εκσκαφέας από 121 HP και άνω	170 PS	ME 124.865 IX
			Μηχανικός Εκσκαφέας από 121 HP και άνω	152 PS	ME 51.225 IX
10.	INTERKAT A.E.	ΓΡΑΒΙΑ	Αυτοκίνητο με λεπίδα και αλατιέρα από 150 PS έως 250 PS	155 PS	ME 143.463 IX

11.	ΚΟΝΤΟΛΑΤΗΣ ΠΑΝΑΓΙΩΤΗΣ	ΓΡΑΒΙΑ	Αυτοκίνητο με λεπίδα και αλατιέρα από 250 PS έως 350 PS	218 PS	ME 133.849 IX
			Αυτοκίνητο με λεπίδα και αλατιέρα από 150 PS έως 250 PS	156 PS	ME 143.466 IX
			Αυτοκίνητο με λεπίδα και αλατιέρα από 150 PS έως 250 PS	156 PS	ME 143.467 IX
12.	ΚΑΝΤΖΟΣ ΚΩΝΣΤΑΝΤΙΝΟΣ	ΓΡΑΒΙΑ	Αυτοκίνητο με λεπίδα και αλατιέρα μέχρι 150 PS	140 PS	ME 143.461 IX
			Αυτοκίνητο με λεπίδα και αλατιέρα από 150 PS έως 250 PS	155 PS	ME 143.462 IX
13.	ΑΓΓΕΛΗΣ ΙΩΑΝΝΗΣ	ΓΡΑΒΙΑ	Αυτοκίνητο με λεπίδα και αλατιέρα από 150 PS έως 250 PS	155 PS	ME 142.696 IX
14.	ΤΡΙΒΗΛΟΣ ΒΑΣΙΛΕΙΟΣ	ΑΡΤΟΤΙΝΑ	Αυτοκίνητο με λεπίδα και αλατιέρα μέχρι 150 PS	125 PS	ME 87.588 IX
			Αυτοκίνητο με λεπίδα και αλατιέρα άνω των 350 PS	400 PS	ME 123.234 IX
			Μηχανικός Εκσκαφέας-Φορτωτής έως 101 PS	86 PS	ME 90.123 IX
			Διαμορφωτήρας (GRADER)	41 PS	ME 51.286 IX
			Φορτωτής με κουβά 1-2 m ³ έως 101 PS	101 PS	ME 46.034 IX
			Μηχανικός Εκσκαφέας από 121 HP και άνω	131 PS	ME 126.542 IX
			Φορτωτής με κουβά 2-4 m ³ από 101 PS έως 180 PS	118 PS	ME 110.371 IX
			Φορητό ανατρεπόμενο από 17-35 ton	19,00 ton	MEA 8941
15.	ΠΟΝΤΙΚΑΣ ΔΗΜΟΣ	ΕΠΤΑΛΟΦΟΣ	Αυτοκίνητο με λεπίδα και αλατιέρα από 150 PS έως 250 PS	156 PS	ME 143.458 IX
16.	ΠΑΛΙΟΥ- ΛΙΑΡΟΥ ΕΥΑΝΘΙΑ- ΧΡΙΣΤΙΝΑ	ΝΑΥΠΑΚΤΟΣ	Φορτωτής με κουβά >4 m ³ από 181 PS και άνω	197 PS	ME 140.384 IX
			Μηχανικός Εκσκαφέας-Φορτωτής έως 101 PS	101 PS	ME 37.561 IX
			Μηχανικός Εκσκαφέα έως 101 PS	78 PS	ME 61.747 IX

			Φορηγό ανατρεπόμενο από 17-35 ton	33,00 ton	ΕΚΑ 9296
			Φορηγό ανατρεπόμενο από 17-35 ton	33,00 ton	ΜΕΗ 3923
17.	ΥΙΟΙ ΚΥΡΙΑΝΑΚΗ ΕΕΤΕ	ΛΕΥΚΑΔΙΤΙ	Φορτωτής ερπυστριοφόρος από 100 PS έως 180 PS	130 PS	ΜΕ 34.395 ΙΧ
			Μηχανικός Εκσκαφέας έως 120 HP	80 PS	ΜΕ 34.396 ΙΧ
			Μηχανικός Εκσκαφέας-Φορτωτής έως 101 PS	76 PS	ΜΕ 51.581 ΙΧ
			Φορτωτής με κουβά 2-4 m ³ από 101 PS έως 180 PS	172 PS	ΜΕ 55.414 ΙΧ
			Ερπυστριοφόρος εκσκαφέας	27 PS	ΜΕ 130.518 ΙΧ
			Μηχανικός Εκσκαφέας έως 101 PS	72 PS	ΜΕ 125.875 ΙΧ
			Φορηγό ανατρεπόμενο από 15-17 ton	18,00 ton	ΕΚΑ 4020
			Φορηγό ανατρεπόμενο από 17-35 ton	19,00 ton	ΡΟ 8804
			Φορηγό ανατρεπόμενο από 17-35 ton	33,00 ton	ΑΜΕ 1558
			Φορηγό ανατρεπόμενο από 17-35 ton	32,00 ton	ΑΜΑ 5397
18.	ΡΑΠΤΗΣ ΓΕΩΡΓΙΟΣ	ΚΡΟΚΥΛΙΟ	Αυτοκίνητο με λεπίδα και αλατιέρα από 150 PS έως 250 PS	170 PS	ΜΕ 123.233 ΙΧ
			Πυροσβεστικό όχημα	279 PS	ΜΕ 143.369 ΙΧ
			Αυτοκίνητο με λεπίδα και αλατιέρα από 150 PS έως 250 PS	202 PS	ΣΕ ΔΙΑΔΙΚΑΣΙΑ ΕΚΔΟΣΗΣ ΑΔΕΙΑΣ ΚΥΚΛΟΦΟΡΙΑΣ & ΠΙΝΑΚΙΔΩΝ
19.	ΑΦΟΙ ΛΕΟΝΤΙΟΥ Ο.Ε.	ΔΕΣΦΙΝΑ	Μηχανικός Εκσκαφέας-Φορτωτής έως 101 PS	101 PS	ΜΕ 135.456 ΙΧ
			Διαμορφωτήρας (GRADER)	180 PS	ΜΕ 104.798 ΙΧ
			Φορτωτής με κουβά 1-2 m ³ έως 101 PS	74 PS	ΜΕ 136.355 ΙΧ
			Μηχανικός Εκσκαφέας από 121 HP και άνω	164 PS	ΜΕ 105.195 ΙΧ
			Μηχανικός Εκσκαφέας από 121 HP και άνω	133 PS	ΜΕ 91.266 ΙΧ

			Φορτηγό ανατρεπόμενο από 17-35 ton	33,00 ton	AMA 6156
20.	ΠΑΝΑΓΙΩΤΑ ΓΕΩΡΓΟΥΣΗ ΚΟΥΤΣΟΜΠΟΥ & ΣΙΑ Ε.Ε.	ΠΟΛΥΔΡΟΣΣΟ	Αυτοκίνητο με λεπίδα και αλατιέρα από 150 PS έως 250 PS	224 PS	ME 142.121 IX
			Άλλα οχήματα εκχιονιστικά (τρακτέρ με μαχαίρι)	215 PS	51117
			Φορτηγό ανατρεπόμενο από 17-35 ton		AME 4445
			Απορριματοφόρο		ΧΚΜ 8967
			Απορριματοφόρο		ΧΚΜ 8968
21.	ΠΑΝΑΓΙΩΤΑ ΓΕΩΡΓΟΥΣΗ	ΠΟΛΥΔΡΟΣΣΟ	Αυτοκίνητο με λεπίδα και αλατιέρα από 150 PS έως 250 PS	224 PS	ME 142.121 IX
			Άλλα οχήματα εκχιονιστικά (τρακτέρ με μαχαίρι)	215 PS	51117
			Φορτηγό ανατρεπόμενο από 17-35 ton		AME 4445
			Απορριματοφόρο		ΧΚΜ 8967
			Απορριματοφόρο		ΧΚΜ 8968
22.	ΚΟΤΣΙΑΣ ΠΑΝΑΓΙΩΤΗΣ	ΜΑΡΙΟΛΑΤΑ	Αυτοκίνητο με λεπίδα και αλατιέρα από 150 PS έως 250 PS	224 PS	ME 142.121 IX
			Άλλα οχήματα εκχιονιστικά (τρακτέρ με μαχαίρι)	215 PS	51117
			Φορτηγό ανατρεπόμενο από 17-35 ton		AME 4445
			Απορριματοφόρο		ΧΚΜ 8967
			Απορριματοφόρο		ΧΚΜ 8968
23.	ΚΑΙΡΙΔΗΣ ΧΡΙΣΤΟΦΟΡΟΣ ΤΕΧΝΙΚΗ & ΕΜΠΟΡΙΚΗ Α.Ε.	ΘΕΣΣΑΛΟΝΙΚΗ	Αυτοκίνητο με λεπίδα και αλατιέρα από 250 PS έως 350 PS	300 PS	ME 117.064 IX
			Αυτοκίνητο με λεπίδα και αλατιέρα πάνω από 350 PS	430 PS	ME 117.082 IX
			Αυτοκίνητο με λεπίδα και αλατιέρα από 250 PS έως 350 PS	310 PS	ME 130.758 IX
24.	ΦΑΓΚΡΕΖΟΥ- ΚΟΡΜΠΟΥ	ΑΜΦΙΣΣΑ	Μηχανικός Εκσκαφέας-Φορτωτής έως 101 PS	17 PS	ME 82.408 IX

	ΠΑΝΑΓΙΩΤΑ ΜΟΝΟΠΡΟΣΩΠΗ Ε.Π.Ε.				
			Φορτωτής τύπου BOBCAT	14 PS	ME 51.617 IX
			Μηχανικός Εκσκαφέας-Φορτωτής έως 101 PS	87 PS	ME 100.973 IX
			Φορτηγό ανατρεπόμενο από 6-10 ton	9,4 ton	AME 1708
			Φορτηγό ανατρεπόμενο από 17-35 ton	18,00 ton	EKE 2150
			Επικαθήμενο		EKE 2360
			Πατφόρμα μεταφοράς		P 50887
25.	ΑΦΟΙ ΜΠΑΡΤΣΩΤΑ ΑΤΕΒΕ	ΙΤΕΑ	Αυτοκίνητο με λεπίδα και αλατιέρα από 150 PS έως 250 PS	190 PS	ME 140.379 IX
			Αυτοκίνητο με λεπίδα και αλατιέρα πάνω από 350 PS	435 PS	ME 73.915 IX
			Μηχανικός Εκσκαφέας από 121 HP και άνω	150 PS	ME 64.053 IX
			Διαμορφωτήρας (GRADER)	125 PS	ME 28.486 IX
			Φορτωτής με κουβά 2-4 m ³ από 101 PS έως 180 PS	170 PS	ME 29.893 IX
26	ΑΦΟΙ ΠΑΠΑΛΕΞΗ Ο.Ε.	ΑΜΦΙΣΣΑ	Μηχανικός Εκσκαφέας έως 101 PS	85 PS	ME 51.675 IX
			Μηχανικός Εκσκαφέας-Φορτωτής έως 101 PS	85 PS	ME 51.625 IX
			Εκσκαφέας ερπυστριοφόρος	223 PS	ME 86.341 IX
			Μηχανικός Εκσκαφέας από 121 HP και άνω	122 PS	ME 34.386 IX
			Φορτηγό ανατρεπόμενο από 17-35 ton	25,50 ton	AME 3787
			Επικαθήμενο		EKA 7516
			Πλατφόρμα μεταφοράς		P 20134
			Πλατφόρμα μεταφοράς		P 41480
27.	ΡΕΒΒΑΣ ΔΗΜΗΤΡΙΟΣ	ΑΜΦΙΣΣΑ	Υδροφόρα		EKA 9455
			Φορτηγό ανατρεπόμενο από 17-35 ton	33,00 ton	EKE 2357

			Υδροφόρα		EKE 2329
			Υδροφόρα		ΙΑΕ 8825
28.	ΣΟΥΛΙΑΣ ΗΛΙΑΣ	ΓΡΑΒΙΑ	Μηχανικός Εξσκαφέας ερπυστριοφόρος	170 PS	ΜΕ 34.437 ΙΧ
			Μηχανικός Εξσκαφέας ερπυστριοφόρος	245 PS	ΜΕ 73.922 ΙΧ
			Μηχανικός Εξσκαφέας-Φορτωτής έως 101 PS	86 PS	ΜΕ 117.530ΙΧ
			Φορτωτής με κουβά 2-4 m ³ από 101 PS έως 180 PS	170 PS	ΜΕ 40.695 ΙΧ
29.	ΚΑΤΣΑΝΟΣ ΧΡΗΣΤΟΣ	ΛΑΜΙΑ	Αυτοκίνητο με λεπίδα και αλατιέρα από 150 PS έως 250 PS	224 PS	ΜΕ 115.181 ΙΧ
			Αυτοκίνητο με λεπίδα και αλατιέρα από 150 PS έως 250 PS	155 PS	ΜΕ 120.039 ΙΧ
			Διαμορφωτήρας (GRADER)	170 PS	ΜΕ 61.100 ΙΧ
			Διαμορφωτήρας (GRADER)	152 PS	ΜΕ 32.856 ΙΧ
			Διαμορφωτήρας (GRADER)	91 PS	ΜΕ 62.941 ΙΧ
			Αυτοκίνητο με λεπίδα		ZXP 9819
			Αυτοκίνητο με λεπίδα		KZB 6676
			Μηχανικός Εξσκαφέας-Φορτωτής έως 101 PS	26,00 ton	MIX 6852
30.	ΠΑΠΑΓΕΩΡΓΙΟΥ Θ. ΚΩΝΣΤΑΝΤΙΝΟΣ	ΣΕΡΓΟΥΛΑ	Φορτωτής με κουβά 2-4 m ³ από 101 PS έως 180 PS	105 PS	ΜΕ 27.226 ΙΧ
			Μηχανικός Εξσκαφέας-Φορτωτής έως 101 PS	85 PS	ΜΕ 29.083 ΙΧ
			Φορηγό ανατρεπόμενο από 17-35 ton	33,00 ton	AMA 6224
			Φορηγό ανατρεπόμενο από 10-15 ton	15 ton	AMA 9529
31.	ΠΑΥΛΟΣΤΑΘΗΣ ΑΝΤΩΝΙΟΣ	ΙΤΕΑ	Γερανοφόρο όχημα	435 PS	ΜΕ 117.504 ΙΧ
			Φορηγό γερανοφόρο		ΕΚΑ 1102

ΜΗΤΡΩΟ ΙΔΙΟΚΤΗΤΩΝ ΜΗΧΑΝΗΜΑΤΩΝ – ΟΧΗΜΑΤΩΝ

ΜΗΤΡΩΟ ΜΗΧΑΝΗΜΑΤΩΝ ΚΑΙ ΧΕΙΡΙΣΤΩΝ ΠΙΕ ΕΥΒΟΙΑΣ

ΑΡΙΘΜΟΣ ΚΥΚΛΟΦΟΡΙΑΣ	ΕΙΔΟΣ ΜΗΧΑΝΗΜΑΤΟΣ
----------------------------	--------------------------

Περιφέρεια Στερεάς Ελλάδας

ΜΕ 121124	ΦΟΡΤΩΤΗΣ ΕΛΑΣΤΙΧΟΦΟΡΟΣ 966
ΜΕ 123055	ΦΟΡΤΩΤΗΣ ΕΛΑΣΤΙΧΟΦΟΡΟΣ 950
ΜΕ 111638	GRADER
ΜΕ 121117	GRADER
ΜΕ 123063	ΠΡΟΩΘΗΤΗΣ D-8
ΜΕ 92348	RENAULT ΑΛΑΤΟΔ/ΜΕΑΣ
ΚΗΗ 6117	UNIMOG
ΚΗΗ 6869	ΗΜΙΦΟΡΤΗΓΟ ΚΛΕΙΣΤΟ ΚΙΝΗΤΟ ΚΕΝΤΡΟ ΕΠΙΧΕΙΡΗΣΕΩΝ

ΜΗΤΡΩΟ ΧΕΙΡΙΣΤΩΝ ΜΗΧΑΝΗΜΑΤΩΝ Π.Ε. ΕΥΒΟΙΑΣ

ΟΝΟΜΑΤΕΠΩΝΥΜΟ	ΤΗΛΕΦΩΝΟ ΕΠΙΚΟΙΝΩΝΙΑΣ
ΑΡΒΑΝΙΤΗΣ ΓΕΩΡΓΙΟΣ	6973374295
ΝΤΟΥΡΜΑΣ ΑΠΟΣΤΟΛΟΣ	6947277864
ΠΑΛΙΟΥΡΑΣ ΚΩΝ.	6972757798
ΡΑΠΤΗΣ ΓΕΩΡΓΙΟΣ	6979584179

ΜΗΤΡΩΟ ΜΗΧΑΝΗΜΑΤΩΝ ΕΡΓΟΥ Π.Ε. ΦΘΙΩΤΙΔΑΣ

ΑΡΙΘΜΟΣ ΚΥΚΛΟΦΟΡΙΑΣ	ΕΙΔΟΣ ΜΗΧΑΝΗΜΑΤΟΣ	ΧΩΡΟΣ ΣΤΑΘΜΕΥΣΗΣ
ΜΕ 104058	ΠΡΟΩΘΗΤΗΡΑΣ τύπου D7	ΕΡΓΟΤΑΞΙΟ – ΚΟΜΒΟΣ ΛΑΜΙΑΣ
ΜΕ 5576	ΠΡΟΩΘΗΤΗΡΑΣ τύπου D7	ΕΡΓΟΤΑΞΙΟ – ΚΟΜΒΟΣ ΛΑΜΙΑΣ
ΜΕ 91712	ΦΟΡΤΩΤΗΣ ΛΑΣΤΙΧΟΦΟΡΟΣ	ΕΡΓΟΤΑΞΙΟ – ΚΟΜΒΟΣ ΛΑΜΙΑΣ
ΜΕ 5592	ΦΟΡΤΩΤΗΣ ΛΑΣΤΙΧΟΦΟΡΟΣ	ΕΡΓΟΤΑΞΙΟ – ΚΟΜΒΟΣ ΛΑΜΙΑΣ
ΜΕ 5572	ΦΟΡΤΩΤΗΣ ΕΡΠΥΣΤΡΙΟΦΟΡΟΣ	ΕΡΓΟΤΑΞΙΟ – ΚΟΜΒΟΣ ΛΑΜΙΑΣ
ΜΕ 5588	ΦΟΡΤΩΤΗΣ – ΕΚΣΚΑΦΕΑΣ	ΕΡΓΟΤΑΞΙΟ – ΚΟΜΒΟΣ ΛΑΜΙΑΣ

ΜΕ 5573	ΦΟΡΤΩΤΗΣ - ΕΚΣΚΑΦΕΑΣ	ΕΡΓΟΤΑΞΙΟ – ΚΟΜΒΟΣ ΛΑΜΙΑΣ
ΜΕ 109801	ΔΙΑΜΟΡΦΩΤΗΡΑΣ	ΕΡΓΟΤΑΞΙΟ – ΚΟΜΒΟΣ ΛΑΜΙΑΣ

ΜΗΤΡΩΟ ΟΧΗΜΑΤΩΝ ΔΙΟΙΚΗΤΙΚΗΣ ΜΕΡΙΜΝΑΣ ΚΑΙ ΥΠΟΣΤΗΡΙΞΗΣ Π.Ε. ΦΘΙΩΤΙΔΑΣ

ΑΡΙΘΜΟΣ ΚΥΚΛΟΦΟΡΙΑΣ	ΕΙΔΟΣ ΟΧΗΜΑΤΟΣ	ΘΕΣΕΙΣ ΕΠΙΒΑΤΩΝ	ΧΩΡΟΣ ΣΤΑΘΜΕΥΣΗΣ
ΙΤΝ-4740 /41/42/52	ΕΠΙΒΑΤΙΚΟ ΤΕΤΡΑΚΙΝΗΤΟ	5	ΕΡΓΟΤΑΞΙΟ – ΚΟΜΒΟΣ ΛΑΜΙΑΣ
ΚΗΗ - 2773	ΕΠΙΒΑΤΙΚΟ ΤΕΤΡΑΚΙΝΗΤΟ	5	ΕΡΓΟΤΑΞΙΟ – ΚΟΜΒΟΣ ΛΑΜΙΑΣ
ΙΤΝ - 4745/57	ΕΠΙΒΑΤΙΚΟΤΕΤΡΑΚΙΝΗΤΟ	5	ΧΩΡΟΣ ΣΤΑΘΜΕΥΣΗΣ Δ.Τ.Ε.
ΚΗΗ - 2712	ΗΜΙΦΟΡΤΗΓΟ ΤΕΤΡΑΚΙΝΗΤΟ	4	ΕΡΓΟΤΑΞΙΟ – ΚΟΜΒΟΣ ΛΑΜΙΑΣ
ΚΗΗ - 2713	ΗΜΙΦΟΡΤΗΓΟ ΤΕΤΡΑΚΙΝΗΤΟ	4	ΕΡΓΟΤΑΞΙΟ – ΚΟΜΒΟΣ ΛΑΜΙΑΣ
ΚΗΗ - 2717	ΕΠΙΒΑΤΙΚΟ ΤΕΤΡΑΚΙΝΗΤΟ	5	ΕΡΓΟΤΑΞΙΟ – ΚΟΜΒΟΣ ΛΑΜΙΑΣ
ΚΗΗ - 2774	ΕΠΙΒΑΤΙΚΟ	5	ΧΩΡΟΣ ΣΤΑΘΜΕΥΣΗΣ ΔΙΟΙΚΗΤΗΡΙΟΥ

ΜΗΤΡΩΟ ΜΗΧΑΝΗΜΑΤΩΝ ΚΑΙ ΧΕΙΡΙΣΤΩΝ ΠΕ ΕΥΡΥΤΑΝΙΑΣ

Α/Α	Είδος αυτοκινήτου	Μάρκα Τύπος	Αριθμός αυτοκινήτου
1	Ημιφορτηγό	MAZDA	ΚΗΥ 3753
2	Επιβατηγό	OPEL	ΚΗΥ 9365
3	Επιβατηγό (jeep)	SUZUKI	ΚΗΥ 9377
4	Ημιφορτηγό	MITSUBISHI	ΚΗΥ 9375
5	Επιβατικό	SUBARU	ΚΗΙ 4373
6	Ημιφορτηγό	MERCENTES	ΚΗΥ 9389
7	Ημιφορτηγό	MAZDA	ΚΗΙ 4374
8	Φορτηγό ανατρεπ.	MAGIRUS	ΚΗΥ 9371
9	Φορτηγό ανατρεπ.	STEYER	ΚΗΥ 9373
10	Φορτηγό ανατρεπ.	STEYER	ΚΗΥ 9376
11	Φορτηγό ανατρεπ.	STEYER	ΚΗΥ 9390
12	Φορτηγό ανατρεπ.	MERCENTES	ΚΗΥ 9400
13	Φορτηγό ανατρεπ.	IVECO	ΚΗΙ 4352
14	Ρυμουλκό	SCANIA	ΚΗΥ 9370
15	Φορτηγό ανατρεπ	RENAULT	ΚΗΙ 4379

16	Ημιφορτηγό	IVECO	KHI 4380
Α/Α	Είδος Μηχ/τος	Εργοστάσιο κατασκευής Μηχ/τος	Αριθμός Κυκλοφορίας Μηχ/τος
1	Πρωθητήρας	OCTOBAR	K.Y. 7412
2	Πρωθητήρας	CATERPILLAR	K.Y. 3157
3	Πρωθητήρας	LIBHER	K.Y. 3158
4	Πρωθητήρας	KOMATSU	K.Y. 456
5	Πρωθητήρας	KOMATSU	K.Y. 457
6	Ισοπεδωτής	HBM	K.Y. 3151
7	Ισοπεδωτής	HBM	K.Y. 3156
8	Ισοπεδωτής	HBM	K.Y. 459
9	Ισοπεδωτής	HBM	K.Y. 460
10	Φορτωτής	INTERNAT	K.Y. 7411
11	Φορτωτής	KOMATSU	K.Y. 3154
12	Φορτωτής	HYUNDAI HL	I.X. 93851
13	Φορτωτής-Εκσκαφ	JCB	K.Y. 3152
14	Εκχιονιστικό	STAYER	K.Y. 452
15	Εκχιονιστικό	THOMAS	K.Y. 453
16	Εκχιονιστικό	RENAULT	I.X. 93852
17	Διαγραμμιστικό	NISSAN	K.Y. 3153
18	Διαμορφωτήρας	HBM NOBAS	I.X. 93890
19	Διαμορφωτήρας	HBM NOBAS	K.Y. 123351
20	Διαμορφωτήρας	CHAMPION	I.X. 121635
21	Διαμορφωτήρας	GALLIO	K.Y. 140
22	Εκχιονιστικό	UNIMAG MER.	K.Y. 123350
23	Φορτωτής	FOREDL	I.X. 121636
24	Πολυμηχάνημα	FOREDL	I.X. 121637

ΜΗΤΡΩΟ ΧΕΙΡΙΣΤΩΝ ΜΗΧΑΝΗΜΑΤΩΝ ΠΕ ΕΥΡΥΤΑΝΙΑΣ

ΟΝΟΜΑΤΕΠΩΝΥΜΟ	ΤΗΛΕΦΩΝΟ ΕΠΙΚΟΙΝΩΝΙΑΣ
ΣΟΥΛΙΩΤΗΣ ΚΩΝ/ΝΟΣ	6978331967
ΝΤΟΤΣΙΚΑΣ ΙΩΑΝΝΗΣ	6973990151
ΤΣΕΤΣΟΣ ΗΛΙΑΣ	6972209770
ΚΡΟΥΣΤΑΛΛΗΣ ΘΩΜΑΣ	6972224117
ΣΕΡΕΤΑΚΗΣ ΠΑΝΑΓΙΩΤΗΣ	6979331187
ΛΕΠΕΝΙΩΤΗΣ ΚΩΝ/ΝΟΣ	6979331187
ΚΟΥΤΣΟΘΕΟΔΩΡΟΣ ΒΑΣΙΛΕΙΟΣ	6974310700
ΜΗΤΣΙΟΥ ΓΕΩΡΓΙΟΣ	6979228557
ΓΙΑΝΝΙΩΤΗΣ ΠΑΝΑΓΙΩΤΗΣ	6972854619

ΓΙΑΝΝΙΩΤΗΣ ΕΥΑΓΓΕΛΟΣ	6977281797
ΦΟΥΚΑΣ ΚΩΝ/ΝΟΣ	6984451213

ΜΗΤΡΩΟ ΜΗΧΑΝΗΜΑΤΩΝ Π.Ε. ΒΟΙΩΤΙΑΣ

Α/Α	ΑΡΙΘΜΟΣ ΚΥΚΛΟΦΟΡΙΑΣ	ΕΡΓΟΤΑΣΙΟ ΚΑΤΑΣΚΕΥΗΣ	ΤΥΠΟΣ ΜΗΧΑΝΗΜΑΤΟΣ	ΚΑΤΑΣΤΑΣΗ ΛΕΙΤΟΥΡΓΙΑΣ
1	ΚΥ 3929	SHM5NT – 1	ΙΣΟΠΕΔΩΤΗΣ ΓΑΙΩΝ	ΑΡΙΣΤΗ
2	ΚΥ 3928	JCB	ΕΚΣΚΑΦΕΑΣ ΦΟΡΤΩΤΗΣ	ΚΑΛΗ
3	ΚΥ 3926	COMATSU	ΠΡΟΩΘΗΤΗΡΑΣ	ΚΑΛΗ
4	ΚΥ 3922	CATERPILAR	ΙΣΟΠΕΔΩΤΗΣ ΓΑΙΩΝ	ΚΑΛΗ
5	ΚΥ 3921	LIEBHERR	ΠΡΟΩΘΗΤΗΡΑΣ	ΠΑΡΑΧΩΡΗΣΗ (ΛΑΜΙΑ)
6	ΚΥ 96349	MERSEDES	ΑΛΑΤΙΕΡΑ	ΚΑΛΗ
7	ΚΥ 96309	HYUNDAI	ΦΟΡΤΩΤΗΣ	ΑΡΙΣΤΗ
8	ΚΥ 3930 -	NISSAN	ΔΙΑΓΡΑΜΜΙΣΤΙΚΟ	ΑΡΙΣΤΗ
9	ΚΥ 96310	VOLVO	ΙΣΟΠΕΔΩΤΗΣ ΓΑΙΩΝ	ΑΡΙΣΤΗ

ΠΑΡΑΡΤΗΜΑ Ε: ΜΈΤΡΑ ΑΥΤΟΠΡΟΣΤΑΣΊΑΣ ΠΡΟΕΤΟΙΜΑΣΤΕΙΤΕ

Μέσα στο σπίτι

- Στερεώστε γερά στους τοίχους τα ράφια και τις βιβλιοθήκες. Απομακρύνετε από τις πόρτες τα ψηλά έπιπλα που μπορούν να ανατραπούν και να εμποδίσουν την έξοδο.
 - Βιδώστε καλά στους τοίχους το θερμοσίφωνα και τις δεξαμενές καυσίμων και νερού.
 - Τοποθετείστε τα βαριά αντικείμενα στα χαμηλότερα ράφια.
 - Απομακρύνετε τα βαριά αντικείμενα πάνω από κρεβάτια και καναπέδες.
 - Στερεώστε καλά τα φωτιστικά σώματα και τους ανεμιστήρες οροφής.
 - Προσδιορίστε καλά προφυλαγμένους χώρους σε κάθε δωμάτιο του σπιτιού:
 - κάτω από ανθεκτικά γραφεία ή τραπέζια.
 - μακριά από γυάλινες επιφάνειες και βιβλιοθήκες.
 - μακριά από εξωτερικούς τοίχους.
 - Ελέγξτε τη σωστή λειτουργία του δικτύου παροχής ηλεκτρικού ρεύματος και φυσικού αερίου.
 - Ενημερώστε τα μέλη της οικογένειας για το πώς κλείνουν οι γενικοί διακόπτες ηλεκτρικού, νερού και φυσικού αερίου και για τα τηλέφωνα έκτακτης ανάγκης (112, 199, 166, 100 κλπ.)
 - Προμηθευτείτε φορητό ραδιόφωνο με μπαταρίες, φακό και βαλιτσάκι πρώτων βοηθειών.
- Έξω από το σπίτι
- Επιλέξτε ένα ασφαλή χώρο συνάντησης μετά το σεισμό ο οποίος να βρίσκεται:
 - μακριά από κτίρια και δέντρα
 - μακριά από τηλεφωνικά και ηλεκτρικά καλώδια.

ΟΤΑΝ ΓΙΝΕΤΑΙ ΣΕΙΣΜΟΣ

Αν είστε μέσα στο σπίτι

- Διατηρείστε την ψυχραιμία σας.
- Καλυφθείτε κάτω από κάποιο ανθεκτικό έπιπλο (τραπέζι, γραφείο, θρανίο), γονατίστε και κρατήστε με τα χέρια σας το πόδι του.
- Αν δεν υπάρχει ανθεκτικό έπιπλο, γονατίστε στο μέσον του δωματίου, μειώνοντας όσο γίνεται το ύψος σας και προστατέψτε με τα χέρια το κεφάλι και τον αυχένα σας. Απομακρυνθείτε από μεγάλες γυάλινες επιφάνειες (παράθυρα, γυάλινα χωρίσματα) ή έπιπλα και αντικείμενα που μπορεί να σας τραυματίσουν.
- Μην προσπαθήσετε να απομακρυνθείτε από το σπίτι.
- Μην βγείτε στο μπαλκόνι.

Αν είστε σε ψηλό κτίριο

- Απομακρυνθείτε από τζάμια και εξωτερικούς τοίχους.

Αν είστε σε χώρο ψυχαγωγίας, εμπορικό κέντρο ή μεγάλο κατάστημα

- Διατηρείστε την ψυχραιμία σας.
- Μείνετε στο χώρο μέχρι να τελειώσει η δόνηση.
- Μην παρασυρθείτε από το πανικόβλητο πλήθος που κινείται άτακτα προς τις εξόδους γιατί κινδυνεύετε να ποδοπατηθείτε.

Αν βρίσκεστε σε ανοιχτό χώρο

- Απομακρυνθείτε από χώρους που βρίσκονται κάτω από κτίρια, τηλεφωνικά ή ηλεκτρικά καλώδια.
- Αν έχετε μαζί σας τσάντα ή χαρτοφύλακα, καλύψτε το κεφάλι σας με αυτά.

Αν βρίσκεστε μέσα στο αυτοκίνητο

- Καταφύγετε σε ανοιχτό χώρο και σταματήστε με προσοχή το αυτοκίνητο ώστε να μην εμποδίζει την κυκλοφορία.
- Αποφύγετε να περάσετε από σήραγγες, γέφυρες ή υπέργειες διαβάσεις.

ΤΙ ΝΑ ΚΑΝΕΤΕ ΜΕΤΑ ΤΟ ΣΕΙΣΜΟ

Αν είστε μέσα στο σπίτι

- Προετοιμαστείτε για τυχόν μετασεισμούς.
- Ελέγξτε προσεκτικά τον εαυτό σας και τους γύρω σας για πιθανούς τραυματισμούς.
- Αν υπάρχουν βαριά τραυματισμένοι μην τους μετακινείτε.

43 ΠΡΟΣΑΡΤΗΜΑ Ε Περιφέρεια Στερεάς Ελλάδας

- Εκκενώστε το κτίριο από το κλιμακοστάσιο (μην χρησιμοποιείτε τον ανελκυστήρα), αφού πρώτα κλείσετε τους διακόπτες του ηλεκτρικού ρεύματος, του φυσικού αερίου και του νερού.
- Καταφύγετε σε ανοιχτό και ασφαλή χώρο.
- Ακολουθείστε τις οδηγίες των Αρχών και μην δίνετε σημασία σε φημολογίες.
- Μην χρησιμοποιείτε άσκοπα το αυτοκίνητό σας ώστε να μην γίνετε εμπόδιο στο έργο των συνεργείων διάσωσης.
- Χρησιμοποιείτε το σταθερό ή κινητό τηλέφωνό σας σε εξαιρετικές περιπτώσεις, γιατί προκαλείται υπερφόρτωση των τηλεφωνικών δικτύων.
- Αποφύγετε να μπείτε στο σπίτι σας αν βλέπετε βλάβες, κομμένα καλώδια, διαρροή υγραερίου ή φυσικού αερίου.

ΠΩΣ ΝΑ ΑΝΤΙΔΡΑΣΤΕ ΣΕ ΕΠΕΡΧΟΜΕΝΟ ΚΥΜΑ ΒΑΡΥΤΗΤΑΣ (ΤΣΟΥΝΑΜΙ)

Αν βρίσκεστε σε περιοχή παραθαλάσσια με χαμηλό υψόμετρο

- Παρότι δεν προκαλούν τσουνάμι όλοι οι σεισμοί μείνετε σε εγρήγορση.
- Παρατηρείστε αν υπάρχει σημαντική αύξηση ή πτώση της στάθμης του ύδατος, γεγονός που αποτελεί φυσική προειδοποίηση.
- Απομακρυνθείτε από τη θάλασσα και κατευθυνθείτε σε περιοχές της ενδοχώρας με

μεγαλύτερο υψόμετρο. Ένα τσουνάμι μικρού μεγέθους σε ένα σημείο της ακτής μπορεί να μεταβληθεί σε μεγάλο τσουνάμι, σε απόσταση χιλιομέτρων.

- Μείνετε μακριά από την ακτή. Το τσουνάμι δεν αποτελείται μόνο από ένα μόνο κύμα αλλά από μια σειρά από κύματα οπότε επιστρέψτε μόνο αφού ενημερωθείτε από τις αρμόδιες Αρχές ότι δεν υπάρχει κίνδυνος.
- Μην πλησιάζετε τις ακτές για να παρακολουθήσετε ένα επερχόμενο τσουνάμι. Όταν το δείτε ίσως είναι αργά για να το αποφύγετε.

ΠΑΡΑΡΤΗΜΑ ΣΤ

ΧΩΡΟΙ ΣΥΓΚΕΝΤΡΩΣΗΣ ΚΟΙΝΟΥ- ΟΡΓΑΝΩΜΕΝΗ ΑΠΟΜΑΚΡΥΝΣΗ

ΠΕΡΙΦΕΡΕΙΑ ΣΤΕΡΕΑΣ ΕΛΛΑΔΑΣ

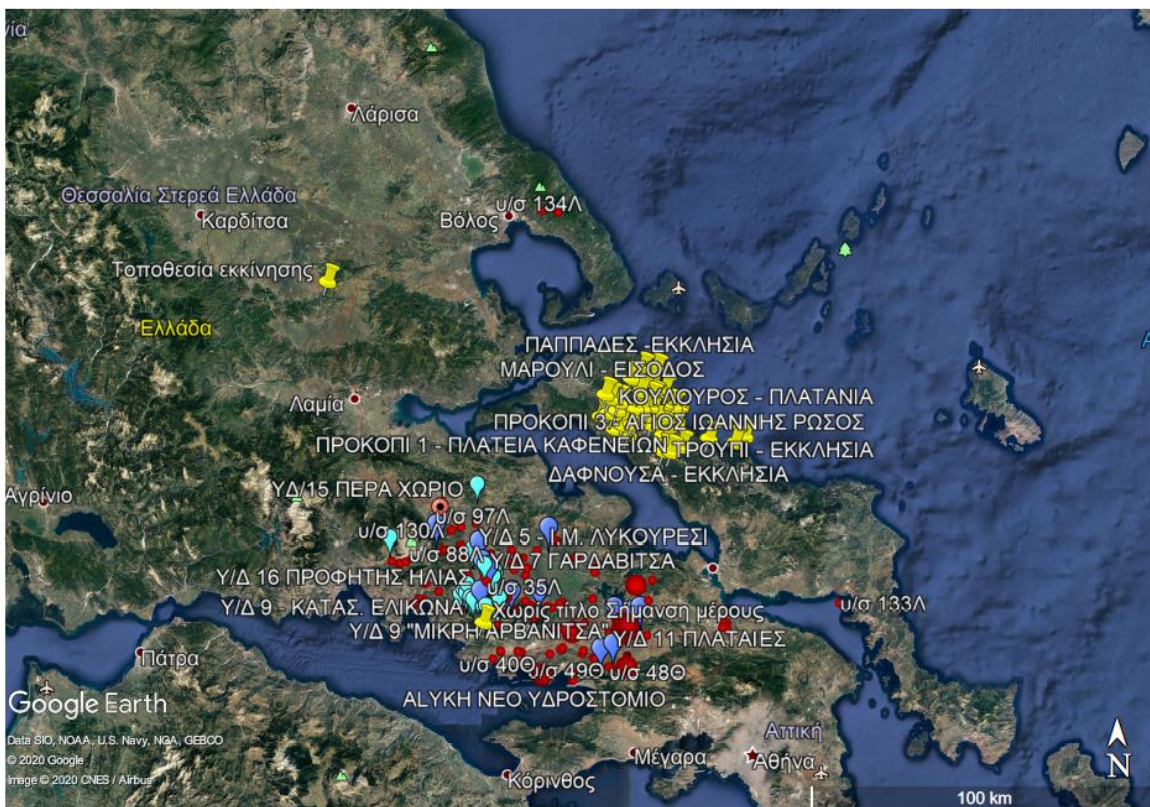

ΝΟΜΟΣ ΒΟΙΩΤΙΑΣ

ΔΗΜΟΤΙΚΗ ΕΝΟΤΗΤΑ	ΔΗΜΟΤΙΚΗ – ΤΟΠΙΚΗ ΚΟΙΝΟΤΗΤΑ	ΧΩΡΟΙ ΚΑΤΑΥΛΙΣΜΟΥ	ΧΩΡΟΙ ΚΑΤΑΦΥΓΗΣ
ΛΙΒΑΔΕΙΑΣ	Τ.Κ. ΛΕΒΑΔΕΩΝ	1. ΔΗΜΟΤΙΚΟ ΣΤΑΔΙΟ	1. ΠΛΑΤΕΙΑ ΕΘΝΙΚΗΣ ΑΝΤΙΣΤΑΣΗΣ
		2. ΧΩΡΟΣ Χ.Α.Ν ΑΘΗΝΩΝ (ΔΕΛΦΩΝ & ΛΙΑΚΟΥΡΑΣ)	2. ΠΑΡΚΟ ΕΡΚΥΝΑΣ(ΠΙΣΩ ΑΠΟ ΠΑΛΙΟ ΚΤΕΛ)



	3. ΓΗΠΕΔΟ ΖΑΓΑΡΑ	3. ΠΑΡΚΟ ΚΡΥΑΣ(ΠΙΣΩ ΑΠΟ ΝΕΡΟΤΡΙΒΗ)
	4. ΧΩΡΟΣ ΚΛΕΙΣΤΟΥ ΓΥΜΝΑΣΤΗΡΙΟΥ (ΟΔΟΣ ΑΡΙΣΤΟΦΑΝΟΥΣ)	4. ΠΛΑΤΕΙΑ ΑΘΑΝΑΣΙΟΥ ΔΙΑΚΟΥ(ΜΗΤΡΟΠΟΛΗ)
	5. ΧΩΡΟΣ ΕΜΠΟΡΟΠΑΝΗΓΥΡΗΣ	5. ΓΗΠΕΔΟ ΜΠΑΣΚΕΤ ΟΔΟΥ ΜΕΝΤΖΙΛΗ
	6. ΧΩΡΟΣ ΠΡΟΒΛΕΠΟΜΕΝΟΣ ΚΛΕΙΣΤΟΥ ΓΥΜΝΑΣΤΗΡΙΟΥ	6. ΠΑΙΔΙΚΗ ΧΑΡΑ ΚΑΛΑΜΚΑΝΟΥΣ- ΟΔΟΣ ΑΓΙΑΣ ΑΝΝΗΣ
	7. ΑΘΛΗΤ. ΕΓΚΑΤΑΣΤΑΣΕΙΣ ΣΤΟ ΚΑΣΤΡΟ (ΖΑΓΑΡΑΣ)	7. ΑΘΛΗΤ. ΕΓΚΑΤΑΣΤ. ΣΤΟ ΚΑΣΤΡΟ(ΖΑΓΑΡΑΣ) ΟΔΟΣ Τ. ΛΑΠΠΑ
	8. ΑΘΛΗΤ. ΕΓΚΑΤΑΣΤΑΣΕΙΣ ΤΟΥΡΚΟΠΟΥΛΑΣ (ΤΣΟΥΚΑΛΑΔΕΣ)	8. ΠΡΟΑΥΛΙΟ ΕΚΚΛΗΣΙΑΣ ΑΓ. ΝΙΚΟΛΑΟΥ (ΖΑΓΑΡΑΣ)
	9. ΓΗΠΕΔΟ ΑΝΑΛΗΨΗΣ	9. ΟΔΟΣ ΚΑΝΑΡΗ(ΠΑΙΔΙΚΗ ΧΑΡΑ) ΖΑΓΑΡΑΣ
	10. ΓΗΠΕΔΟ ΛΑΦΥΣΤΙΟΥ	10. ΠΡΟΑΥΛΙΟ ΕΚΚΛΗΣΙΑΣ ΑΓ. ΓΕΩΡΓΙΟΥ
	11. ΓΗΠΕΔΟ ΣΥΝΟΙΚΙΣΜΟΥ	11. ΠΛΑΤΕΙΑ ΚΑΖΑΖΗ(ΠΑΙΔΙΚΗ ΧΑΡΑ)
		12. ΠΡΟΑΥΛΙΟ ΕΚΚΛΗΣΙΑΣΑΓΙΑΣ ΠΑΡΑΣΚΕΥΗΣ
		13. ΟΔΟΣ ΔΡΑΓΑΤΣΑΝΙΟΥ (ΠΑΙΔΙΚΗ ΧΑΡΑ) ΑΓ. ΠΑΡΑΣΚΕΥΗΣ
		14. ΠΑΡΚΟ ΟΔΟΥ ΚΥΠΡΟΥ ΚΑΙ ΑΝΑΛΗΨΕΩΣ
		15. ΠΛΑΤΕΙΑ ΑΓΙΟΥ ΦΑΝΟΥΡΙΟΥ
		16. ΠΡΟΑΥΛΙΟΣ ΧΩΡΟΣ ΚΛΕΙΣΤΟΥ ΓΥΜΝΑΣΤ. (ΟΔΟΣ ΑΡΙΣΤΟΦΑΝΟΥΣ)
		17. ΠΑΡΚΟ ΠΟΤΑΜΟΥ ΕΡΚΥΝΑΣ ΑΠΟ ΑΙΣΧΥΛΟΥ ΕΩΣ ΡΟΥΜΕΛΗΣ
		18. ΠΛΑΤΕΙΑ ΛΑΜΠΡΟΥ ΚΑΤΣΩΝΗ
		19. ΠΡΟΑΥΛΙΟΣ ΧΩΡΟΣ ΝΑΟΥ ΕΥΑΓΓΕΛΙΣΤΡΙΑΣ
		20. ΠΑΙΔΙΚΗ ΧΑΡΑ ΕΥΑΓΓΕΛΙΣΤΡΙΑΣ (ΘΕΜΙΣΤΟΚΛΕΟΥΣ ΚΑΙ ΙΠΠΟΚΡΗΝΗΣ)
		21. ΠΛΑΤΕΙΑ ΣΥΝΟΙΚΙΣΜΟΥ (ΟΔΟΣ ΑΘΗΝΩΝ)

			22. ΠΕΖΟΔΡΟΜΟΣ ΟΔΟΥ 28 ^{ης} ΟΚΤΩΒΡΙΟΥ- ΣΥΝΟΙΚΙΣΜΟΣ
			23. ΠΑΙΔΙΚΗ ΧΑΡΑ ΣΥΝΟΙΚΙΣΜΟΥ (ΚΩΝ/ΠΟΛΕΩΣ ΚΑΙ ΣΜΥΡΝΗΣ)
	ΡΩΜΑΙΙΚΟ-ΠΡΟΣΗΛΙΟ	ΠΑΛΙΟ ΓΗΠΕΔΟ ΡΩΜΑΙΙΚΟΥ	
	ΧΑΙΡΩΝΙΑ-ΘΟΥΡΙΟ- ΑΚΟΝΤΙΟ-ΑΓ. ΒΛΑΣΙΟΣ	1. ΠΡΩΗΝ ΧΩΡΟΣ ΓΥΜΝΑΣΙΟΥ	
		2. ΓΗΠΕΔΟ ΧΑΙΡΩΝΙΑΣ	
	ΔΑΥΛΕΙΑ-ΜΑΥΡΟΝΕΡΙ	ΓΗΠΕΔΟ ΔΑΥΛΕΙΑΣ	
	ΠΑΡΟΡΙ-ΒΑΣΙΛΙΚΑ	ΑΘΛΗΤ.ΕΓΚΑΤΑΣΤ. ΠΑΡΟΡΙΟΥ	
	ΑΝΘΟΧΩΡΙ- ΠΡΟΦΗΤΗΣ ΗΛΙΑΣ	ΑΘΛΗΤ. ΕΓΚΑΤΑΣΤ.ΑΝΘΟΧΩΡΙΟΥ	
	ΚΥΡΙΑΚΙ	ΓΗΠΕΔΟ ΚΥΡΙΑΚΙΟΥ	
	ΑΓΙΑ ANNA	ΓΗΠΕΔΟ ΑΓΙΑΣ ANNAΣ	
	ΑΓΙΑ ΤΡΙΑΔΑ	ΓΗΠΕΔΟ ΑΓΙΑΣ ΤΡΙΑΔΑΣ	
	ΑΓΙΟΣ ΓΕΩΡΓΙΟΣ	1. ΓΗΠΕΔΟ ΑΓΙΟΥ ΓΕΩΡΓΙΟΥ	
		2. ΑΘΛΗΤΙΚΕΣ ΕΓΚΑΤΑΣΤΑΣΕΙΣ- ΠΑΙΔΙΚΗ ΧΑΡΑ	
	ΑΓΙΑ ΠΑΡΑΣΚΕΥΗ	ΠΡΩΗΝ ΧΩΡΟΣ ΔΗΜΟΤ. ΣΧΟΛΕΙΟΥ	
	ΚΟΡΩΝΕΙΑ	ΓΗΠΕΔΟ ΚΟΡΩΝΕΙΑΣ	
	ΑΛΑΛΚΟΜΕΝΑΙ	ΠΑΛΙΟ ΔΗΜ. ΣΧΟΛΕΙΟ	
	ΑΓΙΟΣ ΑΘΑΝΑΣΙΟΣ	ΠΑΛΙΟ ΔΗΜ. ΣΧΟΛΕΙΟ	
ΟΡΧΟΜΕΝΟΥ	Τ.Δ. ΟΡΧΟΜΕΝΟΥ		ΔΗΜΟΤΙΚΟ ΣΤΑΔΙΟ ΟΡΧΟΜΕΝΟΥ – ΧΩΡΟΣ ΠΡΑΣΙΝΟΥ ΣΤΗΝ ΟΔΟ ΚΗΦΙΣΟΥ (ΑΝΩΘΕΝ ΠΑΛΑΙΑΣ ΚΟΙΤΗΣ ΤΟΥ ΒΟΙΩΤΙΚΟΥ ΚΗΦΙΣΟΥ)
	Τ.Δ. ΑΓ. ΔΗΜΗΤΡΙΟΥ		ΓΗΠΕΔΟ ΠΟΔΟΣΦΑΙΡΟΥ ΑΓ. ΔΗΜΗΤΡΙΟΥ
	Τ.Δ. ΔΙΟΝΥΣΟΥ		ΓΗΠΕΔΟ ΠΟΔΟΣΦΑΙΡΟΥ ΔΙΟΝΥΣΟΥ
	Τ.Δ. ΜΑΥΡΟΓΕΙΑΣ		ΓΗΠΕΔΟ 5Χ5 ΜΑΥΡΟΓΕΙΑΣ ΑΥΛΕΙΟΣ ΧΩΡΟΣ ΤΟΥ ΙΕΡΟΥ ΝΑΟΥ ΓΕΝΝΗΣΕΩΣ ΤΗΣ ΘΕΟΤΟΚΟΥ
	Τ.Δ. ΑΓ. ΣΠΥΡΙΔΩΝΑ		ΓΗΠΕΔΟ ΠΟΔΟΣΦΑΙΡΟΥ ΑΓ. ΣΠΥΡΙΔΩΝΑ

	Τ.Δ. ΑΓ. ΑΝΔΡΕΑ		ΓΗΠΕΔΟ ΠΟΔΟΣΦΑΙΡΟΥ ΑΓ. ΣΠΥΡΙΔΩΝΑ
	Τ.Δ. ΚΑΡΥΑΣ		ΓΗΠΕΔΟ ΠΟΔΟΣΦΑΙΡΟΥ ΚΑΡΥΑΣ
	Τ.Δ. ΚΑΣΤΡΟΥ		ΓΗΠΕΔΟ ΠΟΔΟΣΦΑΙΡΟΥ ΚΑΣΤΡΟΥ
	Τ.Δ. ΑΚΡΑΙΦΝΙΟΥ		ΓΗΠΕΔΟ ΠΟΔΟΣΦΑΙΡΟΥ ΑΚΡΑΙΦΝΙΟΥ
	Τ.Δ. ΚΟΚΚΙΝΟΥ		ΓΗΠΕΔΟ ΠΟΔΟΣΦΑΙΡΟΥ ΚΟΚΚΙΝΟΥ
	Τ.Δ. ΠΥΡΓΟΥ		ΑΥΛΕΙΟΣ ΧΩΡΟΣ ΔΗΜΟΤΙΚΟΥ ΣΧΟΛΕΙΟΥ ΠΥΡΓΟΥ
	Τ.Δ. ΠΑΥΛΟΥ		ΑΥΛΕΙΟΣ ΧΩΡΟΣ ΓΥΜΝΑΣΙΟΥ ΠΑΥΛΟΥ – ΓΗΠΕΔΟ ΠΟΔΟΣΦΑΙΡΟΥ ΠΑΥΛΟΥ
	Τ.Δ. ΛΟΥΤΣΙΟΥ		ΑΥΛΕΙΟΣ ΧΩΡΟΣ ΔΗΜΟΤΙΚΟΥ ΣΧΟΛΕΙΟΥ ΛΟΥΤΣΙΟΥ
ΑΛΙΑΡΤΟΥ	Τ.Κ. ΑΛΙΑΡΤΟΥ		1). ΠΛΑΤΕΙΕΣ: 4660 Τ.Μ. 2). ΓΗΠΕΔΑ (ΟΙΚΙΣΜΟΣ ΜΑΖΙΟΥ: 3268,69 Τ.Μ., 1 ΑΘΛΗΤΙΚΟ ΚΕΝΤΡΟ: 30310 Τ.Μ. , 1 ΓΗΠΕΔΟ ΑΓΙΟΥ ΚΩΝΣΤΑΝΤΙΝΟΥ: 7853 Τ.Μ., ΚΛΕΙΣΤΟ ΓΥΜΝΑΣΤΗΡΙΟ: 17075 Τ.Μ.) 3). ΣΧΟΛΕΙΟ: ΣΧΟΛΕΙΟ 10 ΔΗΜΟΤΙΚΟ ΣΧΟΛΕΙΟ: 5.500 Τ.Μ., 20 ΔΗΜΟΤΙΚΟ ΣΧΟΛΕΙΟ: 3933 Τ.Μ., 10 ΝΗΠΙΑΓΩΓΕΙΟ: 1128 Τ.Μ., ΓΥΜΝΑΣΙΟ: 15240 Τ.Μ., ΛΥΚΕΙΟ: 7000 Τ.Μ., ΔΗΜΟΤΙΚΟ ΣΧΟΛΕΙΟ ΜΑΖΙΟΥ: 1402,41 Τ.Μ, ΒΡΕΦΟΝΗΠΙΑΚΟΣ ΣΤΑΘΜΟΣ: 2238,37Τ.Μ.) 4). ΑΥΛΕΙΟΣ ΧΩΡΟΣ ΕΚΚΛΗΣΙΑΣ (ΆΓΙΟΣ ΧΑΡΑΛΑΜΠΟΣ: 300 Τ.Μ., ΆΓΙΟΣ ΚΩΝΣΤΑΝΤΙΝΟΣ: 2.500 Τ.Μ., ΟΙΚΙΣΜΟΥ ΜΑΖΙΟΥ : 100 Τ.Μ.
	Τ.Κ. ΕΥΑΓΓΕΛΙΣΤΡΙΑΣ		1). ΠΛΑΤΕΙΑ 132,93 Τ.Μ. 2). ΓΗΠΕΔΟ: 1 ΓΗΠΕΔΟ ΠΟΔΟΣΦΑΙΡΟΥ: 6131 , 1 ΓΗΠΕΔΟ ΜΠΑΣΚΕΤ 1891,22 Τ.Μ.) 3). ΣΧΟΛΕΙΟ 1885 Τ.Μ. 4). ΑΥΛΕΙΟΣ ΧΩΡΟΣ

			ΕΚΚΛΗΣΙΑΣ 150 Τ.Μ
	Τ.Κ. ΠΕΤΡΑΣ		1). ΠΛΑΤΕΙΑ 300 Τ.Μ. 2). ΓΗΠΕΔΟ (1 ΓΗΠΕΔΟ ΠΟΔΟΣΦΑΙΡΟΥ: 7.284 Τ.Μ.) 3). ΣΧΟΛΕΙΟ (1 ΝΗΠΙΑΓΩΓΕΙΟ – ΔΗΜΟΤΙΚΟ ΣΧΟΛΕΙΟ: 2652 Τ.Μ.) 4). ΑΥΛΕΙΟΣ ΧΩΡΟΣ ΕΚΚΛΗΣΙΑΣ 150 Τ.Μ.
	Τ.Κ. ΣΩΛΗΝΑΡΙΟΥ		1) ΠΛΑΤΕΙΑ 725 Τ.Μ. 2) ΓΗΠΕΔΟ (1 ΓΗΠΕΔΟ ΠΟΔΟΣΦΑΙΡΟΥ: 6825 Τ.Μ.) 3) ΣΧΟΛΕΙΟ (1 ΔΗΜΟΤΙΚΟ ΣΧΟΛΕΙΟ: 2306 Τ.Μ.) 4) ΑΥΛΕΙΟΣ ΧΩΡΟΣ ΕΚΚΛΗΣΙΑΣ 300 Τ.Μ.
	Τ.Κ. ΥΨΗΛΑΝΤΗ		1) ΠΛΑΤΕΙΑ: 120 Τ.Μ. 2) ΓΗΠΕΔΟ (1 ΓΗΠΕΔΟ ΠΟΔΟΣΦΑΙΡΟΥ: 13388,95 Τ.Μ.) 3) ΣΧΟΛΕΙΟ (1 ΝΗΠΙΑΓΩΓΕΙΟ - ΔΗΜΟΤΙΚΟ ΣΧΟΛΕΙΟ 4812 Τ.Μ.) 4) ΑΥΛΕΙΟΣ ΧΩΡΟΣ ΕΚΚΛΗΣΙΑΣ 200 Τ.Μ.
ΘΕΣΠΙΕΩΝ	Τ.Κ. ΘΕΣΠΙΕΩΝ		1) ΠΛΑΤΕΙΕΣ : 750 Τ.Μ. 2) ΓΗΠΕΔΟ (1 ΓΗΠΕΔΟ ΠΟΔΟΣΦΑΙΡΟΥ: 8500 Τ.Μ., 1 ΔΗΜΟΤΙΚΟ ΣΤΑΔΙΟ: 20.000 Τ.Μ.) 3) ΣΧΟΛΕΙΟ (1 ΓΥΜΝΑΣΙΟ – ΛΥΚΕΙΟ: 4.000 Τ.Μ., 1 ΔΗΜΟΤΙΚΟ ΣΧΟΛΕΙΟ ΜΕ ΑΥΛΕΙΟ ΧΩΡΟ 400 Τ.Μ.) 4) ΑΥΛΕΙΟΣ ΧΩΡΟΣ ΕΚΚΛΗΣΙΑΣ 300 Τ.Μ.
	Τ.Κ. ΛΕΟΝΤΑΡΙΟΥ		1) ΠΛΑΤΕΙΑ: 171,97 Τ.Μ. 2) ΓΗΠΕΔΟ (1 ΓΗΠΕΔΟ ΠΟΔΟΣΦΑΙΡΟΥ: 9648 Τ.Μ.) 3) ΣΧΟΛΕΙΟ (1 ΔΗΜΟΤΙΚΟ ΣΧΟΛΕΙΟ ΜΕ ΑΥΛΕΙΟ ΧΩΡΟ 400 Τ.Μ.) 4) ΑΥΛΕΙΟΣ ΧΩΡΟΣ ΕΚΚΛΗΣΙΑΣ 195 Τ.Μ.
	Τ.Κ. ΜΑΥΡΟΜΜΑΤΙΟΥ		1) ΠΛΑΤΕΙΑ: 830,15 Τ.Μ. 2) ΓΗΠΕΔΟ (1 ΚΛΕΙΣΤΟ ΓΥΜΝΑΣΤΗΡΙΟ: 830,15, 1 ΓΗΠΕΔΟ ΠΟΔΟΣΦΑΙΡΟΥ: 830,15, 1 ΓΗΠΕΔΟ ΜΠΑΣΚΕΤ: 306,25 ΚΑΙ 1 ΓΗΠΕΔΟ 5Χ5)

			3) ΣΧΟΛΕΙΟ (1 ΔΗΜΟΤΙΚΟ ΣΧΟΛΕΙΟ ΜΕ ΑΥΛΕΙΟ ΧΩΡΟ 300 Τ.Μ.) 4) ΑΥΛΕΙΟΣ ΧΩΡΟΣ ΕΚΚΛΗΣΙΑΣ (1 ΕΚΚΛΗΣΙΑ 400 Τ.Μ.)
ΘΗΒΑ	T.K. ΘΗΒΩΝ	1. ΓΗΠΕΔΟ ΜΠΑΣΚΕΤ 2. ΓΗΠΕΔΟ ΠΟΔΟΣΦΑΙΡΟΥ 3. ΓΗΠΕΔΟ ΜΠΑΣΚΕΤ ΑΓ. ΝΙΚΟΛΑΟΥ 4. ΠΑΡΚΟ ΧΡΥΣΟΡΡΟΑ 5. ΧΩΡΟΣ ΛΑΪΚΗΣ 6. 5 ^ο ΓΥΜΝΑΣΙΟ 7. 5Χ5 ΟΔΟΣ ΔΙΡΚΑΙΟΥ 8. ΝΟΤΙΑ ΔΗΜ. ΚΑΤΑΣΤΗΜΑΤΟΣ 9. 5Χ5 ΚΟΝΤΙΤΟ 10. 6 ^ο ΔΗΜ. ΣΧΟΛΕΙΟ & ΑΚΑΛΥΠΤΟΣ 11. ΜΠΑΣΚΕΤ ΠΛ. ΤΑΧΙΟΥ 12. ΑΝΟΙΧΤΟΙ ΧΩΡΟΙ ΑΝΩ ΕΡΓ.ΚΑΤ/ΙΕΣ 13. 5 ^ο ΔΗΜ. ΣΧΟΛΕΙΟ 14. ΓΗΠΕΔΟ ΠΟΔ. ΑΜΠΕΛΟΧΩΡΙΟΥ 15. ΓΗΠΕΔΟ ΠΟΔ. ΕΛΕΩΝΑ 16. ΓΗΠΕΔΟ ΠΟΔ. ΥΠΑΤΟΥ 17. ΔΗΜ. ΣΧΟΛΕΙΟ ΠΛΑΤΑΝΑΚΙΟΥ 18. ΓΗΠΕΔΟ ΠΟΔ. ΜΟΥΡΙΚΙΟΥ 19. ΠΕΡΙΒΟΛΟΣ ΑΓ. ΑΘΑΝΑΣΙΟΥ ΜΟΥΡΙΚΙ 20. ΠΑΡΚΟ ΚΥΚΛ. ΑΓΩΓΗΣ & ΓΗΠΕΔΟ ΠΟΔΟΣΦΑΙΡΟΥ ΝΕΟΧΩΡΑΚΙΟΥ 21. ΔΗΜ. ΣΧ. ΝΕΟΧΩΡΑΚΙΟΥ	1. ΓΗΠΕΔΟ ΜΠΑΣΚΕΤ 2. ΓΗΠΕΔΟ ΠΟΔΟΣΦΑΙΡΟΥ 3. ΓΗΠΕΔΟ ΜΠΑΣΚΕΤ ΑΓ. ΝΙΚΟΛΑΟΥ 4. ΠΑΡΚΟ ΧΡΥΣΟΡΡΟΑ 5. ΧΩΡΟΣ ΛΑΪΚΗΣ 6. 5 ^ο ΓΥΜΝΑΣΙΟ 7. 5Χ5 ΟΔΟΣ ΔΙΡΚΑΙΟΥ 8. ΝΟΤΙΑ ΔΗΜ. ΚΑΤΑΣΤΗΜΑΤΟΣ 9. 5Χ5 ΚΟΝΤΙΤΟ 10. 6 ^ο ΔΗΜ. ΣΧΟΛΕΙΟ & ΑΚΑΛΥΠΤΟΣ 11. ΜΠΑΣΚΕΤ ΠΛ. ΤΑΧΙΟΥ 12. ΑΝΟΙΧΤΟΙ ΧΩΡΟΙ ΑΝΩ ΕΡΓ.ΚΑΤ/ΙΕΣ 13. 5 ^ο ΔΗΜ. ΣΧΟΛΕΙΟ 14. ΓΗΠΕΔΟ ΠΟΔ. ΑΜΠΕΛΟΧΩΡΙΟΥ 15. ΓΗΠΕΔΟ ΠΟΔ. ΕΛΕΩΝΑ 16. ΓΗΠΕΔΟ ΠΟΔ. ΥΠΑΤΟΥ 17. ΔΗΜ. ΣΧΟΛΕΙΟ ΠΛΑΤΑΝΑΚΙΟΥ 18. ΓΗΠΕΔΟ ΠΟΔ. ΜΟΥΡΙΚΙΟΥ 19. ΠΕΡΙΒΟΛΟΣ ΑΓ. ΑΘΑΝΑΣΙΟΥ ΜΟΥΡΙΚΙ 20. ΠΑΡΚΟ ΚΥΚΛ. ΑΓΩΓΗΣ & ΓΗΠΕΔΟ ΠΟΔΟΣΦΑΙΡΟΥ ΝΕΟΧΩΡΑΚΙΟΥ 21. ΔΗΜ. ΣΧ. ΝΕΟΧΩΡΑΚΙΟΥ
	T.K. ΒΑΓΙΩΝ	1.ΜΠΑΣΚΕΤ ΓΥΜΝΑΣΙΟΥ 2.ΓΗΠΕΔΟ ΠΟΔΟΣΦΑΙΡΟΥ	1.ΜΠΑΣΚΕΤ ΓΥΜΝΑΣΙΟΥ 2.ΓΗΠΕΔΟ ΠΟΔΟΣΦΑΙΡΟΥ
	T.K. ΘΙΣΒΗΣ	1.ΓΗΠΕΔΟ ΠΟΔ. ΣΑΡΑΝΤΗ 2.ΓΗΠΕΔΟ 5Χ5 ΠΡΟΔΡΟΜΟΣ 3.ΓΗΠΕΔΟ ΠΟΔ. ΕΛΛΟΠΙΑΣ 4. ΓΗΠΕΔΟ ΠΟΔ. ΞΗΡΟΝΟΜΗΣ 5. ΓΗΠΕΔΟ 5Χ5 ΞΗΡΟΝΟΜΗΣ	1.ΓΗΠΕΔΟ ΠΟΔ. ΣΑΡΑΝΤΗ 2.ΓΗΠΕΔΟ 5Χ5 ΠΡΟΔΡΟΜΟΣ 3.ΓΗΠΕΔΟ ΠΟΔ. ΕΛΛΟΠΙΑΣ 4. ΓΗΠΕΔΟ ΠΟΔ. ΞΗΡΟΝΟΜΗΣ 5. ΓΗΠΕΔΟ 5Χ5 ΞΗΡΟΝΟΜΗΣ 6. ΔΗΜ. ΣΧ. ΘΙΣΒΗΣ 7. ΓΗΠΕΔΟ ΠΟΔ.

		6. ΔΗΜ. ΣΧ. ΘΙΣΒΗΣ 7. ΓΗΠΕΔΟ ΠΟΔ. ΔΟΜΒΡΑΙΝΑΣ 8.ΣΧ. ΣΥΓΚΡΟΤΗΜΑ ΔΟΜΒΡΑΙΝΑΣ	ΔΟΜΒΡΑΙΝΑΣ 8.ΣΧ. ΣΥΓΚΡΟΤΗΜΑ ΔΟΜΒΡΑΙΝΑΣ
	Τ.Κ. ΠΛΑΤΑΙΩΝ	1.ΓΗΠΕΔΟ ΠΟΔ. ΠΛΑΤΑΙΩΝ 2.ΓΗΠΕΔΟ ΠΟΔ. ΚΑΠΑΡΕΛΛΙΟΥ 3. ΓΥΜΝΑΣΙΟ ΚΑΠΑΡΕΛΛΙΟΥ 4. ΓΗΠΕΔΟ ΠΟΔ. ΛΕΥΚΤΡΩΝ 5. ΓΗΠΕΔΟ ΠΟΔ. ΜΕΛΙΣΣΟΧΩΡΙΟΥ 6. ΧΩΡΟΣ ΑΓΡ. ΙΑΤΡ. ΛΟΥΤΟΥΦΙΟΥ	1.ΓΗΠΕΔΟ ΠΟΔ. ΠΛΑΤΑΙΩΝ 2.ΓΗΠΕΔΟ ΠΟΔ. ΚΑΠΑΡΕΛΛΙΟΥ 3. ΓΥΜΝΑΣΙΟ ΚΑΠΑΡΕΛΛΙΟΥ 4. ΓΗΠΕΔΟ ΠΟΔ. ΛΕΥΚΤΡΩΝ 5. ΓΗΠΕΔΟ ΠΟΔ. ΜΕΛΙΣΣΟΧΩΡΙΟΥ 6. ΧΩΡΟΣ ΑΓΡ. ΙΑΤΡ. ΛΟΥΤΟΥΦΙΟΥ
ΣΧΗΜΑΤΑΡΙΟΥ	Τ.Κ. ΣΧΗΜΑΤΑΡΙΟΥ		Α) ΠΛΑΤΕΙΑ ΠΑΜΜΕΓΙΣΤΩΝ ΤΑΞΙΑΡΧΩΝ - ΑΥΛΕΙΟΣ ΧΩΡΟΣ 1 ^{ΟΥ} ΔΗΜΟΤΙΚΟΥ Β) ΑΥΛΕΙΟΣ ΧΩΡΟΣ 2 ^{ΟΥ} ΔΗΜΟΤΙΚΟΥ Γ) ΑΥΛΕΙΟΣ ΧΩΡΟΣ 3 ^{ΟΥ} ΔΗΜΟΤΙΚΟΥ
	ΠΛΑΚΑ ΔΗΛΕΣΙ		Α) ΚΑΠΗ Β) ΑΥΛΕΙΟΣ ΧΩΡΟΣ ΔΗΜΟΤΙΚΟΥ
	ΟΙΝΟΗ		ΠΛΑΤΕΙΑ Ι.Ν. ΑΝΑΛΗΨΕΩΣ
ΟΙΝΟΦΥΤΩΝ	ΟΙΝΟΦΥΤΑ		Α) ΜΕΓΑΡΟ Δ.ΛΙΑΠΗ Β) ΠΛΑΤΕΙΑ Ι.Ν. ΑΓ. ΣΠΥΡΙΔΩΝΑ
	ΔΗΛΕΣΙ		ΚΕΝΤΡΙΚΗ ΠΛΑΤΕΙΑ
	ΑΓΙΟΣ ΘΩΜΑΣ		ΚΕΝΤΡΙΚΗ ΠΛΑΤΕΙΑ
	ΚΛΕΙΔΙ		ΚΕΝΤΡΙΚΗ ΠΛΑΤΕΙΑ
ΔΕΡΒΕΝΟΧΩΡΙΩΝ	ΣΚΟΥΡΤΑ		ΚΕΝΤΡΙΚΗ ΠΛΑΤΕΙΑ
	ΠΥΛΗ		ΠΛΑΤΕΙΑ ΔΗΜΟΤΙΚΟΥ ΚΑΤΑΣΤΗΜΑΤΟΣ
	ΠΑΝΑΚΤΟΣ		
	ΠΡΑΣΙΝΟ		
	ΛΕΥΚΑ		
	ΣΤΕΦΑΝΗ		ΚΕΝΤΡΙΚΗ ΠΛΑΤΕΙΑ
ΤΑΝΑΓΡΑΣ	ΔΑΦΝΗ		ΚΕΝΤΡΙΚΗ ΠΛΑΤΕΙΑ
	ΤΑΝΑΓΡΑ		ΚΕΝΤΡΙΚΗ ΠΛΑΤΕΙΑ
	ΠΑΝΑΓΙΑ		114 ΠΜ

	ΑΡΜΑ		ΚΕΝΤΡΙΚΗ ΠΛΑΤΕΙΑ
	ΑΣΩΠΙΑ		ΚΕΝΤΡΙΚΗ ΠΛΑΤΕΙΑ
	ΚΑΛΛΙΘΕΑ		ΚΕΝΤΡΙΚΗ ΠΛΑΤΕΙΑ

ΝΟΜΟΣ ΕΥΒΟΙΑΣ

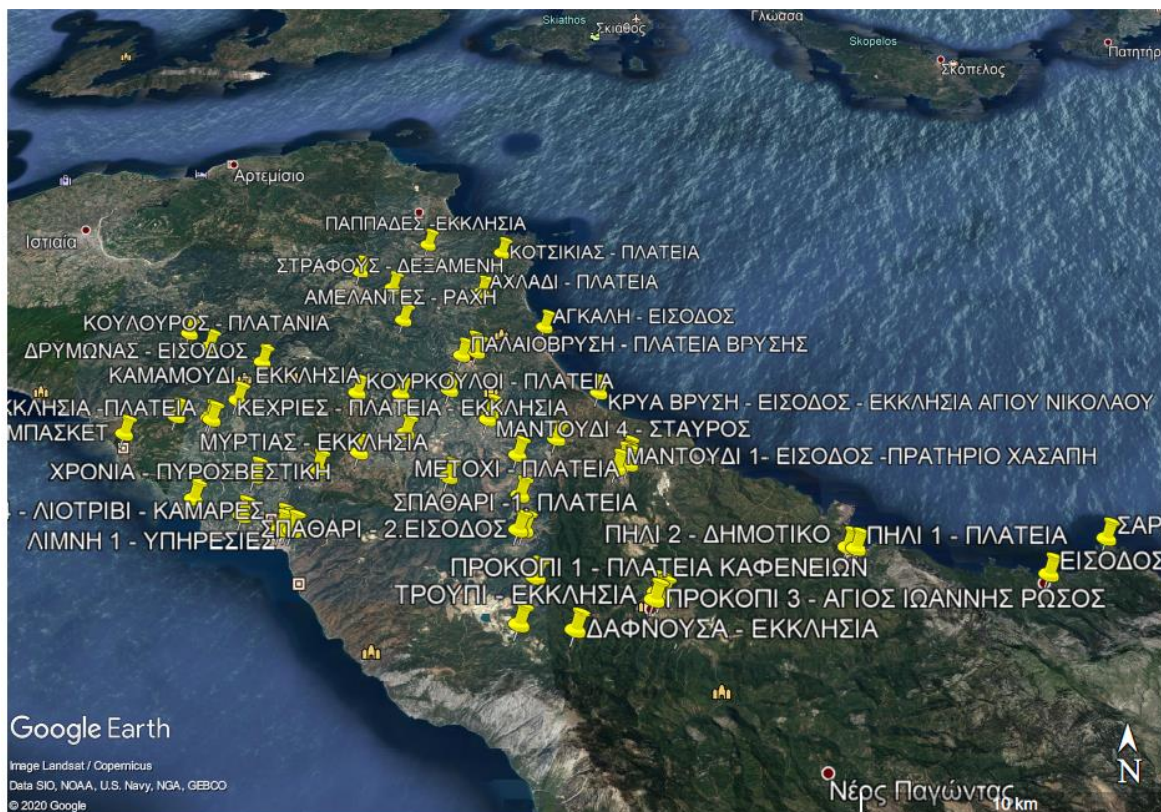

ΚΟΙΝΟΧΡΗΣΤΟΙ ΧΩΡΟΙ ΣΥΝΑΘΡΟΙΣΗΣ ΤΩΝ ΚΑΤΟΙΚΩΝ ΤΟΥ ΔΗΜΟΥ ΕΡΕΤΡΙΑΣ

Α/Α	ΤΟΠΙΚΗ ΚΟΙΝΟΤΗΤΑ	ΤΟΠΟΘΕΣΙΑ
1	ΕΡΕΤΡΙΑΣ	<ul style="list-style-type: none"> ➤ ΚΕΝΤΡΙΚΕΣ ΠΛΑΤΕΙΕΣ , ➤ ΚΟΜΒΟΣ, ➤ ΠΡΟΑΥΛΕΙΟΣ ΧΩΡΟΣ ΣΧΟΛΕΙΩΝ , ➤ ΓΗΠΕΔΟ
2	ΑΜΑΡΥΝΘΟΥ	<ul style="list-style-type: none"> ➤ ΠΡΟΑΥΛΕΙΟΣ ΧΩΡΟΣ ΣΧΟΛΕΙΩΝ, ➤ ΚΕΝΤΡΙΚΕΣ ΠΛΑΤΕΙΕΣ, ➤ ΓΗΠΕΔΟ
3	ΓΥΜΝΟ	<ul style="list-style-type: none"> ➤ ΠΡΟΑΥΛΕΙΟΣ ΧΩΡΟΣ ΣΧΟΛΕΙΩΝ <p style="text-align: right;">ΓΗΠΕΔΟ</p>
4	ΑΝΩ ΒΑΘΕΙΑ	<ul style="list-style-type: none"> ➤ ΚΕΝΤΡΙΚΗ ΠΛΑΤΕΙΑ ➤ ΕΚΚΛΗΣΙΑ ΑΓΙΟΥ ΙΩΑΝΝΗ

5	ΚΑΛΛΙΘΕΑ	➤ ΧΩΡΟΣ ΓΗΠΕΔΟΥ	
6	ΑΝΩ ΚΑΙ ΚΑΤΩ ΣΕΤΑ	➤ ΕΛΙΚΟΔΡΟΜΕΙΟ	ΠΛΑΤΕΙΣ

ΠΕΡΙΟΧΗ ΕΡΕΤΡΙΑΣ



ΠΕΡΙΟΧΗ ΑΜΑΡΥΝΘΟΥ



-  Επιχειρησιακοί τομείς για χώρους καταφυγής
-  Χώροι Καταφυγής
-  Χώρος Συγκέντρωσης Τουριστών
-  Χώρος Εναπόθεσης Μπαζών



ΠΕΡΙΟΧΗ ΓΥΜΝΟ

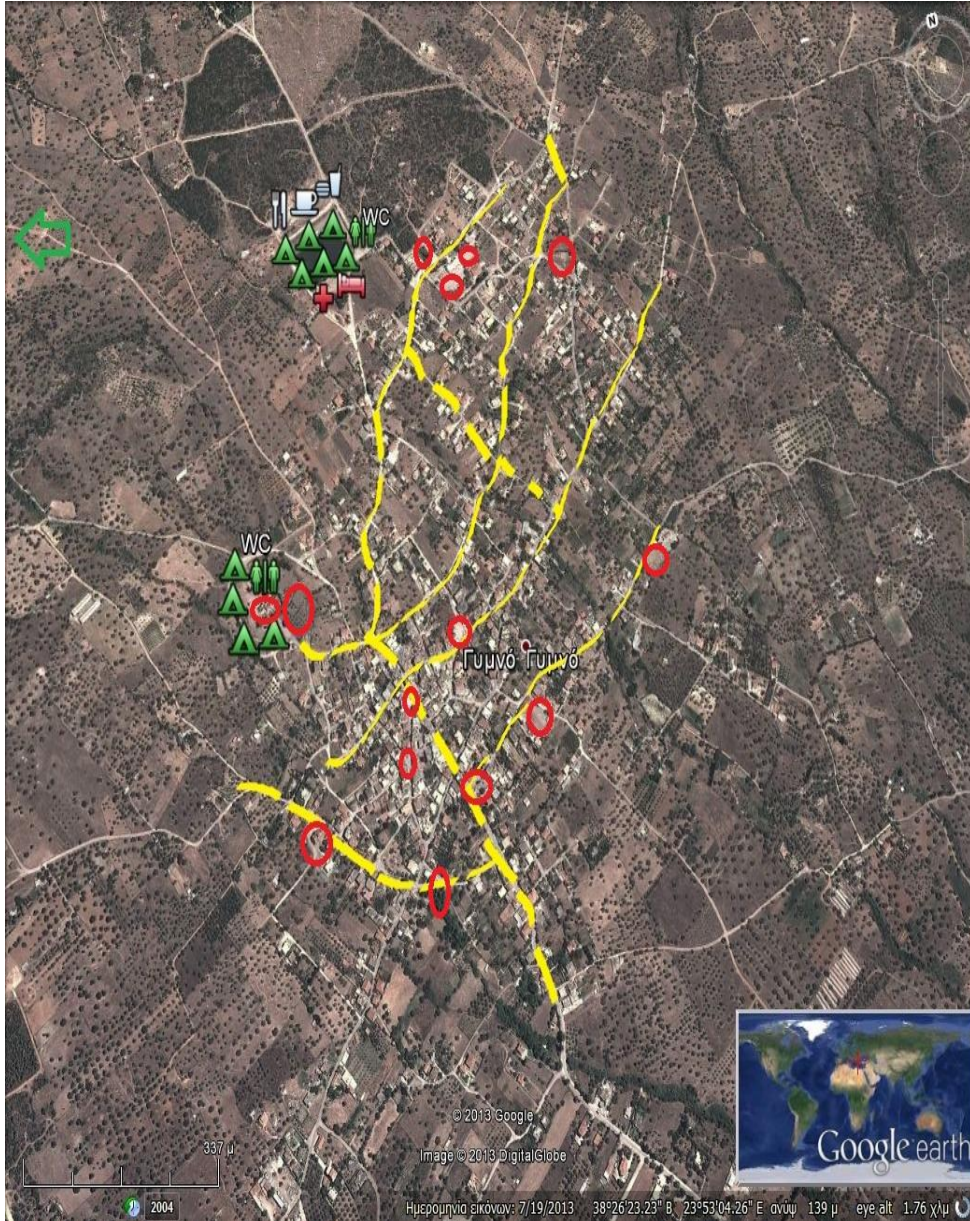

-  Επιχειρησιακοί τομείς για χώρους καταφυγής
-  Χώροι Καταφυγής
-  Προς χώρο αναπόθεσης μπαζών

ΠΕΡΙΟΧΗ ΑΝΩ ΒΑΘΕΙΑΣ

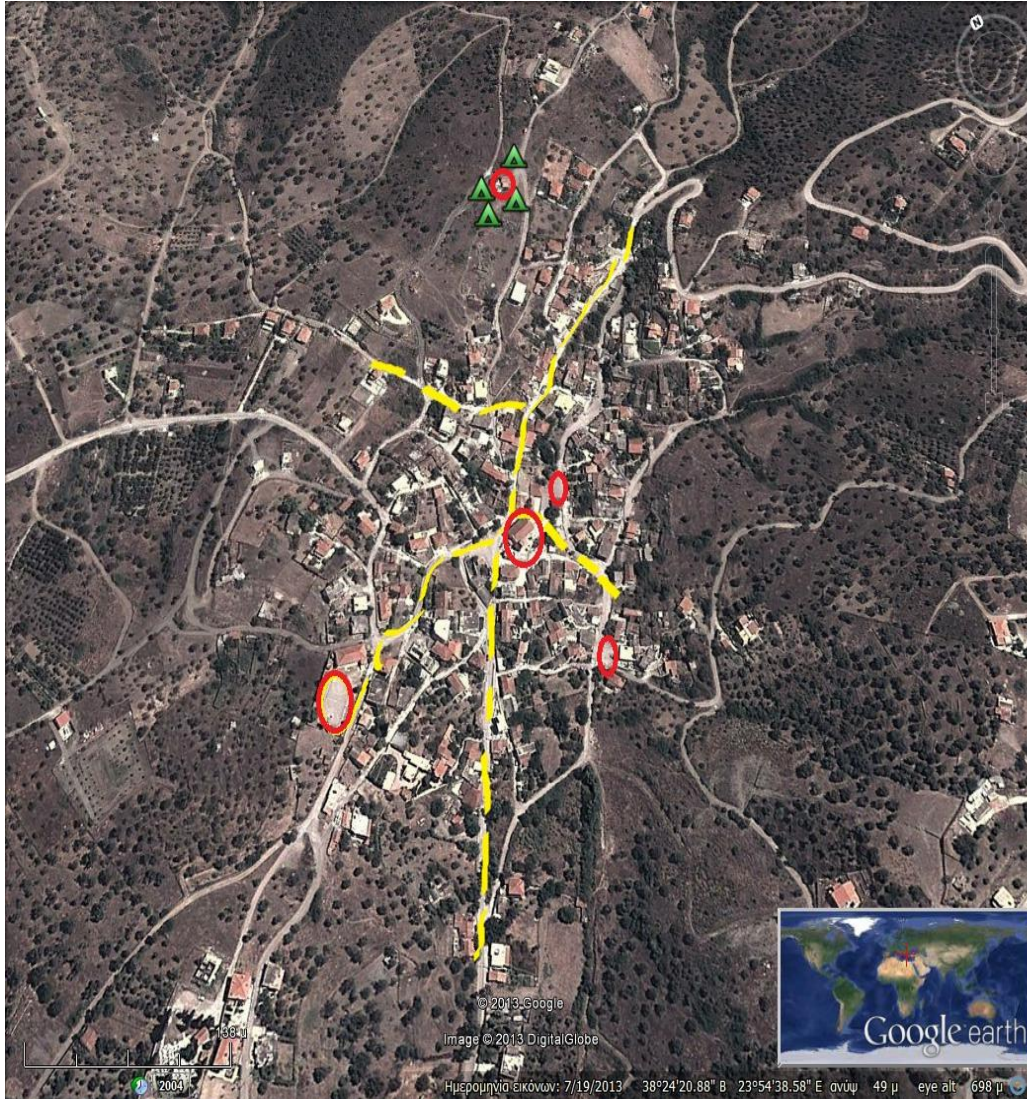

ΠΕΡΙΟΧΗ ΚΑΛΛΙΘΕΑΣ

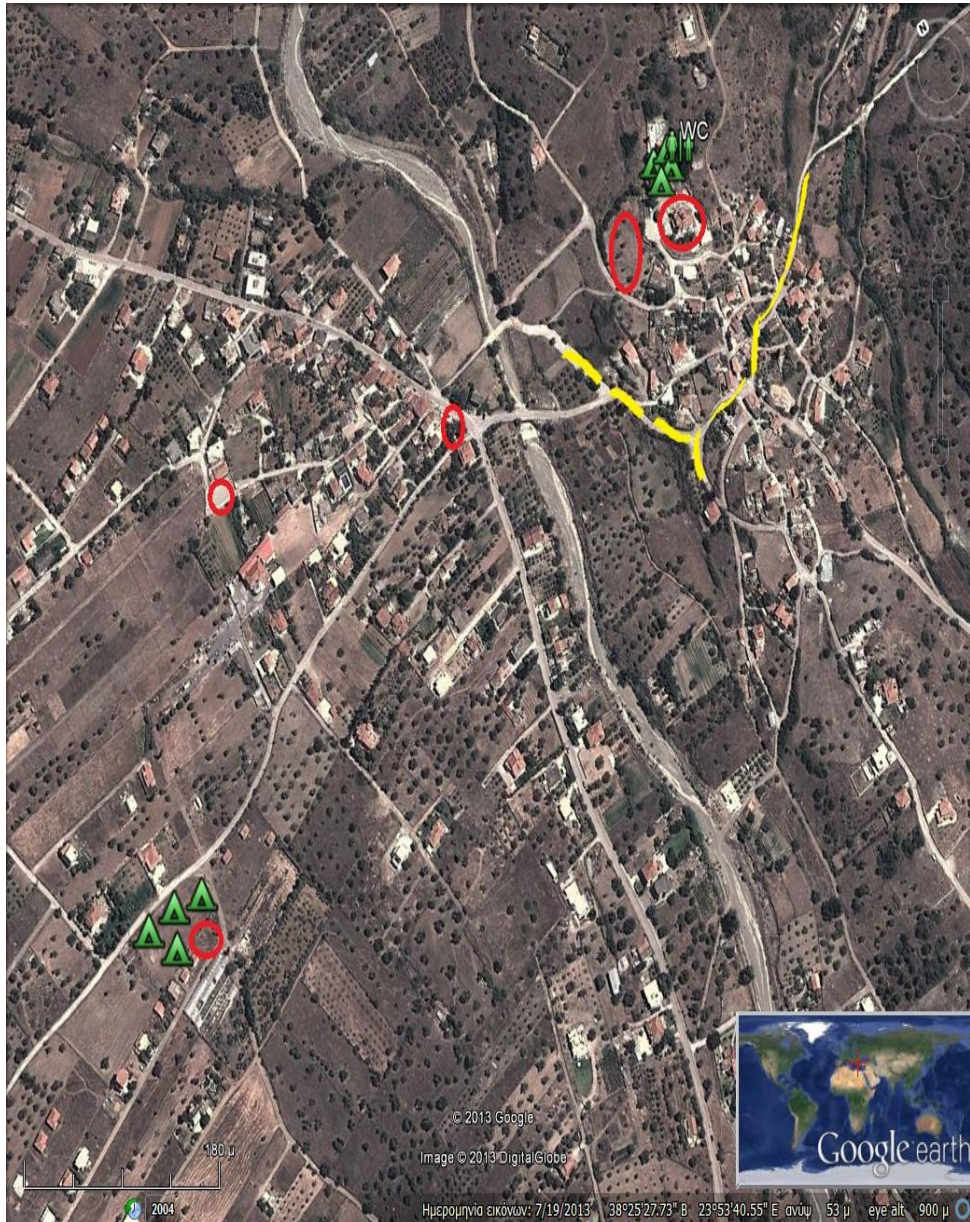

Επιχειρησιακοί τομείς
για χώρους
καταφυγής

Χώροι καταφυγής

ΠΕΡΙΟΧΗ ΑΝΩ ΚΑΙ ΚΑΤΩ ΣΕΤΑΣ

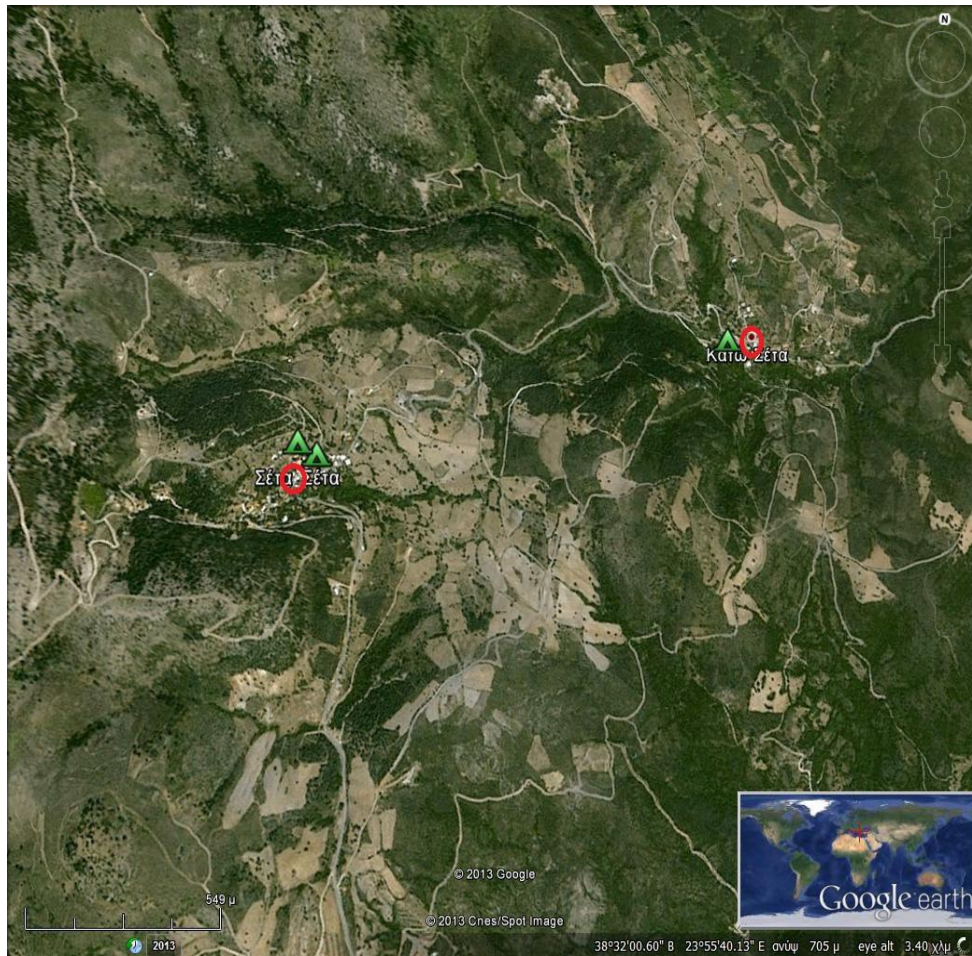

Χώροι καταφυγής

ΝΟΜΟΣ ΕΥΡΥΤΑΝΙΑΣ**ΧΩΡΟΙ ΚΑΤΑΦΥΓΗΣ - ΣΥΓΚΕΝΤΡΩΣΗΣ ΠΛΗΘΥΣΜΟΥ ΔΗΜΟΥ ΑΓΡΑΦΩΝ**

1.	ΑΓΡΑΦΑ	Κεντρική Πλατεία
2.	ΡΑΠΤΟΠΟΥΛΟ	Κεντρική Πλατεία, Γήπεδο
3.	ΒΑΛΑΩΡΑ	Κεντρική Πλατεία, Γήπεδο
4.	ΠΑΛΑΙΟΚΑΤΟΥΝΑ	Κεντρική Πλατεία, Γήπεδο
5.	ΔΥΤΙΚΗ ΦΡΑΓΚΙΣΤΑ	Κεντρική Πλατεία
6.	ΚΡΕΝΤΗ	Κεντρική Πλατεία
7.	ΓΡΑΝΙΤΣΑ	Κεντρική Πλατεία
8.	ΚΕΡΑΣΟΧΩΡΙ	Κεντρική Πλατεία, Γήπεδο

Στις Τοπικές Κοινότητες του Δήμου χώρος συγκέντρωσης αποτελεί η Κεντρική Πλατεία του κάθε χωριού.

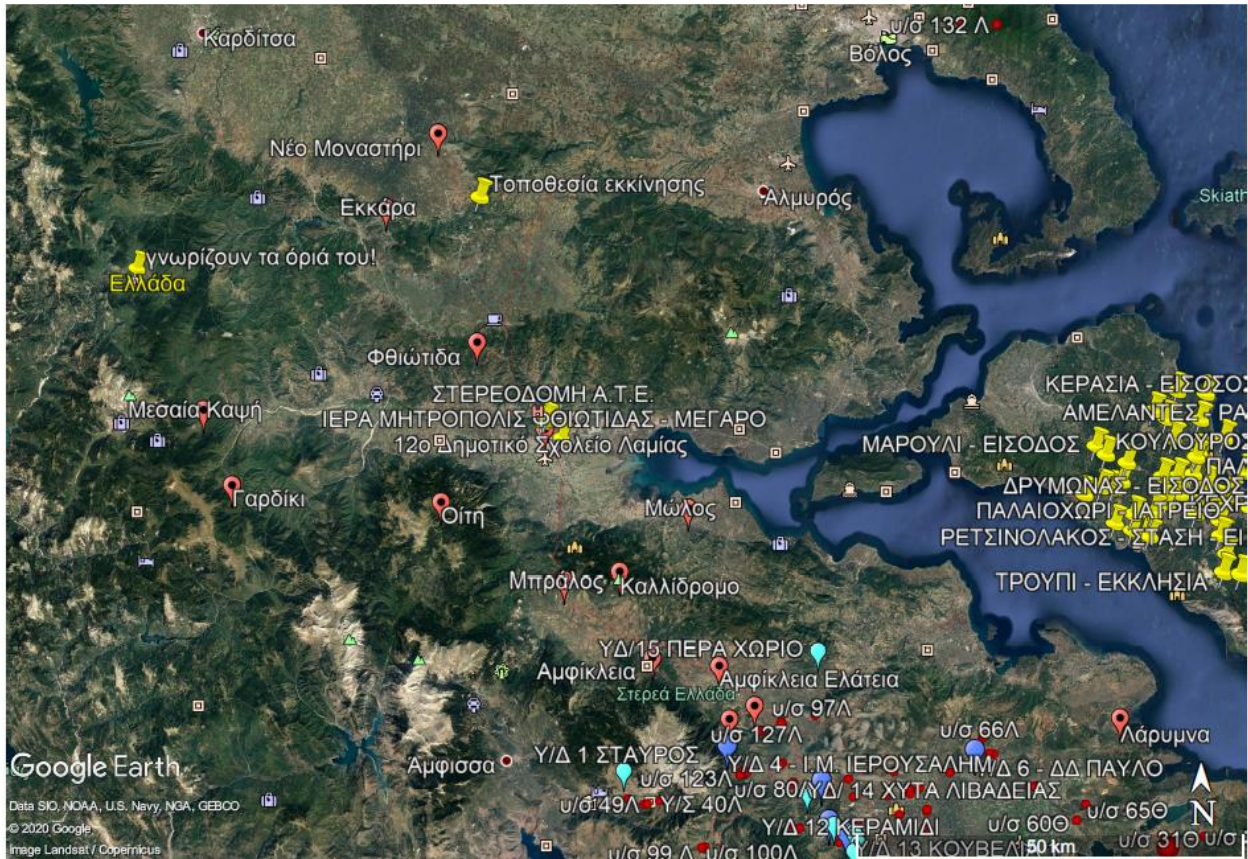
ΝΟΜΟΣ ΦΘΙΩΤΙΔΑΣ

**ΤΟΠΟΘΕΣΙΕΣ ΔΗΜΟΤΙΚΩΝ ΣΤΕΓΑΣΜΕΝΩΝ ΚΑΙ ΥΠΑΙΘΡΙΩΝ ΧΩΡΩΝ ΩΣ ΧΩΡΟΙ ΥΠΟΔΟΧΗΣ
ΑΝΑ ΔΗΜΟΤΙΚΗ ΕΝΟΤΗΤΑ**

ΔΗΜΟΤΙΚΗ ΕΝΟΤΗΤΑ	ΔΗΜΟΤΙΚΗ – ΤΟΠΙΚΗ ΚΟΙΝΟΤΗΤΑ	ΥΠΑΙΘΡΟΙ ΧΩΡΟΙ	ΣΤΕΓΑΣΜΕΝΟΙ ΧΩΡΟΙ
ΣΤΥΛΙΔΑΣ	Δ.Κ. ΣΤΥΛΙΔΑΣ	Πάρκο Στυλίδας, αύλειοι χώροι σχολείων, Θέατρο Στυλίδας, Κεντρική Πλατεία Στυλίδας, Δ.Α.Κ	Αίθουσα Πολλαπλών Χρήσεων Δήμου, ΟΣΚ, Αίθουσα Συνεδριάσεων Δ.Σ, Αίθουσα Κ.Α.Π.Η, Συνεργείο
	Τ.Κ. ΑΓΙΑΣ ΜΑΡΙΝΑΣ	Κεντρική Πλατεία, Γήπεδο ποδοσφαίρου, αύλειος χώρος σχολείου, Parking	Παλιό Δημοτικό σχολείο, Δημοτικό Αναψυκτήριο
	Τ.Κ. ΑΝΥΔΡΟΥ	Κεντρική Πλατεία Ανύδρου	Παλιό Δημοτικό σχολείο
	Τ.Κ. ΑΥΛΑΚΙΟΥ	Κεντρική Πλατεία, αύλειος χώρος σχολείου	Παλιό Δημοτικό σχολείο

	Τ.Κ. ΝΕΡΑΪΔΑΣ	Κεντρική Πλατεία, αύλειος χώρος σχολείου	Παλιό Δημοτικό σχολείο, κοινοτικό γραφείο
	Τ.Κ. ΛΟΓΓΙΤΣΙΟΥ	Αύλειος χώρος εκκλησίας	Παλιό Δημοτικό σχολείο
ΕΧΙΝΑΙΩΝ	Τ.Κ. ΡΑΧΩΝ	Γήπεδο Ραχών	Δημοτικό Κατάστημα
	Τ.Κ. ΑΧΙΝΟΥ	Γήπεδο, Κεντρική πλατεία Αχινού	Παλιό Δημοτικό σχολείο, Συνεργείο Δήμου
	Τ.Κ. ΚΑΡΑΒΟΜΥΛΟΥ	Γήπεδο, Κεντρική πλατεία Καραβομύλου	Παλιό Δημοτικό σχολείο, Κοινοτικό γραφείο
	Τ.Κ. ΑΧΛΑΔΙΟΥ	Κεντρική Πλατεία Αχλαδίου, Γήπεδο, αύλειος χώρος σχολείου	Παλιό Δημοτικό Σχολείο
	Τ.Κ. ΠΑΛΑΙΟΚΕΡΑΣΙΑΣ	Αύλειος χώρος σχολείου	Παλιό Δημοτικό Σχολείο
	Τ.Κ. ΣΠΑΡΤΙΑΣ	Αύλειος χώρος σχολείου, κεντρική πλατεία Σπαρτιάς	Παλιό Δημοτικό σχολείο Νέας Σπαρτιάς
	Τ.Κ. ΠΕΛΑΣΓΙΑΣ	Δύο γήπεδα, αύλειος χώρος σχολείων, κεντρική πλατεία Πελασγίας, περιοχή Τραγάνας	Παλιό Δημοτικό Σχολείο
ΠΕΛΑΣΓΙΑΣ	Τ.Κ. ΓΛΥΦΑΣ	Γήπεδο Γλύφας	Κοινοτικό γραφείο, Παλιό Ελαιοτριβείο
	Τ.Κ. ΒΑΘΥΚΟΙΛΟΥ	Γήπεδο, αύλειος χώρος Κοινοτικού Γραφείου	Κοινοτικό γραφείο
	Τ.Κ. ΜΥΛΩΝ	Αύλειος χώρος Ι.Μ.Αγίου Γεωργίου, αύλειος χώρος Ι.Μ. Αγίου Ευσταθίου	Κοινοτικό γραφείο
ΔΗΜΟΤΙΚΗ ΕΝΟΤΗΤΑ	ΧΩΡΟΙ ΣΥΓΚΕΝΤΡΩΣΗΣ ΠΛΗΘΥΣΜΟΥ		
ΣΠΕΡΧΕΙΑΔΑΣ	<ol style="list-style-type: none"> 1. ΣΥΝΕΔΡΙΑΚΟ ΚΕΝΤΡΟ ΑΘ.& ΜΑΙΡΗΣ ΑΚΡΙΔΑ (ΣΠΕΡΧΕΙΑΔΑ) 2. ΔΗΜΟΤΙΚΟ ΣΧΟΛΕΙΟ ΛΕΥΚΑΔΑΣ 3. ΚΤΙΡΙΟ ΔΗΜΟΤΙΚΟΥ ΣΧΟΛΕΙΟΥ ΓΑΡΔΙΚΙΟΥ 4. ΚΤΙΡΙΟ ΔΗΜΟΤΙΚΟΥ ΣΧΟΛΕΙΟΥ ΠΕΡΙΒΟΛΙΟΥ 5. ΚΤΙΡΙΟ ΔΗΜΟΤΙΚΟΥ ΣΧΟΛΕΙΟΥ ΑΓΙΟΥ ΣΩΣΤΗ 6. ΚΤΙΡΙΟ ΔΗΜΟΤΙΚΟΥ ΣΧΟΛΕΙΟΥ ΦΤΕΡΗΣ 7. ΚΤΙΡΙΟ ΔΗΜΟΤΙΚΟΥ ΣΧΟΛΕΙΟΥ ΜΕΣΟΠΟΤΑΜΙΑΣ 		
	ΧΩΡΟΙ ΚΑΤΑΦΥΓΗΣ ΠΛΗΘΥΣΜΟΥ		
	<ul style="list-style-type: none"> • Κεντρική πλατεία Σπερχειάδας 		

	<ul style="list-style-type: none"> • Γήπεδο Σπερχειάδας
<p>Οι χώροι που επιλέγονται για εναπόθεση αδρανών υλικών θα είναι μεγάλες εκτάσεις του Δήμου που δεν χρησιμοποιούνται ή χρησιμοποιούνται για αντίστοιχους σκοπούς. Ενδεικτικά προτείνεται προσωρινά το Παλαιό γήπεδο Σπερχειάδας.</p>	
ΔΗΜΟΤΙΚΗ ΕΝΟΤΗΤΑ	ΧΩΡΟΙ ΣΥΓΚΕΝΤΡΩΣΗΣ ΠΛΗΘΥΣΜΟΥ
ΜΑΚΡΑΚΩΜΗΣ	<ol style="list-style-type: none"> 1. ΑΙΘΟΥΣΑ ΠΟΛΛΑΠΛΩΝ ΧΡΗΣΕΩΝ ΜΑΚΡΑΚΩΜΗΣ (ΙΣΟΓΕΙΟ ΔΗΜΑΡΧΕΙΟΥ) 2. ΔΗΜΟΤΙΚΟ ΣΧΟΛΕΙΟ ΚΑΣΤΡΙΟΥ 3. ΚΤΙΡΙΟ ΔΗΜΟΤΙΚΟΥ ΣΧΟΛΕΙΟΥ ΤΣΟΥΚΑΣ 4. ΚΤΙΡΙΟ ΔΗΜΟΤΙΚΟΥ ΣΧΟΛΕΙΟΥ ΓΙΑΝΝΙΤΣΟΥΣ
	ΧΩΡΟΙ ΚΑΤΑΦΥΓΗΣ ΠΛΗΘΥΣΜΟΥ
	<ul style="list-style-type: none"> • Κεντρική πλατεία Μακρακώμης
	<ul style="list-style-type: none"> • Γήπεδο Μακρακώμης
ΔΗΜΟΤΙΚΗ ΕΝΟΤΗΤΑ	ΧΩΡΟΙ ΣΥΓΚΕΝΤΡΩΣΗΣ ΠΛΗΘΥΣΜΟΥ
ΑΓΙΟΥ ΓΕΩΡΓΙΟΥ & Τ.Κ. ΤΥΜΦΡΗΣΤΟΥ	<ol style="list-style-type: none"> 1. ΔΗΜΑΡΧΕΙΟ ΑΓΙΟΥ ΓΕΩΡΓΙΟΥ 2. ΚΤΙΡΙΟ ΑΙΘΟΥΣΑ ΕΚΔΗΛΩΣΕΩΝ (ΠΡΩΗΝ ΓΥΜΝΑΣΙΟ ΑΓΙΟΥ ΓΕΩΡΓΙΟΥ) 3. ΔΗΜΟΤΙΚΟ ΣΧΟΛΕΙΟ ΤΥΜΦΡΗΣΤΟΥ 4. ΚΤΙΡΙΟ ΔΗΜΟΤΙΚΟΥ ΣΧΟΛΕΙΟΥ ΜΕΡΚΑΔΑΣ
	ΧΩΡΟΙ ΚΑΤΑΦΥΓΗΣ ΠΛΗΘΥΣΜΟΥ
	<ul style="list-style-type: none"> • Κεντρική Πλατεία Αγίου Γεωργίου
	<ul style="list-style-type: none"> • Γήπεδο Αγίου Γεωργίου

ΔΗΜΟΣ ΔΟΜΟΚΟΥ

ΔΗΜΟΤΙΚΗ ΚΟΙΝΟΤΗΤΑ	ΧΩΡΟΙ ΣΥΓΚΕΝΤΡΩΣΗΣ ΠΛΗΘΥΣΜΟΥ
ΑΓΙΟΣ ΓΕΩΡΓΙΟΣ	ΚΕΝΤΡΙΚΗ ΠΛΑΤΕΙΑ ΤΟΥ ΧΩΡΙΟΥ (ΣΤΗΝ ΞΥΛΟΚΑΤΑΣΚΕΥΗ)
ΑΓΙΟΣ ΣΤΕΦΑΝΟΣ	ΑΥΛΕΙΟΣ ΧΩΡΟΣ ΔΗΜΟΤΙΚΟΥ ΣΧΟΛΕΙΟΥ ΠΛΑΤΕΙΕΣ ΤΗΣ ΤΟΠΙΚΗΣ ΚΟΙΝΟΤΗΤΑΣ
ΑΓΡΑΠΙΔΙΑ	ΠΡΟΑΥΛΕΙΟΣ ΧΩΡΟΣ ΔΗΜΟΤΙΚΟΥ ΣΧΟΛΕΙΟΥ ΓΗΠΕΔΟ
ΑΧΛΑΔΕΑ	ΚΕΝΤΡΙΚΗ ΠΛΑΤΕΙΑ
ΒΑΡΔΑΛΗ	ΧΩΡΟΣ ΓΗΠΕΔΟΥ
ΒΟΥΖΙ	ΘΕΣΗ «ΡΑΧΗ» ΓΗΠΕΔΟ
ΓΑΒΡΑΚΙΑ	ΓΗΠΕΔΟ (5Χ5)



ΓΕΡΑΚΛΙ	ΑΥΛΕΙΟΣ ΧΩΡΟΣ ΔΗΜΟΤΙΚΟΥ ΣΧΟΛΕΙΟΥ
ΔΟΜΟΚΟΣ	ΧΩΡΟΣ ΛΑΪΚΗΣΑΓΟΡΑΣ ΚΕΡΑΜΙΔΑ ΚΑΣΤΡΟ ΘΕΣΗ«ΒΑΤΟΣ» ΑΓΙΟΣΑΙΜΙΛΙΑΝΟΣ ΚΟΚΑΛΗΜΝΗΜΑ ΓΗΠΕΔΟ ΓΗΠΕΔΟ(5Χ5) ΠΑΙΔΙΚΗ ΧΑΡΑ ΠΑΛΙΑ ΝΤΑΜΑΡΙΑ
ΕΚΚΑΡΑ	ΓΗΠΕΔΟ ΚΕΝΤΡΙΚΗ ΠΛΑΤΕΙΑ ΑΥΛΕΙΟΣ ΧΩΡΟΣ ΔΗΜΟΤΙΚΟΥ ΣΧΟΛΕΙΟΥ
ΑΝΩ ΑΓΟΡΙΑΝΗ	ΠΛΑΤΕΙΑ
ΘΑΥΜΑΚΟΣ	ΑΥΛΕΙΟΣ ΧΩΡΟΣ ΔΗΜΟΤΙΚΟΥ ΣΧΟΛΕΙΟΥ
ΚΑΡΥΕΣ	ΑΥΛΕΙΟΣ ΧΩΡΟΣ ΔΗΜΟΤΙΚΟΥ ΣΧΟΛΕΙΟΥ ΓΗΠΕΔΟ
ΚΟΡΟΜΗΛΙΑ	ΑΥΛΕΙΟΣ ΧΩΡΟΣ ΔΗΜΟΤΙΚΟΥ ΣΧΟΛΕΙΟΥ ΓΗΠΕΔΟ
ΛΕΥΚΑ	ΑΥΛΕΙΟΣ ΧΩΡΟΣ ΔΗΜΟΤΙΚΟΥ ΣΧΟΛΕΙΟΥ ΕΚΚΛΗΣΙΑ
ΜΑΚΡΟΛΙΒΑΔΟ	ΓΗΠΕΔΟ ΑΛΑΝΑ «ΠΑΛΙΑΜΠΕΛΑ»
ΜΑΚΡΥΡΡΑΧΗ	ΓΗΠΕΔΟ ΓΗΠΕΔΟΜΠΑΣΚΕΤ ΑΥΛΕΙΟΣ ΧΩΡΟΣ ΔΗΜΟΤΙΚΟΥ ΣΧΟΛΕΙΟΥ
ΜΑΝΤΑΣΙΑ	ΑΥΛΕΙΟΣ ΧΩΡΟΣ ΔΗΜΟΤΙΚΟΥ ΣΧΟΛΕΙΟΥ ΓΗΠΕΔΟ ΜΠΑΣΚΕΤ ΓΗΠΕΔΟ
ΜΕΛΙΤΑΙΑ	ΚΕΝΤΡΙΚΗ ΠΛΑΤΕΙΑ
ΝΕΑ ΜΑΚΡΙΣΗ	ΓΗΠΕΔΟ
ΝΕΟ ΜΟΝΑΣΤΗΡΙ	ΤΕΣΣΕΡΕΙΣ ΠΛΑΤΕΙΕΣ ΤΟΥ ΧΩΡΙΟΥ ΓΗΠΕΔΟ
ΞΥΝΙΑΔΑ	ΚΕΝΤΡΙΚΗ ΠΛΑΤΕΙΑ ΓΗΠΕΔΟ
ΟΜΒΡΙΑΚΗ	ΠΛΑΤΕΙΑ ΓΗΠΕΔΟ ΓΗΠΕΔΟ (5Χ5) ΑΥΛΕΙΟΣ ΧΩΡΟΣ ΓΥΜΝΑΣΙΟΥ ΠΑΙΔΙΚΕΣ ΧΑΡΕΣ ΧΩΡΟΣ ΣΥΝΕΤΑΙΡΙΣΜΟΥ(ΑΠΟΘΗΚΕΣ)
ΠΑΛΑΜΑ (ΚΑΤΩ ΧΩΡΙΟ) (ΠΑΝΩ ΧΩΡΙΟ)	ΧΩΡΟΣ ΕΚΚΛΗΣΙΑΣ ΚΕΝΤΡΙΚΗ ΠΛΑΤΕΙΑ ΧΩΡΟΣ ΗΡΩΟΥ
ΠΑΝΑΓΙΑ	ΚΟΙΝΟΤΙΚΟΣ ΧΩΡΟΣ ΣΤΗ ΘΕΣΗ «ΜΑΛΙΑΓΚΑΚΟΣ»
ΠΕΡΙΒΟΛΙ	ΓΗΠΕΔΟ ΚΕΝΤΡΙΚΗ ΠΛΑΤΕΙΑ
ΠΕΤΡΩΤΟ	ΓΗΠΕΔΟ ΠΛΑΤΕΙΑ ΕΜΠΡΟΣΘΕΝ ΕΚΚΛΗΣΙΑΣ
ΠΟΛΥΔΕΝΔΡΙ	ΓΗΠΕΔΟ

ΠΟΥΡΝΑΡΙ	ΑΥΛΕΙΟΣ ΧΩΡΟΣ ΔΗΜΟΤΙΚΟΥ ΣΧΟΛΕΙΟΥ ΓΗΠΕΔΟ
ΣΟΦΙΑΔΑ	ΑΥΛΕΙΟΣ ΧΩΡΟΣ ΔΗΜΟΤΙΚΟΥ ΣΧΟΛΕΙΟΥ ΠΛΑΤΕΙΑ ΧΩΡΙΟΥ
ΦΥΛΙΑΔΩΝΑ	ΠΛΑΤΕΙΑ ΓΗΠΕΔΑ
ΝΕΟΧΩΡΙ	ΧΩΡΟΣ ΠΛΑΤΕΙΑΣ
ΒΕΛΕΣΙΩΤΕΣ	ΤΡΕΙΣ ΠΛΑΤΕΙΕΣ ΓΗΠΕΔΟ

ΔΗΜΟΣ ΑΜΦΙΚΛΕΙΑΣ-ΕΛΑΤΕΙΑΣ

ΔΗΜΟΤΙΚΗ ΕΝΟΤΗΤΑ ΑΜΦΙΚΛΕΙΑΣ

ΚΟΙΝΟΤΗΤΑ	ΤΟΠΟΘΕΣΙΑ
ΑΜΦΙΚΛΕΙΑ	<ul style="list-style-type: none"> • Αύλειος χώρος Γυμνασίου – Λυκείου • Πλατεία Κουμπουριανών • Γήπεδο Ποδοσφαίρου
ΠΑΛΑΙΟΧΩΡΙ	Γήπεδο Μπάσκετ
ΔΡΥΜΑΙΑ	<ul style="list-style-type: none"> • Αύλειος χώρος πρώην Δημοτικού Σχολείου • Γήπεδο Μπάσκετ
ΜΠΡΑΛΟΣ	Πλατεία Μπράλου
ΤΙΘΡΩΝΙΟ	Αύλειος χώρος πρώην Δημ. Σχολείου
ΞΥΛΙΚΟΙ	Πλατεία Ξυλικών
ΔΗΜΟΤΙΚΗ ΕΝΟΤΗΤΑ ΤΙΘΟΡΕΑΣ	
Κ. ΤΙΘΟΡΕΑ	<ul style="list-style-type: none"> • Γήπεδο ποδοσφαίρου • Αύλειος χώρος Γυμνασίου Λυκείου
ΜΟΔΙ	Αύλειος χώρος πρώην Δημ. Σχολείου
ΑΓ. ΜΑΡΙΝΑ	Αύλειος χώρος Δημ. Αναψυκτηρίου
ΑΓ. ΠΑΡΑΣΚΕΥΗ	Αύλειος χώρος πρώην Δημ. Σχολείου
ΤΙΘΟΡΕΑ	Αύλειος χώρος πρώην Δημοτ. Σχολείου
ΔΗΜΟΤΙΚΗ ΕΝΟΤΗΤΑ ΕΛΑΤΕΙΑΣ	
ΕΛΑΤΕΙΑ	<ul style="list-style-type: none"> • Γήπεδο Ελάτειας • Αύλειος χώρος Γυμνασίου Λυκείου • Αύλειος χώρος Δημοτικού Σχολείου
ΖΕΛΙ	Γήπεδο Ζελίου
ΠΑΝΑΓΙΤΣΑ	Γήπεδο Παναγίτσας
ΛΕΥΚΟΧΩΡΙ	Υπαίθριος χώρος στη θέση «Λιβιάδι»
ΣΦΑΚΑ	Αύλειος χώρος πρώην Δημ. Σχολείου



ΔΗΜΟΣ ΛΟΚΡΩΝ

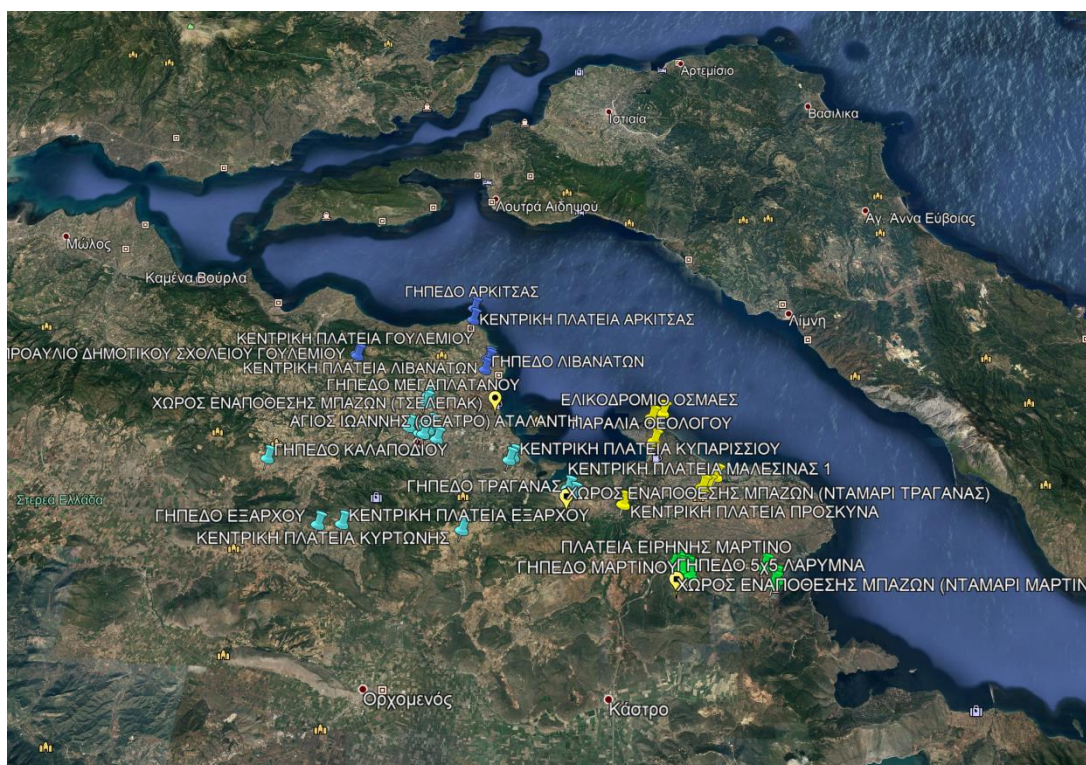

Α/Α	ΔΗΜΟΤΙΚΗ ΕΝΟΤΗΤΑ	ΧΩΡΟΙ ΣΥΓΚΕΝΤΡΩΣΗΣ ΠΛΗΘΥΣΜΟΥ
1.	ΑΤΑΛΑΝΤΗ	Κεντρική Πλατεία , Άγιος Ιωάννης- Θέατρο, Πλατεία Αγίας Σοφίας –Συνοικισμός, Πλατεία Αγ. Παρασκευής- Κόμβος , Πλατεία Ι. Ναού

		Μεταμόρφωσης του Σωτήρος, & το Γήπεδο
2.	ΜΑΛΕΣΙΝΑ	Οι δύο πλατείες και το Γήπεδο
3.	ΜΑΡΤΙΝΟ	Πλατεία Ειρήνης, Πλατεία Μαυροβουνιώτη, Πλατεία Ελευθερίας, Πλατεία Εθν. Αντίστασης και το Γήπεδο
4.	ΛΙΒΑΝΑΤΕΣ	Κεντρική Πλατεία, Πλατεία Δημαρχείου- Αγ. Χαράλαμπος και το Γήπεδο
5.	ΑΡΚΙΤΣΑ-ΟΙΚΙΣΜΟΙ	Κέδρος (ΚΑΛΥΨΩ), Τριανταφυλλιά 1, Τριανταφυλλιά 2, Αγ. Αικατερίνη, Μαμάκα.
6.	ΤΟΠΙΚΕΣ ΚΟΙΝΟΤΗΤΕΣ	Πλατείες και Γήπεδα χόρτου
7.	ΟΣΜΑΕΣ	Ελικοδρόμιο, χώροι άθλησης
Α/Α	ΔΗΜΟΤΙΚΗ ΕΝΟΤΗΤΑ	ΧΩΡΟΙ ΕΝΑΠΟΘΕΣΗΣ ΜΠΑΖΩΝ
1	ΑΤΑΛΑΝΤΗ	Παλαιό Νταμάρι Τραγάνας
2	ΛΙΒΑΝΑΤΕΣ	Τσελεπάκ
3	ΜΑΡΤΙΝΟ	Διασταύρωση Μαρτίνου- Παλαιό νταμάρι Μαρτίνου, Παλαιά νταμάρια στην οδό Μαρτίνου- Λάρυμνας

ΚΑΤΑΣΤΑΣΗ ΕΠΙΧΕΙΡΗΣΕΩΝ ΠΡΟΜΗΘΕΙΑΣ ΕΙΔΩΝ ΠΡΩΤΗΣ ΑΝΑΓΚΗΣ (ΕΜΦΙΑΛΩΜΕΝΑ ΝΕΡΑ, ΧΑΡΤΙΚΑ, ΕΪΔΗ ΑΤΟΜΙΚΗΣ ΥΓΙΕΙΝΗΣ – ΚΑΘΑΡΙΟΤΗΤΑΣ ΚΛΠ).	
ΛΙΑΣΚΟΣ ΑΕ	22330 23804
ΠΟΥΡΝΑΡΟΠΟΥΛΟΣ ΔΗΜΗΤΡΙΟΣ	22330 22197
ΖΕΛΙΑΝΑΙΟΥ ΜΑΡΙΑ	22330 80961
ΚΑΡΕΝΤΖΟΣ ΑΘΑΝΑΣΙΟΣ	22330 80077

ΝΟΜΟΣ ΦΩΚΙΔΑΣ

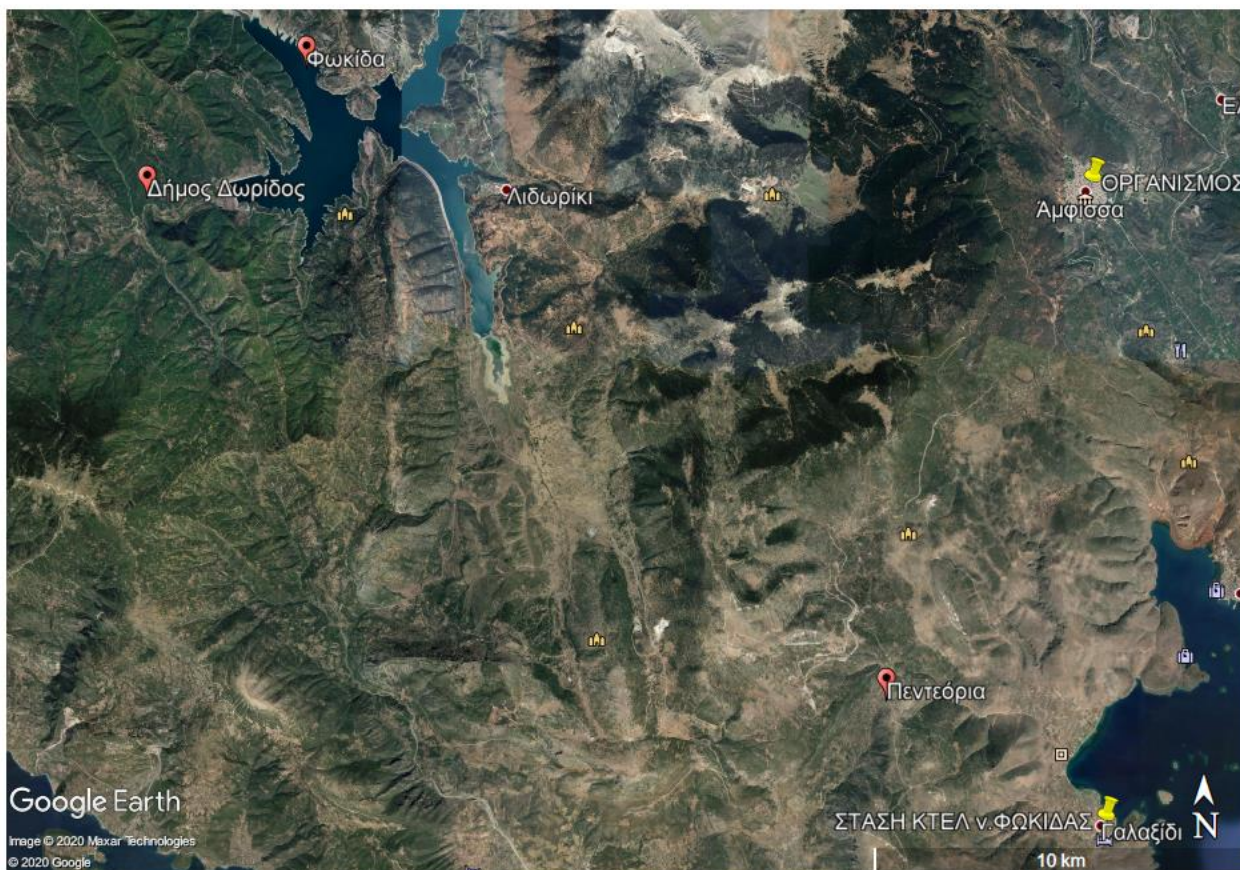

ΧΩΡΟΙ ΥΠΟΔΟΧΗΣ ΚΑΙ ΚΑΤΑΥΛΙΣΜΟΥ

ΔΗΜΟΤΙΚΗ ΕΝΟΤΗΤΑ	ΔΗΜΟΤΙΚΗ – ΤΟΠΙΚΗ ΚΟΙΝΟΤΗΤΑ	ΧΩΡΟΙ ΥΠΟΔΟΧΗΣ	ΧΩΡΟΙ ΚΑΤΑΥΛΙΣΜΟΥ
ΑΜΦΙΣΣΑΣ	Δ.Κ. ΑΜΦΙΣΣΑΣ	1. ΠΛΑΤΕΙΑ ΗΣΑΙΑ	ΔΗΜΟΤΙΚΟ ΣΤΑΔΙΟ ΑΜΦΙΣΣΑΣ
		2. ΠΛ. ΚΕΧΑΓΙΑ	
		3. ΠΛ. ΣΥΝΟΙΚΙΣΜΟΥ	
		4. ΠΛ. ΟΙΚΙΣΜΟΥ ΔΡΟΣΟΧΩΡΙΟΥ	
		5. ΠΛ.ΣΙΜΟΠΟΥΛΟΥ	
	Τ.Κ. ΑΓ. ΕΥΘΥΜΙΑΣ	ΠΡΟΑΥΛΙΟ ΔΗΜΟΤΙΚΟΥ ΣΧΟΛΕΙΟΥ	ΠΡΟΑΥΛΙΟ ΔΗΜΟΤΙΚΟΥ ΣΧΟΛΕΙΟΥ
	Τ.Κ. ΕΛΑΙΩΝΑ	1. ΠΡΟΑΥΛΙΟ ΕΚΚΛΗΣΙΑΣ ΑΓ. ΒΑΣΙΛΕΙΟΥ	ΓΗΠΕΔΟ ΠΟΔΟΣΦΑΙΡΟΥ (ΠΕΡΙΟΧΗ “ΑΛΩΝΙΑ”)
		2. ΠΡΟΑΥΛΙΟ ΕΚΚΛΗΣΙΑΣ ΑΓ. ΧΑΡΑΛΑΜΠΟΥΣ	
	Τ.Κ. ΠΡΟΣΗΛΙΟΥ	ΠΡΟΑΥΛΙΟ ΔΗΜΟΤΙΚΟΥ ΣΧΟΛΕΙΟΥ	ΠΡΟΑΥΛΙΟ ΔΗΜΟΤΙΚΟΥ ΣΧΟΛΕΙΟΥ
Τ.Κ. ΒΙΝΙΑΝΗΣ	ΚΕΝΤΡΙΚΗ ΠΛΑΤΕΙΑ	ΚΕΝΤΡΙΚΗ ΠΛΑΤΕΙΑ	
Τ.Κ.ΣΕΡΝΙΚΑΚΙΟΥ	ΠΡΟΑΥΛΙΟ ΔΗΜΟΤΙΚΟΥ ΣΧΟΛΕΙΟΥ	ΠΡΟΑΥΛΙΟ ΔΗΜΟΤΙΚΟΥ ΣΧΟΛΕΙΟΥ	
Τ.Κ. ΑΓ. ΓΕΩΡΓΙΟΥ	ΠΡΟΑΥΛΙΟ ΔΗΜΟΤΙΚΟΥ ΣΧΟΛΕΙΟΥ	ΠΡΟΑΥΛΙΟ ΔΗΜΟΤΙΚΟΥ ΣΧΟΛΕΙΟΥ	
Τ.Κ. ΑΓ. ΚΩΝΣΤΑΝΤΙΝΟΥ	ΚΕΝΤΡΙΚΗ ΠΛΑΤΕΙΑ	ΚΕΝΤΡΙΚΗ ΠΛΑΤΕΙΑ	

ΙΤΕΑΣ	Δ.Κ. ΙΤΕΑΣ	1. ΠΡΟΑΥΛΙΟ ΔΗΜΟΤΙΚΟΥ ΣΧΟΛΕΙΟΥ	1. ΠΛ. ΗΡΩΩΝ
		2. ΠΛ. ΗΡΩΩΝ	2. ΠΛ. ΚΑΡΑΓΚΟΥΝΗ
		3. ΠΛ. ΚΑΡΑΓΚΟΥΝΗ	
	Τ.Κ. ΚΙΑΡΡΑΣ	1. ΠΛΑΤΕΙΑ	ΠΑΛΙΟ ΓΗΠΕΔΟ
		2. ΠΡΟΑΥΛΙΟ ΔΗΜΟΤΙΚΟΥ ΣΧΟΛΕΙΟΥ	
	Τ.Κ. ΤΡΙΤΑΙΑΣ	1. ΠΡΟΑΥΛΙΟ ΔΗΜΟΤΙΚΟΥ ΣΧΟΛΕΙΟΥ	1. ΠΡΟΑΥΛΙΟ ΔΗΜΟΤΙΚΟΥ ΣΧΟΛΕΙΟΥ
2. ΚΕΝΤΡΙΚΗ ΠΛΑΤΕΙΑ		2. ΚΕΝΤΡΙΚΗ ΠΛΑΤΕΙΑ	
ΓΡΑΒΙΑΣ	Τ.Κ. ΓΡΑΒΙΑΣ	ΓΗΠΕΔΟ	ΓΗΠΕΔΟ
	Τ.Κ. ΜΑΡΓΙΟΛΑΤΑΣ	ΓΗΠΕΔΟ	ΓΗΠΕΔΟ
	Τ.Κ. ΒΑΡΙΑΝΗΣ	ΠΛΑΤΕΙΑ	ΠΛΑΤΕΙΑ
	Τ.Κ. ΚΑΛΟΣΚΟΠΗΣ	ΠΡΟΑΥΛΙΟ ΕΚΚΛΗΣΙΑΣ	ΠΡΟΑΥΛΙΟ ΕΚΚΛΗΣΙΑΣ
	Τ.Κ. ΚΑΣΤΕΛΛΙΩΝ	ΔΗΜΟΤΙΚΟ ΣΧΟΛΕΙΟ ΠΛΗΣΙΟΝ ΕΚΚΛΗΣΙΑΣ	ΔΗΜΟΤΙΚΟ ΣΧΟΛΕΙΟ ΠΛΗΣΙΟΝ ΕΚΚΛΗΣΙΑΣ
	Τ.Κ. ΣΚΛΗΘΡΟΥ	ΠΛΑΤΕΙΑ	ΠΛΑΤΕΙΑ
ΠΑΡΝΑΣΣΟΥ	Τ.Κ. ΠΟΛΥΔΡΟΣΟΥ	ΕΘΝΙΚΟ ΣΤΑΔΙΟ ΠΟΛΥΔΡΟΣΟΥ	ΕΘΝΙΚΟ ΣΤΑΔΙΟ ΠΟΛΥΔΡΟΣΟΥ
	Τ.Κ. ΛΙΛΑΙΑΣ	ΓΗΠΕΔΟ ΒΟΛΕΙ ΚΑΙ ΜΠΑΣΚΕΤ	ΓΗΠΕΔΟ ΒΟΛΕΙ ΚΑΙ ΜΠΑΣΚΕΤ
	Τ.Κ. ΕΠΤΑΛΟΦΟΥ	ΠΕΡΙΟΧΗ ΑΛΩΝΙΑ (ΔΗΜΟΤΙΚΟ ΣΧΟΛΕΙΟ)	ΠΡΟΑΥΛΙΟ ΔΗΜΟΤΙΚΟΥ ΣΧΟΛΕΙΟΥ
ΚΑΛΛΙΕΩΝ	Τ.Κ. ΑΘ. ΔΙΑΚΟΥ	1. ΠΕΡΙΟΧΗ ΕΚΚΛΗΣΙΑ ΤΗΑ ΠΑΝΑΓΙΑΣ ΣΤΗ ΘΕΣΗ ΜΑΡΝΑΤΕΣ	1. ΠΡΟΑΥΛΙΟ ΔΗΜΟΤΙΚΟΥ ΣΧΟΛΕΙΟΥ
		2. ΠΕΡΙΟΧΗ Α΄ΕΙΣΟΔΟΥ ΚΑΛΤΣΑΤΕΣ (ΚΑΣΤΑΝΙΕΣ)	
		3. ΠΕΡΙΟΧΗ "ΤΣΙΩΡΗ" ΠΛΗΣΙΟΝΟΙΚΙΑΣ ΑΦΩΝ ΣΠΕΝΤΖΟΥ	2. ΓΗΠΕΔΟ ΜΠΑΣΚΕΤ ΕΛΙΚΟΔΡΟΜΙΟ
		4. ΠΡΟΑΥΛΙΟ ΔΗΜΟΤΙΚΟΥ ΣΧΟΛΕΙΟΥ	
	Τ.Κ. ΚΑΣΤΡΙΩΤΙΣΣΑΣ	ΓΗΠΕΔΟ ΠΟΔΟΣΦΑΙΡΟΥ - ΜΠΑΣΚΕΤ	ΓΗΠΕΔΟ ΠΟΔΟΣΦΑΙΡΟΥ - ΜΠΑΣΚΕΤ
	Τ.Κ. ΠΥΡΑΣ	ΣΤΗΝ ΕΙΣΟΔΟ ΤΟΥ ΧΩΡΙΟΥ ΣΤΗΝ ΠΑΛΙΑ ΤΑΒΕΡΝΑ "Η ΓΚΟΥΡΑ"	ΓΗΠΕΔΟ ΤΕΝΝΙΣ
	Τ.Κ. ΜΟΥΣΟΥΝΙΤΣΑΣ	ΣΤΗΝ ΕΙΣΟΔΟ ΤΟΥ ΧΩΡΙΟΥ ΣΤΟ ΧΩΡΟ ΤΗΣ ΠΑΛΤΕΙΑΣ ΤΟΥ ΔΗΜΟΤΙΚΟΥ ΣΧΟΛΕΙΟΥ	ΕΙΣΟΔΟΣ ΧΩΡΙΟΥ ΘΕΣΗ ΑΠΛΩΜΑ
	Τ.Κ. ΣΤΡΟΜΗΣ	1. ΣΤΗΝ ΕΙΣΟΔΟ ΤΟΥ ΧΩΡΙΟΥ ΣΤΟ ΧΩΡΟ ΤΗΣ ΠΑΙΔΙΚΗΣ ΧΑΡΑΣ	1. ΣΤΗΝ ΕΙΣΟΔΟ ΤΟΥ ΧΩΡΙΟΥ ΣΤΟ ΧΩΡΟ ΤΗΣ ΠΑΙΔΙΚΗΣ ΧΑΡΑΣ
2. ΣΤΗ ΡΑΧΗ ΠΕΡΑΧΩΡΑΣ		2. ΣΤΗ ΡΑΧΗ ΠΕΡΑΧΩΡΑΣ	
Τ.Κ. ΠΑΝΟΥΡΓΙΑ	ΣΤΗ ΘΕΣΗ ΦΙΛΙΠΠΑ	ΣΤΗ ΘΕΣΗ ΦΙΛΙΠΠΑ	

ΠΡΟΔΙΑΓΡΑΦΕΣ ΧΩΡΩΝ ΚΑΤΑΦΥΓΗΣ ΚΑΙ ΚΑΤΑΥΛΙΣΜΟΥ



1. Εισαγωγή

Η δημιουργία καταυλισμών σεισμοπλήκτων αποτελεί σημαντικό κεφάλαιο στη διαχείριση μιας σεισμικής καταστροφής. Περιλαμβάνει ένα φάσμα διαδικασιών που ξεκινάνε από τη φάση του επιχειρησιακού σχεδιασμού, δηλαδή πριν την εκδήλωση της καταστροφής και λήγουν με την επιστροφή των αστέγων σε μόνιμα καταλύματα.

Στο πλαίσιο αυτό, ο κάθε φορέας, που καλείται σύμφωνα με το θεσμικό του ρόλο να σχεδιάσει χώρους κατάλληλους για τη δημιουργία καταυλισμών, οφείλει να ακολουθήσει τις προβλεπόμενες προδιαγραφές **προσδιορισμού, ελέγχου, ασφάλειας και λειτουργίας**. Οι μορφές καταυλισμών που συνήθως παρατηρούνται μετά την εκδήλωση καταστροφικών σεισμικών συμβάντων μπορούν σε γενικές γραμμές να χωριστούν σε τρεις κατηγορίες:

- στους οργανωμένους μεγάλης κλίμακας καταυλισμούς που διαμορφώνονται μετά από παρέμβαση κρατικών ή άλλων υπηρεσιών,
- σε καταυλισμούς μικρότερων διαστάσεων που προκύπτουν από «αυτόνομες» πρωτοβουλίες του πληθυσμού
- σε καταυλισμούς από μικρές ομάδες ατόμων (π.χ. οικογένειες) κοντά στις κατοικίες που έχουν πληγεί.

Παρότι παρατηρείται η τάση παραμονής των πληγέντων σε πρόχειρα καταλύματα όσο το δυνατόν πλησιέστερα στις κατοικίες τους, οι καταυλισμοί που προβλέπονται στα σχέδια διαχείρισης εκτάκτων αναγκών σε περιπτώσεις σεισμών αφορούν την πρώτη κατηγορία, δηλαδή τις οργανωμένες μορφές που δημιουργούνται μετά από παρέμβαση των κρατικών φορέων.

Οι οργανωμένες αυτές μορφές καταυλισμών παρέχουν αυξημένες δυνατότητες συλλογικής αντιμετώπισης των μετακαταστροφικών καταστάσεων, καθώς και μιας συντονισμένης και ελεγχόμενης κατανομής των διαθέσιμων πόρων και εξοπλισμού.

Η λειτουργία των χώρων αυτών συνίσταται στην προσωρινή εγκατάσταση και στέγαση του πληθυσμού για τα χρονικά διαστήματα που απαιτούνται για την ανασυγκρότηση των πληγεισών περιοχών. Πρόκειται για χώρους που χρησιμοποιούνται για να καλύψουν **δεδομένες πλέον κτηριακές απώλειες** (μεγάλες ζημιές κτηρίων, κατοικιών κ.λπ.), όταν τμήματα της πόλης δεν πληρούν στο σύνολό τους τις απαραίτητες απαιτήσεις ασφαλείας, όταν έχει αποφασιστεί οργανωμένη απομάκρυνση πληθυσμού ή τέλος λόγω των έργων ανασυγκρότησης, όπου σε πολλές περιπτώσεις απαιτείται προσωρινή μεταστέγαση του πληθυσμού. Η μεταστέγαση δεν περιλαμβάνει μόνο χρήσεις κατοικίας, αλλά και άλλες χρήσεις όπως βιοτεχνίες, λιανικό εμπόριο, διοίκηση κ.λ.π.

Γενικά, οι χώροι αυτοί πρέπει να αναζητηθούν σε περιοχές του περιστασικού πράσινου ή σε υπό επέκταση περιοχές της πόλης, σε γειτνίαση με τον κυρίως αστικό ιστό. Οι χώροι αυτοί σε κανονικές συνθήκες μπορούν να είναι πάρκα, αχρησιμοποίητη ελεύθερη γη από διάφορες



χρήσεις, αγροτική γη όχι μεγάλης οικονομικής σπουδαιότητας κ.ά. Πρέπει βέβαια να πληρούν ορισμένες προδιαγραφές λειτουργικότητας και ασφάλειας, όπως αναπτύσσονται παρακάτω.

2. Γενικές Παρατηρήσεις

2.1 Η διάρκεια παραμονής στους χώρους καταυλισμού

Διακρίνονται δύο περιπτώσεις αναφορικά με το χρόνο παραμονής στους χώρους καταυλισμού και σχετίζονται άμεσα από το είδος του καταλύματος που χρησιμοποιείται:

2.1.1 Σκηνές

Όταν ως στοιχειώδεις μονάδες καταλυμάτων χρησιμοποιούνται σκηνές, η διάρκεια παραμονής του πληθυσμού σε χώρους καταυλισμού δεν πρέπει να υπερβαίνει τους 3 μήνες. Κάτω από ειδικές συνθήκες που α-φορούν τις δυσκολίες ανασυγκρότησης και λαμβάνοντας υπόψη ιδιαίτερα τις καιρικές συνθήκες, η παραμονή μπορεί να παραταθεί το πολύ μέχρι 9 μήνες.

2.1.2 Άλλα είδη καταλυμάτων

Σε περίπτωση βέβαια που χρησιμοποιούνται άλλα πιο σύγχρονα και ολοκληρωμένα συστήματα καταλυμάτων (π.χ. προκατασκευασμένοι οικισμοί, λυόμενοι οικίσκοι, τροχόσπιτα κ.λ.π.), τότε η διάρκεια μπορεί να ξεπεράσει τα προαναφερθέντα χρονικά διαστήματα ανάλογα με τη διαδικασία αποκατάστασης.

Κυρίαρχη επιδίωξη θα πρέπει να είναι η μείωση της διάρκειας παραμονής σε καταυλισμούς στον ελάχιστο χρόνο, ώστε να μην υπάρξει κίνδυνος τα προσωρινά καταλύματα οποιασδήποτε μορφής να αποκτήσουν μόνιμο χαρακτήρα.

2.2 Η δυναμικότητα των χώρων καταυλισμού

Για τον **σχεδιασμό - προσδιορισμό** της απαιτούμενης χωρητικότητας των χώρων καταυλισμού που θα μπορέσουν να καλύψουν τις απαιτήσεις του πληθυσμού σε προσωρινή στέγαση πρέπει να λαμβάνονται υπόψη:

- οι εκτιμήσεις για το πιθανό ποσοστό του πληθυσμού που θα απομακρυνθεί από πληγείσες περιοχές
- η γεωγραφική έκταση της αστικής περιοχής που θα χρειαστεί να εκκενωθεί και η αντιστοίχιση της με ελεύθερους χώρους.

Αναγκαία στοιχεία για τις παραπάνω εκτιμήσεις θεωρούνται:

- οι πληθυσμιακές εξελίξεις και πυκνότητες,
- ο αριθμός των ατόμων που αναζήτησαν καταλύματα σε προηγούμενους σεισμούς,
- το ποσοστό του πληθυσμού που διαθέτει δεύτερη κατοικία έξω από τη συγκεκριμένη αστική περιοχή σε κοντινούς οικισμούς.

Η επιλογή των ελεύθερων χώρων, που θα λειτουργήσουν ως καταυλισμοί, στο περιστατικό πράσινο ή σε υπό επέκταση περιοχές του αστικού ιστού, πρέπει να είναι τέτοια ώστε να μπορεί να καλύψει σε μέγεθος τις ανάγκες της περιοχής που μελετάται.



Οι ανάγκες στέγασης μετά από σεισμό εξαρτώνται από πολλούς παράγοντες, όπως από τον ίδιο το σεισμό, την έντασή του – τις επιπτώσεις του στο δομημένο περιβάλλον, την τρωτότητα των κατασκευών, κ.α. Ανάλογα με τις ανάγκες που θα παρουσιαστούν, οι οποίες θα αποτιμηθούν άμεσα (διενέργεια μετασεισμικού ελέγχου), αλλά και της ικανότητας οργάνωσης χώρων καταυλισμού (προηγούμενη εμπειρία, διαθέσιμο δυναμικό και πόρους), είναι πιθανό να εμφανιστούν σημαντικές αποκλίσεις από τον υφιστάμενο σχεδιασμό όσον αφορά τη δυνατότητα ενός προεπιλεγμένου χώρου καταυλισμού.

Μερικές προτεινόμενες τυπικές δυναμικότητες για τέτοιους χώρους είναι:

- · Καταυλισμοί μικρών διαστάσεων 1-20 καταλύματα
- · Καταυλισμοί μεσαίων διαστάσεων 20-100 καταλύματα
- · Καταυλισμοί μεγάλων διαστάσεων 100-250 καταλύματα

Μέση δυναμικότητα ανά κατάλυμα θεωρείται αυτή των 4 ατόμων.

Για καταυλισμούς μεγάλων διαστάσεων, από 250 καταλύματα και άνω, οι απαιτήσεις για την οργάνωση και υποδομή είναι ιδιαίτερα αυξημένες, ώστε είναι απαραίτητη ειδική μελέτη.

Ενδείκνυται πάντως οι καταυλισμοί να μην υπερβαίνουν τα 250 καταλύματα.

Ενθαρρύνεται η δημιουργία μεσαίων διαστάσεων μεταξύ 40-100 καταλυμάτων, μέγεθος που μεταξύ άλλων οικονομικών στοιχείων, αποθαρρύνει την εσωστρέφεια, την αυτονόμηση και την αποστασιοποίηση των κατοίκων τους από τις κρίσιμες αστικές λειτουργίες (ΕΜΠ, Βασενχόβεν, Λ., κ.α, 1995).

3. Προδιαγραφές προσδιορισμού της θέσης των καταυλισμών

3.1 Η θέση και η απόσταση από την πόλη

Όπως προαναφέρθηκε, οι χώροι καταυλισμού πρέπει να βρίσκονται σε περιοχές περιστατικού πράσινου ή σε υπό επέκταση ελεύθερες περιοχές του αστικού ιστού, σε άμεση συσχέτιση με την πόλη.

Αυτό διασφαλίζει:

- · περιορισμένο κόστος για τη δημιουργία της αναγκαίας υποδομής λόγω άμεσης σύνδεσης με τα δίκτυα της πόλης,
- · εύκολη διακίνηση πληθυσμού και υλικών με τη σύνδεση με κλάδους του οδικού και μεταφορικού δικτύου της πόλης,
- · διατήρηση βασικών οικονομικών και κοινωνικών σχέσεων πχ χρόνο αποστάσεις με τους χώρους εργασίας, με διοικητικές λειτουργίες με εκπαιδευτικές λειτουργίες κλπ.

Σχετικά με την επιλογή θέσης προτείνεται η θέση των προσωρινών οικιστικών συνόλων να είναι ενταγμένη στον πολεοδομικό και κοινωνικό ιστό της πόλης, που να διευκολύνει τον έλεγχο και να αποκλείει τον απομονωτισμό, την «γκετοποίηση» και τη μονιμοποίηση των οικισμών (ΕΜΠ,



Βασενχόβεν, Λ., κ.α, 1995).

Η μετάβαση στους χώρους καταυλισμού πρέπει να γίνεται με ελεγχόμενο τρόπο. Η προτεινόμενη απόσταση από την αντίστοιχη υπό εκκένωση περιοχή δεν πρέπει να υπερβαίνει τα 20 λεπτά μετακίνησης με αυτοκίνητο, λαμβάνοντας υπόψη ότι λόγω των ειδικών συνθηκών μια μέση ταχύτητα οχήματος είναι 40 χιλ./ώρα.

Οι χώροι που επιλέγονται πρέπει να βρίσκονται σε άμεση σύνδεση με βασικές οδικές αρτηρίες που συνδέουν τον αστικό ιστό με την ευρύτερη περιφέρειά του.

3.2 Η μετάβαση και η προσβασιμότητα

Βασική παραδοχή για τη **μετάβαση** στους χώρους καταυλισμού είναι η χρήση οχημάτων. Θεωρείται ότι το μεγαλύτερο μέρος του πληθυσμού θα χρησιμοποιήσει ιδιωτικά μέσα. Τα διατιθέμενα από κρατικές ή άλλες υπηρεσίες μέσα μεταφοράς, θα εξυπηρετήσουν το ποσοστό του πληθυσμού που δεν διαθέτει ιδιωτικά μέσα. Είναι απαραίτητος ο συστηματικός έλεγχος των διαθέσιμων μέσων μεταφοράς σε συλλογική χρήση από κρατικές ή άλλες υπηρεσίες και η ενημέρωση του πληθυσμού για τη δυνατότητα χρησιμοποίησής τους.

Για την **προσβασιμότητα** θα πρέπει να καθοριστούν διαδρομές που οδηγούν στους χώρους καταυλισμού. Για τον καθορισμό αυτό θα πρέπει να γίνονται εκτιμήσεις σχετικά με:

- τον αναμενόμενο όγκο των οχημάτων που πρόκειται να μετακινηθούν
- τον έλεγχο της χωρητικότητας των δρόμων και
- την εξεύρεση εναλλακτικών λύσεων σε περίπτωση αποκλεισμού της κύριας διαδρομής.

Ως διαδρομές διαφυγής προς τους χώρους καταυλισμού πρέπει να επιλέγονται οι κλάδοι εκείνοι του οδικού δικτύου που εξασφαλίζουν την **πιο σύντομη και ασφαλή πρόσβαση**. Οι διαδρομές αυτές πρέπει να είναι εκ των προτέρων καθορισμένες και να παρέχουν **εναλλακτικές δυνατότητες** σε περίπτωση που αποκοπεί κάποιο τμήμα του οδικού δικτύου.

Οι διαδρομές διαφυγής επιλέγονται από τις αρτηρίες και τις συλλεκτικές οδούς της πόλης.

4. Προδιαγραφές Ασφαλείας

4.1 Προδιαγραφές ασφαλείας χώρων καταυλισμού

Οι ελεύθεροι χώροι που επιλέγονται για εγκατάσταση καταυλισμών πρέπει να πληρούν προδιαγραφές ασφάλειας τόσο αναφορικά με εδαφολογικά - γεωλογικά στοιχεία όσο και με κινδύνους που δημιουργούνται από τη γειτνίασή τους με επικίνδυνες χρήσεις και εγκαταστάσεις:

- Τα καταλληλότερα τοπογραφικά εδάφη για τη διαμόρφωση καταυλισμών είναι αυτά που παρουσιάζουν **ελαφρές κλίσεις**, ώστε να διευκολύνεται η αποστράγγιση σε περίπτωση βροχής. Αν οι διαθέσιμοι χώροι παρουσιάζουν σχετικά μεγάλες κλίσεις θα χρειαστεί να γίνουν έργα αντιστήριξης και συγχρόνως δεν εγγυώνται την ασφάλεια του χώρου. Επιπλέον, απαιτείται κατασκευή βάσεων για τα καταλύματα, στοιχείο που συνεπάγεται αυξημένο κόστος και τεχνικές δυσκολίες. Αλλά ακόμα και εδάφη με αρκετά μεγάλες κλίσεις πρέπει να



προτιμώνται από επίπεδα χαμηλά εδάφη που μπορούν εύκολα να πλημμυρίσουν. Τέλος τα βραχώδη εδάφη είναι προτιμότερα παρά τις τεχνικές και οικονομικές δυσκολίες που συνεπάγονται από τα ιλιώδη.

- Οι χώροι καταυλισμού δεν πρέπει να βρίσκονται πάνω σε γεωλογικά επικίνδυνα εδάφη, δηλαδή επιρρεπή σε κατολισθήσεις, βραχοπτώσεις, καθιζήσεις, ρευστοποιήσεις.
- Να μην βρίσκονται πάνω από υπόγειες στοές ή σε μεγάλα αναχώματα.
- Να μην βρίσκονται σε παραθαλάσσιες ή παράκτιες περιοχές που παρουσιάζουν αυξημένο κίνδυνο εμφάνισης κυμάτων βαρύτητας (tsunamis).
- Να μην βρίσκονται πάνω ή κοντά σε τεχνικά έργα που είναι ευάλωτα στο σεισμικό κίνδυνο, όπως γέφυρες, φράγματα, κρηπιδώματα κ.λ.π.
- Να μην βρίσκονται κάτω από γραμμές ηλεκτρικής ενέργειας.
- Να μην κινδυνεύουν από πτώσεις στοιχείων.
- Να μην κινδυνεύουν από ενδεχόμενη καταστροφή άλλων εγκαταστάσεων, όπως βιομηχανικές μονάδες, δεξαμενές καυσίμων κ.λ.π.

4.2 Προδιαγραφές ασφαλείας διαδρομών οδικής διαφυγής

Για την κάλυψη των απαιτήσεων για ασφαλή πρόσβαση στους χώρους καταυλισμού, οι διαδρομές οδικής διαφυγής πρέπει να πληρούν ορισμένες προδιαγραφές.

- Το οδικό δίκτυο διαφυγής πρέπει να είναι εξασφαλισμένο από πτώσεις υλικών που μπορεί να διακόψουν την κίνηση.
- Στις διαδρομές διαφυγής πρέπει να αποφεύγονται διασταυρώσεις με φυσικά ή άλλα εμπόδια π.χ. ποταμοί, σιδηροδρομικές γραμμές κ.λπ.
- Οι βασικές αρτηρίες και οι κόμβοι του δικτύου διαφυγής δεν πρέπει να βρίσκονται πάνω σε εδάφη μεγάλης σεισμικής επικινδυνότητας (πρανή, επιρρεπή σε κατολισθήσεις, ρευστοποιήσεις κ.λ.π.).
- Οι αρτηρίες που αντιμετωπίζουν κίνδυνο πλημμύρας δεν πρέπει να περιλαμβάνονται στο δίκτυο διαφυγής.
- Οι παράκτιοι χαμηλού υψομέτρου δρόμοι που μπορούν να πληγούν από κύματα βαρύτητας (tsunamis), δεν πρέπει να χρησιμοποιούνται ως πορείες δια-φυγής.
- Στους κόμβους του οδικού δικτύου εκ-κένωσης πρέπει να εξασφαλίζονται παρακάμψεις.

Γενικά, πρέπει να τονιστεί ότι ο καθορισμός των δρόμων που περιλαμβάνονται στο δίκτυο διαφυγής επιβάλλει **συνεχή έλεγχο** για τη διασφάλιση της λειτουργίας τους σε έκτακτες συνθήκες. Ιδιαίτερη προσοχή πρέπει να δίνεται στην ελαχιστοποίηση της σεισμικής τρωτότητας των υποδομών, όπως γέφυρες, ανισόπεδοι κόμβοι κ.λπ., και στον έλεγχο των κτηρίων επικίνδυνων χρήσεων ή εγκαταστάσεων (βιομηχανίες, δεξαμενές καυσίμων κ.ά.) που γειτνιάζουν με το επιλεγμένο οδικό δίκτυο ή βρίσκονται κατά μήκος των διαδρομών διαφυγής.



5. Προσδιορισμός και έλεγχος χώρων καταυλισμού

Στην προσπάθεια επιλογής κατάλληλων γηπέδων για χώρους καταυλισμού ανάμεσα από τις διαθέσιμες εκτάσεις, ορισμένες πρέπει να απορρίπτονται με βάση όλες τις παραπάνω προδιαγραφές και κατόπιν επιτόπου αυτοψίας. Από τις επιλεγόμενες εκτάσεις ορισμένες πιθανόν να παρουσιάζουν σημαντικά μειονεκτήματα και επομένως για να χρησιμοποιηθούν ως χώροι καταυλισμού απαιτούν σημαντικές επενδύσεις σε έργα υποδομής και αύξησης της ασφάλειας. Άρα τα βασικά στοιχεία που πρέπει να εξετάζονται είναι τόσο ο απαιτούμενος χρόνος όσο και το κόστος για τη διαμόρφωσή τους.

Ιδιαίτερη προσοχή πρέπει να δίνεται στη χρήση που ήδη υφίστανται τα γήπεδα που επιλέγονται, ώστε να μην αποτελέσει εμπόδιο στη λειτουργία τους ως χώρων καταυλισμού, αλλά και η πιθανή διαμόρφωση ενός τέτοιου χώρου να μην επιφέρει προ-βλήματα στην οικονομική βιωσιμότητα της χρήσης. Για παράδειγμα, αγροτική γη μπορεί να πληροί τις προδιαγραφές για δημιουργία χώρου καταυλισμού, αλλά πρέπει πάντα να συνυπολογίζεται και η οικονομική σπουδαιότητα της χρήσης της.

Τέλος, μεγάλης σημασίας είναι **το ιδιοκτησιακό καθεστώς των χώρων** που επιλέγονται. Οι χώροι αυτοί πρέπει να είναι δημόσιοι ή να υπάρχει άμεσος έλεγχος της χρήσης τους από δημόσιους φορείς. Σε μερικές περιπτώσεις μπορεί να παρουσιαστεί ανάγκη απαλλοτριώσεων ή λήψης άλλων μέτρων, όπως σύναψη πρωτοκόλλων συνεργασίας, που ενισχύουν την κρατική παρέμβαση στη διαμόρφωση και έλεγχο των χώρων αυτών.

Σημειώνεται η αναγκαιότητα περιοδικών ελέγχων (μία φορά ανά έτος) όπως και στους χώρους καταφυγής, οι οποίοι δύνανται να λειτουργήσουν και ως χώροι καταυλισμού, εφόσον έχουν τις απαραίτητες προϋποθέσεις.

6. Υποδομές στους χώρους καταυλισμού

Στην οργάνωση καταυλισμού απαραίτητη είναι η πρόβλεψη για τα εξής δίκτυα:

- Ηλεκτροδότησης
- Ύδρευσης
- Αποχέτευσης
- Επικοινωνίας

Ακόμη πρέπει να περιλαμβάνονται ορισμένοι κοινόχρηστοι χώροι και αντίστοιχες εγκαταστάσεις. Αυτές είναι

- χώροι ελέγχου και διοίκησης
- χώροι αποθήκευσης εξοπλισμού
- χώροι αποθήκευσης ιατροφαρμακευτικού υλικού



- χώροι αποθήκευσης τροφίμων
- χώροι υγιεινής

6.1 Υποδομή σε δίκτυα

6.1.1 Ηλεκτροδότηση

Ο καταυλισμός πρέπει να είναι σε θέση να λειτουργήσει το αργότερο 3 μέρες μετά την εκδήλωση της καταστροφής. Πρέπει λοιπόν να έχει διαμορφωθεί εκ των προτέρων στον επιλεγμένο χώρο η κατάλληλη υποδομή ηλεκτρικού δικτύου ώστε με εργασίες 1- 3 ημερών να μπορούν να γίνουν πλήρεις εγκαταστάσεις, με δυνατότητα κάλυψης των αναγκών ανάλογης με τον αριθμό του πληθυσμού που θα καταφεύγει στο συγκεκριμένο χώρο. Η κεντρική παροχή πρέπει να βρίσκεται σε τέτοιο σημείο του καταυλισμού, σε σχέση με το προβλεπόμενο σχέδιο, έτσι ώστε να μπορεί να γίνει διανομή των αγωγών σε όλα τα τμήματα του καταυλισμού. Το δίκτυο πρέπει να έχει τη δυνατότητα να καλύψει τις απαιτήσεις για τη μέγιστη προβλεπόμενη ηλεκτρική ισχύ του καταυλισμού/ Προβλέπεται:

- γενικός φωτισμός του χώρου,
- ηλεκτροδότηση κάθε καταλύματος,
- ηλεκτροδότηση των κοινόχρηστων χώρων ανάλογα με τις ανάγκες που εξυπηρετούν.

Η διάθεση των απαιτούμενων υλικών πρέπει να είναι εκ των προτέρων εξασφαλισμένη.

Σε περίπτωση βλάβης του κεντρικού δικτύου, πρέπει να εξασφαλίζονται εναλλακτικές πηγές ενέργειας (πχ γεννήτρια για την κάλυψη των αναγκών του καταυλισμού)

6.1.2 Ύδρευση

Η απαραίτητη ποσότητα νερού για τον καταυλισμό είναι 15 - 20 λίτρα ημερησίως ανά άτομο. Η παροχή αυτή πρέπει να εξασφαλίζεται σε σύνδεση με το κεντρικό δίκτυο της πόλης. Η κεντρική παροχή πρέπει να φτάνει σε σημείο του καταυλισμού από το οποίο εύκολα μπορούν να γίνουν συνδέσεις για την κάλυψη ολόκληρης της έκτασης του καταυλισμού ανάλογα με το σχέδιο διάταξης του συνόλου των εγκαταστάσεων και με τις ανάγκες που πρέπει να καλυφθούν.

Σκόπιμο είναι επίσης σε εγγύτητα με τον καταυλισμό να υπάρχουν δεξαμενές νερού για την περίπτωση βλάβης του δικτύου ύδρευσης της πόλης. Στην περίπτωση αυτή προβλεπόμενη κατανάλωση ανά άτομο είναι 4 λίτρα ημερησίως.

6.1.3 Αποχέτευση

Για την αποχέτευση των χώρων καταυλισμού, μπορεί να χρησιμοποιηθεί το δίκτυο της πόλης. Απαραίτητη είναι η κατασκευή αγωγού που συνδέει κεντρικά σημεία του χώρου καταυλισμού με το δίκτυο της πόλης και στο σημείο αυτό κατασκευάζεται φρεάτιο. Στο φρεάτιο αυτό καταλήγουν οι αγωγοί από επιμέρους τμήματα του καταυλισμού. Σκόπιμο είναι να κατασκευαστεί εσωτερικό δίκτυο αγωγών και φρεατίων, επιδιώκοντας την ταχύτερη δυνατή λειτουργία.

Σε περίπτωση που δεν υπάρχει δυνατότητα κατασκευής δικτύου αποχέτευσης πρέπει να



κατασκευάζονται βόθροι, ο απαιτούμενος όγκος των οποίων πρέπει να είναι 6m³περίπου για 100 άτομα για 1 ημέρα

Ιδιαίτερη προσοχή στην κατασκευή του δικτύου αποχέτευσης πρέπει να δίνεται στους κινδύνους

- · διαφυγής λυμάτων στην επιφάνεια
- · εισχώρησης λυμάτων στους αγωγούς του νερού
- · υποχώρησης της πλάκας κάλυψης φρεατίων και βόθρων

6.1.4 Επικοινωνία

Ακόμα και στην περίπτωση που το τηλεφωνικό δίκτυο δεν έχει υποστεί ζημιές λόγω της καταστροφής οι γραμμές θα υπερφορτίζονται. Επομένως, στους χώρους του καταυλισμού εκτός από πρόβλεψη τηλεφωνικών εγκαταστάσεων πρέπει να εξασφαλίζεται και δυνατότητα ασύρματης επικοινωνίας.

Στο χώρο ελέγχου και διοίκησης του καταυλισμού, πρέπει να υπάρχουν εγκατεστημένες τηλεφωνικές συνδέσεις

Για την προαναφερθείσα υποδομή σε δίκτυα, για κάθε χώρο που επιλέγεται ως χώρος καταυλισμού και σε σχέση με την προβλεπόμενη δυναμικότητά του, πρέπει να προηγείται ηλεκτρομηχανολογική μελέτη.

6.2 Κοινόχρηστοι χώροι και χώροι συλλογικής σημασίας

6.2.1 Χώροι ελέγχου και διοίκησης

Πρόκειται για χώρους οι οποίοι θα στεγάσουν όλες τις δραστηριότητες διοίκησης πληροφόρησης και παροχής ιατροφαρμακευτικής περίθαλψης. Είναι γνωστό ότι μετά από μια σεισμική καταστροφή, διάφοροι εμπλεκόμενοι φορείς και οργανώσεις συνυπάρχουν με σκοπό την καλύτερη δυνατή συνεργασία τους για την αποτελεσματικότερη διαχείριση της έκτακτης ανάγκης. Στο πλαίσιο αυτό απαιτείται ένας χώρος διοίκησης και ελέγχου στον οποίο θα γίνεται επιμελής, συνεχής παρακολούθηση των αναγκών και προβλημάτων καθώς και η καταγραφή των δραστηριοτήτων, του εξοπλισμού, των προμηθειών και της ενημέρωσης των Συντονιστικών Οργάνων

Προβλέπεται να εγκατασταθούν σε κεντρικό και ασφαλές σημείο του καταυλισμού για καλύτερη εξυπηρέτηση όλων των τμημάτων). Στον ίδιο χώρο θα συγκεντρωθούν άλλες λειτουργίες που υπάρχει ανάγκη να μεταστεγαστούν (πχ εκπαίδευση κλπ.).

6.2.2 Χώροι αποθήκευσης

Οι χώροι αποθήκευσης μπορεί να είναι είτε μόνιμες εγκαταστάσεις είτε προσωρινές. Όσον αφορά στους χώρους αποθήκευσης εξοπλισμού και ειδικότερα αν σε αυτούς αποθηκεύονται τα έκτακτα καταλύματα, τότε πρέπει να είναι μόνιμες εγκαταστάσεις. Οι προσωρινές εγκαταστάσεις δημιουργούνται ανάλογα με τις ανάγκες που πρέπει να καλυφθούν. Οι χώροι αποθήκευσης πρέπει



να βρίσκονται σε άμεση συσχέτιση με τους βασικούς δρόμους πρόσβασης του καταυλισμού.

6.2.3 Χώροι υγιεινής

Ιδανική περίπτωση θα ήταν να αντιστοιχεί ένας χώρος υγιεινής ανά οικογένεια. Αν αυτό δεν είναι δυνατόν στην κατά ομάδες διάταξη, ένας χώρος θα χρησιμοποιείται από μια ομάδα καταλυμάτων. Γενικά πάντως πρέπει να αντιστοιχεί τουλάχιστον ένας χώρος υγιεινής (WC και ντους ανά 20 άτομα Η θέση των χώρων υγιεινής πρέπει να είναι κοντά στα καταλύματα, ώστε να διευκολύνεται η χρησιμοποίησή τους.

Αν ο χώρος που επιλέγεται ως χώρος καταυλισμού σε κανονικές συνθήκες παρέχει υποδομή χώρων υγιεινής (πχ πάρκα η διάταξη του καταυλισμού πρέπει να λαμβάνει υπόψη τους χώρους αυτούς.

6.2.4 Σηματοδότηση

Τόσο οι διαδρομές διαφυγής όσο και οι χώροι καταυλισμού πρέπει να σηματοδοτούνται για διευκόλυνση του πληθυσμού Εσωτερική επίσης σηματοδότηση πρέπει να προβλέπεται στους χώρους καταυλισμού γνωστοποιώντας τη διάταξή τους και τους κοινόχρηστους χώρους.

Άλλες απαιτούμενες ανάγκες που πρέπει να καλυφθούν και που προϋποθέτουν αντίστοιχη υποδομή αφορούν στη συλλογή απορριμμάτων, σε πλυντήρια, σε χώρους αναψυχής.

ΠΑΝΑΚΑΣ 1. ΠΡΟΔΙΑΓΡΑΦΕΣ ΧΩΡΩΝ ΚΑΤΑΦΥΓΗΣ, ΚΑΤΑΥΛΙΣΜΟΥ

ΛΕΙΤΟΥΡΓΙΑ	Χώροι προσωρινής στέγασης σεισμοπαθών μέχρι την αποκατάσταση των κατεστραμμένων κτιρίων (κατοικίες και άλλες δραστηριότητες)
ΘΕΣΗ	Περιοχές του περιαστικού πρασίνου ή γενικά στην περιαστική ζώνη ή σε υπό επέκταση περιοχές του αστικού ιστού σε άμεση συσχέτιση με την πόλη
ΧΡΗΣΗ ΤΩΝ ΧΩΡΩΝ ΣΕ ΚΑΝΟΝΙΚΕΣ ΣΥΝΘΗΚΕΣ	<ul style="list-style-type: none"> ▪ Πάρκα ▪ Αχρησιμοποίητη ελεύθερη γη ▪ Εγκαταλελειμμένη γη από διάφορες χρήσεις ▪ Αγροτική γη, όχι μεγάλης οικονομικής σπουδαιότητας κλπ.
ΕΝΤΟΠΙΣΜΟΣ & ΕΛΕΓΧΟΣ	Δημόσιοι χώροι ή άμεσα ελεγχόμενοι από δημόσιους φορείς (Έλεγχος της υπάρχουσας χρήσης για να μην είναι εμπόδιο στη λειτουργία τους και η διαμόρφωση να μην δημιουργεί



ΔΙΑΡΚΕΙΑ ΠΑΡΑΜΟΝΗΣ

προβλήματα στη χρήση

Από 3 έως 9 μήνες ανάλογα με το είδος του καταλύματος τις καιρικές συνθήκες, τις δυσκολίες ανασυγκρότησης κλπ.

ΔΥΝΑΜΙΚΟΤΗΤΑ

- Καταυλισμοί μικρών διαστάσεων : 1 - 20 καταλύματα
- Καταυλισμοί μεσαίων διαστάσεων : 20 - 100 καταλύματα
- Καταυλισμοί μεγάλων διαστάσεων : 100 – 250 καταλύματα

Θεωρούμενη μέση δυναμικότητα καταλύματος: 4 άτομα

ΑΠΟΣΤΑΣΗ

20min μετακίνησης με αυτοκίνητο (μέση ταχύτητα 40km/h)

ΜΕΤΑΒΑΣΗ & ΠΡΟΣΒΑΣΙΜΟΤΗΤΑ

Με ΙΧ ή ΔΧ μέσω επιλεγμένων κλάδων του οδικού δικτύου (αρτηρίες, συλλεκτήριες οδοί κλπ.), με πρόβλεψη εναλλακτικών διαδρομών διαφυγής

ΠΡΟΔΙΑΓΡΑΦΕΣ ΑΣΦΑΛΕΙΑΣ ΔΙΑΔΡΟΜΩΝ**ΔΙΑΦΥΓΗΣ**

- Ασφάλεια απόπτωση υλικών που μπορεί να διακόψει την κίνηση
- Να αποφεύγεται η διασταύρωση με φυσικά ή άλλα εμπόδια (πχ ποταμοί σιδηροδρομικές γραμμές κλπ.)
- Αποφυγή ανισόπεδων διαβάσεων
- Να μην βρίσκονται σε εδάφη μεγάλης σεισμικής επικινδυνότητας (πχ κατολισθήσεις καθιζήσεις, ρευστοποιήσεις, κλπ.)
- Να μην κινδυνεύουν από πλημμύρες
- Σε κατάλληλη υψομετρική θέση για την επικινδυνότητα από κύματα βαρύτητας (tsunamis)
- Να εξασφαλίζονται δίκτυα παράκαμψης στους κόμβους του δικτύου

ΠΡΟΔΙΑΓΡΑΦΕΣ & ΣΥΝΘΗΚΕΣ ΑΣΦΑΛΕΙΑΣ**ΧΩΡΩΝ ΚΑΤΑΥΛΙΣΜΟΥ**

- Σε εδάφη με κατάλληλες κλίσεις για διευκόλυνση αποστράγγισης
- Να μην βρίσκονται σε γεωλογικά επικίνδυνα εδάφη (πχ κατολισθήσεις καθιζήσεις, ρευστοποιήσεις, κλπ.), ή πάνω σε μεγάλα



αναχώματα ή πάνω από υπόγειες στοές

- Να μην κινδυνεύουν από πλημμύρες
- Να μην βρίσκονται πάνω ή κοντά σε

μεγάλα τεχνικά έργα (πχ γέφυρες κρηπιδώματα φράγματα, κλπ.)

- Να μην βρίσκονται κάτω από γραμμές

ηλεκτρικής ενέργειας

- Να μην κινδυνεύουν από πτώση στοιχείων
- Να μην κινδυνεύουν από ενδεχόμενη

καταστροφή άλλων εγκαταστάσεων (πχ βιομηχανικές μονάδες δεξαμενές καυσίμων κλπ.)

ΔΙΑΤΑΞΗ

- Κατά ομάδες
- Γραμμική κατά σειρές (κάνναβος)

ΕΙΔΗ ΚΑΤΑΛΥΜΑΤΩΝ (ΑΠΑΙΤΗΣΕΙΣ- ΠΡΟΔΙΑΓΕΡΑΦΕΣ)

ΣΚΗΝΕΣ

- 40m²γιασκηνή4 ατόμων
- Ελάχιστη απόσταση 2m μεταξύ των σκηνών και 10m ανάμεσα σε σειρές ή ομάδες
- 25m χώρος αντιπυρικής προστασίας για κάθε 500m που καταλαμβάνονται από σκηνές

ΠΡΟΚΑΤΑΣΚΕΥΑΣΜΕΝΟΙ ΟΙΚΙΣΜΟΙ, ΛΥΟΜΕΝΟΙ ΟΙΚΙΣΚΟΙ, ΤΡΟΧΟ-ΣΠΙΤΑ

- Ελεύθερος χώρος 50m για κάθε 300m που καταλαμβάνονται από εγκαταστάσεις
- 15m μεταξύ ισογείων κατασκευών
- 30m μεταξύ αποθηκών
- 25m μεταξύ καταλυμάτων και αποθηκών
- **Ηλεκτροδότηση** από το κεντρικό δίκτυο και εναλλακτικές πηγές για περίπτωση βλάβης
- **Υδρευση** Σύνδεση με το κεντρικό δίκτυο και δεξαμενή για περίπτωση βλάβης (15-20 lt/ άτομο
- **Αποχέτευση:** Σύνδεση με το κεντρικό δίκτυο και βόθροι
- Επικοινωνίες: Με ενσύρματο και ασύρματο δίκτυο
- **Σηματοδότηση** του χώρου και των διαδρομών διαφυγής

Είναι απαραίτητη η δημιουργία:

ΥΠΟΔΟΜΕΣ & ΕΞΟΠΛΙΣΜΟΣ



ΚΟΙΝΟΧΡΗΣΤΟΙ ΧΩΡΟΙ

- Χώρων διοίκησης και ελέγχου
- Χώρων αποθήκευσης ιατροφαρμακευτικού υλικού, εξοπλισμού και τροφίμων
- Χώρων υγιεινής



ΠΑΡΑΡΤΗΜΑ Ζ: ΠΙΝΑΚΑΣ ΔΙΑΝΟΜΗΣ

- 1) Γ.Γ.Π.Π.
- 2) ΓΓΠΠ/ΕΣΚΕ
- 3) Περιφερειάρχη Στ. Ελλάδας
- 4) Περιφερειακό Συντονιστή Π.Π. Π.Στ.Ε.
- 5) Εκτελεστικό Γραμματέα
- 6) Γραφεία Αντιπεριφερειάρχων Π.Στ.Ε
 - 1) Γραφείο Αντιπεριφερειάρχη Π.Ε. Βοιωτίας
 - 2) Γραφείο Αντιπεριφερειάρχη Π.Ε. Εύβοιας
 - 3) Γραφείο Αντιπεριφερειάρχη Π.Ε. Ευρυτανίας
 - 4) Γραφείο Αντιπεριφερειάρχη Π.Ε. Φθιώτιδας
 - 5) Γραφείο Αντιπεριφερειάρχη Π.Ε. Φωκίδας
- 7) Τμήματα Πολιτικής Προστασίας Π.Στ.Ε
 - 1) Τμήμα Πολιτικής Προστασίας Π.Ε. Βοιωτίας
 - 2) Τμήμα Πολιτικής Προστασίας Π.Ε. Εύβοιας
 - 3) Τμήμα Πολιτικής Προστασίας Π.Ε. Ευρυτανίας
 - 4) Τμήμα Πολιτικής Προστασίας Π.Ε. Φθιώτιδας
 - 5) Τμήμα Πολιτικής Προστασίας Π.Ε. Φωκίδας
- 8) Συντονιστή ΠΥ Θεσσαλίας - Στερεάς Ελλάδας
- 9) ΠΕ. ΠΥ Δ. Στερεάς Ελλάδας
- 10) ΓΕ.Π.Α.Δ. Στερεάς Ελλάδας
- 11) ΔΙ.Π.Υ. Νομών Π.Στ.Ε.
 - 1) ΔΙ.Π.Υ. Νομού Βοιωτίας
 - 2) ΔΙ.Π.Υ. Νομού Ευβοίας
 - 3) ΔΙ.Π.Υ. Νομού Ευρυτανίας
 - 4) ΔΙ.Π.Υ. Νομού Φθιώτιδας
 - 5) ΔΙ.Π.Υ. Νομού Φωκίδας
- 12) Α.Δ. Νομών Π.Στ.Ε
 - 1) Α.Δ. Νομού Βοιωτίας
 - 2) Α.Δ. Νομού Ευβοίας
 - 3) Α.Δ. Νομού Ευρυτανίας
 - 4) Α.Δ. Νομού Φθιώτιδας
 - 5) Α.Δ. Νομού Φωκίδας
- 13) Προϊσταμένους Γενικών Διευθύνσεων Π.Στ.Ε

- 14) Διευθύνσεις Τεχνικών έργων Π.ΣΤ.Ε
- 1) Δ/ση Τεχνικών Έργων Π.Ε. Βοιωτίας
 - 2) Δ/ση Τεχνικών Έργων Π.Ε. Εύβοιας
 - 3) Δ/ση Τεχνικών Έργων Π.Ε. Ευρυτανίας
 - 4) Δ/ση Τεχνικών Έργων Π.Ε. Φθιώτιδας
 - 5) Δ/ση Τεχνικών Έργων Π.Ε. Φωκίδας
- 15) Διευθύνσεις Αγροτικής Οικονομίας & Κτηνιατρικής Π.ΣΤ.Ε
- 1) ΔΑΟΚ Π.Ε. Βοιωτίας
 - 2) ΔΑΟΚ Π.Ε. Εύβοιας
 - 3) ΔΑΟΚ Π.Ε. Ευρυτανίας
 - 4) ΔΑΟΚ Π.Ε. Φθιώτιδας
 - 5) ΔΑΟΚ Π.Ε. Φωκίδας
- 16) Διευθύνσεις Δημόσιας Υγείας και Κοινωνικής Μέριμνας Π.ΣΤ.Ε
- 1) Δ/ση Δημ. Υγείας & Κοιν. Μέριμνας Π.Ε. Βοιωτίας
 - 2) Δ/ση Δημ. Υγείας & Κοιν. Μέριμνας Π.Ε. Εύβοιας
 - 3) Δ/ση Δημ. Υγείας & Κοιν. Μέριμνας Π.Ε. Ευρυτανίας
 - 4) Δ/ση Δημ. Υγείας & Κοιν. Μέριμνας Π.Ε. Φθιώτιδας
 - 5) Δ/ση Δημ. Υγείας & Κοιν. Μέριμνας Π.Ε. Φωκίδας
- 17) Δήμοι Π.ΣΤ.Ε.
- 1) Δήμοι Π.Ε. Βοιωτίας
 - 2) Δήμοι Π.Ε. Εύβοιας
 - 3) Δήμοι Π.Ε. Ευρυτανίας
 - 4) Δήμοι Π.Ε. Φθιώτιδας
 - 5) Δήμοι Π.Ε. Φωκίδας
- 18) Δ/ση Διαφάνειας και Ηλεκτρονικής Διακυβέρνησης
- 19) Εθελοντικές Οργανώσεις Π.ΣΤ.Ε
- 1) Εθελοντικές Οργανώσεις Π.Ε. Βοιωτίας
 - 2) Εθελοντικές Οργανώσεις Π.Ε. Εύβοιας
 - 3) Εθελοντικές Οργανώσεις Π.Ε. Ευρυτανίας
 - 4) Εθελοντικές Οργανώσεις Π.Ε. Φθιώτιδας
 - 5) Εθελοντικές Οργανώσεις Π.Ε. Φωκίδας

**ΠΕΡΙΦΕΡΕΙΑ ΣΤ. ΕΛΛΑΔΑΣ
ΑΥΤΟΤΕΛΗΣ ΔΙΕΥΘΥΝΣΗ ΠΟΛΙΤΙΚΗΣ ΠΡΟΣΤΑΣΙΑΣ**



**ΜΝΗΜΟΝΙΟ ΕΝΕΡΓΕΙΩΝ
ΓΙΑ ΤΗΝ ΑΝΤΙΜΕΤΩΠΙΣΗ ΕΚΤΑΚΤΩΝ ΑΝΑΓΚΩΝ
ΑΠΟ ΤΗΝ ΕΚΔΗΛΩΣΗ ΣΕΙΣΜΙΚΩΝ
ΦΑΙΝΟΜΕΝΩΝ**

ΙΑΝΟΥΑΡΙΟΣ 2021

ΠΑΡΑΡΤΗΜΑ Β: ΜΝΗΜΟΝΙΟ ΕΝΕΡΓΕΙΩΝ

ΦΟΡΕΑΣ	ΠΕΡΙΦΕΡΕΙΑ ΣΤΕΡΕΑΣ ΕΛΛΑΔΑΣ	
ΥΠΕΥΘΥΝΟΣ	ΣΠΑΝΟΣ ΦΑΝΗΣ	ΠΕΡΙΦΕΡΕΙΑΡΧΗΣ
ΤΗΛΕΦΩΝΑ ΕΠΙΚΟΙΝΩΝΙΑΣ	22313 52601-2	6977 235224
FAX	22310 32957	
Email	periferiarxis@pste.gov.gr	
ΥΠΕΥΘΥΝΟΣ	ΜΟΥΤΣΙΟΣ ΧΡΗΣΤΟΣ	ΕΚΤΕΛΕΣΤΙΚΟΣ ΓΡΑΜΜΑΤΕΑΣ
ΤΗΛΕΦΩΝΑ ΕΠΙΚΟΙΝΩΝΙΑΣ	22313 52611	6973 274022
FAX	22310 32957	
Email	ektelestikosgrammateas@pste.gov.gr	
ΥΠΕΥΘΥΝΟΣ	ΚΑΡΑΜΠΕΤΣΟΣ ΚΩΝ/ΝΟΣ	ΠΕΡΙΦΕΡΕΙΑΚΟΣ ΣΥΝΤΟΝΙΣΤΗΣ Π.Π.
ΤΗΛΕΦΩΝΑ ΕΠΙΚΟΙΝΩΝΙΑΣ	6974 019453	
FAX		
Email	k.karampetsos@pste.gov.gr	
ΥΠΕΥΘΥΝΟΣ	ΖΩΗΣ ΠΟΛΥΖΟΣ	ΠΡ/ΝΟΣ Δ/ΝΣΗΣ Π.Π. Π.ΣΤ.Ε.
ΤΗΛΕΦΩΝΑ ΕΠΙΚΟΙΝΩΝΙΑΣ	22313 51292	6932 457273
FAX	22313 51489	
Email	p.zois@pste.gov.gr	
ΥΠΕΥΘΥΝΟΣ	ΠΑΠΑΝΑΣΤΑΣΙΟΥ ΑΝΑΣΤΑΣΙΟΣ	ΠΡ/ΝΟΣ ΓΕΝ. Δ/ΝΣΗΣ Δ.Π.Π.Υ Π.ΣΤ.Ε.
ΤΗΛΕΦΩΝΑ ΕΠΙΚΟΙΝΩΝΙΑΣ	22313 52680	6979 117541
FAX	22313 52685	
Email	a.papanastasiou@pste.gov.gr	

ΥΠΟΥΡΓΕΙΟ ΥΠΟΔΟΜΩΝ ΚΑΙ ΜΕΤΑΦΟΡΩΝ

ΦΟΡΕΑΣ	Δ/ΝΣΗ ΑΠΟΚΑΤΑΣΤΑΣΗΣ ΦΥΣΙΚΩΝ ΚΑΤΑΣΤΡΟΦΩΝ (Δ.Α.Ε.Φ.Κ.)	
ΥΠΕΥΘΥΝΟΣ	ΚΛΕΑΝΘΗ ΜΑΡΙΑ	ΔΙΕΥΘΥΝΤΡΙΑ
ΤΗΛΕΦΩΝΑ ΕΠΙΚΟΙΝΩΝΙΑΣ	210 8704711	
FAX	210 6440627	
Email	daefk@ggde.gr	
ΥΠΕΥΘΥΝΟΣ	ΑΙΚΑΤΕΡΙΝΗ ΜΑΡΟΥΛΗ	ΓΡΑΜΜΑΤΕΙΑ
ΤΗΛΕΦΩΝΑ ΕΠΙΚΟΙΝΩΝΙΑΣ	210 87 04 709	
Email	daefk@ggde.gr	
Ταχ.Δ/νση	Ι. Κόνιαρη 43 & Λάμπρου Κατσώνη – Αθήνα – Τ.Κ. 11471	

ΦΟΡΕΑΣ	ΓΕΝΙΚΗ ΓΡΑΜΜΑΤΕΙΑ ΠΟΛΙΤΙΚΗΣ ΠΡΟΣΤΑΣΙΑΣ	
ΥΠΕΥΘΥΝΟΣ	ΧΑΡΔΑΛΙΑΣ ΝΙΚΟΛΑΟΣ	ΥΦΥΠΟΥΡΓΟΣ Γ.Γ. ΠΟΛΙΤΙΚΗΣ ΠΡΟΣΤΑΣΙΑΣ
ΤΗΛΕΦΩΝΑ ΕΠΙΚΟΙΝΩΝΙΑΣ		6944 732242
Email	deputyminister.cpcm@morocp.gov.gr	
ΥΠΕΥΘΥΝΟΣ	ΠΑΠΑΓΕΩΡΓΙΟΥ ΒΑΣΙΛΕΙΟΣ	ΓΕΝΙΚΟΣ ΓΡΑΜΜΑΤΕΑΣ Γ.Γ. Π. Π.
ΤΗΛΕΦΩΝΑ ΕΠΙΚΟΙΝΩΝΙΑΣ	2131510932/933/171/196	
Email	generalsecretary@civilprotection.gr	
ΥΠΕΥΘΥΝΟΣ ΠΠ	ΘΕΟΔΩΡΟΥ ΦΟΙΒΟΣ	Δ/ΝΤΗΣ Δ/ΝΣΗΣ ΣΧΕΔΙΑΣΜΟΥ Γ.Γ.Π.Π.
ΤΗΛΕΦΩΝΑ ΕΠΙΚΟΙΝΩΝΙΑΣ	213 1510138/916	
FAX	213 1510935	
Email	ftheodorou@gscp.gr	
ΥΠΕΥΘΥΝΟΣ ΠΠ	ΑΛΕΞΑΝΔΡΗΣ ΔΗΜΗΤΡΙΟΣ	ΠΡ/ΝΟΣ ΤΜΗΜΑΤΟΣ ΣΧΕΔΙΑΣΜΟΥ
ΤΗΛΕΦΩΝΑ ΕΠΙΚΟΙΝΩΝΙΑΣ	213 1510975	
FAX	213 1510935	
Email	dalexandris@gscp.gr	
ΥΠΕΥΘΥΝΟΣ	ΑΞΙΩΜΑΤΙΚΟΣ ΥΠΗΡΕΣΙΑΣ	Δ/ΝΤΗΣ ΚΕΝΤΡΟΥ ΕΠΙΧΕΙΡΗΣΕΩΝ Γ.Γ.Π. Π.
ΤΗΛΕΦΩΝΑ ΕΠΙΚΟΙΝΩΝΙΑΣ	210 3359910 / 210 33599002 / 210 33599003	
FAX	210 3359941	
Email	kepp@gscp.gr	
Ταχ.Δ/νση	Ευαγγελίστριας 2 Τ.κ 105 63 - Αθήνα	
ΥΠΕΥΘΥΝΟΣ	ΓΑΛΑΝΗ ΑΡΤΕΜΙΣ	ΠΡ/ΝΟΣ ΤΜΗΜΑΤΟΣ ΤΕΧΝΟΛΟΓΙΚΩΝ

		ΑΤΥΧΗΜΑΤΩΝ
ΤΗΛΕΦΩΝΑ ΕΠΙΚΟΙΝΩΝΙΑΣ	213 1510966	6974 191503
ΦΟΡΕΑΣ	ΑΠΟΚΕΝΤΡΩΜΕΝΗ ΔΙΟΙΚΗΣΗ	
ΥΠΕΥΘΥΝΟΣ	ΝΤΙΤΟΡΑΣ ΝΙΚΟΛΑΟΣ	ΓΕΝΙΚΟΣ
ΤΗΛΕΦΩΝΑ ΕΠΙΚΟΙΝΩΝΙΑΣ	2413503501-4	6976 770444
FAX	2413 503651	
Email	genikos@apdthest.gov.gr	
ΥΠΕΥΘΥΝΟΣ	ΓΑΒΡΙΗΛΙΔΗΣ ΚΩΝ/ΝΟΣ	Δ/ΝΤΗΣ Π.Π.
ΤΗΛΕΦΩΝΑ ΕΠΙΚΟΙΝΩΝΙΑΣ	2413 503624	6976 977769
FAX	2413 503669	
Email	polprostasia@apdthest.gov.gr	

ΦΟΡΕΑΣ	Π.Ε. ΒΟΙΩΤΙΑΣ	
ΥΠΕΥΘΥΝΟΣ	ΠΑΠΑΘΩΜΑ ΦΑΝΗ	ΑΝΤΙΠΕΡΙΦΕΡΕΙΑΡΧΗΣ Π.Ε.ΒΟΙΩΤΙΑΣ
ΤΗΛΕΦΩΝΑ ΕΠΙΚΟΙΝΩΝΙΑΣ	22613 50300-302	6988 036803
FAX	22613 50390	
email	f.papathoma@pste.gov.gr	
ΥΠΕΥΘΥΝΟΣ	ΚΑΡΑΚΑΤΖΑΣ ΑΘΑΝΑΣΙΟΣ	ΕΚΠΡ. ΠΕΡΙΦ. ΣΥΜΒΟΥΛΙΟΥ – ΜΕΛΟΣ Σ.Ο.Π.Π.
ΤΗΛΕΦΩΝΑ ΕΠΙΚΟΙΝΩΝΙΑΣ	22313 51200	6974 045246 / 6944592892
email	karakatzas@pste.gov.gr	
ΥΠΕΥΘΥΝΟΣ	ΚΟΡΟΠΟΥΛΗ-ΚΑΤΣΙΜΙΧΑ ΒΑΣΩ	ΕΚΠΡ. ΠΕΡΙΦ. ΣΥΜΒΟΥΛΙΟΥ – ΜΕΛΟΣ Σ.Ο.Π.Π.
ΤΗΛΕΦΩΝΑ ΕΠΙΚΟΙΝΩΝΙΑΣ	22621 02853	6944 592892
email	vasokatsimixa@gmail.com	

ΦΟΡΕΑΣ	ΤΜΗΜΑ ΠΟΛΙΤΙΚΗΣ ΠΡΟΣΤΑΣΙΑΣ	
ΥΠΕΥΘΥΝΟΣ ΠΠ	ΚΑΚΟΣΑΙΟΣ ΜΑΡΙΟΣ	ΑΝΑΠΛ. ΠΡ/ΝΟΣ ΤΜΗΜΑΤΟΣ Π.Π. - Π.Ε.Β.
ΤΗΛΕΦΩΝΑ ΕΠΙΚΟΙΝΩΝΙΑΣ	22610 29036 (24ωρο)/ 22613 50199	6941 414048
FAX	22610 89054	
email	trp-vio@pste.gov.gr	
ΥΠΕΥΘΥΝΟΣ	ΜΕΤΑΞΑΣ ΑΛΕΞΑΝΔΡΟΣ	ΕΠΙΧΕΙΡΗΣΙΑΚΟΣ ΥΠΕΥΘΥΝΟΣ ΤΜΗΜΑΤΟΣ Π.Π. Π.Ε.Β.
ΤΗΛΕΦΩΝΑ ΕΠΙΚΟΙΝΩΝΙΑΣ	22610 29036 (24ωρο)	6971 734978
FAX	22613 50198	
email	trp-vio@pste.gov.gr	
ΥΠΕΥΘΥΝΟΣ	ΔΗΜΗΤΡΙΟΥ ΔΗΜ.	ΥΠΕΥΘΥΝΟΣ ΚΛΙΜ. ΘΗΒΑΣ Π.Π.
ΤΗΛΕΦΩΝΑ ΕΠΙΚΟΙΝΩΝΙΑΣ	22623 52142	6972 270982
FAX	22623 52141	
email	ddimitrioy@hotmail.com	

ΦΟΡΕΑΣ	Δ/ΝΣΗ ΤΕΧΝΙΚΩΝ ΕΡΓΩΝ- ΔΤΕ	
ΥΠΕΥΘΥΝΟΣ	ΠΑΠΑΝΤΩΝΙΟΥ ΙΣΙΔΩΡΑ	ΑΝΑΠΛ. ΠΡ/ΝΟΣ Δ.Τ.Ε. Π.Ε.Β.
ΤΗΛΕΦΩΝΑ ΕΠΙΚΟΙΝΩΝΙΑΣ	22613 50223	6976 867121
FAX	22613 50239	
email	ispapantoniou@viotia.gr	
ΥΠΕΥΘΥΝΟΣ	ΜΙΧΑΛΗ ΕΛΕΝΗ	ΥΠΕΥΘΥΝΟΣ ΤΕΧΝ.ΥΠΗΡΕΣΙΩΝ Π.Π.
ΤΗΛΕΦΩΝΑ ΕΠΙΚΟΙΝΩΝΙΑΣ	22613 50249	6946 505070
FAX	22613 50248	
email	emihali@viotia.gr	

ΦΟΡΕΑΣ	Δ/ΝΣΗ ΔΗΜΟΣΙΑΣ ΥΓΕΙΑΣ	
ΥΠΕΥΘΥΝΟΣ	ΚΑΙΤΑΤΖΗ ΣΟΦΙΑ	Δ/ΝΤΡΙΑ ΔΗΜΟΣΙΑΣ ΥΓΕΙΑΣ Π.Ε.Β.
ΤΗΛΕΦΩΝΑ ΕΠΙΚΟΙΝΩΝΙΑΣ	22613 50133	6972 486000
FAX	22613 50146	
email	skaitatzi@gmail.com / dygeia-vio@pste.gov.gr	
ΥΠΕΥΘΥΝΟΣ	ΜΕΤΑΞΑ ΜΑΡΙΑ	ΥΠΕΥΘΥΝΟΣ Π.Π.
	22613 50144	6908 723541
	22613 50141	
	mmetaxa@viotia.gr / dygeia-vio@pste.gov.gr	

ΦΟΡΕΑΣ	Δ/ΝΣΗ ΑΓΡΟΤΙΚΗΣ ΟΙΚΟΝΟΜΙΑΣ	
ΥΠΕΥΘΥΝΟΣ	ΜΑΜΑΛΗ ΠΑΝΑΓΙΩΤΑ	ΑΝΑΠΛ. ΠΡ/ΝΗ ΔΑΟΚ / ΥΠΕΥΘΥΝΟΣ Π.Π.
ΤΗΛΕΦΩΝΑ ΕΠΙΚΟΙΝΩΝΙΑΣ	22613 50153	6972 225438
FAX	22610 21758	
email	p.mamali@viotia.gr	
ΥΠΕΥΘΥΝΟΣ	ΜΑΚΡΗΣ ΠΑΝΑΓΙΩΤΗΣ	ΥΠΕΥΘΥΝΟΣ Π.Π.
ΤΗΛΕΦΩΝΑ ΕΠΙΚΟΙΝΩΝΙΑΣ	22680 22295	6977 437818
FAX	22610 21758	
email	gaoaliartos@yahoo.gr	
ΥΠΕΥΘΥΝΟΣ	ΣΙΣΚΟΣ ΧΡΥΣΟΣΤΟΜΟΣ	ΑΝΑΠΛ. ΠΡ/ΝΟΣ ΤΑΟΚ ΟΡΧΟΜΕΝΟΥ/ Π.Π.
ΤΗΛΕΦΩΝΑ ΕΠΙΚΟΙΝΩΝΙΑΣ	22613 50175	6947 426984
FAX	22610 21758	
email	chsiskos@viotia.gr	
ΥΠΕΥΘΥΝΟΣ	ΣΑΦΙΚΟΣ ΙΩΑΝΝΗΣ	ΑΝΑΠΛ. ΠΡ/ΝΟΣ ΤΑΟΚ ΑΛΙΑΡΤΟΥ/ ΥΠΕΥΘΥΝΟΣ Π.Π
ΤΗΛΕΦΩΝΑ ΕΠΙΚΟΙΝΩΝΙΑΣ	22613 50158	6945 930439
FAX	22610 21758	
email	safikos@viotia.gr	
ΥΠΕΥΘΥΝΟΣ	ΜΑΔΗ ΑΘΗΝΑ	ΟΡΓΑΝΙΣΜΟΣ ΕΓΓΕΙΩΝ ΒΕΛΤΙΩΣΕΩΝ ΥΕΒ ΘΗΒΑ
ΤΗΛΕΦΩΝΑ ΕΠΙΚΟΙΝΩΝΙΑΣ	22623 52110 / 22623 52138	
FAX	22623 52137	
ΥΠΕΥΘΥΝΟΣ	ΔΟΥΚΑΣ ΓΕΩΡΓΙΟΣ	ΠΡΟΕΔΡΟΣ ΤΟΕΒ ΛΑΦΥΣΤΙΟΥ
ΤΗΛΕΦΩΝΑ ΕΠΙΚΟΙΝΩΝΙΑΣ	22610 29126	6932 260144
FAX	22610 20428	
email	geokondoukas@gmail.com / toev.liv@gmail.com	
ΥΠΕΥΘΥΝΟΣ	ΣΤΑΜΟΥΛΗ ΓΑΡΥΦΑΛΛΙΑ	ΥΠΑΛΛΗΛΟΣ ΤΟΕΒ ΛΑΦΥΣΤΙΟΥ
ΤΗΛΕΦΩΝΑ ΕΠΙΚΟΙΝΩΝΙΑΣ	22610 29126	
FAX	22610 20428	
email	evivagge@gmail.com / toev.liv@gmail.com	
ΥΠΕΥΘΥΝΟΣ	ΠΟΥΡΝΑΡΑΣ ΕΥΑΓΓΕΛΟΣ	ΠΡΟΕΔΡΟΣ ΤΟΕΒ ΣΚΡΙΠΟΥΣ - ΟΡΧΟΜΕΝΟΥ
ΤΗΛΕΦΩΝΑ ΕΠΙΚΟΙΝΩΝΙΑΣ		6982 147580
ΥΠΕΥΘΥΝΟΣ	ΔΕΛΗΣ ΠΑΝΑΓΙΩΤΗΣ	ΠΡΟΕΔΡΟΣ ΤΟΕΒ-ΚΑΡΑΜΟΥΣΑΣ ΧΑΙΡΩΝΕΙΑΣ
ΤΗΛΕΦΩΝΑ ΕΠΙΚΟΙΝΩΝΙΑΣ	22610 95665	6937 135000
FAX	ΒΕΛΕΝΤΖΑ ΒΑΣΩ	ΥΠΑΛΛΗΛΟΣ ΤΟΕΒ
email	toevkaramousas@yahoo.com	
ΦΟΡΕΑΣ	Δ/ΝΣΗ ΜΕΤΑΦΟΡΩΝ ΚΑΙ ΕΠΙΚΟΙΝΩΝΙΩΝ	
ΥΠΕΥΘΥΝΟΣ	ΜΥΡΣΙΝΙΑΣ ΕΥΑΓΓΕΛΟΣ	Δ/ΝΤΗΣ ΜΕΤΑΦΟΡΩΝ Π.Ε.Β.
ΤΗΛΕΦΩΝΑ ΕΠΙΚΟΙΝΩΝΙΑΣ	22613 50113	6977 007508
FAX	22613 50117	
email	dmetaforon@viotia.gr	
ΥΠΕΥΘΥΝΟΣ	ΒΛΑΧΟΥ ΕΥΦΡΟΣΥΝΗ	ΥΠΕΥΘΥΝΟΣ Π.Π.
ΤΗΛΕΦΩΝΑ ΕΠΙΚΟΙΝΩΝΙΑΣ	22613 50119	6942 603662
FAX	22613 50129	
email	dmetaforon@viotia.gr	
ΦΟΡΕΑΣ	ΓΡΑΦΕΙΟ ΚΙΝΗΣΗΣ Π.Ε.Β.	
ΥΠΕΥΘΥΝΟΣ	ΘΑΝΑΣΟΥ ΝΙΚΟΛΑΟΣ	ΥΠΕΥΘΥΝΟΣ ΓΡΑΦΕΙΟΥ ΚΙΝΗΣΗΣ Π.Ε.Β.
email	thanasouni@gmail.com	697 4812451
ΥΠΕΥΘΥΝΟΣ	ΡΑΧΟΥΤΗΣ ΚΙΜΩΝΑΣ	ΟΔΗΓΟΣ Π.Ε.Β. - ΘΗΒΑ
ΤΗΛΕΦΩΝΑ ΕΠΙΚΟΙΝΩΝΙΑΣ	22623 52108	6945 151766
ΥΠΕΥΘΥΝΟΣ	ΚΑΡΑΤΖΑΣ ΚΩΝ/ΝΟΣ	ΟΔΗΓΟΣ Π.Ε.Β. - ΛΙΒΑΔΕΙΑ
ΤΗΛΕΦΩΝΑ ΕΠΙΚΟΙΝΩΝΙΑΣ	22613 50130	6946 795878
ΦΟΡΕΑΣ	Δ/ΝΣΗ Α/ΘΜΙΑΣ ΕΚ/ΣΗΣ Ν. ΒΟΙΩΤΙΑΣ	

ΥΠΕΥΘΥΝΟΣ	ΠΑΠΑΝΙΚΟΛΑΟΥ ΕΛΕΝΗ	Δ/ΝΤΡΙΑ Α/ΒΑΘΜΙΑΣ Π.Ε.Β.
ΤΗΛΕΦΩΝΑ ΕΠΙΚΟΙΝΩΝΙΑΣ	22613 50325	6980 843002
FAX	22613 50313	
email	papelena1112@gmail.com / mail@dipe.voi.sch.gr	
ΥΠΕΥΘΥΝΟΣ	ΑΝΝΗ ΣΟΦΙΑ	ΥΠΕΥΘΥΝΟΣ Π.Π.
ΤΗΛΕΦΩΝΑ ΕΠΙΚΟΙΝΩΝΙΑΣ	22613 50327	6976 867123
FAX	22613 50392	
email	sofiaanni3@hotmail.gr	

ΦΟΡΕΑΣ	Δ/ΝΣΗ Β/ΘΜΙΑΣ ΕΚ/ΣΗΣ Ν. ΒΟΙΩΤΙΑΣ	
ΥΠΕΥΘΥΝΟΣ	ΚΟΥΤΣΙΚΟΣ ΛΑΜΠΡΟΣ	Δ/ΝΤΗΣ Β/ΒΑΘΜΙΑΣ Π.Ε.Β.
ΤΗΛΕΦΩΝΑ ΕΠΙΚΟΙΝΩΝΙΑΣ	22613 50355	6979 442586
FAX	22610 29970	
email	lkoutsikos@yahoo.gr / mail@dide.voi.sch.gr	
ΥΠΕΥΘΥΝΟΣ	ΒΑΣΙΛΑΚΗΣ ΓΕΩΡΓΙΟΣ	ΠΡ/ΝΟΣ ΔΙΟΙΚΗΤΙΚΟΥ /ΥΠΕΥΘΥΝΟΣ Π.Π.
ΤΗΛΕΦΩΝΑ ΕΠΙΚΟΙΝΩΝΙΑΣ	22613 50363	6972 774608

ΦΟΡΕΑΣ	ΠΕΡΙΦΕΡΕΙΑΚΗ ΕΝΟΤΗΤΑ ΦΘΙΩΤΙΔΑΣ	
ΥΠΕΥΘΥΝΟΣ	ΚΑΡΑΚΑΝΤΖΑΣ ΑΘΑΝΑΣΙΟΣ	ΑΝΤΙΠΕΡΙΦΕΡΕΙΑΡΧΗΣ Π.Ε.ΒΟΙΩΤΙΑΣ
ΤΗΛΕΦΩΝΑ ΕΠΙΚΟΙΝΩΝΙΑΣ	22313 51200-202	6974 045246 / 6944592892
FAX	22310 51222	
email	pe.fth@pste.gov.gr	
ΥΠΕΥΘΥΝΟΣ	ΚΑΡΑΚΑΤΖΑΣ ΑΘΑΝΑΣΙΟΣ	ΕΚΠΡ. ΠΕΡΙΦ. ΣΥΜΒΟΥΛΙΟΥ – ΜΕΛΟΣ Σ.Ο.Π.Π.
ΤΗΛΕΦΩΝΑ ΕΠΙΚΟΙΝΩΝΙΑΣ	22313 512255	6974 045246 / 6944592892
email	karakatzas@pste.gov.gr	
ΥΠΕΥΘΥΝΟΣ	ΣΙΑΛΜΑΣ ΒΑΣΙΛΕΙΟΣ	ΕΚΠΡ. ΠΕΡΙΦ. ΣΥΜΒΟΥΛΙΟΥ – ΜΕΛΟΣ Σ.Ο.Π.Π.
ΤΗΛΕΦΩΝΑ ΕΠΙΚΟΙΝΩΝΙΑΣ		6949720445
email	vassialmas@gmail.com sialma.georgiou@gmail.com	

ΦΟΡΕΑΣ	ΤΜΗΜΑ ΠΟΛΙΤΙΚΗΣ ΠΡΟΣΤΑΣΙΑΣ	
ΥΠΕΥΘΥΝΟΣ ΠΠ	ΖΩΗΣ ΠΟΛΥΖΟΣ	ΠΡ/ΝΟΣ ΑΥΤ/ΛΟΥΣ Δ/ΝΣΗΣ Π.Π. – Π.ΣΤ.Ε.
ΤΗΛΕΦΩΝΑ ΕΠΙΚΟΙΝΩΝΙΑΣ	22313 51292	6932 457273
FAX	22310 51489	
email	p.zois@pste.gov.gr	

ΦΟΡΕΑΣ	Δ/ΝΣΗ ΤΕΧΝΙΚΩΝ ΕΡΓΩΝ- ΔΤΕ	
ΥΠΕΥΘΥΝΟΣ	ΖΩΒΟΙΛΗ ΑΘΑΝΑΣΙΑ	Δ/ΝΤΡΙΑ Δ/ΝΣΗΣ ΤΕΧΝ. ΕΡΓΩΝ. Π.Ε. ΦΘΙΩΤΙΔΑΣ
ΤΗΛΕΦΩΝΑ ΕΠΙΚΟΙΝΩΝΙΑΣ	22313 54200 22313 54212	6985 864823
FAX	22313 54222	
email	a.zovoili@pste.gov.gr	dte@pste.gov.gr

ΦΟΡΕΑΣ	ΤΜΗΜΑ ΣΥΓΚΟΙΝ. ΕΡΓΩΝ	
ΥΠΕΥΘΥΝΟΣ	ΘΩΜΟΠΟΥΛΟΥ ΕΛΕΝΗ	
ΤΗΛΕΦΩΝΑ	2231354237	6945417157

ΦΟΡΕΑΣ	ΤΜΗΜΑ ΜΗΧΑΝΟΛΟΓΙΚΟΥ ΕΞΟΠΛΙΣΜΟΥ	
ΥΠΕΥΘΥΝΟΣ	ΑΓΚΡΑΣ ΒΑΣΙΛΕΙΟΣ	
ΤΗΛΕΦΩΝΑ ΕΠΙΚΟΙΝΩΝΙΑΣ	2231032246	6973323159
FAX	2231051685	
email	tmima_me@pste.gov.gr	

ΦΟΡΕΑΣ	Δ/ΝΣΗ ΑΓΡΟΤΙΚΗΣ ΟΙΚΟΝΟΜΙΑΣ ΚΑΙ ΚΤΗΝΙΑΤΡΙΚΗΣ	
ΥΠΕΥΘΥΝΟΣ	ΡΙΖΟΣ ΔΗΜΗΤΡΙΟΣ	Δ/ΝΤΗΣ Δ/ΝΣΗΣ ΑΓΡΟΤΙΚΗΣ ΟΙΚΟΝΟΜΙΑΣ
ΤΗΛΕΦΩΝΑ	22313 53151	6977 623274
ΕΠΙΚΟΙΝΩΝΙΑΣ		
FAX	22310 25114	
email	rizos@2450.syzefxis.gov.gr	
ΦΟΡΕΑΣ	Δ/ΝΣΗ ΔΗΜΟΣΙΑΣ ΥΓΕΙΑΣ	
ΥΠΕΥΘΥΝΟΣ	ΠΛΑΤΙΑ ΑΛΕΞΑΝΔΡΑ	Δ/ΝΤΡΙΑ ΔΗΜΟΣΙΑΣ ΥΓΕΙΑΣ
ΤΗΛΕΦΩΝΑ	2231354830	6973 738656
ΕΠΙΚΟΙΝΩΝΙΑΣ		
FAX	22313 52818	
email	a.platia@fthiotida.pste.gov.gr	
ΦΟΡΕΑΣ	Δ/ΝΣΗ Α/ΘΜΙΑΣ ΕΚ/ΣΗΣ Ν ΦΘΙΩΤΙΔΑΣ	
ΥΠΕΥΘΥΝΟΣ	ΧΟΥΛΙΑΡΑ ΣΙΔΕΡΑ ΠΑΝΑΓΙΩΤΑ	Δ/ΝΤΡΙΑ Α/ΒΑΘΜΙΑΣ
ΤΗΛΕΦΩΝΑ	2231352719	6973553183
ΕΠΙΚΟΙΝΩΝΙΑΣ		
email	sidera1965@gmail.com	
ΦΟΡΕΑΣ	Δ/ΝΣΗ Β/ΘΜΙΑΣ ΕΚ/ΣΗΣ Ν. ΦΘΙΩΤΙΔΑΣ	
ΥΠΕΥΘΥΝΟΣ		Δ/ΝΤΗΣ Β/ΒΑΘΜΙΑΣ Π.Ε.
ΤΗΛΕΦΩΝΑ		
ΕΠΙΚΟΙΝΩΝΙΑΣ		
email		

ΦΟΡΕΑΣ	ΠΕΡΙΦΕΡΕΙΑΚΗ ΕΝΟΤΗΤΑ ΦΩΚΙΔΑΣ	
ΥΠΕΥΘΥΝΟΣ	ΔΕΛΜΟΥΖΟΣ ΓΕΩΡΓΙΟΣ	ΑΝΤΙΠΕΡΙΦΕΡΕΙΑΡΧΗΣ Π.Ε. ΦΩΚΙΔΑΣ
ΤΗΛΕΦΩΝΑ ΕΠΙΚΟΙΝΩΝΙΑΣ	22653 50655	6977 992190
FAX	22650 28738	
Email	g.delmouzos@pst.gov.gr	
ΥΠΕΥΘΥΝΟΣ	ΚΑΡΑΚΑΤΖΑΣ ΑΘΑΝΑΣΙΟΣ	ΕΚΠΡ. ΠΕΡΙΦ. ΣΥΜΒΟΥΛΙΟΥ – ΜΕΛΟΣ Σ.Ο.Π.Π.
ΤΗΛΕΦΩΝΑ ΕΠΙΚΟΙΝΩΝΙΑΣ	22313 51200	6974 045246 / 6944592892
email	karakatzas@pste.gov.gr	
ΥΠΕΥΘΥΝΟΣ	ΔΟΥΡΟΣ ΧΡΗΣΤΟΣ	ΕΚΠΡ. ΠΕΡΙΦ. ΣΥΜΒΟΥΛΙΟΥ – ΜΕΛΟΣ Σ.Ο.Π.Π.
ΤΗΛΕΦΩΝΑ ΕΠΙΚΟΙΝΩΝΙΑΣ	22621 02853 694 459 2892	
email	christdouros@hotmail.com	
ΦΟΡΕΑΣ	ΤΜΗΜΑ ΠΟΛΙΤΙΚΗΣ ΠΡΟΣΤΑΣΙΑΣ	
ΥΠΕΥΘΥΝΟΣ	ΚΑΡΑΔΗΜΟΣ ΛΟΥΚΑΣ	ΠΟΛΙΤΙΚΗ ΠΡΟΣΤΑΣΙΑ Π.Ε. ΦΩΚΙΔΑΣ
ΤΗΛΕΦΩΝΑ ΕΠΙΚΟΙΝΩΝΙΑΣ	22653 50620	6944 530325
FAX	2265328738	
email	l.karadimos@fokida.gr	
ΦΟΡΕΑΣ	Δ/ΝΣΗ ΤΕΧΝΙΚΩΝ ΕΡΓΩΝ- ΔΤΕ	
ΥΠΕΥΘΥΝΟΣ	ΔΗΜΗΤΡΕΛΟΣ ΧΡΗΣΤΟΣ	ΑΝΑΠΛ. ΠΡ/ΝΟΣ Δ.Τ.Ε. Π.Ε.Φ.
ΤΗΛΕΦΩΝΑ ΕΠΙΚΟΙΝΩΝΙΑΣ	22653 50571	6944 447728
FAX	22653 50565/22650 28738	
email	c.dimitrelos@fokida.gr	
ΥΠΕΥΘΥΝΟΣ	ΚΟΚΚΙΝΟΣ ΑΣΗΜΑΚΗΣ	ΑΝΑΠΛ.ΠΡ/ΝΟΣ ΣΥΓΚ/ΚΩΝ ΕΡΓΩΝ
ΤΗΛΕΦΩΝΑ ΕΠΙΚΟΙΝΩΝΙΑΣ	22653 50563	694 515 4739
FAX	22653 50565	
email	a.kokkinos@fokida.gr	
ΥΠΕΥΘΥΝΟΣ	ΚΟΛΟΒΟΣ ΗΛΙΑΣ	ΑΝΑΠΛ.ΠΡ/ΝΟΣ ΜΗΧ/ΚΟΥ ΕΞΟΠΛΙΣΜΟΥ
ΤΗΛΕΦΩΝΑ ΕΠΙΚΟΙΝΩΝΙΑΣ	22653 50564	694 427 4758
FAX	22653 50565	
email	i.kolovos@fokida.gr	

ΦΟΡΕΑΣ	Δ/ΝΣΗ ΑΓΡΟΤΙΚΗΣ ΟΙΚΟΝΟΜΙΑΣ ΚΑΙ ΚΤΗΝΙΑΤΡΙΚΗΣ
---------------	----------------------------------------------------

ΦΟΡΕΑΣ		Δ/ΝΣΗ ΜΕΤΑΦΟΡΩΝ ΚΑΙ ΕΠΙΚΟΙΝΩΝΙΩΝ	
ΥΠΕΥΘΥΝΟΣ	ΤΣΙΑΛΗΣ ΠΑΝΑΓΙΩΤΗΣ	ΑΝΑΠΛ. ΠΡ/ΝΟΣ ΤΕΧΝΙΚΟΥ ΤΜΗΜΑΤΟΣ	
ΤΗΛΕΦΩΝΑ ΕΠΙΚΟΙΝΩΝΙΑΣ	22653 50311	697 712 3285	
FAX	22653 50320		
email	dmetaforon@fokida.gr		
ΥΠΕΥΘΥΝΟΣ	ΔΟΥΚΑΣ ΙΩΑΝΝΗΣ	ΥΠΕΥΘΥΝΟΣ Π.Π.	
ΤΗΛΕΦΩΝΑ ΕΠΙΚΟΙΝΩΝΙΑΣ	22653 50309	697 353 6623	
FAX	22653 50320		
email	dmetaforon@fokida.gr		
ΦΟΡΕΑΣ		Δ/ΝΣΗ ΔΗΜΟΣΙΑΣ ΥΓΕΙΑΣ	
ΥΠΕΥΘΥΝΟΣ	ΑΘΑΝΑΣΟΠΟΥΛΟΥ ΣΟΦΙΑ.	ΑΝΑΠΛ. ΠΡ/ΝΟΣ ΔΙΕΥΘΥΝΣΗΣ/ ΥΠΕΥΘ. Π.Π.	
ΤΗΛΕΦΩΝΑ ΕΠΙΚΟΙΝΩΝΙΑΣ	22653 50530	693 964 4798	
FAX	22653 50530		
email	s.athanasopoulou@fokida.gr		
ΥΠΕΥΘΥΝΟΣ	ΚΑΤΣΑΡΕΛΗ ΧΑΡΙΚΛΕΙΑ	ΥΠΕΥΘΥΝΟΣ Π.Π.	
ΤΗΛΕΦΩΝΑ ΕΠΙΚΟΙΝΩΝΙΑΣ	22653 50530	697 373 8622	
FAX	22653 50530		
email	h.katsareli@fokida.gr		

ΦΟΡΕΑΣ		Δ/ΝΣΗ Α/ΘΜΙΑΣ ΕΚ/ΣΗΣ Π.Ε. ΦΩΚΙΔΑΣ	
ΥΠΕΥΘΥΝΟΣ	ΠΑΠΑΙΩΑΝΝΟΥ ΑΜΑΛΙΑ	Δ/ΝΤΡΙΑ Α/ΒΑΘΜΙΑΣ Π.Ε.Φ	
ΤΗΛΕΦΩΝΑ ΕΠΙΚΟΙΝΩΝΙΑΣ	22650 29403	697 291 5611	
FAX	2265 23537		
email	amaliapap@sch.gr		
ΥΠΕΥΘΥΝΟΣ	ΣΤΥΛΙΑΝΗ ΠΑΛΛΑ	ΥΠΕΥΘΥΝΟΣ Π.Π.	
ΤΗΛΕΦΩΝΑ ΕΠΙΚΟΙΝΩΝΙΑΣ	22650 23518	697 717 4884	
FAX	22650 23537		
email	pallastell@gmail.com		

ΦΟΡΕΑΣ		Δ/ΝΣΗ Β/ΘΜΙΑΣ ΕΚ/ΣΗΣ Π.Ε ΦΩΚΙΔΑΣ	
ΥΠΕΥΘΥΝΟΣ	ΛΑΜΠΙΔΗ ΕΥΤΥΧΙΑ	Δ/ΝΤΗΣ Β/ΒΑΘΜΙΑΣ Π.Ε.Φ	
ΤΗΛΕΦΩΝΑ ΕΠΙΚΟΙΝΩΝΙΑΣ	22650 22740	697 491 6849	
FAX	22650 28338		
email	efilabidi@gmail.com		
ΥΠΕΥΘΥΝΟΣ	ΚΥΡΙΑΚΑΚΗΣ ΑΓΗΣΙΛΑΟΣ		
ΤΗΛΕΦΩΝΑ ΕΠΙΚΟΙΝΩΝΙΑΣ	22650 22740	697 281 5285	
Email	mail@dide.fok.sch.gr		

ΦΟΡΕΑΣ		Π.Ε. ΕΥΡΥΤΑΝΙΑΣ	
ΥΠΕΥΘΥΝΟΣ	ΤΑΣΙΟΣ ΑΡΙΣΤΕΙΔΗΣ	ΑΝΤΙΠΕΡΙΦΕΡΕΙΑΡΧΗΣ Π.Ε. ΕΥΡΥΤΑΝΙΑΣ	
ΤΗΛΕΦΩΝΑ ΕΠΙΚΟΙΝΩΝΙΑΣ	2237350709	6974031784	
FAX	2237350708		
email	a.tasios@pste.gov.gr		
ΥΠΕΥΘΥΝΟΣ	ΣΙΑΛΜΑΣ ΒΑΣΙΛΕΙΟΣ	ΕΚΠΡ. ΠΕΡΙΦ. ΣΥΜΒΟΥΛΙΟΥ – ΜΕΛΟΣ Σ.Ο.Π.Π.	
ΤΗΛΕΦΩΝΑ ΕΠΙΚΟΙΝΩΝΙΑΣ		6949720445	
email	vassialmas@gmail.com		
ΦΟΡΕΑΣ		ΤΜΗΜΑ ΠΟΛΙΤΙΚΗΣ ΠΡΟΣΤΑΣΙΑΣ Π.Ε.Ε.	
ΥΠΕΥΘΥΝΟΣ	ΚΟΝΤΟΠΑΝΟΣ ΚΩΝ/ΝΟΣ	ΑΝΑΠΛ. ΠΡ/ΝΟΣ ΤΜΗΜΑΤΟΣ Π.Π. - Π.Ε.Ε.	
ΤΗΛΕΦΩΝΑ ΕΠΙΚΟΙΝΩΝΙΑΣ	2237352419	6977700151	
FAX	2237352434		
email	k.kontopanos@evr.pste.gov.gr		
ΥΠΕΥΘΥΝΟΣ	ΜΠΙΚΑΣ ΑΘΑΝΑΣΙΟΣ	ΕΠΙΧ/ΣΙΑΚΟΣ ΥΠΕΥΘΥΝΟΣ ΤΜΗΜ. Π.Π. - Π.Ε.Ε.	
		kontopanosk@yahoo.com	

ΤΗΛΕΦΩΝΑ ΕΠΙΚΟΙΝΩΝΙΑΣ	2237350717, 2	6980221757
FAX	2237350712	
email	a.mpikas@1166.syzefxis.gov.gr	
ΥΠΕΥΘΥΝΟΣ	ΧΑΤΖΗΓΙΑΝΝΗ ΔΗΜΗΤΡΑ	ΥΠΑΛΛΗΛΟΣ ΤΜΗΜΑΤΟΣ Π.Π. - Π.Ε.Ε.
ΤΗΛΕΦΩΝΑ ΕΠΙΚΟΙΝΩΝΙΑΣ	2237350712	6977760104
FAX	2237350712	
email	d.hatzigianni@evr.pste.gov.gr	
ΦΟΡΕΑΣ	Δ/ΝΣΗ ΤΕΧΝΙΚΩΝ ΕΡΓΩΝ-Δ.Τ.Ε. Π.Ε.Ε.	
ΥΠΕΥΘΥΝΟΣ	ΚΛΕΣΙΟΡΑΣ ΠΑΝΑΓΙΩΤΗΣ	ΑΝΑΠΛ. ΠΡ/ΝΟΣ Δ.Τ.Ε. και Τ.Μ.Ε. - Π.Ε.Ε.
ΤΗΛΕΦΩΝΑ ΕΠΙΚΟΙΝΩΝΙΑΣ	2237352440	6972230675
FAX	2237352434	
email	p.klesioras@evrytania.gr	
ΥΠΕΥΘΥΝΟΣ	ΒΟΝΟΡΤΑΣ ΠΑΝΑΓΙΩΤΗΣ	ΑΝΑΠΛ. ΠΡ/ΝΟΣ Τ.Σ.Ε. - Π.Ε.Ε.
ΤΗΛΕΦΩΝΑ ΕΠΙΚΟΙΝΩΝΙΑΣ	2237352428	6974114887
FAX	2237352434	
email	p.vonortas@evr.pste.gov.gr	
ΥΠΕΥΘΥΝΟΣ	ΠΕΤΑΡΟΥΔΗΣ ΔΗΜΗΤΡΙΟΣ	ΑΝΑΠΛ. ΠΡ/ΝΟΣ Τ.Δ.Π. - Π.Ε.Ε.
ΤΗΛΕΦΩΝΑ ΕΠΙΚΟΙΝΩΝΙΑΣ	2237352421	6977806360
FAX	2237352434	
email	d.petaroudis@evr.pste.gov.gr	
ΥΠΕΥΘΥΝΟΣ	ΝΤΡΙΒΑΣ ΚΩΝ/ΝΟΣ	ΥΠΕΥΘΥΝΟΣ ΜΗΧΑΝΟΛΟΓΙΚΟΥ ΕΞΟΠΛΙΣΜΟΥ
ΤΗΛΕΦΩΝΑ ΕΠΙΚΟΙΝΩΝΙΑΣ	6972288444	6971544341
FAX	2237352434	
email	k.ntrivas@1166.syzefxis.gov.gr	drivask22@gmail.com
ΦΟΡΕΑΣ	Δ/ΝΣΗ ΑΓΡΟΤΙΚΗΣ ΟΙΚΟΝΟΜΙΑΣ & ΚΤΗΝΙΑΤΡΙΚΗΣ Π.Ε.Ε.	
ΥΠΕΥΘΥΝΟΣ	ΣΑΡΑΦΙΑΝΟΣ ΑΝΤΩΝΙΟΣ	ΑΝΑΠΛ. ΠΡ/ΝΟΣ Δ.Α.Ο.Κ. - Π.Ε.Ε.
ΤΗΛΕΦΩΝΑ ΕΠΙΚΟΙΝΩΝΙΑΣ	2237080258	6987531855
FAX	2237080255	
email	a.sarafianos@evr.pste.gov.gr	dkthn@otenet.gr
ΦΟΡΕΑΣ	Δ/ΝΣΗ ΜΕΤΑΦΟΡΩΝ ΚΑΙ ΕΠΙΚΟΙΝΩΝΙΩΝ Π.Ε.Ε.	
ΥΠΕΥΘΥΝΟΣ	ΤΣΑΚΝΗΣ ΙΩΑΝΝΗΣ	ΑΝΑΠΛ. ΠΡ/ΝΟΣ Δ.Μ.Ε. - Π.Ε.Ε.
ΤΗΛΕΦΩΝΑ ΕΠΙΚΟΙΝΩΝΙΑΣ	2237352521	6973226337
FAX	2237352526	
email	i.tsaknis@evr.pste.gov.gr	
ΦΟΡΕΑΣ	ΓΡΑΦΕΙΟ ΚΙΝΗΣΗΣ Π.Ε.Ε.	
ΥΠΕΥΘΥΝΟΣ	ΜΠΙΚΑΣ ΑΘΑΝΑΣΙΟΣ	ΥΠΕΥΘΥΝΟΣ ΓΡΑΦΕΙΟΥ ΚΙΝΗΣΗΣ Π.Ε.Ε.
ΤΗΛΕΦΩΝΑ ΕΠΙΚΟΙΝΩΝΙΑΣ	2237350717, 2	6980221757
FAX	2237350712	
email	a.mpikas@1166.syzefxis.gov.gr	
ΦΟΡΕΑΣ	Δ/ΝΣΗ ΔΗΜΟΣΙΑΣ ΥΓΕΙΑΣ & ΚΟΙΝ. ΜΕΡΙΜΝΑΣ Π.Ε.Ε.	
ΥΠΕΥΘΥΝΟΣ	ΣΤΑΥΡΩΘΕΝΤΑ ΣΟΥΛΤΑΝΑ	ΑΝΑΠΛ. ΠΡ/ΝΗ Δ.Δ.Υ.Κ.Μ. - Π.Ε.Ε.
ΤΗΛΕΦΩΝΑ ΕΠΙΚΟΙΝΩΝΙΑΣ	2237350791	6979911254
FAX	2237350792	
email	s.stavrothenta@evrytania.gr	
ΦΟΡΕΑΣ	Δ/ΝΣΗ Α/ΘΜΙΑΣ ΕΚ/ΣΗΣ Ν. ΕΥΡΥΤΑΝΙΑΣ	
ΥΠΕΥΘΥΝΟΣ	ΡΟΓΚΑ ΕΥΑΓΓΕΛΙΑ	Δ/ΝΤΡΙΑ Α/ΒΑΘΜΙΑΣ ΕΚ/ΣΗΣ Ν. ΕΥΡΥΤΑΝΙΑΣ
ΤΗΛΕΦΩΝΑ ΕΠΙΚΟΙΝΩΝΙΑΣ	2237080243	6973383730
FAX	2237080241	
email	mail@dipe.eyr.sch.gr	
ΥΠΕΥΘΥΝΟΣ	ΚΟΝΤΟΓΕΩΡΓΟΣ ΣΠΥΡΙΔΩΝ	ΠΡ/ΝΟΣ ΟΙΚΟΝΟΜΙΚΩΝ ΘΕΜΑΤΩΝ
ΤΗΛΕΦΩΝΑ ΕΠΙΚΟΙΝΩΝΙΑΣ		6978330504

ΦΟΡΕΑΣ	Δ/ΝΣΗ Β/ΘΜΙΑΣ ΕΚ/ΣΗΣ Ν. ΕΥΡΥΤΑΝΙΑΣ	
ΥΠΕΥΘΥΝΟΣ	ΗΛΙΟΠΟΥΛΟΥ ΒΑΣΙΛΙΚΗ	Δ/ΝΤΡΙΑ Β/ΒΑΘΜΙΑΣ ΕΚ/ΣΗΣ Ν. ΕΥΡΥΤΑΝΙΑΣ
ΤΗΛΕΦΩΝΑ ΕΠΙΚΟΙΝΩΝΙΑΣ	2237080272	6973318064
FAX		
email	mail@dide.eyr.sch.gr	

ΦΟΡΕΑΣ	ΣΥΛΛΟΓΙΚΟ ΣΥΣΤΗΜΑ ΑΝΑΚΟΙΚΛΩΣΗΣ ΑΠΟΒΛΗΤΩΝ ΕΚΣΚΑΦΩΝ ΚΑΤΕΔΑΦΙΣΕΩΝ ΚΑΙ ΚΑΤΑΣΚΕΥΩΝ ΚΕΝΤΡΙΚΗΣ ΕΛΛΑΔΑΣ (ΣΑΝΚΕ)	
ΥΠΕΥΘΥΝΟΣ	Σταματούκος Δημήτριος	Υπεύθυνος για Βοιωτία-Εύβοια
ΤΗΛΕΦΩΝΑ ΕΠΙΚΟΙΝΩΝΙΑΣ	22214 00738, 22211 81245-6	6986008415
FAX	22214 00738	
email	info@sanke.gr dimstam@otenet.gr	
ΥΠΕΥΘΥΝΟΣ	Σταματούκος Πέτρος	Υπεύθυνος για Βοιωτία-Εύβοια
ΤΗΛΕΦΩΝΑ ΕΠΙΚΟΙΝΩΝΙΑΣ	22214 00738, 22211 81245-6	6932462418
FAX	22214 00738	
email	info@sanke.gr stamatoukos@sanke.gr	
ΔΙΕΥΘΥΝΣΗ	ΙΑΤΡΙΔΟΥ 8 (ΜΕΓΑΡΟ ΚΑΡΑΚΩΣΤΑ) 34100 Χαλκίδα	

ΦΟΡΕΑΣ	ΠΕΡΙΦΕΡΕΙΑΚΗ ΕΝΟΤΗΤΑ ΕΥΒΟΙΑΣ	
ΥΠΕΥΘΥΝΟΣ	ΚΕΛΑΙΔΙΤΗΣ ΓΕΩΡΓΙΟΣ	ΑΝΤΙΠΕΡΙΦΕΡΕΙΑΡΧΗΣ Π.Ε. ΕΥΒΟΙΑΣ
ΤΗΛΕΦΩΝΑ ΕΠΙΚΟΙΝΩΝΙΑΣ	22213 53590-53690	6937 455988
FAX	22210 36055	
Email	gkelaiditis@gmail.com	
ΥΠΕΥΘΥΝΟΣ	ΚΩΣΤΟΠΟΥΛΟΣ ΓΙΩΡΓΟΣ	ΠΟΛΙΤΙΚΗ ΠΡΟΣΤΑΣΙΑ ΠΕ ΕΥΒΟΙΑΣ
ΤΗΛΕΦΩΝΑ ΕΠΙΚΟΙΝΩΝΙΑΣ	22210 20000	6974 589684
FAX	22210 36050	
Email	kostopoulos.g@naevias.gr	
ΥΠΕΥΘΥΝΟΣ	ΚΗΛΙΔΗΣ ΕΜΑΝΟΥΗΛ	Δ/ΝΤΗΣ- Δ/ΝΣΗΣ ΤΕΧΝΙΚΩΝ ΕΡΓΩΝ
ΤΗΛΕΦΩΝΑ ΕΠΙΚΟΙΝΩΝΙΑΣ	2221354150	6944332484
FAX	2221353840	
Email		

ΟΜΟΡΕΣ ΠΕΡΙΦΕΡΕΙΑΚΕΣ ΕΝΟΤΗΤΕΣ

ΦΟΡΕΑΣ	ΠΕΡΙΦΕΡΕΙΑ ΑΤΤΙΚΗΣ	
ΥΠΕΥΘΥΝΟΣ	ΚΟΚΚΑΛΗΣ ΒΑΣΙΛΕΙΟΣ	ΑΝΤΙΠΕΡΙΦΕΡΕΙΑΡΧΗΣ ΠΟΛΙΤΙΚΗΣ ΠΡΟΣΤΑΣΙΑΣ & ΠΕΡΙΒΑΛΛΟΝΤΟΣ
ΤΗΛΕΦΩΝΑ ΕΠΙΚΟΙΝΩΝΙΑΣ	2106714754	6972711163 6936730300
FAX	2106777238	
Email	id.pprostasias@patt.gov.gr	
ΥΠΕΥΘΥΝΟΣ	ΛΕΙΒΑΔΑΡΟΣ ΙΩΑΝΝΗΣ	ΑΝΑΠΛ.ΠΡΟΪΣΤΑΜΕΝΟΣ Δ/ΝΣΗΣ
ΤΗΛΕΦΩΝΑ ΕΠΙΚΟΙΝΩΝΙΑΣ	2132148467	6946550679
Email	ioannis.leivadaros@patt.gov.gr	
ΥΠΕΥΘΥΝΟΣ	ΝΙΚΟΛΑΟΣ ΣΤΑΘΟΠΟΥΛΟΣ	ΠΕΡΙΦΕΡΕΙΑΚΟΣ ΣΥΝΤΟΝΙΣΤΗΣ Π.Π
ΤΗΛΕΦΩΝΑ ΕΠΙΚΟΙΝΩΝΙΑΣ		6972800014
Email	stathopoulos.nikos@hotmail.com	

ΥΠΕΥΘΥΝΟΣ	ΜΠΑΪΜΠΟΥ ΣΩΤΗΡΙΑ	ΠΡΟΪΣΤΑΜΕΝΗ ΤΜΗΜΑΤΟΣ ΕΚΤΕΛΩΝ ΧΡΕΩΝ ΠΕ ΑΝΑΤΟΛΙΚΗΣ ΑΤΤΙΚΗΣ
ΤΗΛΕΦΩΝΑ ΕΠΙΚΟΙΝΩΝΙΑΣ	2132005121	6977604611
FAX	2106667003	
ΥΠΕΥΘΥΝΟΣ	ΧΑΤΖΑΚΗ ΑΙΚΑΤΕΡΙΝΗ	ΠΡΟΪΣΤΑΜΕΝΗΣ ΤΜΗΜΑΤΟΣ ΓΡΑΜΜΑΤΙΑΚΗΣ ΥΠΟΣΤΗΡΙΞΗΣ
ΤΗΛΕΦΩΝΑ ΕΠΙΚΟΙΝΩΝΙΑΣ	2132148381	6976443652
Email	grppna@patt.gov.gr	
ΥΠΕΥΘΥΝΟΣ	ΚΑΠΑΤΣΕΛΗ ΘΕΟΔΩΡΑ	ΑΝΑΠΛΗΡΩΤΡΙΑ ΠΡΟΪΣΤΑΜΕΝΗ ΤΜΗΜΑΤΟΣ ΕΚΤΑΚΤΩΝ ΚΑΤΑΣΤΑΣΕΩΝ
ΤΗΛΕΦΩΝΑ ΕΠΙΚΟΙΝΩΝΙΑΣ	2132148472	6977616431
Email	diax.ekt@patt.gov.gr	
ΥΠΕΥΘΥΝΟΣ		ΠΡΟΪΣΤΑΜΕΝΟΣ ΤΜΗΜΑΤΟΣ ΤΕΧΝΟΛΟΓΙΚΩΝ ΚΑΤΑΣΤΡΟΦΩΝ
ΤΗΛΕΦΩΝΑ ΕΠΙΚΟΙΝΩΝΙΑΣ	2132148312	
Email	satame@patt.gov.gr	
ΥΠΕΥΘΥΝΟΣ	ΧΑΧΛΑΚΗΣ ΑΝΑΣΤΑΣΙΟΣ	ΠΡΟΪΣΤΑΜΕΝΟΣ ΤΜΗΜΑΤΟΣ Π.Π ΠΕ ΚΕΝΤΡΙΚΟΥ, ΝΟΤΙΟΥ, ΒΟΡΕΙΟΥ, ΔΥΤΙΚΟΥ ΤΟΜΕΑ ΑΘΗΝΩΝ
ΤΗΛΕΦΩΝΑ ΕΠΙΚΟΙΝΩΝΙΑΣ	2132148439	6979836226
Email	ppath@patt.gov.gr	

Email	tpolitikis.anat@patt.gov.gr	
ΥΠΕΥΘΥΝΟΣ	ΛΕΙΒΑΔΑΡΟΣ ΙΩΑΝΝΗΣ	ΠΡΟΙΣΤΑΜΕΝΟΣ ΤΜΗΜΑΤΟΣ ΠΕ ΔΥΤΙΚΗΣ ΑΤΤΙΚΗΣ
ΤΗΛΕΦΩΝΑ ΕΠΙΚΟΙΝΩΝΙΑΣ	2132047023	6946550679
FAX	2105561624	
Email	ppda@patt.gov.gr	

ΠΕΡΙΦΕΡΕΙΑ ΘΕΣΣΑΛΙΑΣ

ΦΟΡΕΑΣ	Π.Ε ΚΑΡΔΙΤΣΑΣ	
ΥΠΕΥΘΥΝΟΣ	ΝΟΥΣΙΟΣ ΚΩΝ/ΝΟΣ	ΑΝΤΙΠΕΡΙΦΕΡΧΕΙΑΡΧΗΣ
ΤΗΛΕΦΩΝΑ ΕΠΙΚΟΙΝΩΝΙΑΣ	2441350102	6977431085
FAX	2441024294	
Email	antiper.kard@thessaly.gov.gr	
ΥΠΕΥΘΥΝΟΣ	ΚΩΣΤΕΛΛΟΣ ΒΑΙΟΣ	ΤΜΗΜΑ ΠΟΛΙΤΙΚΗΣ ΠΡΟΣΤΑΣΙΑΣ
ΤΗΛΕΦΩΝΑ ΕΠΙΚΟΙΝΩΝΙΑΣ	2441350147	6948482266
FAX	2441020384	
Email	v.kostellos@gmail.com	

ΦΟΡΕΑΣ	Π.Ε ΜΑΓΝΗΣΙΑΣ	
ΥΠΕΥΘΥΝΟΣ	ΚΟΛΥΝΔΡΙΝΗ ΔΩΡΟΘΕΑ	ΑΝΤΙΠΕΡΙΦΕΡΧΕΙΑΡΧΗΣ
ΤΗΛΕΦΩΝΑ ΕΠΙΚΟΙΝΩΝΙΑΣ	2421352712	6978441655
FAX	2421352429	
Email	d.kolindrini@thessaly.gov.gr	
ΥΠΕΥΘΥΝΟΣ	ΙΓΓΛΕΣΗΣ ΓΡΗΓΟΡΗΣ	
ΤΗΛΕΦΩΝΑ ΕΠΙΚΟΙΝΩΝΙΑΣ	2421352723	6983508507
FAX	2421352515	
Email	igglesis.grigoris@gmail.com	
ΥΠΕΥΘΥΝΟΣ	ΝΤΑΦΟΠΟΥΛΟΥ ΒΑΣΙΛΙΚΗ	ΤΜΗΜΑ ΠΟΛΙΤΙΚΗΣ ΠΡΟΣΤΑΣΙΑΣ
ΤΗΛΕΦΩΝΑ ΕΠΙΚΟΙΝΩΝΙΑΣ	2421352464	6944185068
FAX	2421352457	

ΦΟΡΕΑΣ	ΠΕΡΙΦΕΡΕΙΑΚΗ ΕΝΩΣΗ ΔΗΜΩΝ ΣΤΕΡΕΑΣ ΕΛΛΑΔΑΣ	
ΥΠΕΥΘΥΝΟΣ	ΧΑΤΖΗΣΤΑΜΑΤΗΣ ΑΝΔΡΕΑΣ	ΥΠΕΥΘΥΝΟΣ Π.Π.
ΤΗΛΕΦΩΝΑ ΕΠΙΚΟΙΝΩΝΙΑΣ	22310 27368/ 22623 50630 - 631	6944 559792
FAX	22310 24428/ 22620 27628	
Email	a.xatzistamatis@yahoo.gr./info@pedstereas.gr	

ΟΤΑ Π.Ε. ΒΟΙΩΤΙΑΣ

ΦΟΡΕΑΣ	ΔΗΜΟΣ ΛΙΒΑΔΕΙΑΣ	
ΥΠΕΥΘΥΝΟΣ	ΤΑΓΚΑΛΕΓΚΑΣ ΙΩΑΝΝΗΣ	ΔΗΜΑΡΧΟΣ
ΤΗΛΕΦΩΝΑ ΕΠΙΚΟΙΝΩΝΙΑΣ	22613 50501 - 802	6936 529953
FAX	22613 50811	
Email	gtagkalegkas@livadia.gr	
ΓΡΑΦΕΙΟ ΔΗΜΑΡΧΟΥ	ΤΣΑΝΤΑ ΓΕΩΡΓΙΑ	ΓΡΑΜΜΑΤΕΑΣ ΔΗΜΑΡΧΟΥ
FAX	22613 50811	
Email	gtsanta@livadia.gr	
ΥΠΕΥΘΥΝΟΣ	ΔΗΜΟΥ ΙΩΑΝΝΗΣ	ΑΝΤΙΔΗΜΑΡΧΟΣ ΠΟΛΙΤΙΚΗΣ ΠΡΟΣΤΑΣΙΑΣ
ΤΗΛΕΦΩΝΑ ΕΠΙΚΟΙΝΩΝΙΑΣ	22613 50810	6973 340049
Email	giadim.76@gmail.com	
ΥΠΕΥΘΥΝΟΣ	ΤΣΕΣΜΕΤΖΗΣ ΜΑΝΩΛΗΣ	ΣΥΜΒΟΥΛΟΣ Π.Π. (ΑΙΡΕΤΟΣ)
ΤΗΛΕΦΩΝΑ ΕΠΙΚΟΙΝΩΝΙΑΣ	22613 50810	6981 430598
Email	manolistsesmetzis@gmail.com	

ΥΠΕΥΘΥΝΟΣ	ΜΙΧΑΛΗΣ ΚΩΣΤΑΣ	ΠΡ/ΝΟΣ Π.Π.
ΤΗΛΕΦΩΝΑ ΕΠΙΚΟΙΝΩΝΙΑΣ	22610 88678	6974 725701
FAX	22613 50890	
Email	Kostasmichalis1@gmail.com / kmixalis@livadia.gr	
ΥΠΕΥΘΥΝΟΣ	ΧΑΤΖΗΜΑΝΩΛΗ ΓΕΩΡΓΙΑ	ΥΠΑΛΛΗΛΟΣ Π.Π. (ΠΡΩΤ.)
ΤΗΛΕΦΩΝΑ ΕΠΙΚΟΙΝΩΝΙΑΣ	22610 20943	6955 404873
FAX	22613 50831	
Email	gxatzimanoli@livadia.gr	

ΦΟΡΕΑΣ		ΔΗΜΟΣ ΘΗΒΩΝ	
ΥΠΕΥΘΥΝΟΣ	ΑΝΑΣΤΑΣΙΟΥ ΓΕΩΡΓΙΟΣ	ΔΗΜΑΡΧΟΣ	
ΤΗΛΕΦΩΝΑ ΕΠΙΚΟΙΝΩΝΙΑΣ	2262350/626-627	6932 298237	
FAX	22620 89364		
Email	dimosthivas@thiva.gr / dimarxos@thiva.gr		
ΥΠΕΥΘΥΝΟΣ Π.Π.	ΧΑΤΖΗΣΤΑΜΑΤΗΣ ΑΝΔΡΕΑΣ	ΑΝΤΙΔΗΜΑΡΧΟΣ Π.Π.	
ΤΗΛΕΦΩΝΑ ΕΠΙΚΟΙΝΩΝΙΑΣ	22623 50630 - 31	6944 559792	
FAX	22620 27628		
Email	ahatzistamatis@thiva.gr		
ΥΠΕΥΘΥΝΟΣ	ΠΑΠΑΝΑΣΤΑΣΙΟΥ ΣΠΥΡΟΣ	ΥΠΕΥΘΥΝΟΣ Π.Π.	
ΤΗΛΕΦΩΝΑ ΕΠΙΚΟΙΝΩΝΙΑΣ	22623 50690	6976 112339	
FAX	22620 89364		
Email	spananastasiou@thiva.gr		
ΥΠΕΥΘΥΝΟΣ Π.Π.	ΧΡΥΣΙΚΟΣ ΕΠΑΜΕΙΝΩΝΔΑΣ	ΑΝΑΠΛ. Δ/ΝΤΗΣ Τ.Υ. Δ.Θ. (Π.Π.)	
ΤΗΛΕΦΩΝΑ ΕΠΙΚΟΙΝΩΝΙΑΣ	22623 50644	6973 334367	
FAX	22620 27628		
Email	nhrisikos@thiva.gr		

ΦΟΡΕΑΣ		ΔΗΜΟΣ ΤΑΝΑΓΡΑΣ	
ΥΠΕΥΘΥΝΟΣ	ΠΕΡΓΙΑΛΙΑΣ ΒΑΣΙΛΕΙΟΣ	ΔΗΜΑΡΧΟΣ	
ΤΗΛΕΦΩΝΑ ΕΠΙΚΟΙΝΩΝΙΑΣ	22623 51100/101	6944 253636	
FAX	22623 51188		
Email	dsximatariou@hol.gr		
ΥΠΕΥΘΥΝΟΣ ΠΠ	ΚΑΡΥΓΙΑΝΝΗΣ ΕΥΑΓΓΕΛΟΣ	ΠΡ/ΝΟΣ Π.Π. ΔΗΜΟΥ ΤΑΝΑΓΡΑΣ	
ΤΗΛΕΦΩΝΑ ΕΠΙΚΟΙΝΩΝΙΑΣ	22623 59350	6947 185296 /6947 154385	
FAX	22623 56723		
Email	v.kary@0815.syzefxis.gov.gr		
ΥΠΕΥΘΥΝΟΙ	ΚΑΜΠΟΥΡΗΣ ΓΕΩΡΓΙΟΣ	ΓΕΝΙΚΟΣ ΓΡΑΜΜΑΤΕΑΣ	
ΤΗΛΕΦΩΝΑ ΕΠΙΚΟΙΝΩΝΙΑΣ		6932 776633	

ΦΟΡΕΑΣ		ΔΗΜΟΣ ΑΛΙΑΡΤΟΥ	
ΥΠΕΥΘΥΝΟΣ	ΓΕΩΡΓΙΟΣ ΝΤΑΣΙΩΤΗΣ	ΔΗΜΑΡΧΟΣ	
ΤΗΛΕΦΩΝΑ ΕΠΙΚΟΙΝΩΝΙΑΣ	22683 50250	6972 222840	
FAX	22680 22690		
Email	ntasiotisg@yahoo.gr / info@aliartos.gov.gr		
ΥΠΕΥΘΥΝΟΣ Π.Π.	ΜΠΟΓΡΗ ΖΑΧΑΡΟΥΛΑ	ΑΝΤΙΔΗΜΑΡΧΟΣ ΥΠΕΥΘΥΝΟΣ Π.Π.	
ΤΗΛΕΦΩΝΑ ΕΠΙΚΟΙΝΩΝΙΑΣ	22683 50212	6974 754362	
FAX	22680 22690	FAX	
Email	zacbogri@gmail.com / info@aliartos.gov.gr		
ΥΠΕΥΘΥΝΟΣ Π.Π.	ΒΑΡΟΥΕΗΣ ΧΡΗΣΤΟΣ	ΑΝΑΠΛ. ΠΡ/ΝΟΣ ΓΡΑΦΕΙΟΥ Π.Π.	
ΤΗΛΕΦΩΝΑ ΕΠΙΚΟΙΝΩΝΙΑΣ	22683 50231	6972 070536	
FAX	52680 22690		
Email	Tehnic1@aliartos.gov.gr		

ΦΟΡΕΑΣ		ΔΗΜΟΣ ΟΡΧΟΜΕΝΟΥ	
ΥΠΕΥΘΥΝΟΣ	ΚΑΡΑΛΗ ΠΑΡΑΣΚΕΥΗ (ΒΟΥΛΑ)	ΔΗΜΑΡΧΟΣ	

ΤΗΛΕΦΩΝΑ ΕΠΙΚΟΙΝΩΝΙΑΣ	22613 51101	6970 940732
FAX	22610 34217	
Email	Vidb1964@gmail.com/dimarxos@orchomenos.gr	
ΥΠΕΥΘΥΝΟΣ Π.Π.	ΓΑΛΑΝΗΣ ΓΡΗΓΟΡΙΟΣ	ΑΝΤΙΔΗΜΑΡΧΟΣ Π.Π.
ΤΗΛΕΦΩΝΑ ΕΠΙΚΟΙΝΩΝΙΑΣ	22613 51106	6974 657183
FAX	22610 34154	
Email	gfg21gfg@gmail.com	
ΥΠΕΥΘΥΝΟΣ Π.Π.	ΤΖΟΥΒΕΛΕΚΗΣ ΔΗΜΗΤΡΗΣ	ΥΠΑΛΛΗΛΟΣ ΔΗΜΟΥ ΟΡΧΟΜΕΝΟΥ
ΤΗΛΕΦΩΝΑ ΕΠΙΚΟΙΝΩΝΙΑΣ	22613 51112	6948 285152
FAX	22610 32032	
Email	dtzouvelekis@orchomenos.gr	
ΥΠΕΥΘΥΝΟΣ Π.Π.	ΤΟΥΝΤΑΣ ΒΑΣΙΛΕΙΟΣ	Δ/ΝΤΗΣ ΤΕΧΝΙΚΩΝ ΥΠΗΡΕΣΙΩΝ ΔΗΜΟΥ
ΤΗΛΕΦΩΝΑ ΕΠΙΚΟΙΝΩΝΙΑΣ	22613 51113	6932 805387
FAX	22610 34154	

ΟΤΑ Π.Ε ΕΥΒΟΙΑΣ

ΦΟΡΕΑΣ	ΔΗΜΟΣ ΙΣΤΙΑΙΑΣ ΑΙΔΗΨΟΥ	
ΥΠΕΥΘΥΝΟΣ	ΚΟΝΤΖΙΑΣ ΙΩΑΝΝΗΣ	ΔΗΜΑΡΧΟΣ
ΤΗΛΕΦΩΝΑ ΕΠΙΚΟΙΝΩΝΙΑΣ	2226350010	6937270372
FAX	22260050009	
Email	dimarxos2019@gmail.com	
ΥΠΕΥΘΥΝΟΣ	ΜΙΣΙΡΛΗΣ ΑΓΓΕΛΟΣ	ΥΠΕΥΘΥΝΟΣ ΠΟΛΙΤΙΚΗΣ ΠΡΟΣΤΑΣΙΑΣ – ΑΝΤΙΔΗΜΑΡΧΟΣ
ΤΗΛΕΦΩΝΑ ΕΠΙΚΟΙΝΩΝΙΑΣ		6973331859
FAX	22260050009	
Email	dimarxos2019@gmail.com	
ΥΠΕΥΘΥΝΟΣ	ΚΟΥΤΣΟΣΤΑΘΗ ΧΡΙΣΤΙΝΑ	ΠΡΟΪΣΤΑΜΕΝΗ ΤΜΗΜΑΤΟΣ ΠΕΡΙΒΑΛΛΟΝΤΟΣ ΚΑΙ ΠΟΛΙΤΙΚΗΣ ΠΡΟΣΤΑΣΙΑΣ
ΤΗΛΕΦΩΝΑ ΕΠΙΚΟΙΝΩΝΙΑΣ	2226350044	6972838316
FAX	christkou@gmail.com	
ΦΟΡΕΑΣ	ΔΗΜΟΣ ΣΚΥΡΟΥ	
ΥΠΕΥΘΥΝΟΣ	ΜΑΥΡΙΚΟΣ ΝΙΚΟΛΑΟΣ	ΔΗΜΑΡΧΟΣ
ΤΗΛΕΦΩΝΑ ΕΠΙΚΟΙΝΩΝΙΑΣ	2222350330	6972333435
Email	mavrikosnik@gmail.com	
ΥΠΕΥΘΥΝΟΣ	ΜΑΛΑΜΑΤΙΝΗΣ ΓΕΩΡΓΙΟΣ	ΥΠΕΥΘΥΝΟΣ ΠΟΛΙΤΙΚΗΣ ΠΡΟΣΤΑΣΙΑΣ – ΑΝΤΙΔΗΜΑΡΧΟΣ
ΤΗΛΕΦΩΝΑ ΕΠΙΚΟΙΝΩΝΙΑΣ		6972457836
Email	giorgosmalamatinis@gmail.com	
ΥΠΕΥΘΥΝΟΣ	ΣΚΑΛΤΣΑΡΗ ΣΠΥΡΙΔΟΥΛΑ	ΠΡΟΪΣΤΑΜΕΝΗ ΤΜΗΜΑΤΟΣ ΠΕΡΙΒΑΛΛΟΝΤΟΣ ΚΑΙ ΠΟΛΙΤΙΚΗΣ ΠΡΟΣΤΑΣΙΑΣ
ΤΗΛΕΦΩΝΑ ΕΠΙΚΟΙΝΩΝΙΑΣ	2222350314	6976992761
Email	christkou@gmail.com	
ΦΟΡΕΑΣ	ΔΗΜΟΣ ΕΡΕΤΡΙΑΣ	
ΥΠΕΥΘΥΝΟΣ	ΙΩΑΝΝΗΣ ΔΗΜΗΤΡΟΠΟΥΛΟΣ	ΔΗΜΑΡΧΟΣ ΕΡΕΤΡΙΑΣ
ΤΗΛΕΦΩΝΑ ΕΠΙΚΟΙΝΩΝΙΑΣ	22290 64607	6970107427
FAX	2229062218	
Email	eretriad@otenet.gr	
ΥΠΕΥΘΥΝΟΣ	ΠΕΤΡΟΣ ΣΜΙΛΑΚΟΣ	ΥΠΕΥΘΥΝΟΣ ΠΟΛΙΤΙΚΗΣ ΠΡΟΣΤΑΣΙΑΣ – ΑΝΤΙΔΗΜΑΡΧΟΣ
ΤΗΛΕΦΩΝΑ ΕΠΙΚΟΙΝΩΝΙΑΣ	2229064400	6972553942
Email	petros.smilakos@gmail.com	
ΥΠΕΥΘΥΝΟΣ	ΑΙΚΑΤΕΡΙΝΗ ΚΑΡΚΑΛΕΤΣΗ	ΠΡΟΪΣΤΑΜΕΝΗ ΤΜΗΜΑΤΟΣ ΑΥΤΟΤΕΛΟΥΣ ΓΡΑΦΕΙΟΥ ΠΟΛΙΤΙΚΗΣ ΠΡΟΣΤΑΣΙΑΣ
ΤΗΛΕΦΩΝΑ ΕΠΙΚΟΙΝΩΝΙΑΣ	2229064764	6975864625

FAX	2229062218	
Email	karkaletsi.katerina.s@gmail.com	
ΦΟΡΕΑΣ	ΔΗΜΟΣ ΜΑΝΤΟΥΔΙΟΥ – ΛΙΜΝΗΣ – ΑΓΙΑΣ ΑΝΝΑΣ	
ΥΠΕΥΘΥΝΟΣ	ΓΕΩΡΓΙΟΣ ΤΣΑΠΟΥΡΝΙΩΤΗΣ	ΔΗΜΑΡΧΟΣ
ΤΗΛΕΦΩΝΑ ΕΠΙΚΟΙΝΩΝΙΑΣ	22270 31603 22273 50110	697725 1620 690 774 7320
FAX	2227031012	
Email	dimos@malian.gov.gr tsapourniotisgeo@gmail.com	
ΥΠΕΥΘΥΝΟΣ	ΑΡΓΥΡΗΣ ΛΙΑΣΚΟΣ	ΑΝΤΙΔΗΜΑΡΧΟΣ ΠΕΡΙΒΑΛΛΟΝΤΟΣ & ΠΟΛΙΤΙΚΗΣ ΠΡΟΣΤΑΣΙΑΣ
ΤΗΛΕΦΩΝΑ ΕΠΙΚΟΙΝΩΝΙΑΣ	22273 50200	697 663 9814
FAX	2227031012	
Email	dimos@malian.gov.gr	
ΥΠΕΥΘΥΝΟΣ	ΝΙΚΟΣ ΣΚΟΥΜΠΡΗΣ,	ΤΜΗΜΑ ΠΕΡΙΒΑΛΛΟΝΤΟΣ & ΠΟΛΙΤΙΚΗΣ ΠΡΟΣΤΑΣΙΑΣ
ΤΗΛΕΦΩΝΑ ΕΠΙΚΟΙΝΩΝΙΑΣ	22273 50223	
FAX	2227031012	6945 745962
Email	skoumpris@0768.syzefxis.gov	
ΦΟΡΕΑΣ	ΔΗΜΟΣ ΧΑΛΚΙΔΕΩΝ	
ΥΠΕΥΘΥΝΟΣ	ΒΑΚΑ ΕΛΕΝΗ	ΔΗΜΑΡΧΟΣ
ΤΗΛΕΦΩΝΑ ΕΠΙΚΟΙΝΩΝΙΑΣ	2221355111 2221355112	6944808153
FAX	2221335000	
Email	dimarxos@dchalkideon.gr	
ΥΠΕΥΘΥΝΟΣ	ΓΟΥΡΝΗΣ ΒΑΣΙΛΕΙΟΣ	ΥΠΕΥΘΥΝΟΣ ΠΟΛΙΤΙΚΗΣ ΠΡΟΣΤΑΣΙΑΣ – ΑΝΤΙΔΗΜΑΡΧΟΣ
ΤΗΛΕΦΩΝΑ ΕΠΙΚΟΙΝΩΝΙΑΣ	2221079603 2221079604	6977656962
FAX	2221079603	
Email	v.gournis@dchalkideon.gr	
ΥΠΕΥΘΥΝΟΣ	ΜΗΤΡΑΚΗΣ ΑΝΤΩΝΙΟΣ	ΑΝΑΠΛΗΡΩΤΗΣ ΠΡΟΪΣΤΑΜΕΝΟΣ ΠΟΛΙΤΙΚΗΣ ΠΡΟΣΤΑΣΙΑΣ
ΤΗΛΕΦΩΝΑ ΕΠΙΚΟΙΝΩΝΙΑΣ	2221079604	6971815871
FAX	2221079604	
Email	antonis.mitrakis@dchalkideon.gr	
ΦΟΡΕΑΣ	ΔΗΜΟΣ ΚΥΜΗΣ-ΑΛΙΒΕΡΙΟΥ	
ΥΠΕΥΘΥΝΟΣ	ΜΠΟΥΡΑΝΤΑΣ ΑΘΑΝΑΣΙΟΣ	ΔΗΜΑΡΧΟΣ
ΤΗΛΕΦΩΝΑ ΕΠΙΚΟΙΝΩΝΙΑΣ	2223350201	6977271918
FAX	2223350210	
Email	kymialiveri@gmail.com	
ΥΠΕΥΘΥΝΟΣ	ΔΗΜΑΣ ΚΩΝΣΤΑΝΤΙΝΟΣ	ΥΠΕΥΘΥΝΟΣ ΠΟΛΙΤΙΚΗΣ ΠΡΟΣΤΑΣΙΑΣ – ΑΝΤΙΔΗΜΑΡΧΟΣ
ΤΗΛΕΦΩΝΑ ΕΠΙΚΟΙΝΩΝΙΑΣ	2222350202	6977401605
FAX	2222059845	
Email	dimas.costas@gmail.com	
ΥΠΕΥΘΥΝΟΣ	ΖΑΧΙΔΟΥ ΧΡΥΣΑ	ΤΜΗΜΑ ΠΕΡΙΒΑΛΛΟΝΤΟΣ & ΠΟΛΙΤΙΚΗΣ ΠΡΟΣΤΑΣΙΑΣ
ΤΗΛΕΦΩΝΑ ΕΠΙΚΟΙΝΩΝΙΑΣ	2223350243	6980577963
FAX	2223350237	
Email	zaxri@0902.syzefxis.gov.gr	
ΦΟΡΕΑΣ	ΔΗΜΟΣ ΔΙΡΦΥΩΝ-ΜΕΣΑΠΙΩΝ	
ΥΠΕΥΘΥΝΟΣ	ΓΕΩΡΓΙΟΣ ΨΑΘΑΣ	ΔΗΜΑΡΧΟΣ
ΤΗΛΕΦΩΝΑ ΕΠΙΚΟΙΝΩΝΙΑΣ	2228350202	6986392958

FAX	2228350237	
Email	dimarxos@ddm.gov.gr	
ΥΠΕΥΘΥΝΟΣ	ΑΠΟΣΤΟΛΟΣ ΒΛΙΩΡΑΣ	ΑΝΑΠΛΗΡΩΤΗΣ ΠΡΟΪΣΤΑΜΕΝΟΣ ΠΟΛΙΤΙΚΗΣ ΠΡΟΣΤΑΣΙΑΣ
ΤΗΛΕΦΩΝΑ ΕΠΙΚΟΙΝΩΝΙΑΣ	2228022739	6977685736
FAX	2228022739	
Email	dimarxos@ddm.gov.gr	
ΦΟΡΕΑΣ	ΔΗΜΟΣ ΚΑΡΙΣΤΟΥ	
ΥΠΕΥΘΥΝΟΣ	ΛΕΥΤΕΡΗΣ ΡΑΒΙΟΛΟΣ	ΔΗΜΑΡΧΟΣ
ΤΗΛΕΦΩΝΑ ΕΠΙΚΟΙΝΩΝΙΑΣ		6932728727
Email	el.raviolos@gmail.com	
ΥΠΕΥΘΥΝΟΣ	ΖΑΦΕΙΡΗΣ ΓΚΙΒΙΣΗΣ	ΥΠΕΥΘΥΝΟΣ ΠΟΛΙΤΙΚΗΣ ΠΡΟΣΤΑΣΙΑΣ – ΑΝΤΙΔΗΜΑΡΧΟΣ
ΤΗΛΕΦΩΝΑ ΕΠΙΚΟΙΝΩΝΙΑΣ		6932322395
ΥΠΕΥΘΥΝΟΣ	ΜΠΟΥΜΠΑΛΟΣ ΓΕΩΡΓΙΟΣ	ΑΝΑΠΛΗΡΩΤΗΣ ΠΡΟΪΣΤΑΜΕΝΟΣ ΠΟΛΙΤΙΚΗΣ ΠΡΟΣΤΑΣΙΑΣ
ΤΗΛΕΦΩΝΑ ΕΠΙΚΟΙΝΩΝΙΑΣ		6937222601
Email	anediks@gmail.com	

ΟΤΑ Π.Ε ΦΘΙΩΤΙΔΑΣ

ΦΟΡΕΑΣ	ΔΗΜΟΣ ΛΑΜΙΕΩΝ	
ΥΠΕΥΘΥΝΟΣ	ΜΥΛΩΝΗΣ ΙΩΑΝΝΗΣ	ΑΝ ΠΡΟΪΣΤΑΜΕΝΟΣ ΑΥΤΟΤ.ΤΜΗΜΑΤΟΣ Π.Π
ΤΗΛΕΦΩΝΑ ΕΠΙΚΟΙΝΩΝΙΑΣ	2231351599-598	6944262228
FAX	2231022465	
Email	milonis@lamia-city.gr	
ΦΟΡΕΑΣ	ΔΗΜΟΣ ΛΟΚΡΩΝ	
ΥΠΕΥΘΥΝΟΣ	ΜΑΤΘΑΙΟΥ ΙΩΑΝΝΗΣ	ΠΡΟΪΣΤΑΜΕΝΟΣ Π.Π
ΤΗΛΕΦΩΝΑ ΕΠΙΚΟΙΝΩΝΙΑΣ	2233081003	6977726921
FAX	2233022606	
Email	gmattheou@gmail.com	
ΦΟΡΕΑΣ	ΔΗΜΟΣ ΔΟΜΟΚΟΥ	
ΥΠΕΥΘΥΝΟΣ	ΖΗΚΟΥΛΗ ΑΙΚΑΤΕΡΙΝΗ	ΠΡΟΪΣΤΑΜΕΝΗ ΓΡΑΦΕΙΟΥ ΠΟΛΙΤΙΚΗΣ ΠΡΟΣΤΑΣΙΑΣ
ΤΗΛΕΦΩΝΑ ΕΠΙΚΟΙΝΩΝΙΑΣ	2232350210	6972440581
FAX	2232023382	
ΥΠΕΥΘΥΝΟΣ	ΖΗΣΟΠΟΥΛΟΥ ΕΥΑΓΓΕΛΙΑ	ΥΠΑΛΛΗΛΟΣ ΓΡΑΦΕΙΟ ΠΟΛΙΤΙΚΗΣ ΠΡΟΣΤΑΣΙΑΣ
ΤΗΛΕΦΩΝΑ ΕΠΙΚΟΙΝΩΝΙΑΣ	2232350221	6974734837
FAX	2232350221	
Email	e.zisopoulou@domokos.gr	
ΦΟΡΕΑΣ	ΔΗΜΟΣ ΣΤΥΛΙΔΑΣ	
ΥΠΕΥΘΥΝΟΣ	ΣΤΙΓΚΑ ΚΩΝΣΤΑΝΤΙΝΑ	ΠΡΟΪΣΤΑΜΕΝΗ Π.Π
ΤΗΛΕΦΩΝΑ ΕΠΙΚΟΙΝΩΝΙΑΣ	2238350125	6980586989
FAX	2238024688	
Email	k.stiga@stylida.gr	

ΟΤΑ Π.Ε.ΦΩΚΙΔΑΣ

ΦΟΡΕΑΣ	ΔΗΜΟΣ ΔΕΛΦΩΝ	
ΥΠΕΥΘΥΝΟΣ	ΤΑΓΚΑΛΗΣ ΠΑΝΑΓΙΩΤΗΣ	ΔΗΜΑΡΧΟΣ
ΤΗΛΕΦΩΝΑ ΕΠΙΚΟΙΝΩΝΙΑΣ	22653 50023-027	697 731 2561
FAX	22653 50021	
Email	Tagalis.pan@gmail.com	

	mayor@delphi.gov.gr	
ΓΡΑΦΕΙΟ ΔΗΜΑΡΧΟΥ	ΠΑΠΑΔΗΜΑ ΑΝΑΣΤΑΣΙΑ	ΓΡΑΜΜΑΤΕΑΣ ΔΗΜΑΡΧΟΥ
FAX	22653 50021	698 036 5051
Email	a.papadima@delphi.gov.gr	
ΥΠΕΥΘΥΝΟΣ	ΑΓΑΠΗΤΟΣ ΧΑΡΗΣ	ΑΝΤΙΔΗΜΑΡΧΟΣ ΠΟΛΙΤΙΚΗΣ ΠΡΟΣΤΑΣΙΑΣ
ΤΗΛΕΦΩΝΑ ΕΠΙΚΟΙΝΩΝΙΑΣ	22650 72009	697 669 5545
ΥΠΕΥΘΥΝΟΣ	ΒΑΓΓΕΛΙΑΣ ΠΑΡΑΣΚΕΥΑΣ	ΑΝΑΠΛ.ΠΡ/ΝΟΣ Π.Π.
ΤΗΛΕΦΩΝΑ ΕΠΙΚΟΙΝΩΝΙΑΣ	22650 23766-72009	697 405 3559
FAX	-	
Email	p.vaggelias@delphi.gov.gr	
ΦΟΡΕΑΣ	ΔΗΜΟΣ ΔΩΡΙΔΟΣ	
ΥΠΕΥΘΥΝΟΣ	ΚΑΠΕΝΝΤΖΩΝΗΣ ΓΕΩΡΓΙΟΣ	ΔΗΜΑΡΧΟΣ
ΤΗΛΕΦΩΝΑ ΕΠΙΚΟΙΝΩΝΙΑΣ	22660 22066,22147,22144	693 232 9074, 697 010 0300
FAX	22660 22390	
Email	dimarxos@dorida.gr	
ΥΠΕΥΘΥΝΟΣ Π.Π.	ΠΑΛΑΣΚΩΝΗΣ ΚΩΝ/ΝΟΣ	ΑΝΤΙΔΗΜΑΡΧΟΣ Π.Π.
ΤΗΛΕΦΩΝΑ ΕΠΙΚΟΙΝΩΝΙΑΣ	22660 22066	697 997 5895
FAX	-	
Email	palaskoniskostas@gmail.com	
ΥΠΕΥΘΥΝΟΣ	ΛΥΡΗΣ ΔΗΜΟΣ	ΥΠΕΥΘΥΝΟΣ Π.Π.
ΤΗΛΕΦΩΝΑ ΕΠΙΚΟΙΝΩΝΙΑΣ	2634350030	697 436 3846
FAX	-	
Email	dimosliris@gmail.com	

ΦΟΡΕΑΣ	ΠΕΡΙΦΕΡΕΙΑΚΗ ΔΙΟΙΚΗΣΗ ΠΥΡΟΣΒΕΣΤΙΚΗΣ	
ΥΠΕΥΘΥΝΟΣ	(ΑΧΙΠΥΡΑΡΧΟΣ) ΣΩΤΗΡΙΟΣ ΚΟΡΕΛΑΣ	ΔΙΟΙΚΗΤΗΣ ΠΕ.ΠΥ.Δ
ΤΗΛΕΦΩΝΑ ΕΠΙΚΟΙΝΩΝΙΑΣ	22313 55202/203/226/227/228	
FAX	22310 42003	
Email	pdanster@psnet.gr	
ΥΠΕΥΘΥΝΟΣ	(ΑΝΤΙΠΥΡΑΡΧΟΣ) ΠΛΟΥΜΑΚΗΣ ΧΡΗΣΤΟΣ	ΔΙΟΙΚΗΤΗΣ 7ης ΕΜΑΚ
ΤΗΛΕΦΩΝΑ ΕΠΙΚΟΙΝΩΝΙΑΣ	22310 68041	
ΥΠΕΥΘΥΝΟΣ	(ΕΠΙΠΥΡΑΓΟΣ) ΤΡΑΓΟΥΛΙΑΣ ΒΑΣΙΛΕΙΟΣ	ΥΠΟΔΙΟΙΚΗΤΗΣ 7ης ΕΜΑΚ
ΤΗΛΕΦΩΝΑ ΕΠΙΚΟΙΝΩΝΙΑΣ	22310 68042	
FAX	22310 68052	
Email	emak7@psnet.gr	
ΥΠΕΥΘΥΝΟΣ		ΔΙΟΙΚΗΤΗΣ ΠΕ.ΚΕ./ Σ.Π.Ε.Κ.
ΤΗΛΕΦΩΝΑ ΕΠΙΚΟΙΝΩΝΙΑΣ	22310 68042	
FAX	22310 68052	
ΤΗΛΕΦΩΝΑ ΕΠΙΚΟΙΝΩΝΙΑΣ	22313 55200/201/220/221	ΕΠΙΧΕΙΡΗΣΙΑΚΟ ΚΕΝΤΡΟ ΠΕ.ΚΕ.
FAX	22310 42237	
Email	spek@psnet.gr	
ΤΗΛΕΦΩΝΑ ΕΠΙΚΟΙΝΩΝΙΑΣ	22313 55213	ΠΕΖΟΠΟΡΟ ΤΜΗΜΑ Π.Δ.Π.Υ.
ΤΗΛΕΦΩΝΑ ΕΠΙΚΟΙΝΩΝΙΑΣ	22310 45499	ΠΥΡ. ΚΛΙΜΑΚΙΟ ΑΕΡΟΣΚΑΦΩΝ
ΥΠΕΥΘΥΝΟΣ	(ΑΝΤΙΠΥΡΑΡΧΟΣ) ΜΠΟΝΕ ΣΤΑΥΡΟΥΛΑ	ΔΙΟΙΚΗΤΗΣ ΒΙ.ΠΕ. ΛΑΜΙΑΣ
ΤΗΛΕΦΩΝΑ ΕΠΙΚΟΙΝΩΝΙΑΣ	22310 68051/57/58	
FAX	22310 68052	
ΥΠΕΥΘΥΝΟΣ	(ΕΠΙΠΥΡΑΓΟΣ) ΧΡΗΣΤΟΣ ΤΡΙΓΚΑΣ	ΥΠΟΔΙΟΙΚΗΤΗΣ ΒΙ.ΠΕ. ΛΑΜΙΑΣ
ΤΗΛΕΦΩΝΑ ΕΠΙΚΟΙΝΩΝΙΑΣ	22310 68051/57/58	
Email	lamiavp@psnet.gr	

ΦΟΡΕΑΣ	ΠΥΡΟΣΒΕΣΤΙΚΗ ΥΠΗΡΕΣΙΑ ΒΟΙΩΤΙΑΣ	
ΥΠΕΥΘΥΝΟΣ	(ΠΥΡΑΡΧΟΣ) ΖΑΜΑΝΗΣ ΙΩΑΝΝΗΣ	ΔΙ.Π.Υ.Ν ΒΟΙΩΤΙΑΣ
ΤΗΛΕΦΩΝΑ ΕΠΙΚΟΙΝΩΝΙΑΣ	22610 28555/	
FAX	22610 20300	
Email	livadia@psnet.gr	
ΥΠΕΥΘΥΝΟΣ	(ΑΝΤΙΠΥΡΑΡΧΟΣ) ΠΟΥΛΟΣ ΚΩΝ/ΝΟΣ	ΔΙΟΙΚΗΤΗΣ Π.Υ ΛΙΒΑΔΕΙΑΣ (Π.Π.)

ΤΗΛΕΦΩΝΑ ΕΠΙΚΟΙΝΩΝΙΑΣ	22610 28555	
FAX	22610 20300	
Email	livadia@psnet.gr	
ΥΠΕΥΘΥΝΟΣ	(ΕΠΙΠΥΡΑΓΟΣ) ΑΡΙΣΤΕΙΔΗΣ ΜΑΧΑΣ	ΥΠΟΔΙΟΙΚΗΤΗΣ Π.Υ ΛΙΒΑΔΕΙΑΣ
ΤΗΛΕΦΩΝΑ ΕΠΙΚΟΙΝΩΝΙΑΣ	22610 28555	
FAX	22610 20300	
Email	livadia@psnet.gr	
ΥΠΕΥΘΥΝΟΣ	(ΥΠΟΠΥΡΑΓΟΣ) ΚΑΛΑΜΠΑΛΙΚΗΣ ΙΩΑΝ.	ΑΝΑΠΛ. (ΠΟΛ.ΠΡΟΣΤ.) Π.Υ ΛΙΒΑΔΕΙΑΣ
ΤΗΛΕΦΩΝΑ ΕΠΙΚΟΙΝΩΝΙΑΣ	22610 28555	
FAX	22610 20300	
Email	livadia@psnet.gr	
ΦΟΡΕΑΣ	ΠΥΡΟΣΒΕΣΤΙΚΗ ΥΠΗΡΕΣΙΑ ΘΗΒΩΝ	
ΥΠΕΥΘΥΝΟΣ	(ΠΥΡΑΡΧΟΣ) ΚΡΑΓΙΟΠΟΥΛΟΣ ΔΗΜΗΤΡΙΟΣ	ΔΙΟΙΚΗΤΗΣ Π.Υ ΘΗΒΩΝ
ΤΗΛΕΦΩΝΑ ΕΠΙΚΟΙΝΩΝΙΑΣ	22620 23755 /22620 89063	
FAX	22620 29777	
Email	thiva@psnet.gr	
ΥΠΕΥΘΥΝΟΣ	(ΥΠΟΠΥΡΑΓΟΣ) ΖΑΜΠΕΤΟΓΛΟΥ ΒΑΛΑΝΤΗΣ	ΥΠΟΔΙΟΙΚΗΤΗΣ Π.Υ ΘΗΒΩΝ
ΤΗΛΕΦΩΝΑ ΕΠΙΚΟΙΝΩΝΙΑΣ	22620 23755 /22620 89063	
ΥΠΕΥΘΥΝΟΣ ΠΠ	(ΥΠΟΠΥΡΑΓΟΣ) ΤΣΟΜΑΚΟΣ ΓΕΩΡΓΙΟΣ	ΥΠΟΔΙΟΙΚΗΤΗΣ
ΤΗΛΕΦΩΝΑ ΕΠΙΚΟΙΝΩΝΙΑΣ	22620 22199	
FAX	22620 29777	
Email	thiva@psnet.gr	
ΦΟΡΕΑΣ	ΠΥΡΟΣΒΕΣΤΙΚΗ ΥΠΗΡΕΣΙΑ ΟΙΝΟΦΥΤΩΝ	
ΥΠΕΥΘΥΝΟΣ	(ΠΥΡΑΡΧΟΣ) ΓΙΑΝΝΟΠΟΥΛΟΣ ΣΩΚΡΑΤΗΣ	ΔΙΟΙΚΗΤΗΣ Π.Υ. ΟΙΝΟΦΥΤΩΝ
ΤΗΛΕΦΩΝΑ ΕΠΙΚΟΙΝΩΝΙΑΣ	22620 40080/40090	
ΥΠΕΥΘΥΝΟΣ	(ΕΠΙΠΥΡΑΓΟΣ) ΚΩΝΣΤΑΝΤΑΚΗΣ ΝΙΚΟΛΑΟΣ	ΥΠΟΔΙΟΙΚΗΤΗΣ
ΤΗΛΕΦΩΝΑ ΕΠΙΚΟΙΝΩΝΙΑΣ	22620 40080/40090	
ΥΠΕΥΘΥΝΟΣ	(ΕΠΙΠΥΡΑΓΟΣ) ΑΛΩΝΙΑΤΗΣ ΓΕΩΡΓΙΟΣ	ΥΠΕΥΘΥΝΟΣ Π.Π.
ΤΗΛΕΦΩΝΑ ΕΠΙΚΟΙΝΩΝΙΑΣ	22620 40080	
ΥΠΕΥΘΥΝΟΣ	(ΕΠΙΠΥΡΑΓΟΣ) ΧΑΡΙΤΟΣ ΓΕΩΡΓΙΟΣ	ΑΞΙΩΜΑΤΙΚΟΣ Π.Π.
ΤΗΛΕΦΩΝΑ ΕΠΙΚΟΙΝΩΝΙΑΣ	22620 40080	
FAX	22620 40099	
Email	oinofyta@psnet.gr	
ΦΟΡΕΑΣ	ΠΥΡΟΣΒΕΣΤΙΚΟ ΚΛΙΜΑΚΙΟ ΔΕΡΒΕΝΟΧΩΡΙΩΝ	
ΥΠΕΥΘΥΝΟΣ	(ΠΥΡΑΓΟΣ) ΒΛΑΧΟΓΙΑΝΝΗΣ ΑΛΕΞΑΝΔΡΟΣ	ΔΙΟΙΚΗΤΗΣ
ΤΗΛΕΦΩΝΑ ΕΠΙΚΟΙΝΩΝΙΑΣ	22630 31199/22630 31742	
FAX	22630 31741	
ΥΠΕΥΘΥΝΟΣ	(ΠΥΡΟΝΟΜΟΣ) ΜΑΡΚΟΥ ΕΥΑΓΓΕΛΟΣ	ΥΠΟΔΙΟΙΚΗΤΗΣ
ΤΗΛΕΦΩΝΑ ΕΠΙΚΟΙΝΩΝΙΑΣ	22630 31742	
FAX	22630 31741	
Email	oinofyta@psnet.gr / a.vlahogiannis75@gmail.com	
ΦΟΡΕΑΣ	ΠΥΡΟΣΒΕΣΤΙΚΗ ΥΠΗΡΕΣΙΑ ΤΑΝΑΓΡΑΣ (114 Π.Μ)	
ΥΠΕΥΘΥΝΟΣ	(ΑΝΤΙΠΥΡΑΡΧΟΣ) ΚΛΩΤΣΟΤΗΡΑΣ ΚΩΝ/ΝΟΣ	ΔΙΟΙΚΗΤΗΣ
ΤΗΛΕΦΩΝΑ ΕΠΙΚΟΙΝΩΝΙΑΣ	22620 58196 / (τηλ. κέντρο) 22620 59134	
ΥΠΕΥΘΥΝΟΣ	(ΥΠΟΠΥΡΑΓΟΣ) ΜΑΡΙΝΗΣ ΙΩΑΝΝΗΣ	ΥΠΟΔΙΟΙΚΗΤΗΣ
ΤΗΛΕΦΩΝΑ ΕΠΙΚΟΙΝΩΝΙΑΣ	22620 58196	
FAX	22620 56750	
Email	tanagra@psnet.gr	
ΦΟΡΕΑΣ	ΠΥΡΟΣΒΕΣΤΙΚΗ ΥΠΗΡΕΣΙΑ ΕΥΒΟΙΑΣ	
ΥΠΕΥΘΥΝΟΣ	(ΠΥΡΑΡΧΟΣ) ΣΙΜΟΣ ΑΠΟΣΤΟΛΟΥ	ΔΙ.Π.Υ.Ν ΕΥΒΟΙΑΣ
ΤΗΛΕΦΩΝΑ ΕΠΙΚΟΙΝΩΝΙΑΣ	22210 37120	
ΥΠΕΥΘΥΝΟΣ	ΑΝΤΙΠΥΡΑΡΧΟΣ) ΡΙΝΝΗΣ ΚΩΝ/ΝΟΣ	ΑΝΑΠΛ. ΔΙΟΙΚΗΤΗΣ
ΤΗΛΕΦΩΝΑ ΕΠΙΚΟΙΝΩΝΙΑΣ	22210 37120	
ΥΠΕΥΘΥΝΟΣ	(ΑΝΤΙΠΥΡΑΡΧΟΣ) ΚΟΥΛΚΟΥΒΙΝΗΣ ΠΕΡΙΚΛΗΣ	ΔΙΟΙΚΗΤΗΣ Π.Υ. ΧΑΛΚΙΔΑΣ

ΤΗΛΕΦΩΝΑ ΕΠΙΚΟΙΝΩΝΙΑΣ	22210 34124	
ΤΗΛΕΦΩΝΑ ΕΠΙΚΟΙΝΩΝΙΑΣ	22210 37120/22210 34124	
ΥΠΕΥΘΥΝΟΣ	(ΕΠΙΠΥΡΑΓΟΣ) ΒΑΣΙΛΕΙΟΣ ΚΛΩΤΣΟΤΥΡΑΣ	ΥΠΟΔΙΟΙΚΗΤΗΣ Π.Υ. ΧΑΛΚΙΔΑΣ
ΤΗΛΕΦΩΝΑ ΕΠΙΚΟΙΝΩΝΙΑΣ	22210 80632	
FAX	22210 80631	
Email	xalkida@psnet.gr	
ΥΠΕΥΘΥΝΟΣ	ΨΑΡΡΟΣ ΚΩΝ/ΝΟΣ	Π.Υ. ΙΣΤΙΑΙΑΣ
ΤΗΛΕΦΩΝΑ ΕΠΙΚΟΙΝΩΝΙΑΣ	22260-55860-55201-55199	
FAX	2226055200	
ΦΟΡΕΑΣ	ΠΥΡΟΣΒΕΣΤΙΚΗ ΥΠΗΡΕΣΙΑ ΦΩΚΙΔΑΣ	
	(ΠΥΡΑΡΧΟΣ) ΑΝΤΩΝΙΟΣ ΜΙΧΑΣ	ΔΙ.Π.Υ.Ν ΦΩΚΙΔΑΣ
ΤΗΛΕΦΩΝΑ ΕΠΙΚΟΙΝΩΝΙΑΣ		
ΥΠΕΥΘΥΝΟΣ	(ΑΝΤΙΠΥΡΑΡΧΟΣ) ΜΟΥΤΣΕΛΟΣ ΛΟΥΚΑΣ	ΔΙΟΙΚΗΤΗΣ Π.Υ. ΑΜΦΙΣΑΣ
ΤΗΛΕΦΩΝΑ ΕΠΙΚΟΙΝΩΝΙΑΣ	22650 23900/ 22650 28333	
ΥΠΕΥΘΥΝΟΣ	(ΕΠΙΠΥΡΑΓΟΣ) ΜΠΟΤΙΤΣΗΣ ΝΙΚΟΛΑΟΣ	ΥΠΟΔΙΟΙΚΗΤΗΣ Π.Υ. ΑΜΦΙΣΑΣ
ΤΗΛΕΦΩΝΑ ΕΠΙΚΟΙΝΩΝΙΑΣ	22650 23900/ 22650 28333	
FAX	22650 23900	
Email	amfissa@psnet.gr	
ΦΟΡΕΑΣ	ΠΥΡΟΣΒΕΣΤΙΚΗ ΥΠΗΡΕΣΙΑ ΙΤΕΑΣ	
ΥΠΕΥΘΥΝΟΣ	(ΑΝΤΙΠΥΡΑΡΧΟΣ) ΙΩΑΝΝΗΣ ΚΟΛΟΜΠΟΥΡΟΣ	ΔΙΟΙΚΗΤΗΣ Π.Υ. ΙΤΕΑΣ
ΤΗΛΕΦΩΝΑ ΕΠΙΚΟΙΝΩΝΙΑΣ	22370 23101/102/103	
ΥΠΕΥΘΥΝΟΣ	(ΕΠΙΠΥΡΑΓΟΣ) ΑΝΔΡΕΑΣ ΜΟΥΚΑΣ	ΥΠΟΔΙΟΙΚΗΤΗΣ Π.Υ. ΙΤΕΑΣ
ΤΗΛΕΦΩΝΑ ΕΠΙΚΟΙΝΩΝΙΑΣ		
ΦΟΡΕΑΣ	ΠΥΡΟΣΒΕΣΤΙΚΗ ΥΠΗΡΕΣΙΑ ΝΑΥΠΑΚΤΟΥ	
ΥΠΕΥΘΥΝΟΣ	ΝΤΟΚΑΣ ΧΡΙΣΤΟΦΟΡΟΣ	ΔΙΟΙΚΗΤΗΣ Π.Υ. ΝΑΥΠΑΚΤΟΥ
ΤΗΛΕΦΩΝΑ ΕΠΙΚΟΙΝΩΝΙΑΣ	2634037540, 37550	
ΦΟΡΕΑΣ	ΠΥΡΟΣΒΕΣΤΙΚΟ ΚΛΙΜΑΚΙΟ ΛΙΔΟΡΙΚΙΟΥ	
ΥΠΕΥΘΥΝΟΣ	ΚΑΤΣΙΚΑΣ ΔΗΜΗΤΡΙΟΣ	ΔΙΟΙΚΗΤΗΣ Π.Κ
ΤΗΛΕΦΩΝΑ ΕΠΙΚΟΙΝΩΝΙΑΣ	22660 22056-22199	
FAX	22660 22056	
ΥΠΕΥΘΥΝΟΣ	ΣΟΦΙΑΝΟΣ ΓΕΩΡΓΙΟΣ	ΥΠΟΔΙΟΙΚΗΤΗΣ Π.Κ.
ΤΗΛΕΦΩΝΑ ΕΠΙΚΟΙΝΩΝΙΑΣ	22340 52109	
FAX	22340 52109	
ΦΟΡΕΑΣ	ΠΥΡΟΣΒΕΣΤΙΚΟ ΚΛΙΜΑΚΙΟ ΠΟΛΥΔΡΟΣΟΥ	
ΥΠΕΥΘΥΝΟΣ	ΤΟΥΝΤΑΣ ΕΥΣΤΘΙΟΣ	ΔΙΟΙΚΗΤΗΣ Π.Κ.
ΤΗΛΕΦΩΝΑ ΕΠΙΚΟΙΝΩΝΙΑΣ	22340 52109	
FAX	22340 52109	
ΥΠΕΥΘΥΝΟΣ	ΣΟΦΙΑΝΟΣ ΓΕΩΡΓΙΟΣ	ΥΠΟΔΙΟΙΚΗΤΗΣ Π
ΤΗΛΕΦΩΝΑ ΕΠΙΚΟΙΝΩΝΙΑΣ	22340 52109	
FAX	22340 52109	

ΦΟΡΕΑΣ	ΠΥΡΟΣΒΕΣΤΙΚΗ ΥΠΗΡΕΣΙΑ Ν. ΕΥΡΥΤΑΝΙΑΣ	
ΥΠΕΥΘΥΝΟΣ	ΦΑΚΙΤΣΑΣ ΣΤΑΥΡΟΣ	ΔΙΟΙΚΗΤΗΣ ΠΥΡ/ΚΩΝ ΥΠΗΡΕΣΙΩΝ Ν. ΕΥΡΥΤΑΝΙΑΣ
ΤΗΛΕΦΩΝΑ ΕΠΙΚΟΙΝΩΝΙΑΣ	2237023101	
FAX	2237023109	
email	dpy.evrytaniass@psnet.gr	
ΥΠΕΥΘΥΝΟΣ	ΦΥΣΕΚΗΣ ΣΤΕΡΓΙΟΣ	ΔΙΟΙΚΗΤΗΣ ΠΥΡ/ΚΗΣ ΥΠΗΡΕΣΙΑΣ ΚΑΡΠΕΝΗΣΙΟΥ
ΤΗΛΕΦΩΝΑ ΕΠΙΚΟΙΝΩΝΙΑΣ	2237023103	
FAX	2237023109	
email	karpennis@psnet.gr	
ΥΠΕΥΘΥΝΟΣ	ΠΛΑΤΑΝΙΑΣ ΙΩΑΝΝΗΣ	ΠΡ/ΝΟΣ ΚΛΙΜΑΚΙΟΥ ΦΟΥΡΝΑΣ
ΤΗΛΕΦΩΝΑ ΕΠΙΚΟΙΝΩΝΙΑΣ	2237051199	

FAX	2237051019	
email	fourn@psnet.gr	
ΥΠΕΥΘΥΝΟΣ	ΚΑΛΠΑΚΙΩΡΗΣ ΣΩΤΗΡΗΣ	ΠΡ/ΝΟΣ ΚΛΙΜΑΚΙΟΥ ΓΡΑΝΙΤΣΑΣ
ΤΗΛΕΦΩΝΑ ΕΠΙΚΟΙΝΩΝΙΑΣ	2237061566	
FAX		
email	kgranitsa2020@gmail.com	

ΦΟΡΕΑΣ	ΠΥΡΟΣΒΕΣΤΙΚΗ ΥΠΗΡΕΣΙΑ ΦΘΙΩΤΙΔΑΣ	
ΥΠΕΥΘΥΝΟΣ	(ΠΥΡΑΡΧΟΣ) ΑΝΔΡΕΑΣ ΜΩΡΑΤΗΣ	ΔΙ.Π.Υ.Ν ΦΘΙΩΤΙΔΑΣ
ΤΗΛΕΦΩΝΑ ΕΠΙΚΟΙΝΩΝΙΑΣ	22313 55205/55211	
FAX	22310 53485	
ΥΠΕΥΘΥΝΟΣ	(ΠΥΡΑΡΧΟΣ) ΑΘΑΝ. ΠΑΠΑΣΤΑΜΟΥΛΗΣ	ΔΙΟΙΚΗΤΗΣ Π.Υ ΛΑΜΙΑΣ
ΤΗΛΕΦΩΝΑ ΕΠΙΚΟΙΝΩΝΙΑΣ	22313 55205/55211	
FAX	22310 53485	
Email	lamia@psnet.gr	

ΦΟΡΕΑΣ	ΠΥΡΟΣΒΕΣΤΙΚΗ ΥΠΗΡΕΣΙΑ ΜΑΚΡΑΚΩΜΗΣ	
ΥΠΕΥΘΥΝΟΣ	(ΑΝΤΙΠΥΡΑΡΧΟΣ) ΧΡΗΣΤΟΣ ΜΠΑΡΚΑΣ	ΔΙΟΙΚΗΤΗΣ Π.Υ. ΜΑΚΡΑΚΩΜΗΣ
ΤΗΛΕΦΩΝΑ ΕΠΙΚΟΙΝΩΝΙΑΣ	2236023732	
FAX	2236023733	
	makrakom@psnet.gr	
ΥΠΕΥΘΥΝΟΣ	ΚΑΛΛΙΝΙΚΟΣ ΔΗΜΗΤΡΙΟΣ	ΥΠΟΔΙΟΙΚΗΤΗΣ Π.Υ. ΜΑΚΡΑΚΩΜΗΣ
ΤΗΛΕΦΩΝΑ ΕΠΙΚΟΙΝΩΝΙΑΣ	2236023732	

ΦΟΡΕΑΣ	ΠΥΡΟΣΒΕΣΤΙΚΟ ΚΕΝΤΡΟ ΑΜΦΙΚΛΕΙΑΣ	
ΥΠΕΥΘΥΝΟΣ	(ΠΥΡΟΝΟΜΟΣ) ΒΑΚΡΑΚΟΣ ΕΠΑΜΕΙΝΩΝΔΑΣ	ΔΙΟΙΚΗΤΗΣ Π.Υ. ΑΜΦΙΚΛΕΙΑΣ
ΤΗΛΕΦΩΝΑ ΕΠΙΚΟΙΝΩΝΙΑΣ	22340 23570	
FAX	22340 23751	
Email	amfikl@psnet.gr	
ΥΠΕΥΘΥΝΟΣ	(ΠΥΡΟΝΟΜΟΣ)	ΥΠΟΔΙΟΙΚΗΤΗΣ Π.Υ. ΑΜΦΙΚΛΕΙΑΣ
ΤΗΛΕΦΩΝΑ ΕΠΙΚΟΙΝΩΝΙΑΣ	22340 23570	
FAX	22340 23751	

ΦΟΡΕΑΣ	ΠΥΡΟΣΒΕΣΤΙΚΟ ΚΕΝΤΡΟ ΔΟΜΟΚΟΥ	
ΥΠΕΥΘΥΝΟΣ	ΤΣΟΥΜΑΣ ΣΕΡΑΦΕΙΜ	ΔΙΟΙΚΗΤΗΣ Π.Υ.
ΤΗΛΕΦΩΝΑ ΕΠΙΚΟΙΝΩΝΙΑΣ	2232023360-2232022199	
FAX	2233023370	
Email	domokos@psnet.gr	

ΦΟΡΕΑΣ	ΠΥΡΟΣΒΕΣΤΙΚΟ ΚΕΝΤΡΟ ΣΤΥΛΙΔΑΣ	
ΥΠΕΥΘΥΝΟΣ	ΣΤΥΛΙΑΝΟΣ ΚΑΝΑΤΟΥΛΑΣ	ΔΙΟΙΚΗΤΗΣ Π.Υ.
ΤΗΛΕΦΩΝΑ ΕΠΙΚΟΙΝΩΝΙΑΣ	2238023199/22955	
FAX	2238024964	
Email	stylida@psnet.gr	

ΦΟΡΕΑΣ	ΠΥΡΟΣΒΕΣΤΙΚΟ ΚΕΝΤΡΟ ΑΓ. ΚΩΝ/ΝΟΥ	
ΥΠΕΥΘΥΝΟΣ	ΜΠΟΝΟΣ ΓΕΩΡΓΙΟΣ	ΔΙΟΙΚΗΤΗΣ Π.Υ.
ΤΗΛΕΦΩΝΑ ΕΠΙΚΟΙΝΩΝΙΑΣ	2235033423	
FAX	2235033422	
Email	agiosk@psnet.gr	

ΦΟΡΕΑΣ	ΠΥΡΟΣΒΕΣΤΙΚΟ ΚΕΝΤΡΟ ΑΡΓΥΡΟΧΩΡΙΟΥ	
ΥΠΕΥΘΥΝΟΣ	ΦΩΤΟΠΟΥΛΟΣ ΓΕΩΡΓΙΟΣ	ΔΙΟΙΚΗΤΗΣ Π.Υ.
ΤΗΛΕΦΩΝΑ ΕΠΙΚΟΙΝΩΝΙΑΣ	2231059519	
FAX	2231059019	
Email	argyrohori@psnet.gr	

ΦΟΡΕΑΣ	ΠΥΡΟΣΒΕΣΤΙΚΗ ΥΠΗΡΕΣΙΑ ΒΙ.ΠΕ ΛΑΜΙΑΣ	
ΥΠΕΥΘΥΝΟΣ	ΜΠΟΝΕ ΣΤΑΥΡΟΥΛΑ	ΔΙΟΙΚΗΤΗΣ Π.Υ.

ΤΗΛΕΦΩΝΑ ΕΠΙΚΟΙΝΩΝΙΑΣ	2231068050/1	
FAX	2231068052	
Email	lamiavp@psnet.gr	

ΦΟΡΕΑΣ	ΠΥΡΟΣΒΕΣΤΙΚΗ ΥΠΗΡΕΣΙΑ ΑΤΑΛΑΝΤΗΣ	
ΥΠΕΥΘΥΝΟΣ	(ΥΠΟΠΥΡΑΓΟΣ) ΜΠΕΚΙΑΡΗΣ ΒΕΛΙΣΑΡΙΟΣ	ΔΙΟΙΚΗΤΗΣ Π.Υ. ΑΤΑΛΑΝΤΗΣ
ΤΗΛΕΦΩΝΑ ΕΠΙΚΟΙΝΩΝΙΑΣ	22330 80844	
FAX	22330 89244	
Email	atalanti@pste.gr	
ΥΠΕΥΘΥΝΟΣ	(ΠΥΡΟΝΟΜΟΣ) ΚΑΡΑΣΤΑΘΗΣ ΒΑΣΙΛΕΙΟΣ	ΥΠΟΔΙΟΙΚΗΤΗΣ Π.Υ. ΑΤΑΛΑΝΤΗΣ
ΤΗΛΕΦΩΝΑ ΕΠΙΚΟΙΝΩΝΙΑΣ	22330 80844	
FAX	22330 89244	

ΦΟΡΕΑΣ	ΠΥΡΟΣΒΕΣΤΙΚΗ ΥΠΗΡΕΣΙΑ ΠΟΛΥΔΡΟΣΟΥ	
ΥΠΕΥΘΥΝΟΣ	(ΠΥΡΟΝΟΜΟΣ) ΤΟΥΝΤΑΣ ΕΥΣΤΘΙΟΣ	ΔΙΟΙΚΗΤΗΣ Π.Υ. ΠΟΛΥΔΡΟΣΟΥ
ΤΗΛΕΦΩΝΑ ΕΠΙΚΟΙΝΩΝΙΑΣ	22340 52109	
FAX	22340 52109	
ΥΠΕΥΘΥΝΟΣ	(ΠΥΡΟΝΟΜΟΣ) ΣΟΦΙΑΝΟΣ ΓΕΩΡΓΙΟΣ	ΥΠΟΔΙΟΙΚΗΤΗΣ Π.Υ. ΠΟΛΥΔΡΟΣΟΥ
ΤΗΛΕΦΩΝΑ ΕΠΙΚΟΙΝΩΝΙΑΣ	22340 52109	
FAX	22340 52109	

ΦΟΡΕΑΣ	ΠΥΡΟΣΒΕΣΤΙΚΗ ΥΠΗΡΕΣΙΑ ΙΣΤΙΑΙΑΣ	
ΥΠΕΥΘΥΝΟΣ	(ΑΝΤΙΠΥΡΑΡΧΟΣ) ΚΩΝΣΤΑΝΤΙΝΟΣ ΨΑΡΡΟΣ	ΔΙΟΙΚΗΤΗΣ Π.Υ. ΙΣΤΙΑΙΑΣ
ΤΗΛΕΦΩΝΑ ΕΠΙΚΟΙΝΩΝΙΑΣ		
ΥΠΕΥΘΥΝΟΣ	ΚΩΝΣΤΑΝΤΙΝΟΣ ΜΑΡΑΓΙΑΝΝΗΣ	ΥΠΟΔΙΟΙΚΗΤΗΣ Π.Υ. ΙΣΤΙΑΙΑΣ
ΤΗΛΕΦΩΝΑ ΕΠΙΚΟΙΝΩΝΙΑΣ		

ΠΕΡΙΦΕΡΕΙΑΚΗ ΔΙΟΙΚΗΣΗ Π.Υ Ν.ΜΑΓΝΗΣΙΑΣ

ΦΟΡΕΑΣ	ΠΥΡΟΣΒΕΣΤΙΚΟ ΚΛΙΜΑΚΙΟ ΔΡΥΜΩΝΑ	
ΥΠΕΥΘΥΝΟΣ	ΓΚΟΥΓΚΟΥΤΟΥΔΗΣ Π.	ΔΙΟΙΚΗΤΗΣ Π.Υ.
ΤΗΛΕΦΩΝΑ ΕΠΙΚΟΙΝΩΝΙΑΣ	2422026273-2422026603	
FAX	2422029382	
Email	p.kalmizos@yahoo.gr	

ΦΟΡΕΑΣ	ΑΣΤΥΝΟΜΙΚΗ ΔΙΕΥΘΥΝΣΗ ΒΟΙΩΤΙΑΣ	
ΥΠΕΥΘΥΝΟΣ	ΤΡΙΚΑΛΙΤΗΣ ΝΙΚΟΛΑΟΣ	ΔΙΕΥΘΥΝΤΗΣ
ΤΗΛΕΦΩΝΑ ΕΠΙΚΟΙΝΩΝΙΑΣ	22610 88882/	
FAX	213 1527800	
Email	adviotias@astynomia.gr	
ΥΠΕΥΘΥΝΟΣ	ΤΟΠΑΛΗΣ ΚΩΝ/ΝΟΣ	Α' ΥΠΟΔΙΕΥΘΥΝΤΗΣ
ΤΗΛΕΦΩΝΑ ΕΠΙΚΟΙΝΩΝΙΑΣ	22610 88881	
FAX	213 1527800	
Email	adviotias@astynomia.gr	
ΥΠΕΥΘΥΝΟΣ	ΜΠΑΚΟΥΜΗΣ ΗΛΙΑΣ	Β' ΥΠΟΔΙΕΥΘΥΝΤΗΣ
ΤΗΛΕΦΩΝΑ ΕΠΙΚΟΙΝΩΝΙΑΣ	22610 21115	
FAX	2131527800	
Email	adviotias@astynomia.gr	
ΥΠΕΥΘΥΝΟΣ	ΚΑΡΑΙΣΚΟΥ ΠΑΡΑΣΚΕΥΗ	ΠΡ/ΝΗ ΓΡΑΜΜΑΤΕΙΑΣ -ΥΠΑΣΠΙΣΤΗΣ
ΤΗΛΕΦΩΝΑ ΕΠΙΚΟΙΝΩΝΙΑΣ	22610 88860/882	
ΥΠΕΥΘΥΝΟΣ	ΜΑΛΕΡΔΟΣ ΝΙΚΟΛΑΟΣ	ΔΙΟΙΚΗΤΗΣ ΤΡΟΧΑΙΑΣ ΛΙΒΑΔΕΙΑΣ
ΤΗΛΕΦΩΝΑ ΕΠΙΚΟΙΝΩΝΙΑΣ	22610 88840	

FAΧ	22610 88849	
ΥΠΕΥΘΥΝΟΣ	ΠΑΠΑΚΩΣΤΑΣ ΕΥΑΓΓΕΛΟΣ	ΥΠΟΔΙΟΙΚΗΤΗΣ ΤΡΟΧΑΙΑΣ ΛΙΒΑΔΕΙΑΣ
ΤΗΛΕΦΩΝΑ ΕΠΙΚΟΙΝΩΝΙΑΣ	22610 88845	
FAΧ	22610 88849	
Email	ttlivadeias@astynomia.gr	
ΥΠΕΥΘΥΝΟΣ	ΒΕΛΕΝΤΖΑΣ	Π.Π. ΤΡΟΧΑΙΑΣ ΛΙΒΑΔΕΙΑΣ
ΤΗΛΕΦΩΝΑ ΕΠΙΚΟΙΝΩΝΙΑΣ	22610 88846	
FAΧ	22610 88839	
Email	ttlivadeias@astynomia.gr	
ΥΠΕΥΘΥΝΟΣ	ΤΣΙΜΠΡΗΣ ΙΩΑΝΝΗΣ	Δ/ΚΤΗΣ Α.Τ. ΛΙΒΑΔΕΙΑΣ
ΤΗΛΕΦΩΝΑ ΕΠΙΚΟΙΝΩΝΙΑΣ	22610 88839	
FAΧ	22610 88830	
Email	itsimpris@gmail.com / atlivadeias@astynomia.gr	
ΥΠΕΥΘΥΝΟΣ	ΝΙΚΟΛΟΠΟΥΛΟΣ ΓΕΩΡΓΙΟΣ	ΔΙΟΙΚΗΤΗΣ ΑΣΦΑΛΕΙΑΣ ΛΙΒΑΔΕΙΑΣ
ΤΗΛΕΦΩΝΑ ΕΠΙΚΟΙΝΩΝΙΑΣ	22610 88850	
FAΧ	22610 89213	
Email	ta.livadeias@astynomia.gr	
ΦΟΡΕΑΣ	ΑΣΤΥΝΟΜΙΚΕΣ ΥΠΗΡΕΣΙΕΣ ΘΗΒΩΝ	
ΥΠΕΥΘΥΝΟΣ	ΔΗΜΟΠΟΥΛΟΣ ΠΑΝΑΓΙΩΤΗΣ	ΔΙΟΙΚΗΤΗΣ ΑΣΤΥΝΟΜΙΚΟΥ ΤΜΗΜΑΤΟΣ ΘΗΒΩΝ
ΤΗΛΕΦΩΝΑ ΕΠΙΚΟΙΝΩΝΙΑΣ	22620 82160	
FAΧ	22620 23333	
Email	atthivon@astynomia.gr	
ΥΠΕΥΘΥΝΟΣ	ΚΑΚΟΥΡΗΣ ΓΕΩΡΓΙΟΣ	Δ/ΤΗΣ ΤΜΗΜΑΤΟΣ ΑΣΦΑΛΕΙΑΣ ΘΗΒΩΝ
ΤΗΛΕΦΩΝΑ ΕΠΙΚΟΙΝΩΝΙΑΣ	22620 82180	
FAΧ	22620 26988	
Email	ta.thivon@astynomia.gr	
ΦΟΡΕΑΣ	ΤΜΗΜΑ ΤΡΟΧΑΙΑΣ ΑΥΤΟΚΙΝΗΤΟΔΡΟΜΩΝ ΠΑΘΕ ΒΟΙΩΤΙΑΣ	
ΥΠΕΥΘΥΝΟΣ	ΚΑΝΙΑΡΗΣ ΠΑΝΑΓΙΩΤΗΣ	Δ/ΤΗΣ Τ.Τ. ΑΥΤΟΚΙΝΗΤΟΔΡΟΜΩΝ
ΤΗΛΕΦΩΝΑ ΕΠΙΚΟΙΝΩΝΙΑΣ	22620 59300	
FAΧ	22620 59200	
Email	ttaftvoiotias@astynomia.gr	
ΥΠΕΥΘΥΝΟΣ	ΣΙΑΚΟΥΛΗΣ ΧΑΡΑΛΑΜΠΟΣ	Υ/β'
ΤΗΛΕΦΩΝΑ ΕΠΙΚΟΙΝΩΝΙΑΣ	2262058888/59300	
FAΧ	2262059200	
Email	ttaftvoiotias@astynomia.gr	
ΦΟΡΕΑΣ	ΤΜΗΜΑ ΤΡΟΧΑΙΑΣ ΑΥΤΟΚΙΝΗΤΟΔΡΟΜΩΝ ΠΑΘΕ ΜΑΓΝΗΣΙΑΣ	
ΥΠΕΥΘΥΝΟΣ	ΑΝΑΔΙΩΤΗΣ ΕΛΕΥΘΕΡΙΟΣ	Δ/ΤΗΣ Τ.Τ. ΑΥΤΟΚΙΝΗΤΟΔΡΟΜΩΝ
ΤΗΛΕΦΩΝΑ ΕΠΙΚΟΙΝΩΝΙΑΣ	2422026555-29174	
FAΧ	2422021275	
Email	ttaftmagnisias@astynomia.gr	
ΦΟΡΕΑΣ	ΑΣΤΥΝΟΜΙΚΗ Δ/ΝΣΗ ΕΥΡΥΤΑΝΙΑΣ	
ΥΠΕΥΘΥΝΟΣ	ΜΟΥΤΣΩΚΟΣ ΧΡΗΣΤΟΣ	ΑΣΤΥΝΟΜΙΚΟΣ Δ/ΝΤΗΣ ΕΥΡΥΤΑΝΙΑΣ
ΤΗΛΕΦΩΝΑ ΕΠΙΚΟΙΝΩΝΙΑΣ	2237089151, 2237022224	
FAΧ	2237022233	
email	adevritanias@astynomia.gr	adevritanias@hellenicpolice.gr
ΥΠΕΥΘΥΝΟΣ	ΧΑΤΖΗΓΕΩΡΓΟΣ ΒΑΣΙΛΗΣ	ΔΙΟΙΚΗΤΗΣ ΑΣΤΥΝΟΜΙΚΟΥ ΤΜΗΜΑΤΟΣ ΚΑΡ/ΣΙΟΥ

ΤΗΛΕΦΩΝΑ ΕΠΙΚΟΙΝΩΝΙΑΣ	2237089162, 2237022966	
FAX	2237022233	
email	atkarpensisioy@astynomia.gr	
ΥΠΕΥΘΥΝΟΣ	ΦΥΚΑΣ ΓΕΩΡΓΙΟΣ	ΔΙΟΙΚΗΤΗΣ ΤΜΗΜΑΤΟΣ ΑΣΦΑΛΕΙΑΣ ΚΑΡΠΕΝΗΣΙΟΥ
ΤΗΛΕΦΩΝΑ ΕΠΙΚΟΙΝΩΝΙΑΣ	2237089172	
FAX	2237022233	
email	takarpensisioy@astynomia.gr	
ΥΠΕΥΘΥΝΟΣ	ΣΙΟΡΙΚΗΣ ΘΩΜΑΣ	ΔΙΟΙΚΗΤΗΣ ΑΣΤΥΝΟΜΙΚΟΥ ΤΜΗΜΑΤΟΣ ΑΓΡΑΦΩΝ (ΕΔΡΑ: ΚΕΡΑΣΟΧΩΡΙ)
ΤΗΛΕΦΩΝΑ ΕΠΙΚΟΙΝΩΝΙΑΣ	2237031216, 2237033000	
FAX	2237031196	
email	atkerasochoriou@astynomia.gr	thsiorikis@gmail.com
ΥΠΕΥΘΥΝΟΣ	ΚΟΥΤΣΟΥΠΙΑΣ ΑΠΟΣΤΟΛΟΣ	ΔΙΟΙΚΗΤΗΣ ΑΣΤΥΝΟΜΙΚΟΥ ΣΤΑΘΜΟΥ ΦΟΥΡΝΑΣ
ΤΗΛΕΦΩΝΑ ΕΠΙΚΟΙΝΩΝΙΑΣ	2237051222	
FAX	2237051222, 2237051224	
email	atkarpensisioy@astynomia.gr	
ΥΠΕΥΘΥΝΟΣ	ΚΑΤΗΣ ΧΡΗΣΤΟΣ	ΔΙΟΙΚΗΤΗΣ ΑΣΤΥΝΟΜΙΚΟΥ ΣΤΑΘΜΟΥ ΠΡΟΥΣΟΥ
ΤΗΛΕΦΩΝΑ ΕΠΙΚΟΙΝΩΝΙΑΣ	2237080722	
ΥΠΕΥΘΥΝΟΣ	ΠΑΤΛΙΑΣ ΑΝΤΡΕΑΣ	ΑΝΑΠΛ. ΔΙΟΙΚ. ΑΣΤΥΝΟΜΙΚΟΥ ΣΤΑΘΜΟΥ ΠΡΟΥΣΟΥ
ΤΗΛΕΦΩΝΑ ΕΠΙΚΟΙΝΩΝΙΑΣ	2237080722	
email	atkarpensisioy@astynomia.gr	
ΦΟΡΕΑΣ	ΑΣΤΥΝΟΜΙΚΗ Δ/ΝΣΗ ΕΥΒΟΙΑΣ	
ΥΠΕΥΘΥΝΟΣ	ΚΟΥΦΟΣ ΑΠΟΣΤΟΛΟΣ	ΑΣΤΥΝΟΜΙΚΗ Δ/ΝΣΗ
ΤΗΛΕΦΩΝΑ ΕΠΙΚΟΙΝΩΝΙΑΣ	2221075459 2221037001	
FAX	2221076666	
ΥΠΕΥΘΥΝΟΣ	ΕΜΜΑΝΟΥΗΛΙΔΗΣ ΑΝΤΩΝΙΟΣ	ΑΣΤΥΝ.ΤΜΗΜΑ ΧΑΛΚΙΔΑΣ
ΤΗΛΕΦΩΝΑ ΕΠΙΚΟΙΝΩΝΙΑΣ	2221022100/76135	
FAX		
ΥΠΕΥΘΥΝΟΣ	Κ. ΑΓΙΑΣΟΦΙΤΗΣ	ΤΜΗΜΑ ΑΣΦΑΛΕΙΑΣ ΧΑΛΚΙΔΑΣ
ΤΗΛΕΦΩΝΑ ΕΠΙΚΟΙΝΩΝΙΑΣ	22210-22513 22210-73261	
FAX	2221022384	
ΥΠΕΥΘΥΝΟΣ	ΚΟΥΛΙΑΚΗΣ ΓΕΩΡΓΙΟΣ	ΤΜΗΜΑ ΤΟΥΡΙΣΤΙΚΗΣ ΧΑΛΚΙΔΑ
ΤΗΛΕΦΩΝΑ ΕΠΙΚΟΙΝΩΝΙΑΣ	22210-77777	
FAX		
ΥΠΕΥΘΥΝΟΣ	ΠΑΡΤΣΑΝΑΚΗ ΑΙΜΙΛΙΑ	ΤΜΗΜΑ ΤΡΟΧΑΙΑΣ ΧΑΛΚΙΔΑΣ
ΤΗΛΕΦΩΝΑ ΕΠΙΚΟΙΝΩΝΙΑΣ	22210-27400	
FAX		
ΥΠΕΥΘΥΝΟΣ	ΒΑΣΙΛΕΙΟΣ ΝΙΚΟΛΑΟΥ	ΑΣΤ.ΤΜΗΜΑ ΑΛΙΒΕΡΙΟΥ
ΤΗΛΕΦΩΝΑ ΕΠΙΚΟΙΝΩΝΙΑΣ	2233022200	
FAX		
ΥΠΕΥΘΥΝΟΣ	ΚΑΖΑΚΟΣ ΘΕΟΔΩΡΟΣ	ΑΣΤ.ΤΜΗΜΑ ΚΑΡΥΣΤΟΥ
ΤΗΛΕΦΩΝΑ ΕΠΙΚΟΙΝΩΝΙΑΣ	2224022252	
FAX		
ΥΠΕΥΘΥΝΟΣ	ΝΤΟΥΛΜΑΣ ΔΗΜ.	ΑΣΤ.ΤΜΗΜΑ ΜΑΝΤΟΥΔΙΟΥ
ΤΗΛΕΦΩΝΑ ΕΠΙΚΟΙΝΩΝΙΑΣ	2227022422	
FAX		
ΥΠΕΥΘΥΝΟΣ	ΣΠΥΡΙΔΩΝ ΦΛΕΣΣΑ	ΑΣΤ.ΣΤΑΘΜΟΣ Λ.ΑΙΔΗΨΟΥ
ΤΗΛΕΦΩΝΑ ΕΠΙΚΟΙΝΩΝΙΑΣ	22260-23333 2235089100	
FAX		
ΥΠΕΥΘΥΝΟΣ	ΤΑΛΑΓΑΝΗΣ ΗΛΙΑΣ	ΑΣΤ.ΣΤΑΘΜΟΣ Ν.ΑΡΤΑΚΗΣ
ΤΗΛΕΦΩΝΑ ΕΠΙΚΟΙΝΩΝΙΑΣ	22210-43333/44444	
FAX		
ΥΠΕΥΘΥΝΟΣ	ΤΣΙΑΧΤΑΝΗΣ ΧΡ.	ΑΣΤ.ΤΜΗΜΑ ΚΥΜΗ
ΤΗΛΕΦΩΝΑ ΕΠΙΚΟΙΝΩΝΙΑΣ	2222022555/22200	

ΦΑΧ		
ΥΠΕΥΘΥΝΟΣ	ΔΗΜ. ΤΡΙΓΚΑΣ	ΑΣΤ.ΤΜΗΜΑ ΙΣΤΙΑΙΑΣ
ΤΗΛΕΦΩΝΑ ΕΠΙΚΟΙΝΩΝΙΑΣ	2226052235/41178	
ΦΑΧ	2226053166	
ΥΠΕΥΘΥΝΟΣ	ΧΡ. ΒΡΑΤΣΙΣΤΑΣ	ΑΣΤ.ΤΜΗΜΑ ΛΙΜΝΗ
ΤΗΛΕΦΩΝΑ ΕΠΙΚΟΙΝΩΝΙΑΣ	22270-31209	
ΦΑΧ		
ΥΠΕΥΘΥΝΟΣ	ΜΠΑΚΟΥΤΗΣ ΠΑΝΑΓΙΩΤΗΣ	ΑΣΤ.ΤΜΗΜΑ ΕΡΕΤΡΙΑΣ
ΤΗΛΕΦΩΝΑ ΕΠΙΚΟΙΝΩΝΙΑΣ	2229064888/ 64777	
ΦΑΧ		
ΥΠΕΥΘΥΝΟΣ	ΝΤΟΥΡΜΑΣ ΔΗΜ.	ΤΟΠΙΚΟΣ ΑΣΤΥΝΟΜΟΣ ΒΑΣΙΛΙΚΟΥ
ΤΗΛΕΦΩΝΑ ΕΠΙΚΟΙΝΩΝΙΑΣ	2221061542	
ΦΑΧ		
ΥΠΕΥΘΥΝΟΣ	ΜΠΕΛΗΓΙΑΝΝΗΣ ΑΝ.	ΤΟΠΙΚΟΣ ΑΣΤΥΝΟΜΟΣ ΑΥΛΙΔΑΣ
ΤΗΛΕΦΩΝΑ ΕΠΙΚΟΙΝΩΝΙΑΣ	22210348011	6978943853
ΦΑΧ		
ΥΠΕΥΘΥΝΟΣ	ΑΛΕΞΙΟΥ ΓΕΩΡΓΙΟΣ	ΑΣΤ.ΤΜΗΜΑ ΔΙΡΦΥΩΝ ΜΕΣΣΑΠΙΩΝ
ΤΗΛΕΦΩΝΑ ΕΠΙΚΟΙΝΩΝΙΑΣ	2228023333/ 25555	
ΦΑΧ		
ΥΠΕΥΘΥΝΟΣ	ΚΟΥΡΟΥΚΛΙΔΗΣ ΓΕΩΡΓΙΟΣ	ΑΣΤ.ΤΜΗΜΑ ΣΚΥΡΟ
ΤΗΛΕΦΩΝΑ ΕΠΙΚΟΙΝΩΝΙΑΣ	2222091274	
ΦΑΧ		
ΥΠΕΥΘΥΝΟΣ	ΕΛ. ΧΑΤΖΗΣΑΒΒΑΣ	Α. Σ. ΣΤΥΡΩΝ
ΤΗΛΕΦΩΝΑ ΕΠΙΚΟΙΝΩΝΙΑΣ	2224051208	
ΦΑΧ		
ΥΠΕΥΘΥΝΟΣ	ΚΟΥΚΟΒΙΝΟΣ ΚΩΝ.	ΤΜ. ΑΜΕΣΗΣ ΔΡ. ΧΑΛΚΙΔΑΣ
ΤΗΛΕΦΩΝΑ ΕΠΙΚΟΙΝΩΝΙΑΣ	2221060377-90728	
ΦΑΧ		

ΦΟΡΕΑΣ	ΑΣΤΥΝΟΜΙΚΑ ΤΜΗΜΑΤΑ ΝΟΜΟΥ ΒΟΙΩΤΙΑΣ	
ΥΠΕΥΘΥΝΟΣ	ΚΟΥΤΣΟΥΜΠΑΣ ΙΩΑΝΝΗΣ	ΔΙΟΙΚΗΤΗΣ Α.Τ. ΑΡΑΧΩΒΑΣ
ΤΗΛΕΦΩΝΑ ΕΠΙΚΟΙΝΩΝΙΑΣ	22670 31333/31008	
ΦΑΧ	22670 32000	
Email	atdistomou@astynomia.gr	
ΥΠΕΥΘΥΝΟΣ	ΣΤΑΦΥΛΑΣ	ΥΠΕΥΘΥΝΟΣ ΟΔΙΚΟΥ ΔΙΚΤΥΟΥ (ΑΡΑΧΩΒΑ- Χ.Κ)
ΤΗΛΕΦΩΝΑ ΕΠΙΚΟΙΝΩΝΙΑΣ	22670 31333	
ΦΑΧ	22670 32000	
Email	atdistomou@astynomia.gr	
ΥΠΕΥΘΥΝΟΣ	ΦΑΦΑΣ ΧΡΗΣΤΟΣ	ΔΙΟΙΚΗΤΗΣ Α.Τ. ΑΛΙΑΡΤΟΥ
ΤΗΛΕΦΩΝΑ ΕΠΙΚΟΙΝΩΝΙΑΣ	22680 22244/22099	
ΦΑΧ	22680 23969	
Email	at.aliartou@astynomia.gr	
ΥΠΕΥΘΥΝΟΣ	ΣΙΜΑΚΟΣ ΔΙΚΑΙΟΣ	ΔΙΟΙΚΗΤΗΣ Α.Τ. ΟΡΧΟΜΕΝΟΥ
ΤΗΛΕΦΩΝΑ ΕΠΙΚΟΙΝΩΝΙΑΣ	22610 33333	
ΦΑΧ	22610 33333	
Email	atorchomenou@astynomia.gr	
ΥΠΕΥΘΥΝΟΣ	ΤΡΟΜΠΟΥΚΗΣ ΙΩΑΝΝΗΣ	ΔΙΟΙΚΗΤΗΣ Α.Τ. ΔΙΣΤΟΜΟΥ- ΑΡΑΧΩΒΑΣ-ΑΝΤΙΚΥΡΑΣ
ΤΗΛΕΦΩΝΑ ΕΠΙΚΟΙΝΩΝΙΑΣ	22670 22193	
ΦΑΧ	22670 22192	
Email	atdistomou@astynomia.gr	
ΥΠΕΥΘΥΝΟΣ	ΜΙΧΑΣ ΧΡΗΣΤΟΣ	ΔΙΟΙΚΗΤΗΣ Α.Τ. ΤΑΝΑΓΡΑΣ
ΤΗΛΕΦΩΝΑ ΕΠΙΚΟΙΝΩΝΙΑΣ	22620 58200	
ΦΑΧ	2131527679	
Email	at.tanagras@astynomia.gr	

ΦΟΡΕΑΣ	ΑΣΤΥΝΟΜΙΚΗ ΔΙΕΥΘΥΝΣΗ ΦΘΙΩΤΙΔΑΣ	
	ΑΣΤΥΝΟΜΙΚΟ ΤΜΗΜΑ ΛΑΜΙΑΣ	
ΥΠΕΥΘΥΝΟΣ	ΑΛΕΞΑΝΔΡΗΣ ΕΥΑΓΓΕΛΟΣ	ΔΙΟΙΚΗΤΗΣ
ΤΗΛΕΦΩΝΑ ΕΠΙΚΟΙΝΩΝΙΑΣ	2231056840	
FAX	2235031701	
Email	ag.vlachou@astynomia.gr atlamias@astynomia.gr	
	ΤΜΗΜΑ ΑΣΦΑΛΕΙΑΣ ΛΑΜΙΑΣ	
ΥΠΕΥΘΥΝΟΣ	ΣΙΟΛΟΣ ΔΗΜΗΤΡΙΟΣ	ΔΙΟΙΚΗΤΗΣ
ΤΗΛΕΦΩΝΑ ΕΠΙΚΟΙΝΩΝΙΑΣ	2231056860	
	ΑΣΤΥΝΟΜΙΚΟ ΤΜΗΜΑ ΤΡΟΧΑΙΑΣ ΛΑΜΙΑΣ	
ΥΠΕΥΘΥΝΟΣ	ΚΥΡΙΤΣΗΣ ΑΝΔΡΕΑΣ	ΔΙΟΙΚΗΤΗΣ
ΤΗΛΕΦΩΝΑ ΕΠΙΚΟΙΝΩΝΙΑΣ	2231056850	
FAX	2231023284	
	ΑΣΤΥΝΟΜΙΚΟ ΤΜΗΜΑ ΑΜΦΙΚΛΕΙΑΣ	
ΥΠΕΥΘΥΝΟΣ	ΚΑΛΙΑΚΟΥΔΑΣ ΔΗΜΗΤΡΙΟΣ	ΔΙΟΙΚΗΤΗΣ
ΤΗΛΕΦΩΝΑ ΕΠΙΚΟΙΝΩΝΙΑΣ	2234029102	
FAX	2234022223	
Email	atamfikleias@astynomia.gr	
	ΑΣΤΥΝΟΜΙΚΟ ΤΜΗΜΑ ΑΤΑΛΑΝΤΗΣ	
ΥΠΕΥΘΥΝΟΣ	ΡΟΥΜΠΙΕΣ ΦΩΤΙΟΣ	ΔΙΟΙΚΗΤΗΣ
ΤΗΛΕΦΩΝΑ ΕΠΙΚΟΙΝΩΝΙΑΣ	2233081000	
FAX	2233022202	
Email	atalantis@astynomia.gr	
	ΑΣΤΥΝΟΜΙΚΟ ΤΜΗΜΑ ΔΟΜΟΚΟΥ	
ΥΠΕΥΘΥΝΟΣ	ΤΣΙΑΒΑΚΗΣ ΚΩΝ/ΝΟΣ	ΔΙΟΙΚΗΤΗΣ
ΤΗΛΕΦΩΝΑ ΕΠΙΚΟΙΝΩΝΙΑΣ	2232022740-2232022222	
FAX	2232022210	
Email	atdomokou@astynomia.gr	
	ΑΣΤΥΝΟΜΙΚΟ ΤΜΗΜΑ ΚΑΜΕΝΩΝ ΒΟΥΡΛΩΝ	
ΥΠΕΥΘΥΝΟΣ	ΣΤΕΡΓΙΟΠΟΥΛΟΣ ΑΠΟΣΤΟΛΟΣ	ΔΙΟΙΚΗΤΗΣ
ΤΗΛΕΦΩΝΑ ΕΠΙΚΟΙΝΩΝΙΑΣ	2235022222-2235089101	
FAX	2235022694	
Email	atkamenonvourlon@astynomia.gr	
	ΑΣΤΥΝΟΜΙΚΟ ΤΜΗΜΑ ΣΠΕΡΧΕΙΑΔΑΣ	
ΥΠΕΥΘΥΝΟΣ	ΣΤΑΘΟΚΩΣΤΑΣ Γ.	ΔΙΟΙΚΗΤΗΣ
ΤΗΛΕΦΩΝΑ ΕΠΙΚΟΙΝΩΝΙΑΣ	2236043222-2236027120	
FAX	2236022331	
Email	atsperchidas@astynomia.gr e.galani@astynomia.gr	
	ΑΣΤΥΝΟΜΙΚΟ ΤΜΗΜΑ ΣΤΥΛΙΔΑΣ	
ΥΠΕΥΘΥΝΟΣ	ΚΑΤΣΙΝΑΣ ΑΠΟΣΤΟΛΟΣ	ΔΙΟΙΚΗΤΗΣ
ΤΗΛΕΦΩΝΑ ΕΠΙΚΟΙΝΩΝΙΑΣ	2238022222	
FAX	2238022222	
Email	atstylidas@astynomia.gr	
	ΤΟΠΙΚΟΣ ΑΣΤΥΝΟΜ. ΥΠΑΤΗΣ	
ΥΠΕΥΘΥΝΟΣ	ΜΠΕΣΣΑΣ ΣΠΥΡΙΔΩΝ	ΔΙΟΙΚΗΤΗΣ
ΤΗΛΕΦΩΝΑ ΕΠΙΚΟΙΝΩΝΙΑΣ	2231098455-2231351614	
FAX	2231098411	

	ΤΟΠΙΚΟΣ ΑΣΤΥΝΟΜΟΣ ΓΑΡΔΙΚΙΟΥ	
ΥΠΕΥΘΥΝΟΣ	ΣΥΡΑΓΓΟΣ ΓΕΩΡΓΙΟΣ	ΔΙΟΙΚΗΤΗΣ
ΤΗΛΕΦΩΝΑ ΕΠΙΚΟΙΝΩΝΙΑΣ	2236043222-2236061319	
FAX	2236043822	
	ΤΟΥΡΙΣΤΙΚΗ ΑΣΤΥΝΟΜΙΑ ΚΑΜΕΝΩΝ ΒΟΥΡΛΩΝ	
ΥΠΕΥΘΥΝΟΣ	ΣΤΕΡΓΙΟΠΟΥΛΟΣ ΑΠΟΣΤΟΛΟΣ	ΔΙΟΙΚΗΤΗΣ
ΤΗΛΕΦΩΝΑ ΕΠΙΚΟΙΝΩΝΙΑΣ	2235022222-2235089101	
FAX	2235022694	
	ΣΤΑΘΜΟΣ ΤΟΥΡ. ΑΣΤΥΝΟΜΙΑΣ ΔΕΛΦΩΝ	
ΥΠΕΥΘΥΝΟΣ	ΣΑΡΡΗ ΑΓΑΠΗ	ΔΙΟΙΚΗΤΗΣ
ΤΗΛΕΦΩΝΑ ΕΠΙΚΟΙΝΩΝΙΑΣ	2265082222	

ΦΟΡΕΑΣ	Α' ΤΜΗΜΑ ΤΡΟΧΑΙΑΣ ΑΥΤΟΚΙΝΗΤΟΔΡΟΜΩΝ ΦΘΙΩΤΙΔΑΣ	
ΥΠΕΥΘΥΝΟΣ	ΑΝΤΩΝΙΟΥ ΓΕΩΡΓΙΟΣ	ΔΙΟΙΚΗΤΗΣ
ΤΗΛΕΦΩΝΑ ΕΠΙΚΟΙΝΩΝΙΑΣ	2233031570	
ΥΠΕΥΘΥΝΟΣ	ΤΜΗΜΑ ΤΡΟΧΑΙΑΣ ΑΥΤΟΚΙΝΗΤΟΔΡΟΜΩΝ (ΑΦΙΔΝΕΣ –ΜΑΛΑΚΑΣΑ)	
ΥΠΕΥΘΥΝΟΣ	ΑΝΑΣΤΑΣΟΠΟΥΛΟΣ ΠΑΝΤΕΛΗΣ	Δ/ΚΤΗΣ
ΤΗΛΕΦΩΝΑ ΕΠΙΚΟΙΝΩΝΙΑΣ	22950 29850	
FAX	22950 23055	
	ΑΣΗΜΑΚΟΠΟΥΛΟΣ ΔΗΜ.	ΥΠΟΔ/ΚΤΗΣ
ΤΗΛΕΦΩΝΑ ΕΠΙΚΟΙΝΩΝΙΑΣ	22950 29850	

ΦΟΡΕΑΣ	Β' ΤΜΗΜΑ ΤΡΟΧΑΙΑΣ ΑΥΤΟΚΙΝΗΤΟΔΡΟΜΩΝ ΦΘΙΩΤΙΔΑΣ	
ΥΠΕΥΘΥΝΟΣ	ΔΗΜΟΠΟΥΛΟΣ ΝΙΚΟΛΑΟΣ	ΔΙΟΙΚΗΤΗΣ
ΤΗΛΕΦΩΝΑ ΕΠΙΚΟΙΝΩΝΙΑΣ	2231093901	
email	adfthiotidas@astynomia.gr	

ΦΟΡΕΑΣ	ΑΣΤΥΝΟΜΙΚΗ ΔΙΕΥΘΥΝΣΗ ΦΩΚΙΔΑΣ	
ΥΠΕΥΘΥΝΟΣ	ΚΑΤΣΙΑΜΠΑΣ ΠΑΝΑΓΙΩΤΗΣ	ΔΙΕΥΘΥΝΤΗΣ
ΤΗΛΕΦΩΝΑ ΕΠΙΚΟΙΝΩΝΙΑΣ	22650 28222-79401	
FAX	22650 28485-29632	
Email	adfokidas@astynomia.gr	
ΥΠΕΥΘΥΝΟΣ	ΧΟΛΕΒΑΣ ΑΘΑΝΑΣΙΟΣ	ΥΠΟΔΙΕΥΘΥΝΤΗΣ
ΤΗΛΕΦΩΝΑ ΕΠΙΚΟΙΝΩΝΙΑΣ	22650 28222	
FAX	22650 28485	
Email	adfokidas@astynomia.gr	
ΥΠΕΥΘΥΝΟΣ	ΚΑΡΑΓΙΑΝΝΗΣ ΝΕΚΤΑΡΙΟΣ	ΓΡΑΜΜΑΤΕΙΑΣ
ΤΗΛΕΦΩΝΑ ΕΠΙΚΟΙΝΩΝΙΑΣ	22650 79403	
ΥΠΕΥΘΥΝΟΣ	ΚΟΥΤΡΗΣ ΓΕΩΡΓΙΟΣ	ΔΙΟΙΚΗΤΗΣ ΤΡΟΧΑΙΑΣ ΑΜΦΙΣΣΑΣ-ΔΕΛΦΩΝ
ΤΗΛΕΦΩΝΑ ΕΠΙΚΟΙΝΩΝΙΑΣ	22650 28016-79425	
FAX	22650 28485-29632	
ΥΠΕΥΘΥΝΟΣ	ΠΑΠΑΜΙΧΑΗΛ ΜΙΧΑΗΛ	ΥΠΟΔΙΟΙΚΗΤΗΣ ΤΡΟΧΑΙΑΣ ΑΜΦΙΣΣΑΣ-ΔΕΛΦΩΝ
ΤΗΛΕΦΩΝΑ ΕΠΙΚΟΙΝΩΝΙΑΣ	22650 28016	
FAX	22650 28485-29632	
Email	tt.amfissas@astynomia.gr	
ΥΠΕΥΘΥΝΟΣ	ΠΑΡΑΣΚΕΥΑΣ ΕΠΑΜΕΙΝΩΝΔΑΣ	ΔΙΟΙΚΗΤΗΣ Α.Τ. ΑΜΦΙΣΣΑΣ-ΔΕΛΦΩΝ
ΤΗΛΕΦΩΝΑ ΕΠΙΚΟΙΝΩΝΙΑΣ	22650 22413-79432	
FAX	22650 28485-29632	
Email	at.amfissas@astynomia.gr	
ΥΠΕΥΘΥΝΟΣ	ΤΑΛΑΜΑΓΚΑΣ ΧΡΗΣΤΟΣ	ΔΙΟΙΚΗΤΗΣ Α.Τ ΙΤΕΑΣ
ΤΗΛΕΦΩΝΑ ΕΠΙΚΟΙΝΩΝΙΑΣ	22650 33634-33333	
FAX	22650 32477	
Email	at.iteas@astynomia.gr	
ΥΠΕΥΘΥΝΟΣ	ΚΛΩΣΣΑΣ ΝΙΚΟΛ.	ΔΙΟΙΚΗΤΗΣ Α.Τ ΔΩΡΙΔΑΣ

ΤΗΛΕΦΩΝΑ ΕΠΙΚΟΙΝΩΝΙΑΣ	22660 22022-22100	
FAX	22660 22022	
Email	at.lidorikiou@astynomia.gr	
ΥΠΕΥΘΥΝΟΣ	ΤΡΙΚΚΑΣ ΧΡΗΣΤΟΣ	ΔΙΟΙΚΗΤΗΣ Α,Τ ΕΥΠΑΛΙΟΥ
ΤΗΛΕΦΩΝΑ ΕΠΙΚΟΙΝΩΝΙΑΣ	26340 51111	
FAX	22340 51111	
Email	at.eupaliou@astynomia.gr	
ΦΟΡΕΑΣ	ΕΛΛΗΝΙΚΗ ΕΠΙΤΡΟΠΗ ΑΤΟΜΙΚΗΣ ΕΝΕΡΓΕΙΑΣ (ΕΕΑΕ)	
ΥΠΕΥΘΥΝΟΣ	ΧΟΥΣΙΑΔΑΣ ΧΡΗΣΤΟΣ	ΠΡΟΕΔΡΟΣ ΕΕΑΕ
ΤΗΛΕΦΩΝΑ ΕΠΙΚΟΙΝΩΝΙΑΣ	210 650803	
FAX	210 6779561	
Email	chairman@eeae.gr	
ΥΠΕΥΘΥΝΟΣ	ΚΑΛΙΘΡΑΚΑΣ Ν. - ΚΟΝΤΟΣ	ΑΝΤΙΠΡΟΕΔΡΟΣ ΕΕΑΕ
ΤΗΛΕΦΩΝΑ ΕΠΙΚΟΙΝΩΝΙΑΣ	28210 37666/37004	
FAX	210 6506762	
Email	chairman@eeae.gr	
ΥΠΕΥΘΥΝΟΣ	ΠΟΤΗΡΙΑΔΗΣ ΚΩΝ/ΝΟΣ	ΠΡ/ΝΟΣ ΤΜ. ΕΛΕΓΧΟΥ ΡΑΔΙΕΝΕΡΓΕΙΑΣ ΠΕΡΙΒΑΛΟΝΤΟΣ
ΤΗΛΕΦΩΝΑ ΕΠΙΚΟΙΝΩΝΙΑΣ	210 6506779	
FAX	210 6779561	
Email	chairman@eeae.gr	
ΤΗΛΕΦΩΝΑ ΕΠΙΚΟΙΝΩΝΙΑΣ	210 6503541/6503542	ΓΡΦΕΙΟ ΑΣΦΑΛΕΙΑΣ (ΕΚΕΦΕ) - σε24ωρη Βάση
FAX	210 6506762	
Email	chairman@eeae.gr	

ΕΝΟΠΛΕΣ ΔΥΝΑΜΕΙΣ	
ΦΟΡΕΑΣ	ΣΧΟΛΗ ΠΕΖΙΚΟΥ ΧΑΛΚΙΔΑΣ
ΥΠΕΥΘΥΝΟΣ	Υπτος ΧΑΤΖΗΓΕΩΡΓΙΟΥ ΓΕΩΡΓ. ΔΙΟΙΚΗΤΗΣ -ΥΠ/ΓΟΣ
ΤΗΛΕΦΩΝΑ ΕΠΙΚΟΙΝΩΝΙΑΣ	22210 67104
FAX	22210 67199
ΥΠΕΥΘΥΝΟΣ	Ανχης ΓΕΩΡΓΟΠΑΛΗΣ ΓΕΩΡΓΙΟΣ ΥΠΕΥΘΥΝΟΣ Π.Π.
ΤΗΛΕΦΩΝΑ ΕΠΙΚΟΙΝΩΝΙΑΣ	22210 67131/130
FAX	22210 67199
email	spz-ger@army.gr
ΦΟΡΕΑΣ	ΚΕΠΒ ΘΗΒΩΝ
ΥΠΕΥΘΥΝΟΣ	ΤΑΞΙΑΡΧΟΣ ΣΚΟΥΦΙΔΗΣ ΔΗΜ. ΔΙΟΙΚΗΤΗΣ
ΤΗΛΕΦΩΝΑ ΕΠΙΚΟΙΝΩΝΙΑΣ	22620 27760 (εσωτ.204)
FAX	
email	dimskoufneo@yahoo.gr
ΥΠΕΥΘΥΝΟΣ	ΛΟΧΑΓΟΣ ΑΝΔΡΕΟΥ ΔΗΜΗΤΡΙΟΣ ΥΠΕΥΘΥΝΟΣ Π.Π.
ΤΗΛΕΦΩΝΑ ΕΠΙΚΟΙΝΩΝΙΑΣ	22620 27660 (εσωτ. 230)
email	andreoumitsakos1987@hotmail.com
ΦΟΡΕΑΣ	114 Π.Μ
ΥΠΕΥΘΥΝΟΣ	ΚΥΡΙΟΥ ΙΩΑΝΝΗΣ ΔΙΟΙΚΗΤΗΣ
ΤΗΛΕΦΩΝΑ ΕΠΙΚΟΙΝΩΝΙΑΣ	22620 45001 Ε.Μ.Υ.
FAX	22620 45084
ΥΠΕΥΘΥΝΟΣ	ΑΣΛΑΝΙΑΝ ΣΤΕΠΑΝ ΤΜΗΜΑ ΕΠΙΒΙΩΣΗΣ ΥΠΕΥΘΥΝΟΣ Π.Π.
email	staslanian@gmail.com
ΤΗΛΕΦΩΝΑ ΕΠΙΚΟΙΝΩΝΙΑΣ	22620 45072
ΥΠΕΥΘΥΝΟΣ ΠΠ	Σμηνίας ΜΑΝΤΣΟΣ ΓΕΩΡΓΙΟΣ ΥΠΕΥΘΥΝΟΣ Π.Π.
ΤΗΛΕΦΩΝΑ ΕΠΙΚΟΙΝΩΝΙΑΣ	22620 45072
FAX	22620 45084
	Giorgos.mnts@gmail.com
ΥΠΕΥΘΥΝΟΣ ΠΠ	Σμηνίας ΧΑΤΖΗΣΠΥΡΕΛΛΗΣ ΘΕΟΔΩΡΟΣ ΥΠΕΥΘΥΝΟΣ Π.Π.
ΤΗΛΕΦΩΝΑ ΕΠΙΚΟΙΝΩΝΙΑΣ	22620 45072
FAX	22620 45084
	Thodoris.hatzispirellis@gmail.com
ΦΟΡΕΑΣ	ΒΑΣΗ ΚΑΥΣΙΜΩΝ ΑΝΤΙΚΥΡΑΣ
ΥΠΕΥΘΥΝΟΣ	ΤΖΑΝΗΣ ΝΙΚΟΛΑΟΣ ΔΙΟΙΚΗΤΗΣ
ΤΗΛΕΦΩΝΑ ΕΠΙΚΟΙΝΩΝΙΑΣ	22670 42427/41361 6983 514153
FAX	22670 42428
	tzannisn@yahoo.gr
ΥΠΕΥΘΥΝΟΣ ΠΠ	ΠΑΠΑΚΩΝΣΤΑΝΤΙΝΟΥ ΝΙΚΟΣ ΥΠΟΔΙΟΙΚΗΤΗΣ
ΤΗΛΕΦΩΝΑ ΕΠΙΚΟΙΝΩΝΙΑΣ	22670 41361
FAX	22670 42428
ΦΟΡΕΑΣ	ΜΟΝΑΔΑ ΚΑΥΣΙΜΩΝ ΑΛΙΑΡΤΟΥ
ΥΠΕΥΘΥΝΟΣ	ΤΣΕΚΟΥΡΑΣ ΓΕΩΡΓΙΟΣ ΔΙΟΙΚΗΤΗΣ
ΤΗΛΕΦΩΝΑ ΕΠΙΚΟΙΝΩΝΙΑΣ	22680 22242
FAX	22680 22242
ΥΠΕΥΘΥΝΟΣ	Σμιας ΦΙΛΙΔΗΣ ΙΩΑΝΝΗΣ ΥΠΕΥΘΥΝΟΣ Π.Π.
ΤΗΛΕΦΩΝΑ ΕΠΙΚΟΙΝΩΝΙΑΣ	22680 22242
email	gtsekliv@gmail.com
ΥΠΕΥΘΥΝΟΣ	ΜΑΝΩΛΙΤΣΗ ΕΥΔΟΚΙΑ
ΤΗΛΕΦΩΝΑ ΕΠΙΚΟΙΝΩΝΙΑΣ	22680 22242
ΦΟΡΕΑΣ	ΥΠΟΛΙΜΕΝΑΡΧΕΙΟ ΑΝΤΙΚΥΡΑΣ
ΥΠΕΥΘΥΝΟΣ	ΓΚΟΥΡΑΡΟΣ ΣΤΕΡΓΙΟΣ ΔΙΟΙΚΗΤΗΣ
ΤΗΛΕΦΩΝΑ ΕΠΙΚΟΙΝΩΝΙΑΣ	22670 41205

FAX	22670 41205	
ΥΠΕΥΘΥΝΟΣ	ΧΑΤΖΗΚΩΝΣΤΑΝΤΙΝΟΣ ΜΙΧΑΗΛ	ΥΠΕΥΘΥΝΟΣ Π.Π.
ΤΗΛΕΦΩΝΑ / FAX	2267041205	
email	antikyra@hcg.gr	
ΦΟΡΕΑΣ	ΛΙΜΕΝΙΚΟ ΔΟΜΒΡΑΙΝΑΣ	
ΥΠΕΥΘΥΝΟΣ	ΓΙΑΝΝΑΚΟΠΟΥΛΟΣ ΘΕΟΔΩΡΟΣ	ΔΙΟΙΚΗΤΗΣ
ΤΗΛΕΦΩΝΑ ΕΠΙΚΟΙΝΩΝΙΑΣ	22640 22466	
FAX	22640 22466	
email	thisvi@hcg.gr	
ΦΟΡΕΑΣ	ΚΕΝΤΡΙΚΟ ΛΙΜΕΝΑΡΧΕΙΟ ΠΑΤΡΑΣ	
ΥΠΕΥΘΥΝΟΣ	ΠΟΙΜΕΝΙΔΗΣ ΓΕΩΡΓΙΟΣ	ΑΝΘΥΠΟΠΛΟΙΑΡΧΟΣ Λ.Σ.
ΤΗΛΕΦΩΝΑ ΕΠΙΚΟΙΝΩΝΙΑΣ	2613675469	
EMAIL	Patra.pthap@hcg.gr	

ΕΑΒ

ΦΟΡΕΑΣ	ΤΟΜΕΑΣ ΑΣΦΑΛΕΙΑΣ ΠΤΗΣΕΩΝ & ΕΔΑΦΟΥΣ ΕΑΒ	
ΥΠΕΥΘΥΝΟΣ	ΒΡΕΤΤΟΣ ΠΑΝΑΓΙΩΤΗΣ	
ΤΗΛΕΦΩΝΑ ΕΠΙΚΟΙΝΩΝΙΑΣ	22620 52270	
EMAIL	VRETTOS.Panagiotis@haicorp.com	
ΥΠΕΥΘΥΝΟΣ	ΜΠΑΛΙΟΣ ΔΗΜΗΤΡΙΟΣ	
ΤΗΛΕΦΩΝΑ ΕΠΙΚΟΙΝΩΝΙΑΣ	22620 46601	
EMAIL	Balios.Dimitrios@haicorp.com, dimbalios@yahoo.gr	
ΦΟΡΕΑΣ	Π.Ε ΕΥΒΟΙΑΣ	
	ΛΙΜΕΝΑΡΧΕΙΟ ΑΙΔΗΨΟΥ	
ΥΠΕΥΘΥΝΟΣ	ΔΑΝΙΚΑΣ ΣΩΤΗΡΙΟΣ	
ΤΗΛΕΦΩΝΑ ΕΠΙΚΟΙΝΩΝΙΑΣ	2226022464	
FAX	2226023317	
ΦΟΡΕΑΣ	Α' ΛΙΜΕΝΙΚΟ ΤΜΗΜΑ ΠΕΥΚΙΟΥ (ΑΡΤΕΜΙΣΙΟΥ)	
ΥΠΕΥΘΥΝΟΣ	ΚΑΡΑΠΑΝΑΓΙΩΤΗΣ ΧΑΡΑΛΑΜΠΙΟΣ	
ΤΗΛΕΦΩΝΑ ΕΠΙΚΟΙΝΩΝΙΑΣ	22260-41710	
FAX	22260-41341	
ΦΟΡΕΑΣ	ΛΙΜΕΝΑΡΧΕΙΟ ΧΑΛΚΙΔΑ	
ΥΠΕΥΘΥΝΟΣ	ΦΛΟΥΡΗΣ ΚΩΝ/ΝΟΣ	
ΤΗΛΕΦΩΝΑ ΕΠΙΚΟΙΝΩΝΙΑΣ	2221028888	
FAX		
ΦΟΡΕΑΣ	ΛΙΜΕΝΑΡΧΕΙΟ ΕΡΕΤΡΙΑΣ	
ΥΠΕΥΘΥΝΟΣ	ΟΙΚΟΝΟΜΙΔΗΣ ΜΑΡΚ.	
ΤΗΛΕΦΩΝΑ ΕΠΙΚΟΙΝΩΝΙΑΣ	2229062201	
FAX		
ΦΟΡΕΑΣ	ΛΙΜΕΝΑΡΧΕΙΟ ΚΥΜΗ	
ΥΠΕΥΘΥΝΟΣ	ΛΑΜΠΡΟΥ ΕΥΑΓΓΕΛΟΣ	
ΤΗΛΕΦΩΝΑ ΕΠΙΚΟΙΝΩΝΙΑΣ	2222022606	
FAX		
ΦΟΡΕΑΣ	ΛΙΜΕΝΑΡΧΕΙΟ ΣΤΥΡΩΝ	
ΥΠΕΥΘΥΝΟΣ	ΠΑΥΛΙΔΗ ΣΜΑΡΑΓΔΗ	
ΤΗΛΕΦΩΝΑ ΕΠΙΚΟΙΝΩΝΙΑΣ	2224041266	
FAX		
ΦΟΡΕΑΣ	ΛΙΜ. ΦΥΛΑΚΕΙΟ/ ΜΑΡΜΑΡΙΟΥ	
ΥΠΕΥΘΥΝΟΣ		
ΤΗΛΕΦΩΝΑ ΕΠΙΚΟΙΝΩΝΙΑΣ	22240-31227	

ΦΟΡΕΑΣ		ΛΙΜΕΝΑΡΧΕΙΟ ΚΑΡΥΣΤΟΥ	
ΥΠΕΥΘΥΝΟΣ	ΖΩΙΤΟΠΟΥΛΟΥ ΕΛΕΝΗ		
ΤΗΛΕΦΩΝΑ ΕΠΙΚΟΙΝΩΝΙΑΣ	2224022227		
FAΧ			
ΦΟΡΕΑΣ		ΛΙΜΕΝΑΡΧΕΙΟ ΣΚΥΡΟΥ	
ΥΠΕΥΘΥΝΟΣ	ΠΑΝΑΓΙΩΤΟΠΟΥΛΟΥ Β.		
ΤΗΛΕΦΩΝΑ ΕΠΙΚΟΙΝΩΝΙΑΣ	2222091475		
FAΧ			
ΦΟΡΕΑΣ		ΛΙΜΕΝΑΡΧΕΙΟ ΜΑΝΤΟΥΔΙΟΥ	
ΥΠΕΥΘΥΝΟΣ	ΖΥΓΟΓΙΑΝΝΗΣ ΚΩΝ		
ΤΗΛΕΦΩΝΑ ΕΠΙΚΟΙΝΩΝΙΑΣ	2227022020		

ΦΟΡΕΑΣ		Π.Ε ΦΘΙΩΤΙΔΑΣ	
ΚΛΙΜΑΚΙΟ ΛΑΜΙΑΣ ΑΕΡΟΠΥΡΟΣΒΕΣΗΣ 359 ΜΑΕΔΥ			
ΥΠΕΥΘΥΝΟΣ	ΚΑΛΟΥΔΗΣ Ι.ΣΜΗΝΑΡΧΟΣ		
ΤΗΛΕΦΩΝΑ ΕΠΙΚΟΙΝΩΝΙΑΣ	2231022140 2231045499		
ΤΟΠΙΚΗ ΜΟΝΑΔΑ ΚΑΥΣΙΜΩΝ ΡΑΧΩΝ			
ΥΠΕΥΘΥΝΟΣ	ΠΑΠΑΕΥΘΥΜΙΟΥ ΚΩΝ. ΣΜΗΝΑΓΟΣ		
ΤΗΛΕΦΩΝΑ ΕΠΙΚΟΙΝΩΝΙΑΣ	2238031094		
ΑΕΡΟΠΟΡΙΑ ΜΟΝΑΔΑ ΚΑΥΣΙΜΩΝ ΜΟΔΙΟΥ			
ΥΠΕΥΘΥΝΟΣ	ΖΥΓΟΥΡΟΣ ΚΩΝ/ΝΟΣ ΣΜΗΝΑΓΟΣ		
ΤΗΛΕΦΩΝΑ ΕΠΙΚΟΙΝΩΝΙΑΣ	2234049414		
ΛΙΜΕΝΑΡΧΕΙΟ ΣΤΥΛΙΔΑΣ			
ΥΠΕΥΘΥΝΟΣ	ΠΑΠΑΚΩΝΣΤΑΝΤΙΝΟΥ ΠΑΝΑΓΙΩΤΑ		
ΤΗΛΕΦΩΝΑ ΕΠΙΚΟΙΝΩΝΙΑΣ	2238022329		
FAΧ	2238023998		
ΛΙΜΕΝΙΚΟΣ ΣΤΑΘΜΟΣ ΑΓ.ΚΩΝ/ΝΟΥ			
ΥΠΕΥΘΥΝΟΣ	ΚΡΙΜΠΆ ΧΑΡΑΛΑΜΠΙΑ		
ΤΗΛΕΦΩΝΑ ΕΠΙΚΟΙΝΩΝΙΑΣ	2235031759		
FAΧ	2235033759		
ΛΙΜΕΝΙΚΟΣ ΣΤΑΘΜΟΣ ΓΛΥΦΑΣ			
ΥΠΕΥΘΥΝΟΣ	ΓΙΑΝΚΟΥ ΦΩΤΕΙΝΗ		
ΤΗΛΕΦΩΝΑ ΕΠΙΚΟΙΝΩΝΙΑΣ	2238061288		
FAΧ	2238061284		
ΛΙΜΕΝΙΚΟΣ ΣΤΑΘΜΟΣ ΣΚΑΛΑΣ ΑΤΑΛΑΝΤΗΣ			
ΥΠΕΥΘΥΝΟΣ	ΚΑΤΣΟΥΛΑ ΜΑΛΑΜΑΤΕΝΙΑ ΧΡΙΣΤΟΔΟΥΛΟΠΟΥΛΟΣ ΒΑΙΟΣ		
ΤΗΛΕΦΩΝΑ ΕΠΙΚΟΙΝΩΝΙΑΣ	2233031108		
FAΧ	2233032108		
695 ΑΥΛΑΚΙ			
ΥΠΕΥΘΥΝΟΣ	ΣΤΟΥΛΗΣ ΘΕΟΔΩΡΟΣ	ΑΝΤΙΣΥΝΤΑΓΜΑΤΑΡΧΗΣ	
ΤΗΛΕΦΩΝΑ ΕΠΙΚΟΙΝΩΝΙΑΣ	2238022514		

ΚΕΥΠ		
ΥΠΕΥΘΥΝΟΣ	ΤΑΞΙΑΡΧΟΣ (ΥΠ) ΙΩΑΝΝΗΣ ΑΝΔΡΙΩΤΗΣ	ΔΙΟΙΚΗΤΗΣ
ΤΗΛΕΦΩΝΑ ΕΠΙΚΟΙΝΩΝΙΑΣ	2231055120	
FAΧ	2231035899	
ΣΥΛΛΟΓΟΙ Π.Ε ΦΩΚΙΔΑΣ		

ΦΟΡΕΑΣ		ΣΥΝΔΕΣΜΟΣ ΕΦΕΔΡΩΝ ΑΞΙΩΜΑΤΙΚΩΝ	
ΥΠΕΥΘΥΝΟΣ	ΜΙΧΑΛΕΑΣ ΓΡΗΓΟΡΗΣ	ΥΠΕΥΘΥΝΟΣ	
ΤΗΛΕΦΩΝΑ ΕΠΙΚΟΙΝΩΝΙΑΣ	6977235012		
FAX	-		
email	gregmichaleas@gmail.com		
ΦΟΡΕΑΣ		ΕΛΛΗΝΙΚΗ ΟΜΑΔΑ ΔΙΑΣΩΣΗΣ-ΠΑΡΑΡΤΗΜΑ ΦΩΚΙΔΑΣ	
ΥΠΕΥΘΥΝΟΣ	ΒΛΑΧΟΠΑΝΟΣ ΕΥΑΓΓΕΛΟΣ	ΥΠΕΥΘΥΝΟΣ	
ΤΗΛΕΦΩΝΑ ΕΠΙΚΟΙΝΩΝΙΑΣ	6948048755		
FAX	-		
email	vaggelis.vlahopoulos@gmail.com		
ΦΟΡΕΑΣ		ΕΘΕΛΟΝΤΙΚΗ ΟΡΓΑΝΩΣΗ «ΚΡΙΣΣΑΙΟΣ΄	
ΥΠΕΥΘΥΝΟΣ	ΠΟΛΥΖΩΗΣ ΙΩΑΝΝΗΣ	ΥΠΕΥΘΥΝΟΣ	
ΤΗΛΕΦΩΝΑ ΕΠΙΚΟΙΝΩΝΙΑΣ	6936065440		
FAX			
email	krissaios@gmail.com		

ΣΥΛΛΟΓΟΙ Π.Ε. ΕΥΡΥΤΑΝΙΑΣ

ΦΟΡΕΑΣ		ΚΥΝΗΓΗΤΙΚΟΣ ΣΥΛΛΟΓΟΣ ΚΑΡΠΕΝΗΣΙΟΥ	
ΥΠΕΥΘΥΝΟΣ	ΕΥΘΥΜΙΟΥ ΒΑΣΙΛΕΙΟΣ	ΠΡΟΕΔΡΟΣ	
ΤΗΛΕΦΩΝΑ ΕΠΙΚΟΙΝΩΝΙΑΣ	2237022886	6978224717	
FAX			
email	kynkarpensisou@gmail.com		

ΦΟΡΕΑΣ		ΟΡΕΙΒΑΤΙΚΟΣ ΣΥΛΛΟΓΟΣ ΚΑΡΠΕΝΗΣΙΟΥ	
ΥΠΕΥΘΥΝΟΣ	ΠΑΠΑΧΡΗΣΤΟΣ ΣΩΤΗΡΗΣ	ΠΡΟΕΔΡΟΣ	
ΤΗΛΕΦΩΝΑ ΕΠΙΚΟΙΝΩΝΙΑΣ		6949086865	
FAX			
email	eos.karpensisou@gmail.com	velouchi2315@gmail.com	
ΥΠΕΥΘΥΝΟΣ	ΚΑΡΑΓΚΟΥΝΗΣ ΑΘΑΝΑΣΙΟΣ	ΜΕΛΟΣ Δ.Σ.	
ΤΗΛΕΦΩΝΑ ΕΠΙΚΟΙΝΩΝΙΑΣ		6974031792	
FAX			
email	eos.karpensisou@gmail.com	velouchi2315@gmail.com	

ΦΟΡΕΑΣ		ΟΡΕΙΒΑΤΙΚΟΣ ΣΥΛΛΟΓΟΣ ΑΓΡΑΦΩΝ	
ΥΠΕΥΘΥΝΟΣ	ΠΑΛΙΟΥΡΑΣ ΠΑΝΑΓΙΩΤΗΣ	ΠΡΟΕΔΡΟΣ	
ΤΗΛΕΦΩΝΑ ΕΠΙΚΟΙΝΩΝΙΑΣ		6977301975	
FAX			
email	panagpaliouras@gmail.com		

ΦΟΡΕΑΣ		ΠΕΖΟΠΟΡΙΚΟΣ ΦΥΣΙΟΔΙΦΙΚΟΣ ΣΥΛΛΟΓΟΣ ΚΑΡΠΕΝΗΣΙΟΥ	
ΥΠΕΥΘΥΝΟΣ	ΝΟΥΛΑΣ ΠΑΝΑΓΙΩΤΗΣ	ΠΡΟΕΔΡΟΣ	
ΤΗΛΕΦΩΝΑ ΕΠΙΚΟΙΝΩΝΙΑΣ	2237022866	6974454448	
FAX			
email	pezoporikoskarpensisou@gmail.com		

ΦΟΡΕΑΣ		ΧΙΟΝΟΔΡΟΜΙΚΟ ΚΕΝΤΡΟ ΚΑΡΠΕΝΗΣΙΟΥ	
ΥΠΕΥΘΥΝΟΣ	ΠΑΠΑΙΩΑΝΝΟΥ ΚΩΝ/ΝΟΣ	Δ/ΝΤΗΣ ΧΙΟΝΟΔΡΟΜΙΚΟΥ	
ΤΗΛΕΦΩΝΑ ΕΠΙΚΟΙΝΩΝΙΑΣ	2237021112		
FAX			
Email			

ΦΟΡΕΑΣ		ΧΙΟΝΟΔΡΟΜΙΚΟ ΚΕΝΤΡΟ ΠΑΡΝΑΣΣΟΥ	
ΥΠΕΥΘΥΝΟΣ	ΧΟΝΔΡΟΣ ΝΙΚΟΛΑΟΣ	Δ/ΝΤΗΣ ΧΙΟΝΟΔΡΟΜΙΚΟΥ	
ΤΗΛΕΦΩΝΑ ΕΠΙΚΟΙΝΩΝΙΑΣ	22340 22700	6972 318651	

FAX	22340 22596	
Email	infoxkp@etasa.gr	
ΥΠΕΥΘΥΝΟΣ	ΟΙΚΟΝΟΜΟΥ ΚΩΝ/ΝΟΣ	ΥΠΕΥΘΥΝΟΣ ΧΙΟΝΟΔΡΟΜΙΚΟΥ
ΤΗΛΕΦΩΝΑ ΕΠΙΚΟΙΝΩΝΙΑΣ	22340 22700	6944 601460 / 6974 300087
Email	koikon@etasa.gr	
ΦΟΡΕΑΣ	ΦΟΡΕΑΣ ΔΙΑΧΕΙΡ. ΕΘΝΙΚΟΥ ΔΡΥΜΟΥ ΠΑΡΝΑΣΣΟΥ	
ΥΠΕΥΘΥΝΟΣ Π.Π.	ΤΣΑΠΡΟΥΝΗΣ ΝΙΚΟΛΑΟΣ	ΣΥΝΤΟΝΙΣΤΗΣ ΦΔΕΔ ΠΑΡΝΑΣΣΟΥ
ΤΗΛΕΦΩΝΑ ΕΠΙΚΟΙΝΩΝΙΑΣ	22340 23529	6974 312356
FAX	2234350118	
email	info@parnassosnp.gr / fdparnas@yahoo.gr	
ΥΠΕΥΘΥΝΟΣ Π.Π.	ΜΑΡΓΑΡΙΤΟΠΟΥΛΟΥ ΒΑΣΙΛΙΚΗ	
ΤΗΛΕΦΩΝΑ ΕΠΙΚΟΙΝΩΝΙΑΣ	22340 23529	
FAX	22340 23529	
ΥΠΕΥΘΥΝΟΣ Π.Π.	ΠΑΠΑΣΤΑΘΗΣ ΣΤΕΡΓΙΟΣ	ΥΠΕΥΘΥΝΟΣ Π. Π.
ΤΗΛΕΦΩΝΑ ΕΠΙΚΟΙΝΩΝΙΑΣ	22340 23529/fax	6978 997390
ΦΟΡΕΑΣ	ΦΟΡΕΑΣ ΔΙΑΧΕΙΡΗΣΗΣ ΕΘΝΙΚΟΥ ΔΡΥΜΟΥ ΟΙΤΗΣ	
ΥΠΕΥΘΥΝΟΣ Π.Π.	ΔΟΝΤΑ ΕΥΑΓΓΕΛΙΑ	ΣΥΝΤΟΝΙΣΤΗΣ ΦΔΕΔ ΟΙΤΗΣ
ΤΗΛΕΦΩΝΑ ΕΠΙΚΟΙΝΩΝΙΑΣ	2231059007	6979448935
FAX	2231057007	
email	oiti@otenet.gr	

ΔΗΜΑΡΧΟΙ & ΑΝΤΙΔΗΜΑΡΧΟΙ Π.Ε ΒΟΙΩΤΙΑΣ

ΦΟΡΕΑΣ	ΔΗΜΟΣ ΛΙΒΑΔΕΙΑΣ	
ΥΠΕΥΘΥΝΟΣ	ΤΑΓΚΑΛΕΓΚΑΣ ΙΩΑΝΝΗΣ	ΔΗΜΑΡΧΟΣ
ΤΗΛΕΦΩΝΑ ΕΠΙΚΟΙΝΩΝΙΑΣ	22613 50501 - 802	6936 529953
FAX	22613 50811	
Email	gtagkalegkas@livadia.gr	
ΥΠΕΥΘΥΝΟΣ	ΔΗΜΟΥ ΙΩΑΝΝΗΣ	ΑΝΤΙΔΗΜΑΡΧΟΣ ΠΟΛΙΤΙΚΗΣ ΠΡΟΣΤΑΣΙΑΣ
ΤΗΛΕΦΩΝΑ ΕΠΙΚΟΙΝΩΝΙΑΣ	22613 50810	6973 340049
Email	giadim.76@gmail.com	
ΥΠΕΥΘΥΝΟΣ	ΤΣΕΣΜΕΤΖΗΣ ΜΑΝΩΛΗΣ	ΣΥΜΒΟΥΛΟΣ Π.Π. (ΔΗΜ. ΣΥΜΒΟΥΛΟΣ)
ΤΗΛΕΦΩΝΑ ΕΠΙΚΟΙΝΩΝΙΑΣ	22613 50810	6981 430598
Email	manolistsesmetzis@gmail.com	
ΥΠΕΥΘΥΝΟΣ	ΜΙΧΑΛΗΣ ΚΩΝ/ΝΟΣ	ΥΠΕΥΘΥΝΟΣ Π.Π.
ΤΗΛΕΦΩΝΑ ΕΠΙΚΟΙΝΩΝΙΑΣ	22613 50873	6974 725705
FAX	22613 50890	
Email	Kostasmichalis1@gmail.com / kmixalis@livadia.gr	

ΦΟΡΕΑΣ	ΔΗΜΟΣ ΘΗΒΑΙΩΝ	
ΥΠΕΥΘΥΝΟΣ	ΑΝΑΣΤΑΣΙΟΥ ΓΕΩΡΓΙΟΣ	ΔΗΜΑΡΧΟΣ
ΤΗΛΕΦΩΝΑ ΕΠΙΚΟΙΝΩΝΙΑΣ	2262350/626-627	6932 298237
FAX	2262027628	
Email	dimosthivas@thiva.gr / dimarxos@thiva.gr / anastlygg@yahoo.gr	
ΥΠΕΥΘΥΝΟΣ Π.Π.	ΧΑΤΖΗΣΤΑΜΑΤΗΣ ΑΝΔΡΕΑΣ	ΑΝΤΙΔΗΜΑΡΧΟΣ Π.Π.
ΤΗΛΕΦΩΝΑ ΕΠΙΚΟΙΝΩΝΙΑΣ	22623 50630 - 31	6944 559792
FAX	22620 27628	
Email	ahatzistamatis@thiva.gr	
ΥΠΕΥΘΥΝΟΣ	ΠΑΠΑΝΑΣΤΑΣΙΟΥ ΣΠΥΡΟΣ	ΥΠΕΥΘΥΝΟΣ Π.Π.
ΤΗΛΕΦΩΝΑ ΕΠΙΚΟΙΝΩΝΙΑΣ	22623 50645	6976 112339
FAX	22620 89364	
Email	spananastasiou@thiva.gr	
ΥΠΕΥΘΥΝΟΣ	ΚΥΛΑΦΗ ΣΤΑΜΑΤΙΑ	ΓΡΑΦΕΙΟ ΣΧΕΔΙΑΣΜΟΥ Π.Π.

ΤΗΛΕΦΩΝΑ ΕΠΙΚΟΙΝΩΝΙΑΣ	22623 50690	6999 548227
Email	stkilafi@thiva.gr	
ΥΠΕΥΘΥΝΟΣ Π.Π.	ΧΡΥΣΙΚΟΣ ΕΠΑΜΕΙΝΩΝΔΑΣ	ΑΝΑΠΛ. Δ/ΝΤΗΣ Τ.Υ. Δ.Θ. (Π.Π.)
ΤΗΛΕΦΩΝΑ ΕΠΙΚΟΙΝΩΝΙΑΣ	22623 50644	6973 334367
FAΧ	22620 27628	
Email	nhrisikos@thiva.gr	
ΥΠΕΥΘΥΝΟΣ Π.Π.	ΘΕΟΔΟΣΙΑΔΗΣ ΠΑΡΑΣΚΕΥΑΣ	ΠΟΛΙΤΙΚΗ ΠΡΟΣΤΑΣΙΑ
ΤΗΛΕΦΩΝΑ ΕΠΙΚΟΙΝΩΝΙΑΣ	22623 50634	6937 347543
FAΧ	22620 89364	
Email	patheo@thiva.gr	

ΦΟΡΕΑΣ	ΔΗΜΟΣ ΑΛΙΑΡΤΟΥ	
ΥΠΕΥΘΥΝΟΣ	ΓΕΩΡΓΙΟΣ ΝΤΑΣΙΩΤΗΣ	ΔΗΜΑΡΧΟΣ
ΤΗΛΕΦΩΝΑ ΕΠΙΚΟΙΝΩΝΙΑΣ	22683 50250	6972 222840
FAΧ	22680 22690	
Email	ntasiotisg@yahoo.gr / info@aliartos.gov.gr	
ΥΠΕΥΘΥΝΟΣ Π.Π.	ΜΠΟΓΡΗ ΖΑΧΑΡΟΥΛΑ	ΑΝΤΙΔΗΜΑΡΧΟΣ ΥΠΕΥΘΥΝΟΣ Π.Π.
ΤΗΛΕΦΩΝΑ ΕΠΙΚΟΙΝΩΝΙΑΣ	22683 50212	6974 754362
FAΧ	22680 22690	
Email	zacbogri@gmail.com / info@aliartos.gov.gr	
ΥΠΕΥΘΥΝΟΣ Π.Π.	ΒΑΡΟΥΞΗΣ ΧΡΗΣΤΟΣ	ΑΝΑΠΛ. ΠΡ/ΝΟΣ ΓΡΑΦΕΙΟΥ Π.Π.
ΤΗΛΕΦΩΝΑ ΕΠΙΚΟΙΝΩΝΙΑΣ	22683 50231	6972 070536
FAΧ	52680 22690	
Email	Tehnic1@aliartos.gov.gr	

ΦΟΡΕΑΣ	ΔΗΜΟΣ ΔΙΣΤΟΜΟΥ – ΑΡΑΧΩΒΑΣ - ΑΝΤΙΚΥΡΑΣ	
ΥΠΕΥΘΥΝΟΣ	ΣΤΑΘΑΣ ΙΩΑΝΝΗΣ	ΔΗΜΑΡΧΟΣ
ΤΗΛΕΦΩΝΑ ΕΠΙΚΟΙΝΩΝΙΑΣ	22673 50101	6945 350354
FAΧ	22670 22063	
Email	stathas75@gmail.com / info@daa.gov.gr	
ΥΠΕΥΘΥΝΟΣ	ΛΑΓΟΓΙΑΝΝΗΣ ΧΑΡΑΛ.	ΥΠΕΥΘΥΝΟΣ Π.Π. ΔΗΜΟΥ
ΤΗΛΕΦΩΝΑ ΕΠΙΚΟΙΝΩΝΙΑΣ	22673 50126	6977 905577
FAΧ	22670 32063	
ΥΠΕΥΘΥΝΟΣ Π.Π.	ΜΠΕΛΟΣ ΑΘΑΝΑΣΙΟΣ	ΑΝΤΙΔΗΜΑΡΧΟΣ ΔΙΣΤΟΜΟΥ
ΤΗΛΕΦΩΝΑ ΕΠΙΚΟΙΝΩΝΙΑΣ	22670 31250	6932 229071
ΥΠΕΥΘΥΝΟΣ Π.Π.	ΠΑΣΤΡΑΣ ΙΩΑΝΝΗΣ	ΑΝΤΙΔΗΜΑΡΧΟΣ ΔΙΣΤΟΜΟΥ
ΤΗΛΕΦΩΝΑ ΕΠΙΚΟΙΝΩΝΙΑΣ		6974 638129
Email	pastrasjohn58@gmail.com	

ΦΟΡΕΑΣ	ΔΗΜΟΣ ΟΡΧΟΜΕΝΟΥ	
ΥΠΕΥΘΥΝΟΣ	ΚΑΡΑΛΗ ΠΑΡΑΣΚΕΥΗ (ΒΟΥΛΑ)	ΔΗΜΑΡΧΟΣ
ΤΗΛΕΦΩΝΑ ΕΠΙΚΟΙΝΩΝΙΑΣ	22613 51152	6970 940732
FAΧ	22610 34217	
Email	Vidb1964@gmail.com / dimarxos@orchomenos.gr	
ΥΠΕΥΘΥΝΟΣ Π.Π.	ΓΑΛΑΝΗΣ ΓΡΗΓΟΡΙΟΣ	ΑΝΤΙΔΗΜΑΡΧΟΣ Π.Π.
ΤΗΛΕΦΩΝΑ ΕΠΙΚΟΙΝΩΝΙΑΣ	22613 51106	6974 657183
FAΧ	22610 34154	
Email	gfg21gfg@gmail.com	
ΥΠΕΥΘΥΝΟΣ Π.Π.	ΤΖΟΥΒΕΛΕΚΗΣ ΔΗΜΗΤΡΙΟΣ	ΥΠΑΛΛΗΛΟΣ Π.Π.
ΤΗΛΕΦΩΝΑ ΕΠΙΚΟΙΝΩΝΙΑΣ	22613 51112	6948 285152
FAΧ	22610 34217	
Email	dtzouvelekis@orchomenos.gr	

ΦΟΡΕΑΣ	ΔΗΜΟΣ ΤΑΝΑΓΡΑΣ	
ΥΠΕΥΘΥΝΟΣ	ΠΕΡΓΙΑΛΙΑΣ ΒΑΣΙΛΕΙΟΣ	ΔΗΜΑΡΧΟΣ

ΤΗΛΕΦΩΝΑ ΕΠΙΚΟΙΝΩΝΙΑΣ	22623 51100/101	6944 253636
FAX	22623 51188	
Email	dsximatariou@hol.gr	
ΥΠΕΥΘΥΝΟΣ ΠΠ	ΚΑΡΥΓΙΑΝΝΗΣ ΕΥΑΓΓΕΛΟΣ	ΠΡ/ΝΟΣ Π.Π. ΔΗΜΟΥ ΤΑΝΑΓΡΑΣ
ΤΗΛΕΦΩΝΑ ΕΠΙΚΟΙΝΩΝΙΑΣ	22623 59350	6947 185296 /6947 154385
FAX	22623 56723	
Email	v.kary@0815.syzefxis.gov.gr	
ΥΠΕΥΘΥΝΟΙ	ΚΑΜΠΟΥΡΗΣ ΓΕΩΡΓΙΟΣ	ΓΕΝΙΚΟΣ ΓΡΑΜΜΑΤΕΑΣ
ΤΗΛΕΦΩΝΑ ΕΠΙΚΟΙΝΩΝΙΑΣ		6932 9788866

ΔΗΜΟΙ Π.Ε. ΕΥΡΥΤΑΝΙΑΣ

ΦΟΡΕΑΣ	ΔΗΜΟΣ ΚΑΡΠΕΝΗΣΙΟΥ Π.Ε.Ε.	
ΥΠΕΥΘΥΝΟΣ	ΣΟΥΛΙΩΤΗΣ ΝΙΚΟΛΑΟΣ	ΔΗΜΑΡΧΟΣ
ΤΗΛΕΦΩΝΑ ΕΠΙΚΟΙΝΩΝΙΑΣ	2237350051	6977360415, 6986824040
FAX	2237350028	
email	contact@karpnissi.gr	nikolaos.souliotis@gmail.com
ΥΠΕΥΘΥΝΟΣ	ΧΑΛΚΙΑΣ ΠΑΝΤΕΛΗΣ	ΑΝΤΙΔΗΜΑΡΧΟΣ – ΥΠΕΥΘΥΝΟΣ ΠΟΛ. ΠΡΟΣΤΑΣΙΑΣ
ΤΗΛΕΦΩΝΑ ΕΠΙΚΟΙΝΩΝΙΑΣ	2237350042	6977687860, 6986824545
FAX	2237350028	
email	contact@karpnissi.gr	
ΥΠΕΥΘΥΝΟΣ	ΜΠΟΥΑΣ ΔΗΜΗΤΡΙΟΣ	ΥΠΕΥΘΥΝΟΣ ΑΥΤΟΤΕΛΟΥΣ ΓΡΑΦΕΙΟΥ Π.Π.
ΤΗΛΕΦΩΝΑ ΕΠΙΚΟΙΝΩΝΙΑΣ	2237350061	6944553216
FAX	2237350028	
email	d.mpouas@0716.syzefxis.gov.gr	

ΦΟΡΕΑΣ	ΔΗΜΟΣ ΑΓΡΑΦΩΝ Π.Ε.Ε.	
ΥΠΕΥΘΥΝΟΣ	ΚΑΡΔΑΜΠΙΚΗΣ ΑΛΕΞΗΣ	ΔΗΜΑΡΧΟΣ
ΤΗΛΕΦΩΝΑ ΕΠΙΚΟΙΝΩΝΙΑΣ	2237351315	6947430382
FAX	2237351313	
email	info@agrafa.gr	alexis1kardabikis@gmail.com
ΥΠΕΥΘΥΝΟΣ	ΖΑΧΑΡΑΚΗΣ ΠΑΝΑΓΙΩΤΗΣ	ΑΝΤΙΔΗΜΑΡΧΟΣ – ΥΠΕΥΘΥΝΟΣ ΠΟΛ. ΠΡΟΣΤΑΣΙΑΣ
ΤΗΛΕΦΩΝΑ ΕΠΙΚΟΙΝΩΝΙΑΣ	2237351319	6972607015
FAX	2237351313	
email	info@agrafa.gr	
ΥΠΕΥΘΥΝΟΣ	ΓΚΟΡΟΓΙΑΣ ΝΙΚΟΛΑΟΣ	ΑΝΑΠΛ. ΠΡ/ΝΟΣ ΤΜΗΜΑΤΟΣ Π.Π.
ΤΗΛΕΦΩΝΑ ΕΠΙΚΟΙΝΩΝΙΑΣ	2237351119	6977605731
FAX	2237351128	
email	n.gkorogias@0929.syzefxis.gov.gr	

ΔΗΜΑΡΧΟΙ & ΑΝΤΙΔΗΜΑΡΧΟΙ Π.Ε ΦΘΙΩΤΙΔΑΣ

ΦΟΡΕΑΣ	ΔΗΜΟΣ ΑΜΦΙΚΛΕΙΑΣ-ΕΛΑΤΕΙΑΣ	
ΥΠΕΥΘΥΝΟΣ	ΣΤΙΒΑΚΤΗ ΑΘΑΝΑΣΙΑ	ΔΗΜΑΡΧΟΣ
ΤΗΛΕΦΩΝΑ ΕΠΙΚΟΙΝΩΝΙΑΣ	2234350324/316	6945356116
FAX	2234048785	
Email	info@dimos-amfiklias-elatias.gr stivakti84@yahoo.gr	
ΥΠΕΥΘΥΝΟΣ Π.Π.	ΠΑΠΑΚΩΝΣΤΑΝΤΙΝΟΥ ΚΩΝ/ΝΟΣ	ΑΝΤΙΔΗΜΑΡΧΟΣ Π.Π.
ΤΗΛΕΦΩΝΑ ΕΠΙΚΟΙΝΩΝΙΑΣ	2234350103	6973237121
FAX	2234023496	

Email	Kostasparako57@yahoo.gr	
ΦΟΡΕΑΣ	ΔΗΜΟΣ ΛΟΚΡΩΝ	
ΥΠΕΥΘΥΝΟΣ	ΖΕΚΕΝΤΕΣ ΑΘΑΝΑΣΙΟΣ	ΔΗΜΑΡΧΟΣ
ΤΗΛΕΦΩΝΑ ΕΠΙΚΟΙΝΩΝΙΑΣ	2233081015	6984614185
FAX	22330-22606-81022	
Email	mayor@dimos-lokron.gov.gr zekentes@otenet.gr	
ΥΠΕΥΘΥΝΟΣ Π.Π.	ΚΑΠΟΥΚΙΝΗΣ ΠΑΝΑΓΙΩΤΗΣ	ΑΝΤΙΔΗΜΑΡΧΟΣ Π.Π.
ΤΗΛΕΦΩΝΑ ΕΠΙΚΟΙΝΩΝΙΑΣ	2233022374	6930729378 6982091395
FAX	2233022606	
Email	p.kapoukinis@gmail.com	
ΦΟΡΕΑΣ	ΔΗΜΟΣ ΔΟΜΟΚΟΥ	
ΥΠΕΥΘΥΝΟΣ	ΛΙΟΛΙΟΣ ΧΑΡΑΛΑΜΠΟΣ	ΔΗΜΑΡΧΟΣ
ΤΗΛΕΦΩΝΑ ΕΠΙΚΟΙΝΩΝΙΑΣ	2232350200/50220	6975857199
FAX	2232022242	
Email	info@domokos.gr C.Liolios@deddie.gr	
ΥΠΕΥΘΥΝΟΣ Π.Π.	ΤΣΑΛΑΦΟΥΤΑΣ ΑΘΑΝΑΣΙΟΣ	ΑΝΤΙΔΗΜΑΡΧΟΣ Π.Π.
ΤΗΛΕΦΩΝΑ ΕΠΙΚΟΙΝΩΝΙΑΣ	2232350222	6973020669
FAX	2232350234	
ΦΟΡΕΑΣ	ΔΗΜΟΣ ΚΑΜΕΝΩΝ ΒΟΥΡΛΩΝ	
ΥΠΕΥΘΥΝΟΣ	ΣΥΚΙΩΤΗΣ ΙΩΑΝΝΗΣ	ΔΗΜΑΡΧΟΣ
ΤΗΛΕΦΩΝΑ ΕΠΙΚΟΙΝΩΝΙΑΣ	2235350023	6944254787
FAX	2235089085	
Email	info@mwlos.gr giansyk1@gmail.com	
ΥΠΕΥΘΥΝΟΣ Π.Π.	ΠΑΠΑΓΡΗΓΟΡΙΟΥ ΝΙΚΟΛΑΟΣ	ΑΝΤΙΔΗΜΑΡΧΟΣ Π.Π.
ΤΗΛΕΦΩΝΑ ΕΠΙΚΟΙΝΩΝΙΑΣ	2235350115	6906059745
FAX	2235032200	
Email	npapagrigoriou1@gmail.com	
ΦΟΡΕΑΣ	ΔΗΜΟΣ ΣΤΥΛΙΔΑΣ	
ΥΠΕΥΘΥΝΟΣ	ΣΤΕΡΓΙΟΥ ΒΙΡΓΙΝΙΑ	ΔΗΜΑΡΧΟΣ
ΤΗΛΕΦΩΝΑ ΕΠΙΚΟΙΝΩΝΙΑΣ	2238350100-50137 2238350143	6977709799
FAX	2238024783	
Email	dimarchos-stylidas@stylida.gr	
ΥΠΕΥΘΥΝΟΣ Π.Π.	ΨΑΡΡΗΣ ΔΗΜΗΤΡΙΟΣ	ΑΝΤΙΔΗΜΑΡΧΟΣ Π.Π.
ΤΗΛΕΦΩΝΑ ΕΠΙΚΟΙΝΩΝΙΑΣ	22383-50100-50122	6944730986
FAX	2238024688-2238024783	
Email	dpsarris410@gmail.com	
ΦΟΡΕΑΣ	ΔΗΜΟΣ ΛΑΜΙΕΩΝ	
ΥΠΕΥΘΥΝΟΣ	ΚΑΡΑΙΣΚΟΣ ΕΥΘΥΜΙΟΣ	ΔΗΜΑΡΧΟΣ
ΤΗΛΕΦΩΝΑ ΕΠΙΚΟΙΝΩΝΙΑΣ	2231022214	6932235212
FAX	2231050610	
Email	info@lamia-city.gr grdrh@lamia-city.gr ekaraiskos@ekaraiskos.gr	
ΥΠΕΥΘΥΝΟΣ Π.Π.	ΣΤΑΥΡΟΓΙΑΝΝΗΣ ΚΩΝ/ΝΟΣ	ΑΝΤΙΔΗΜΑΡΧΟΣ Π.Π.
ΤΗΛΕΦΩΝΑ ΕΠΙΚΟΙΝΩΝΙΑΣ	2231351564	6974939131
FAX	2231044750	
Email	kstavrog@otenet.gr k.stavrog@lamia-city.gr	
ΦΟΡΕΑΣ	ΔΗΜΟΣ ΜΑΚΡΑΚΩΜΗΣ	

ΥΠΕΥΘΥΝΟΣ	ΧΑΝΤΖΗΣ ΓΕΩΡΓΙΟΣ	ΔΗΜΑΡΧΟΣ
ΤΗΛΕΦΩΝΑ ΕΠΙΚΟΙΝΩΝΙΑΣ	2236350200-50250	6977363372
FAX	2236550202	
Email	dimarxos@dimosmakrakomis.gov.gr	info@dimosmakrakomis.gov.gr
ΥΠΕΥΘΥΝΟΣ Π.Π.	ΠΑΠΑΣΑΡΑΣ ΑΝΔΡΕΑΣ	ΑΝΤΙΔΗΜΑΡΧΟΣ Π.Π.
ΤΗΛΕΦΩΝΑ ΕΠΙΚΟΙΝΩΝΙΑΣ	2236350270	6973310190
FAX	2236350202	
Email	papasand2009@hotmail.com	

ΕΜΠΛΕΚΟΜΕΝΟΙ ΦΟΡΕΙΣ		
ΦΟΡΕΑΣ Ο.Τ.Ε. ΕΥΒΟΙΑΣ		
ΥΠΕΥΘΥΝΟΣ		
ΤΗΛΕΦΩΝΑ ΕΠΙΚΟΙΝΩΝΙΑΣ	2221076999	Τηλ κεντρο
ΦΟΡΕΑΣ Ο.Τ.Ε. ΦΘΙΩΤΙΔΑΣ		
ΤΗΛΕΦΩΝΑ ΕΠΙΚΟΙΝΩΝΙΑΣ	2231022799-50999-51599-57782	
FAX	2231043399	
ΦΟΡΕΑΣ Ο.Τ.Ε. Τ.Τ.Λ.Π. ΕΥΡΥΤΑΝΙΑΣ		
ΥΠΕΥΘΥΝΟΣ	ΓΟΥΡΓΙΩΤΗΣ ΓΙΩΡΓΙΟΣ	ΠΡ/ΝΟΣ ΤΕΧΝΙΚΟΥ ΤΜΗΜΑΤΟΣ
ΤΗΛΕΦΩΝΑ ΕΠΙΚΟΙΝΩΝΙΑΣ	2237080163	6973037712
FAX	2237025199	
email	ggourgioti@ote.gr	
ΥΠΕΥΘΥΝΟΣ	ΓΑΛΑΝΗΣ ΕΥΘΥΜΙΟΣ	ΥΠΑΛΛΗΛΟΣ ΤΕΧΝΙΚΟΥ ΤΜΗΜΑΤΟΣ
ΤΗΛΕΦΩΝΑ ΕΠΙΚΟΙΝΩΝΙΑΣ	2237080163	6974478151
ΦΟΡΕΑΣ Ο.Τ.Ε. ΘΗΒΩΝ		
ΥΠΕΥΘΥΝΟΣ ΠΠ	ΖΗΣΗΣ ΕΥΘΥΜΙΟΣ	Δ/ΝΤΗΣ
ΤΗΛΕΦΩΝΑ ΕΠΙΚΟΙΝΩΝΙΑΣ	22620 89610	6974 922482
FAX	22620 81299	
email	ezisis@ote.gr	
ΦΟΡΕΑΣ Ο.Τ.Ε. ΛΙΒΑΔΕΙΑΣ		
ΥΠΕΥΘΥΝΟΣ	ΜΕΡΤΖΑΝΗΣ ΚΩΝ/ΝΟΣ	Δ/ΝΤΗΣ
ΤΗΛΕΦΩΝΑ ΕΠΙΚΟΙΝΩΝΙΑΣ	22610 85101	6986 488367
FAX	2261026899	
email	kmertzanis@ote.gr	
ΥΠΕΥΘΥΝΟΣ ΠΠ	ΤΖΟΥΜΑΝΗΣ ΣΤΑΥΡΟΣ	6979 721629
ΤΗΛΕΦΩΝΑ ΕΠΙΚΟΙΝΩΝΙΑΣ	22610 85216	
ΦΟΡΕΑΣ Ο.Τ.Ε. ΑΜΦΙΣΣΑΣ		
ΥΠΕΥΘΥΝΟΣ	ΧΡΙΣΤΙΔΗ ΑΝΝΑ	Δ/ΝΤΗΣ
ΤΗΛΕΦΩΝΑ ΕΠΙΚΟΙΝΩΝΙΑΣ	22650 72299-72899	697 0115595
FAX	22650 72244	
email	achristidi@ote.gr	
ΥΠΕΥΘΥΝΟΣ	ΑΝΑΓΝΩΣΤΟΥ ΜΙΧΑΛΗΣ	ΤΕΧΝΙΚΟ ΤΜΗΜΑ
ΤΗΛΕΦΩΝΑ ΕΠΙΚΟΙΝΩΝΙΑΣ	22650 72199	697 7982073
FAX	22650 72244	
email	managnos@ote.gr	
ΦΟΡΕΑΣ ΔΕΔΔΗΕ ΛΙΒΑΔΕΙΑΣ		
ΥΠΕΥΘΥΝΟΣ	ΤΖΙΜΗΤΡΑΣ ΔΗΜΗΤΡΙΟΣ	ΔΙΕΥΘΥΝΤΗΣ
ΤΗΛΕΦΩΝΑ ΕΠΙΚΟΙΝΩΝΙΑΣ	22610 29239	6978 000602
FAX	22610 28221	
email	d.tzimitras@deddie.gr	
	24ΩΡΟ - ΔΕΗ ΒΛΑΒΕΣ ΔΕΗ 22610/81413 22610 28655/1050	
ΥΠΕΥΘΥΝΟΣ	ΟΙΚΟΝΟΜΟΥ ΣΤΑΥΡΟΣ	ΑΝΑΠΛ. ΤΟΜΕΑΡΧΗΣ ΔΙΚΤΥΩΝ
ΤΗΛΕΦΩΝΑ ΕΠΙΚΟΙΝΩΝΙΑΣ	22610 29368 (πλ.5) εσωτ.147/22610 81413	6970 006008

FAΧ	22610 28221	
email	s.oikonomou@deddie.gr	
ΥΠΕΥΘΥΝΟΣ ΠΠ	ΜΠΑΛΑΝΤΑΣ ΑΘΑΝΑΣΙΟΣ	ΑΝΑΠΛ. ΤΟΜΕΑΡΧΗΣ ΥΠΟΣΤΗΡΙΞΗΣ
ΤΗΛΕΦΩΝΑ ΕΠΙΚΟΙΝΩΝΙΑΣ	22610 28221 (πλ.5) εσωτ.160	6973 307256
email	a.baltas@deddie.gr	
ΥΠΕΥΘΥΝΟΣ ΠΠ	ΛΑΜΠΙΔΗΣ ΔΗΜΗΤΡΙΟΣ	ΥΠΕΥΘΥΝΟΣ Π.Π.
ΤΗΛΕΦΩΝΑ ΕΠΙΚΟΙΝΩΝΙΑΣ	22340 23333	6970 006074
email	d.lampidis@deddie.gr	
ΦΟΡΕΑΣ	ΔΕΔΔΗ ΛΑΜΙΑΣ	
ΥΠΕΥΘΥΝΟΣ	ΣΑΙΤΗΣ ΔΗΜΗΤΡΙΟΣ	6970006055
ΤΗΛΕΦΩΝΑ ΕΠΙΚΟΙΝΩΝΙΑΣ	2231022307	
FAΧ	2231042090	
email	d.saitis@deddie.gr	
ΦΟΡΕΑΣ	ΔΕΔΔΗ ΣΤΥΛΙΔΟΣ	
ΥΠΕΥΘΥΝΟΣ	ΚΡΟΚΙΔΑΣ ΘΕΟΔΩΡΟΣ	ΠΡΟΙΣΤΑΜΕΝΟΣ
ΤΗΛΕΦΩΝΑ ΕΠΙΚΟΙΝΩΝΙΑΣ	2231057460	6981377403
ΦΟΡΕΑΣ	ΔΕΔΔΗ ΜΑΚΡΑΚΩΜΗΣ	
ΥΠΕΥΘΥΝΟΣ	ΣΤΑΜΟΥΛΑΡΑΣ ΝΙΚΟΛΑΟΣ	ΠΡΟΙΣΤΑΜΕΝΟΣ
ΤΗΛΕΦΩΝΑ ΕΠΙΚΟΙΝΩΝΙΑΣ		6977432756
ΥΠΕΥΘΥΝΟΣ	ΓΚΟΓΙΑΣ ΓΡΗΓΟΡΗΣ	
ΤΗΛΕΦΩΝΑ ΕΠΙΚΟΙΝΩΝΙΑΣ		6974333705
ΦΟΡΕΑΣ	ΔΕΔΔΗ ΔΟΜΟΚΟΥ	
ΥΠΕΥΘΥΝΟΣ	ΣΤΑΜΟΥΛΑΡΑΣ ΝΙΚΟΛΑΟΣ	ΠΡΟΙΣΤΑΜΕΝΟΣ
ΤΗΛΕΦΩΝΑ ΕΠΙΚΟΙΝΩΝΙΑΣ		6977432756
ΥΠΕΥΘΥΝΟΣ	ΠΑΛΕΟΓΙΩΡΓΟΣ ΔΗΜΗΤΡΙΟΣ	
ΤΗΛΕΦΩΝΑ ΕΠΙΚΟΙΝΩΝΙΑΣ		6974860852
ΦΟΡΕΑΣ	ΔΕΔΔΗ ΚΑΜΕΝΩΝ ΒΟΥΡΛΩΝ-ΛΟΚΡΩΝ	
ΥΠΕΥΘΥΝΟΣ	ΠΑΠΑΪΩΑΝΝΟΥ ΣΤΑΥΡΟΣ	ΠΡΟΙΣΤΑΜΕΝΟΣ
ΤΗΛΕΦΩΝΑ ΕΠΙΚΟΙΝΩΝΙΑΣ	22310 81012	6970006063
ΦΟΡΕΑΣ	ΔΕΔΔΗ ΑΜΦΙΚΛΕΙΑΣ ΕΛΑΤΕΙΑΣ	
ΥΠΕΥΘΥΝΟΣ		
ΤΗΛΕΦΩΝΑ ΕΠΙΚΟΙΝΩΝΙΑΣ		
ΦΟΡΕΑΣ	ΔΕΔΔΗ ΑΜΦΙΣΣΑΣ	
ΥΠΕΥΘΥΝΟΣ	ΣΙΟΥΤΑΣ ΣΥΜΕΩΝ	ΔΙΕΥΘΥΝΤΗΣ
ΤΗΛΕΦΩΝΑ ΕΠΙΚΟΙΝΩΝΙΑΣ	22650 28441	693 224 5125
FAΧ	22650 29131-29382	
email	s.sioutas@deddie.gr	
	24ΩΡΟ ΔΕΗ 211 900500 ΒΛΑΒΕΣ ΔΕΗ	
ΥΠΕΥΘΥΝΟΣ	ΜΑΓΚΛΑΡΑΣ ΕΥΣΤΑΘΙΟΣ	ΤΕΧΝΙΚΟ ΤΜΗΜΑ
ΤΗΛΕΦΩΝΑ ΕΠΙΚΟΙΝΩΝΙΑΣ	2265028021	697 000 6075
FAΧ	2144050383	
email	e.magklaras@deddie.gr	

ΦΟΡΕΑΣ	ΔΕΔΔΗ ΕΥΡΥΤΑΝΙΑΣ	
ΥΠΕΥΘΥΝΟΣ	ΣΙΑΦΑΚΑΣ ΧΡΗΣΤΟΣ	ΑΝ. ΠΡ/ΝΟΣ ΔΕΔΔΗ ΕΥΡΥΤΑΝΙΑΣ
ΤΗΛΕΦΩΝΑ ΕΠΙΚΟΙΝΩΝΙΑΣ	2231057434	6970006062
FAΧ	2231042090	
email	c.siafakas@deddie.gr	
ΥΠΕΥΘΥΝΟΣ	ΚΑΝΤΖΙΟΣ ΔΗΜΗΤΡΙΟΣ	ΕΡΓΟΔΗΓΟΣ ΔΕΔΔΗ ΕΥΡΥΤΑΝΙΑΣ
ΤΗΛΕΦΩΝΑ ΕΠΙΚΟΙΝΩΝΙΑΣ	2237089130, 2237089042	6972288469
FAΧ	2237081023	
email		

ΦΟΡΕΑΣ		ΔΕΔΔΗΕ ΘΗΒΩΝ	
ΥΠΕΥΘΥΝΟΣ	ΤΣΙΛΟΓΙΑΝΝΗΣ ΔΗΜΗΤΡΙΟΣ	ΔΙΕΥΘΥΝΤΗΣ	
ΤΗΛΕΦΩΝΑ ΕΠΙΚΟΙΝΩΝΙΑΣ	22620 27507		
FAX	22620 26858		
email	D.Tsilogiannis@deddie.gr		
ΥΠΕΥΘΥΝΟΣ	ΣΙΔΕΡΗΣ ΓΕΩΡΓΙΟΣ	ΑΝΑΠΛ.. ΤΟΜΕΑΡΧΗΣ ΠΕΡ. ΘΗΒΩΝ	
ΤΗΛΕΦΩΝΑ ΕΠΙΚΟΙΝΩΝΙΑΣ	22620 28371	6981 128348	
FAX	22620 26858		
ΥΠΕΥΘΥΝΟΣ	ΛΙΩΡΗΣ ΠΑΝΑΓΙΩΤΗΣ	ΕΡΓΟΔΗΓΟΣ ΒΛΑΒΩΝ	
ΤΗΛΕΦΩΝΑ ΕΠΙΚΟΙΝΩΝΙΑΣ	22620 27213	6977 771507	
FAX	22620 26858		
ΦΟΡΕΑΣ		ΔΕΔΔΗΕ ΕΥΒΟΙΑΣ	
ΥΠΕΥΘΥΝΟΣ	ΑΒΑΡΚΙΩΤΗΣ ΒΑΣΙΛΕΙΟΣ	ΔΙΕΥΘΥΝΤΗΣ	
ΤΗΛΕΦΩΝΑ ΕΠΙΚΟΙΝΩΝΙΑΣ	2221090504 2231025010	6979799188	
FAX	2221090505 2231025460	Τηλ κεντρο 22210-90501-4	
ΦΟΡΕΑΣ		ΔΕΥΑ ΛΙΒΑΔΕΙΑΣ	
ΥΠΕΥΘΥΝΟΣ	ΜΠΙΜΗΣ ΧΡΗΣΤΟΣ	ΔΙΕΥΘΥΝΤΗΣ	
ΤΗΛΕΦΩΝΑ ΕΠΙΚΟΙΝΩΝΙΑΣ	22610 27591	6977 742492	
FAX	22610 27770		
email	bimis@deyalivadias.gr		
ΥΠΕΥΘΥΝΟΣ ΠΠ	ΦΙΛΟΣΟΦΟΠΟΥΛΟΣ ΠΑΝ.	ΥΠΕΥΘΥΝΟΣ Π.Π.	
ΤΗΛΕΦΩΝΑ ΕΠΙΚΟΙΝΩΝΙΑΣ	22610 26401	6981442559	
FAX	22610 27770		
email	filosofopoulos@deyalivadias.gr		
ΦΟΡΕΑΣ		ΔΕΥΑ ΘΗΒΩΝ	
ΥΠΕΥΘΥΝΟΣ	ΤΣΑΜΑΔΙΑ ΒΑΣΙΛΙΚΗ	ΓΕΝΙΚΟΣ Δ/ΝΤΗΣ	
ΤΗΛΕΦΩΝΑ ΕΠΙΚΟΙΝΩΝΙΑΣ	22620 27184	6974 466676	
FAX	22620 28464		
email	deyathvt@otenet.gr		
ΥΠΕΥΘΥΝΟΣ	ΜΠΟΤΗΣ ΔΗΜΗΤΡΙΟΣ	ΥΠΕΥΘΥΝΟΣ Π.Π.	
ΤΗΛΕΦΩΝΑ ΕΠΙΚΟΙΝΩΝΙΑΣ	22620 28258	6981 276135	
FAX	22620 28464		
email	viologik@otenet.gr		
ΥΠΕΥΘΥΝΟΣ	ΛΑΜΠΡΟΥ ΦΩΤΙΟΣ		
ΤΗΛΕΦΩΝΑ ΕΠΙΚΟΙΝΩΝΙΑΣ	22620 27184	6981 276133	
FAX	22620 28464		
email	deyathiv@otenet.gr		
ΦΟΡΕΑΣ		ΔΕΥΑ ΛΑΜΙΑΣ	
ΥΠΕΥΘΥΝΟΣ	ΘΕΟΔΩΡΑΚΟΠΟΥΛΟΣ ΙΩΑΝΝΗΣ	ΔΙΕΥΘΥΝΤΗΣ	
ΤΗΛΕΦΩΝΑ ΕΠΙΚΟΙΝΩΝΙΑΣ	2231032950,1	6944262433	
ΥΠΕΥΘΥΝΟΣ	ΠΑΝΑΓΙΩΤΟΠΟΥΛΟΣ ΔΙΟΝΥΣΙΟΣ	ΑΝ/ΤΗΣ ΔΙΕΥΘΥΝΤΗΣ	
ΤΗΛΕΦΩΝΑ ΕΠΙΚΟΙΝΩΝΙΑΣ	2231032950,1	6972722343	
	ΝΑΟΥΜ ΚΩΝΣΤΑΝΤΙΝΟΣ	6972491033	
ΦΟΡΕΑΣ		ΔΕΥΑ ΔΗΜΟΥ ΔΕΛΦΩΝ	
ΥΠΕΥΘΥΝΟΣ	ΣΩΤΗΡΟΠΟΥΛΟΣ ΣΩΤΗΡΗΣ		
ΤΗΛΕΦΩΝΑ ΕΠΙΚΟΙΝΩΝΙΑΣ	2265079197	697 510 4110	
FAX	22650 79194		
email	info@deyadelphi.gr		
ΥΠΕΥΘΥΝΟΣ ΠΠ	ΤΣΙΠΟΥΡΑΣ ΝΙΚΟΛΑΟΣ	694 554 0330	
ΤΗΛΕΦΩΝΑ ΕΠΙΚΟΙΝΩΝΙΑΣ	22650 79197		
FAX	22650 79194		
ΦΟΡΕΑΣ		ΕΦΟΡΕΙΑ ΑΡΧΑΙΟΤΗΤΩΝ ΒΟΙΩΤΙΑΣ	

ΥΠΕΥΘΥΝΟΣ	ΧΑΡΑΜΗ ΑΛΕΞ.	Δ/ΝΤΡΙΑ
ΤΗΛΕΦΩΝΑ ΕΠΙΚΟΙΝΩΝΙΑΣ	22620 27913	6936 183084
email	efavio@culture.gr	
ΥΠΕΥΘΥΝΟΣ	ΚΩΣΤΑΡΑ ΜΑΡΙΑ	ΥΠΕΥΘΥΝΟΣ Π.Π.
ΤΗΛΕΦΩΝΑ ΕΠΙΚΟΙΝΩΝΙΑΣ	22620 23559/80494	6977 829064
FAΧ	22620 81434	
Email	kostara49@gmail.com	
ΥΠΕΥΘΥΝΟΣ	ΦΕΡΤΑΚΗ ΔΕΣΠΟΙΝΑ	ΜΗΧΑΝΙΚΟΣ
ΤΗΛΕΦΩΝΑ ΕΠΙΚΟΙΝΩΝΙΑΣ	22620 23559	6972 526185
FAΧ	22620 81434/80494	
email	dfertaki@gmail.com	
ΦΟΡΕΑΣ	ΕΦΟΡΕΙΑ ΑΡΧΑΙΟΤΗΤΩΝ ΦΘΙΩΤΙΔΑΣ ΚΑΙ ΕΥΡΥΤΑΝΙΑΣ	
ΥΠΕΥΘΥΝΟΣ	ΕΥΘΥΜΙΑ ΚΑΡΑΤΖΑΛΗ	
ΤΗΛΕΦΩΝΑ ΕΠΙΚΟΙΝΩΝΙΑΣ	2231047628	6972777517
email	ekarantzali@culture.gr	
ΥΠΕΥΘΥΝΟΣ	ΕΛΕΝΗ ΖΑΧΟΥ	
ΤΗΛΕΦΩΝΑ ΕΠΙΚΟΙΝΩΝΙΑΣ	2231047629	6972777508
Email	ezachou@culture.gr	
ΥΠΕΥΘΥΝΟΣ	ΙΩΑΝΝΑ ΜΑΝΩΛΟΥΔΗ	
ΤΗΛΕΦΩΝΑ ΕΠΙΚΟΙΝΩΝΙΑΣ	2233023355	6970155625
email	imanoloudi@culture.gr	
ΥΠΕΥΘΥΝΟΣ	ΧΡΗΣΤΟΣ ΒΑΠΟΡΑΚΗΣ	
ΤΗΛΕΦΩΝΑ ΕΠΙΚΟΙΝΩΝΙΑΣ	2231047628	6972777520
email	chvaporakis@culture.gr	
ΥΠΕΥΘΥΝΟΣ	ΑΘΑΝΑΣΙΟΣ ΝΤΙΝΟΠΟΥΛΟΣ	
ΤΗΛΕΦΩΝΑ ΕΠΙΚΟΙΝΩΝΙΑΣ	2231047629	6947155314
email	antinopoulos@culture.gr	
ΦΟΡΕΑΣ	ΕΦΟΡΙΑ ΑΡΧΑΙΟΤΗΤΩΝ ΦΩΚΙΔΑΣ	
ΥΠΕΥΘΥΝΟΣ	ΨΑΛΤΗ ΑΘΑΝΑΣΙΑ	
ΤΗΛΕΦΩΝΑ ΕΠΙΚΟΙΝΩΝΙΑΣ	22650 82670	6972 7228083
email	apasalti@culture.gr	
ΥΠΕΥΘΥΝΟΣ	ΤΣΑΚΟΥΜΑΚΗ ΜΑΡΙΑ	
ΤΗΛΕΦΩΝΑ ΕΠΙΚΟΙΝΩΝΙΑΣ	2265082313	697 777 5957
FAΧ	22650 82966	
Email	mtsakoumaki@hotmail.com	
ΥΠΕΥΘΥΝΟΣ	ΑΛΤΙΠΑΡΜΑΚΗΣ ΓΕΩΡΓΙΟΣ	
ΤΗΛΕΦΩΝΑ ΕΠΙΚΟΙΝΩΝΙΑΣ	2265082313	694 612 0510
FAΧ	22650 82966	
email	galtiparmakis@culture.gr	

	ΟΜΑΔΑ ΠΥΡΑΣΦΑΛΕΙΑΣ ΑΡΧΑΙΟΛΟΓΙΚΩΝ ΧΩΡΩΝ	
ΥΠΕΥΘΥΝΟΣ	ΚΟΥΤΣΟΔΗΜΟΣ Δ.	ΥΠΕΥΘΥΝΟΣ Π.Π. ΘΗΒΑ
ΤΗΛΕΦΩΝΑ ΕΠΙΚΟΙΝΩΝΙΑΣ	22620 81434	6974 511299
ΥΠΕΥΘΥΝΟΣ	ΤΟΥΛΙΤΣΗ Μ.	ΥΠΕΥΘΥΝΟΣ Π.Π. ΘΗΒΑ
ΤΗΛΕΦΩΝΑ ΕΠΙΚΟΙΝΩΝΙΑΣ	22620 81434	6972 095413
ΥΠΕΥΘΥΝΟΣ	ΚΑΤΣΙΜΙΧΑ Α.	ΥΠΕΥΘΥΝΟΣ Π.Π. ΘΗΒΑ
ΤΗΛΕΦΩΝΑ ΕΠΙΚΟΙΝΩΝΙΑΣ	22620 81434	6971 806264
ΥΠΕΥΘΥΝΟΣ	ΜΩΡΑΙΤΟΥ Ι.	ΥΠΕΥΘΥΝΟΣ Π.Π. ΘΗΒΑ
ΤΗΛΕΦΩΝΑ ΕΠΙΚΟΙΝΩΝΙΑΣ		
ΥΠΕΥΘΥΝΟΣ	ΠΑΝΑΓΙΩΤΟΠΟΥΛΟΣ	ΥΠΕΥΘΥΝΟΣ Π.Π. ΧΑΙΡΩΝΕΙΑ
ΤΗΛΕΦΩΝΑ ΕΠΙΚΟΙΝΩΝΙΑΣ		6936 392219
ΥΠΕΥΘΥΝΟΣ	ΣΚΑΛΙΓΚΟΥ ΕΙΡΗΝΗ	ΥΠΕΥΘΥΝΟΣ Π.Π. ΧΑΙΡΩΝΕΙΑ
ΤΗΛΕΦΩΝΑ ΕΠΙΚΟΙΝΩΝΙΑΣ	22610 95270	22620 27913
ΥΠΕΥΘΥΝΟΣ	ΜΠΕΡΔΟΥ Γ.	ΥΠΕΥΘΥΝΟΣ Π.Π. ΔΙΣΤΟΜΟ
ΤΗΛΕΦΩΝΑ ΕΠΙΚΟΙΝΩΝΙΑΣ	22670 43033	6937 477340

ΥΠΕΥΘΥΝΟΣ	ΔΟΥΔΟΥΜΗ Γ.	ΥΠΕΥΘΥΝΟΣ Π.Π. ΔΙΣΤΟΜΟ
ΤΗΛΕΦΩΝΑ ΕΠΙΚΟΙΝΩΝΙΑΣ	22670 22000	6977 153359
ΥΠΕΥΘΥΝΟΣ	ΣΦΥΡΗΣ Ε.	ΥΠΕΥΘΥΝΟΣ Π.Π. ΔΙΣΤΟΜΟ
ΤΗΛΕΦΩΝΑ ΕΠΙΚΟΙΝΩΝΙΑΣ	22670 22000	
ΥΠΕΥΘΥΝΟΣ	ΚΑΖΙΑΝΗΣ	ΥΠΕΥΘΥΝΟΣ Π.Π. ΣΧΗΜΑΤΑΡΙ
ΤΗΛΕΦΩΝΑ ΕΠΙΚΟΙΝΩΝΙΑΣ	22620 58220	6972 403476
ΥΠΕΥΘΥΝΟΣ	ΨΑΡΡΟΥ Γ.	ΥΠΕΥΘΥΝΟΣ Π.Π. ΣΧΗΜΑΤΑΡΙ
ΤΗΛΕΦΩΝΑ ΕΠΙΚΟΙΝΩΝΙΑΣ	22620 58220	
ΥΠΕΥΘΥΝΟΣ	ΚΟΥΡΟΥΜΠΕΤΣΗΣ	ΥΠΕΥΘΥΝΟΣ Π.Π. ΣΧΗΜΑΤΑΡΙ
ΤΗΛΕΦΩΝΑ ΕΠΙΚΟΙΝΩΝΙΑΣ	22620 58220	
ΥΠΕΥΘΥΝΟΣ	ΧΑΤΖΗ ΑΣΗΜΙΝΑ	ΥΠΕΥΘΥΝΟΣ Π.Π. ΘΕΣΠΙΕΣ
ΤΗΛΕΦΩΝΑ ΕΠΙΚΟΙΝΩΝΙΑΣ		6970 644294
ΥΠΕΥΘΥΝΟΣ	ΖΗΣΗΣ ΠΑΝΑΓΙΩΤΗΣ	ΥΠΕΥΘΥΝΟΣ Π.Π. ΟΣΙΟΥ ΛΟΥΚΑ
ΤΗΛΕΦΩΝΑ ΕΠΙΚΟΙΝΩΝΙΑΣ	22670 22797	6977 977986
ΥΠΕΥΘΥΝΟΣ	ΤΑΜΒΑΚΗ ΚΩΝ/ΝΑ	
ΤΗΛΕΦΩΝΑ ΕΠΙΚΟΙΝΩΝΙΑΣ	22670 22797	
ΥΠΕΥΘΥΝΟΣ	ΠΑΠΑΧΑΡΑΛΑΜΠΟΣ	ΥΠΕΥΘΥΝΟΣ Π.Π. ΛΙΒΑΔΕΙΑΣ
ΤΗΛΕΦΩΝΑ ΕΠΙΚΟΙΝΩΝΙΑΣ		6977 773052
	Π.Ε ΦΩΚΙΔΑΣ	
ΥΠΕΥΘΥΝΟΣ	ΧΡΙΣΤΟΠΟΥΛΟΣ ΧΡΗΣΤΟΣ	
ΤΗΛΕΦΩΝΑ ΕΠΙΚΟΙΝΩΝΙΑΣ	22650 82313	6972092430
ΥΠΕΥΘΥΝΟΣ	ΖΑΧΑΡΟΠΟΥΛΟΥ ΠΑΓΩΝΑ	
ΤΗΛΕΦΩΝΑ ΕΠΙΚΟΙΝΩΝΙΑΣ	22650 82313	6944541191
ΥΠΕΥΘΥΝΟΣ	ΚΑΛΕΝΤΖΗ ΔΕΣΠΟΙΝΑ	
ΤΗΛΕΦΩΝΑ ΕΠΙΚΟΙΝΩΝΙΑΣ	22650 82313	6948744944
ΥΠΕΥΘΥΝΟΣ	ΚΟΥΛΕΛΗ ΕΥΘΥΜΙΑ	
ΤΗΛΕΦΩΝΑ ΕΠΙΚΟΙΝΩΝΙΑΣ	22650 82313	6986734501

ΦΟΡΕΑΣ	ΚΤΕΛ ΛΙΒΑΔΕΙΑΣ	
ΥΠΕΥΘΥΝΟΣ	ΛΑΜΠΡΟΠΟΥΛΟΣ ΔΗΜ.	Δ/ΝΤΗΣ
ΤΗΛΕΦΩΝΑ ΕΠΙΚΟΙΝΩΝΙΑΣ	22610 28793	6977 702555
FAX	22610 87107	
email	ktellivadias@gmail.com	info@ktellivadias.gr
ΥΠΕΥΘΥΝΟΣ	ΧΟΝΔΡΟΣ ΓΕΩΡΓΙΟΣ	ΥΠΕΥΘΥΝΟΣ Π.Π.
ΤΗΛΕΦΩΝΑ ΕΠΙΚΟΙΝΩΝΙΑΣ	22610 28272	6973 553693
FAX	22610 87107	

ΦΟΡΕΑΣ	ΚΤΕΛ ΘΗΒΩΝ	
ΥΠΕΥΘΥΝΟΣ	ΠΑΠΑΧΑΡΑΛΑΜΟΥΣ ΔΗΜ.	Δ/ΝΤΗΣ
ΤΗΛΕΦΩΝΑ ΕΠΙΚΟΙΝΩΝΙΑΣ	22620 26419/22620 27513	6937 436253/6958 465510
ΥΠΕΥΘΥΝΟΣ Π.Π.	ΚΟΥΤΡΟΥΜΑΝΗΣ ΣΩΤ.	ΥΠΕΥΘΥΝΟΣ Π.Π.
ΤΗΛΕΦΩΝΑ ΕΠΙΚΟΙΝΩΝΙΑΣ	22620 27741	6936 945887
FAX	22620 80272	
email	ktelthiv@otenet.gr	

ΦΟΡΕΑΣ	ΚΤΕΛ ΦΩΚΙΔΑΣ	
ΥΠΕΥΘΥΝΟΣ	ΚΟΥΛΟΣ ΧΡΗΣΤΟΣ	ΠΡΟΕΔΡΟΣ
ΤΗΛΕΦΩΝΑ ΕΠΙΚΟΙΝΩΝΙΑΣ	22650 28088	6936960582
FAX	22650 79259	
email	info@ktel-fokidas.gr	

ΦΟΡΕΑΣ	Ο.Σ.Ε ΛΙΒΑΔΕΙΑΣ	
ΥΠΕΥΘΥΝΟΣ	ΧΡΙΣΤΟΓΙΑΝΝΗΣ ΕΥΑΓΓΕΛΟΣ	ΚΕΝΤΡΙΚΟΣ ΠΡ/ΝΟΣ ΑΘΗΝΩΝ
ΤΗΛΕΦΩΝΑ ΕΠΙΚΟΙΝΩΝΙΑΣ	210 5298891	
FAX	210 5298887	
ΥΠΕΥΘΥΝΟΣ	ΠΑΠΑΣΤΑΙΚΟΥΔΗΣ ΗΛΙΑΣ	ΥΠΕΥΘΥΝΟΣ Π.Π. ΓΡΑΜΜΗΣ ΟΙΝΟΗΣ ΔΑΥΛΕΙΑΣ
ΤΗΛΕΦΩΝΑ ΕΠΙΚΟΙΝΩΝΙΑΣ	210 5298892	6977 604985
FAX	210 5298888	
ΥΠΕΥΘΥΝΟΣ	ΧΡΥΣΙΚΟΣ ΓΕΩΡΓΙΟΣ	ΥΠΕΥΘΥΝΟΣ Π.Π./ Ο.Σ.Ε ΛΙΒΑΔΕΙΑΣ
ΤΗΛΕΦΩΝΑ ΕΠΙΚΟΙΝΩΝΙΑΣ	22610 87036	6978 203636
FAX	22610 87036	
email	st.leivadia@trainose.gr	
ΥΠΕΥΘΥΝΟΣ	ΤΣΙΑΧΡΗΣ ΑΛΕΞΑΝΔΡΟΣ	ΥΠΕΥΘΥΝΟΣ Π.Π. ΓΡΑΜΜΗΣ ΔΑΥΛΕΙΑΣ-ΛΑΜΙΑΣ
ΤΗΛΕΦΩΝΑ ΕΠΙΚΟΙΝΩΝΙΑΣ	22310 61062	6984 967744
ΥΠΕΥΘΥΝΟΣ	ΤΣΙΑΜΗΣ ΚΩΝ/ΝΟΣ	ΥΠΑΛΛΗΛΟΣ Π.Π. ΓΡΑΜΜΗΣ ΔΑΥΛΕΙΑΣ-ΛΑΜΙΑΣ
ΤΗΛΕΦΩΝΑ ΕΠΙΚΟΙΝΩΝΙΑΣ		6972 444267
FAX	22310 61062	
ΥΠΕΥΘΥΝΟΣ	ΠΑΥΛΗ ΝΤΙΝΑ	ΕΠΙΘΕΩΡΗΣΗ ΛΙΑΝΟΚΛΑΔΙΟΥ
ΤΗΛΕΦΩΝΑ ΕΠΙΚΟΙΝΩΝΙΑΣ	22310 22490	6979 441781
FAX	22690	

ΓΕΝΙΚΗ ΜΕΤΑΛΕΥΤΙΚΗ & ΜΕΤΑΛΟΥΡΓΙΚΗ (ΛΑΡΚΟ)		
ΥΠΕΥΘΥΝΟΣ	ΚΩΤΑΚΗΣ ΧΡΗΣΤΟΣ	Δ/ΝΤΗΣ ΜΕΤΑΛΛΕΙΩΝ (ΑΓΙΟΥ ΙΩΑΝΝΗ)
ΤΗΛΕΦΩΝΑ ΕΠΙΚΟΙΝΩΝΙΑΣ	22680 31084	6977 700566
FAX	22620 31672	
email	Christos.kotakis@larco.gr	

ΦΟΡΕΑΣ	Ο.Σ.Ε ΕΥΒΟΙΑΣ	
ΥΠΕΥΘΥΝΟΣ	ΚΟΥΡΕΤΖΗΣ	
ΤΗΛΕΦΩΝΑ ΕΠΙΚΟΙΝΩΝΙΑΣ		6975888096

ΦΟΡΕΑΣ	Ο.Σ.Ε ΦΘΙΩΤΙΔΑΣ	
---------------	------------------------	--



ΥΠΕΥΘΥΝΟΣ	1) ΤΑΚΤΙΚΟΣ ΚΩΝ/ΝΟΣ 2) ΠΑΠΑΝΔΡΕΑΔΗΣ ΣΠ. 3) ΤΣΙΑΜΗΣ ΚΩΣΤΑΣ 4) ΝΤΟΜΠΡΟΥΔΗΣ Ι.	1. 6940271712 2. 6932215880 3. 6972444267 4. 6973321875
ΤΗΛΕΦΩΝΑ ΕΠΙΚΟΙΝΩΝΙΑΣ	2231022309-2231052916	

ΦΟΡΕΑΣ	ΝΕΑ ΟΔΟΣ	
ΥΠΕΥΘΥΝΟΣ	ΚΑΤΑΠΟΔΗΣ ΝΙΚΟΛΑΟΣ	Δ/ΝΤΗΣ ΣΥΝΤΗΡΗΣΗΣ&ΔΙΑΧΕΙΡΗΣΗΣ ΚΥΚΛΟΦΟΡΙΑΣ
ΤΗΛΕΦΩΝΑ ΕΠΙΚΟΙΝΩΝΙΑΣ	210 3447326	6943 474618
FAX	210 6180050	
email	TMC@neaodos.gr	
ΥΠΕΥΘΥΝΟΣ	ΑΛΕΒΥΖΑΚΗΣ ΠΑΝΑΓΙΩΤΗΣ	
ΤΗΛΕΦΩΝΑ ΕΠΙΚΟΙΝΩΝΙΑΣ	8017007000	6951845425
FAX	2262041042	
email	info@neaodos.gr	
Ταχ.Δ/υση	ΣΩΡΟΥ 13	151 25 ΜΑΡΟΥΣΙ -ΑΘΗΝΑ
	ΚΕΝΤΡΟ ΔΙΑΧΕΙΡΗΣΗΣ ΚΥΚΛΟΦΟΡΙΑΣ	
ΤΗΛΕΦΩΝΑ ΕΠΙΚΟΙΝΩΝΙΑΣ	210 3447300 / 1075	
FAX	210 6180050 / 22950 26148	
ΤΗΛ.ΕΞΥΠ.ΠΕΛΑΤΩΝ ΠΑΘΕ	22950 26900	Τηλέφωνο Εκτάκτων Αναγκών 1075
email	TMC@neaodos.gr	
FAX	22620 41042	
ΥΠΕΥΘΥΝΟΣ	ΣΙΔΕΡΗΣ ΚΩΝΣΤΑΝΤΙΝΟΣ	ΔΙΕΥΘΥΝΤΗΣ ΣΥΝΤΗΡΗΣΗΣ
ΤΗΛΕΦΩΝΑ ΕΠΙΚΟΙΝΩΝΙΑΣ	210 34447333	6947 264050
ΥΠΕΥΘΥΝΟΣ	ΓΕΡΟΠΟΥΛΟΣ ΓΕΩΡΓΙΟΣ	ΜΗΧΑΝΙΚΟΣ ΤΟΜΕΑ
ΤΗΛΕΦΩΝΑ ΕΠΙΚΟΙΝΩΝΙΑΣ	210 3447397	6908 076816
Email	ggeropoulos@neaodos.gr	

ΦΟΡΕΑΣ	ΑΥΤΟΚΙΝΗΤΟΔΡΟΜΟΣ ΑΙΓΑΙΟΥ	
ΥΠΕΥΘΥΝΟΣ	ΜΑΝΔΑΛΩΖΗΣ Δ.	Δ/ΝΤΗΣ ΣΥΝΤΗΡΗΣΗΣ&ΔΙΑΧΕΙΡΗΣΗΣ ΚΥΚΛΟΦΟΡΙΑΣ
ΤΗΛΕΦΩΝΑ ΕΠΙΚΟΙΝΩΝΙΑΣ	24106803000/1075	6983334044
FAX	2410680304	

ΦΟΡΕΑΣ	ΕΥΔΕ	
ΥΠΕΥΘΥΝΟΣ	ΠΛΑΣΤΗΡΑΣ ΓΕΩΡΓΙΟΣ ΚΑΚΟΥ ΔΕΣΠΟΙΝΑ	
ΤΗΛΕΦΩΝΑ ΕΠΙΚΟΙΝΩΝΙΑΣ		6944245944 6936057644
FAX	2231051783	
email	eyde.kssy.lam@ggde.gr	

ΦΟΡΕΑΣ	ΔΕΣΦΑ	
ΥΠΕΥΘΥΝΟΣ	ΒΑΣΙΛΟΣ ΔΗΜΗΤΡΙΟΣ	
ΤΗΛΕΦΩΝΑ ΕΠΙΚΟΙΝΩΝΙΑΣ	2105551666-8001122222 231607110-2316017111	6944224751
email	d.vassilos@desfa.gr	



ΦΟΡΕΙΣ ΥΓΕΙΑΣ**Π.Ε ΒΟΙΩΤΙΑΣ**

ΦΟΡΕΑΣ	ΓΕΝΙΚΟ ΝΟΣΟΚΟΜΕΙΟ ΛΙΒΑΔΕΙΑΣ	
ΥΠΕΥΘΥΝΟΣ	ΤΣΑΝΤΗΛΑΣ ΑΘΑΝΑΣΙΟΣ	ΠΡΟΕΔΡΟΣ ΝΟΣΟΚΟΜΕΙΟΥ
ΤΗΛΕΦΩΝΑ ΕΠΙΚΟΙΝΩΝΙΑΣ	22610 84259	6973 990703
FAX	22610 29042	Γραμματέας: Ρήγα Ελένη
Email	thantsan@levadiahospital.gr / gramd@levadiahospital.gr	
ΥΠΕΥΘΥΝΟΣ	ΜΗΛΙΟΥ ΧΑΡΑ	Δ/ΝΤΡΙΑ ΝΟΣΟΚΟΜΕΙΟΥ
ΤΗΛΕΦΩΝΑ ΕΠΙΚΟΙΝΩΝΙΑΣ	22610 24922	6974 752732
FAX	2261029042	
Email	haramiliou@gmail.com	
ΥΠΕΥΘΥΝΟΣ	ΜΠΟΥΜΠΟΥΚΙΩΤΗΣ	ΥΠΕΥΘΥΝΟΣ Π.Π.
ΤΗΛΕΦΩΝΑ ΕΠΙΚΟΙΝΩΝΙΑΣ	22610 84141	6932 966359
FAX	22610 20981	
ΥΠΕΥΘΥΝΟΣ	ΤΣΟΓΙΑΣ ΧΡΗΣΤΟΣ	ΥΠΕΥΘΥΝΟΣ Π.Π.
ΤΗΛΕΦΩΝΑ ΕΠΙΚΟΙΝΩΝΙΑΣ	22610 84135	6973 071567
ΥΠΕΥΘΥΝΟΣ	ΤΟΛΙΑΣ ΓΕΩΡΓΙΟΣ	ΥΠΕΥΘΥΝΟΣ Π.Π.
ΤΗΛΕΦΩΝΑ ΕΠΙΚΟΙΝΩΝΙΑΣ	22610 84140	
Email	tec@levadiahospital.gr	
ΥΠΕΥΘΥΝΟΣ	Διοικητικής-Οικονομικής Διευθύντριας	
Email	did@levadiahospital.gr	

ΦΟΡΕΑΣ	ΓΕΝΙΚΟ ΝΟΣΟΚΟΜΕΙΟ ΘΗΒΩΝ	
ΥΠΕΥΘΥΝΟΣ	ΑΝΑΠΛ. Δ/ΚΤΗΣ	ΧΡΟΝΑΙΟΣ ΚΩΝ/ΝΟΣ
ΤΗΛΕΦΩΝΑ ΕΠΙΚΟΙΝΩΝΙΑΣ	22623 50250	6936 120730
FAX	22620 21654	
Email	chronaios.kon@thebeshospital.eu	
ΥΠΕΥΘΥΝΟΣ	ΓΡΑΜΜΑΤΕΙΑ	ΓΚΑΜΙΛΗ ΜΑΡΙΑ
ΤΗΛΕΦΩΝΑ ΕΠΙΚΟΙΝΩΝΙΑΣ	22623 50120	
Email	sec@thebeshospital.eu	
	ΤΗΛΕΦΩΝΙΚΟ ΚΕΝΤΡΟ	22623 50100
ΥΠΕΥΘΥΝΟΣ	ΚΑΛΜΠΕΝΗΣ ΔΗΜ.	ΔΙΟΙΚΗΤΙΚΟΣ Δ/ΝΤΗΣ
ΤΗΛΕΦΩΝΑ ΕΠΙΚΟΙΝΩΝΙΑΣ	22623 50102	6948 096130
FAX	22620 25406	
Email	director@thebeshospital.eu	
ΥΠΕΥΘΥΝΟΣ	ΚΟΛΙΑΣ ΓΕΩΡΓΙΟΣ	ΥΠΕΥΘΥΝΟΣ Π.Π.
ΤΗΛΕΦΩΝΑ ΕΠΙΚΟΙΝΩΝΙΑΣ	td@thebeshospital.eu	6974 062043
ΥΠΕΥΘΥΝΟΣ	ΒΑΙΑΣ ΛΑΖΑΡΟΣ	ΥΠΕΥΘΥΝΟΣ Π.Π.
ΤΗΛΕΦΩΝΑ ΕΠΙΚΟΙΝΩΝΙΑΣ	td@thebeshospital.eu	6934 867600
ΥΠΕΥΘΥΝΟΣ	ΚΙΝΙΑΣ ΙΩΑΝΝΗΣ	Δ/ΝΤΗΣ ΙΑΤΡΙΚΗΣ ΥΠΗΡΕΣΙΑΣ
ΤΗΛΕΦΩΝΑ ΕΠΙΚΟΙΝΩΝΙΑΣ		6970 211565
ΥΠΕΥΘΥΝΟΣ	ΛΑΖΑΡΙΔΟΥ ΕΛΕΝΗ	ΔΙΕΥΘΥΝΟΥΣΑ ΝΟΣΗΛΕΥΤΙΚΗΣ ΥΠΗΡΕΣΙΑΣ
ΤΗΛΕΦΩΝΑ ΕΠΙΚΟΙΝΩΝΙΑΣ		6945 296398

ΥΠΗΡΕΣΙΕΣ ΥΓΕΙΑΣ Π.Ε ΦΘΙΩΤΙΑΣ

ΦΟΡΕΑΣ	ΓΕΝΙΚΟ ΝΟΣΟΚΟΜΕΙΟ ΛΑΜΙΑΣ	
ΥΠΕΥΘΥΝΟΣ	ΚΟΛΟΚΥΘΑΣ ΑΝΔΡΕΑΣ	ΔΙΟΙΚΗΤΗΣ Γ.Ν



ΤΗΛΕΦΩΝΑ ΕΠΙΚΟΙΝΩΝΙΑΣ	2231356000	6979338880
ΦΑΧ	2231356695	
ΦΟΡΕΑΣ	ΚΕΝΤΡΟ ΥΓΕΙΑΣ ΜΑΚΡΑΚΩΜΗΣ	
ΥΠΕΥΘΥΝΟΣ	ΚΑΡΑΓΚΟΥΝΗΣ ΔΗΜΗΤΡΙΟΣ	
ΤΗΛΕΦΩΝΑ ΕΠΙΚΟΙΝΩΝΙΑΣ	2236350000	
ΦΟΡΕΑΣ	ΚΕΝΤΡΟ ΥΓΕΙΑΣ ΑΤΑΛΑΝΤΗΣ	
ΥΠΕΥΘΥΝΟΣ	ΓΕΩΡΓΟΠΟΥΛΟΥ ΜΑΡΙΑ	
ΤΗΛΕΦΩΝΑ ΕΠΙΚΟΙΝΩΝΙΑΣ	2233350027	6946501584
ΦΟΡΕΑΣ	ΚΕΝΤΡΟ ΥΓΕΙΑΣ ΔΟΜΟΚΟΥ	
ΥΠΕΥΘΥΝΟΣ	ΜΑΚΡΗ ΕΛΕΝΗ	
ΤΗΛΕΦΩΝΑ ΕΠΙΚΟΙΝΩΝΙΑΣ	2232350000-50033	6945109908
ΦΟΡΕΑΣ	ΚΕΝΤΡΟ ΥΓΕΙΑΣ ΣΤΥΛΙΔΑΣ	
ΥΠΕΥΘΥΝΟΣ	ΝΤΟΒΑΣ ΚΩΝ/ΝΟΣ	
ΤΗΛΕΦΩΝΑ ΕΠΙΚΟΙΝΩΝΙΑΣ	2238350010	6932449920
ΦΟΡΕΑΣ	ΚΕΝΤΡΟ ΥΓΕΙΑΣ ΣΟΦΑΔΩΝ	
ΤΗΛΕΦΩΝΑ ΕΠΙΚΟΙΝΩΝΙΑΣ	2443353400	

ΦΟΡΕΑΣ	ΓΕΝΙΚΟ ΝΟΣΟΚΟΜΕΙΟ ΚΑΡΔΙΤΣΑΣ	
ΤΗΛΕΦΩΝΑ ΕΠΙΚΟΙΝΩΝΙΑΣ	2441351133	FAX 2441024953

ΦΟΡΕΑΣ	ΥΠΗΡΕΣΙΕΣ ΥΓΕΙΑΣ Π.Ε.ΕΥΒΟΙΑΣ	
ΥΠΕΥΘΥΝΟΣ	ΓΕΝ.ΝΟΜ.ΝΟΣΟΚΟΜΕΙΟ	
ΤΗΛΕΦΩΝΑ ΕΠΙΚΟΙΝΩΝΙΑΣ	22210 21901	

ΦΟΡΕΑΣ	ΥΠΗΡΕΣΙΕΣ ΥΓΕΙΑΣ Π.Ε.ΕΥΡΥΤΑΝΙΑΣ	
ΥΠΕΥΘΥΝΟΣ	ΚΑΡΑΤΣΙΚΗΣ ΔΗΜΗΤΡΙΟΣ	ΔΙΟΙΚΗΤΗΣ ΓΕΝ. ΝΟΣΟΚΟΜΕΙΟΥ ΚΑΡΠΕΝΗΣΙΟΥ
ΤΗΛΕΦΩΝΑ ΕΠΙΚΟΙΝΩΝΙΑΣ	2237350100	6972013181
ΦΑΧ	2237080684	
email	gnnk100@otenet.gr	
ΥΠΕΥΘΥΝΟΣ	ΠΑΠΑΝΙΚΟΛΑΟΥ ΝΙΚΟΛΑΟΣ	Δ/ΝΤΗΣ & Σ.Ε.Λ. ΚΕΝΤΡΟΥ ΥΓΕΙΑΣ ΔΥΤ. ΦΡΑΓΚΙΣΤΑΣ
ΤΗΛΕΦΩΝΑ ΕΠΙΚΟΙΝΩΝΙΑΣ	2237351000, 2237351033	6937278844
ΦΑΧ	2237095382	
email	ky.fragista@dypethessaly.gr	nicopap@gmail.com
ΥΠΕΥΘΥΝΟΣ	ΤΣΩΝΗΣ ΘΕΟΔΩΡΟΣ	ΥΠΕΥΘΥΝΟΣ ΤΟΜΕΑ Ε.Κ.Α.Β. ΚΑΡΠΕΝΗΣΙΟΥ
ΤΗΛΕΦΩΝΑ ΕΠΙΚΟΙΝΩΝΙΑΣ	2237024007	6974826543, 6934240855
ΦΑΧ	2237024010	
email	th.tsonis@ekab.gr	tsonistheodore@hotmail.com

ΥΠΗΡΕΣΙΕΣ ΥΓΕΙΑΣ Π.Ε ΦΩΚΙΔΑΣ

ΦΟΡΕΑΣ	ΓΕΝΙΚΟ ΝΟΣΟΚΟΜΕΙΟ ΑΜΦΙΣΣΑΣ	
ΥΠΕΥΘΥΝΟΣ	ΓΕΩΡΓΙΟΥ ΧΑΡΙΛΑΟΣ	Δ/ΤΗΣ ΝΟΣΟΚΟΜΕΙΟΥ



ΤΗΛΕΦΩΝΑ ΕΠΙΚΟΙΝΩΝΙΑΣ	2265350124	697 377 0802
FAX	22650 22086	Γραμματέας:
Email	manager@gnamfissas.gr	
ΥΠΕΥΘΥΝΟΣ	ΝΤΖΙΑΝΤΖΙΑΣ ΙΩΑΝΝΗΣ	ΠΡ/ΝΟΣ ΤΕΧΝΙΚΩΝ ΥΠΗΡΕΣΙΩΝ ΝΟΣΟΚΟΜΕΙΟΥ
ΤΗΛΕΦΩΝΑ ΕΠΙΚΟΙΝΩΝΙΑΣ	2265350165	6973305606
FAX	22650 22086	
Email	texnyp@gnamfissas.gr	
ΥΠΕΥΘΥΝΟΣ	ΚΑΜΑΡΑΣ ΚΩΝΣΤΑΝΤΙΝΟΣ	ΔΙΟΙΚΗΤΙΚΟΣ Δ/ΝΤΗΣ
ΤΗΛΕΦΩΝΑ ΕΠΙΚΟΙΝΩΝΙΑΣ	2265350126	6977077512
FAX	22650 22086	
ΥΠΕΥΘΥΝΟΣ	ΤΗΛΕΦΩΝΙΚΟ ΚΕΝΤΡΟ	
ΤΗΛΕΦΩΝΑ ΕΠΙΚΟΙΝΩΝΙΑΣ	22650 22222	

ΦΟΡΕΑΣ	ΕΚΑΒ ΣΤΕΡΕΑΣ - ΕΛΛΑΔΑΣ	
ΥΠΕΥΘΥΝΟΣ	ΤΡΙΑΝΤΗΣ ΓΕΩΡΓΙΟΣ	Δ/ΝΤΗΣ ΕΚΑΒ ΣΤΕΡΕΑΣ ΕΛΛΑΔΑΣ
ΤΗΛΕΦΩΝΑ ΕΠΙΚΟΙΝΩΝΙΑΣ	22210 27666/85266	6932 551934
FAX	22210 86166	
Ταχ.Δ/ση	Ελ. Βενιζέλου & Φίλωνος	ΧΑΛΚΙΔΑ Τ.κ 34100
ΦΟΡΕΑΣ	ΕΚΑΒ Π.Ε ΒΟΙΩΤΙΑΣ	
ΥΠΕΥΘΥΝΟΣ ΠΠ	ΦΕΛΕΚΙΔΗΣ ΓΕΩΡΓΙΟΣ	ΥΠΕΥΘΥΝΟΣ ΕΚΑΒ ΒΟΙΩΤΙΑΣ (ΘΗΒΑ-ΛΙΒΑΔΕΙΑ)
ΤΗΛΕΦΩΝΑ ΕΠΙΚΟΙΝΩΝΙΑΣ	22610 84266	6973 026618
ΤΗΛΕΦΩΝΑ ΕΠΙΚΟΙΝΩΝΙΑΣ		6981 311663
ΦΟΡΕΑΣ	ΕΚΑΒ ΠΑΡΑΡΤΗΜΑ ΛΑΜΙΑΣ	
ΥΠΕΥΘΥΝΟΣ	ΛΙΑΣΚΟΣ ΘΕΜΙΣΤ.	
ΤΗΛΕΦΩΝΑ ΕΠΙΚΟΙΝΩΝΙΑΣ	166 2132143000 2231023333-44444	6932652284
FAX	2231067865	
ΦΟΡΕΑΣ	ΕΚΑΒ Π.Ε ΦΩΚΙΔΑΣ	
ΥΠΕΥΘΥΝΟΣ ΠΠ	ΣΑΡΑΝΤΗΣ ΝΙΚΟΛΑΟΣ	ΥΠΕΥΘΥΝΟΣ ΕΚΑΒ ΦΩΚΙΔΑΣ
ΤΗΛΕΦΩΝΑ ΕΠΙΚΟΙΝΩΝΙΑΣ	22650 28071	694 435 7256



ΣΤΟΙΧΕΙΑ ΣΧΟΛΙΚΩΝ ΜΟΝΑΔΩΝ

ΣΧΟΛΙΚΕΣ ΜΟΝΑΔΕΣ Α ΒΑΘΜΙΑΣ ΕΚΠΑΙΔΕΥΣΗΣ ΠΕ ΦΘΙΩΤΙΔΑΣ

ΟΝΟΜΑΣΙΑ ΣΧΟΛΙΚΗΣ ΜΟΝΑΔΑΣ (ΔΗΜΟΤΙΚΑ)	ΤΗΛΕΦΩΝΟ ΣΧΟΛΕΙΟΥ	ΦΑΞ ΣΧΟΛΕΙΟΥ	ΔΙΕΥΘΥΝΣΗ ΣΧΟΛΕΙΟΥ	EMAIL ΣΧΟΛΕΙΟΥ
1 ^ο Λαμίας	22310-26 370	22310-26 370	Σίφνου & Αιγίνης	mail@1dim-lamias.fth.sch.gr
2 ^ο Λαμίας	22310-26 766	22310-26 766	Υψηλάντη 27	mail@2dim-lamias.fth.sch.gr
3 ^ο Λαμίας	22310-22 052	22310-35 960	Αινιάνων 15	mail@3dim-lamias.fth.sch.gr
4 ^ο Λαμίας	22310-25 548	22310-25 548	Αβέρωφ 1	mail@4dim-lamias.fth.sch.gr
5 ^ο Λαμίας	22310-25 308	22310-25 308	Ν. Μαγνησία	mail@5dim-lamias.fth.sch.gr
6 ^ο Λαμίας	22310-24 433	22310-24 433	Καβάφη 30	mail@6dim-lamias.fth.sch.gr
7 ^ο Λαμίας	22310-26 334	22310-26 334	Πρεβέζης 22	mail@7dim-lamias.fth.sch.gr
8 ^ο Λαμίας	22310-26 312	22310-26 312	Καλύβια	mail@8dim-lamias.fth.sch.gr
9 ^ο Λαμίας	22310-24 824	22310-255 23	Αβέρωφ 1	mail@9dim-lamias.fth.sch.gr
10 ^ο Λαμίας	22310-23 811	22310-23 811	΄Οθωνος 46	mail@10dim-lamias.fth.sch.gr
11 ^ο Λαμίας	22310-24 011	22310-67 658	Οδυσσέα Ελύτη 2	mail@11dim-lamias.fth.sch.gr
12 ^ο Λαμίας	22310-26 317	22310-26 417	Αμπλιανίτη 20-22 Συγκρ. Ανθέων	mail@12dim-lamias.fth.sch.gr
13 ^ο Λαμίας	22310-24 412	22310-24 062	Τέρμα Κάλβου	mail@13dim-lamias.fth.sch.gr
14 ^ο Λαμίας	22310-24 454	22310-24 454	Αμφικτυόνων 42	mail@14dim-lamias.fth.sch.gr
15 ^ο Λαμίας	22310-52 719	22310-52 719	Συγκρ. Αφανού	mail@15dim-lamias.fth.sch.gr
16 ^ο Λαμίας	22310-23 814	22310-23 814	Παπασιοπούλου 2	mail@16dim-lamias.fth.sch.gr
17 ^ο Λαμίας	22310-26 783	22310-26 783	Σίφνου & Αιγίνης	mail@17dim-lamias.fth.sch.gr
18 ^ο Λαμίας	22310-22 795	22310-22 795	Τέρμα Καρπάθου	mail@18dim-lamias.fth.sch.gr
19 ^ο Λαμίας	22310-69 013	22310-69 013	Μαράθου 1-Ν. Ευρυτανία	mail@19dim-lamias.fth.sch.gr
20 ^ο Λαμίας	22310-45 979	22310-45 979	Αμφικτυόνων 42	mail@20dim-lamias.fth.sch.gr
21 ^ο Λαμίας	22310-61 226	22310-61 226	Σταυρός	mail@21dim-stavr.fth.sch.gr
22 ^ο Λαμίας	22310-22 859	22310-22 859	Αγ. Αθανασίου 1- Ροδίτσα	mail@dim-rodits.fth.sch.gr
23 ^ο Λαμίας	22310-33 307	22310-33 307	Σεφέρη 1-Μ. Βρύση	mail@dim-m-vryshs.fth.sch.gr
24 ^ο Λαμίας	22310-33 392	22310-33 392	Αγ. Παρασκευή	mail@24dim-lamias.fth.sch.gr
25 ^ο Λαμίας	22310-93 310	22310-93 058	Ανθήλη	mail@25dim-lamias.fth.sch.gr
1 ^ο Αταλάντης	22330-22 366	22330-22 366	Αταλάντη	mail@1dim-atalant.fth.sch.gr
1 ^ο Γοργοποτάμου	22310-81 408	22310-81 408	Μοσχοχώρι	mail@1dim-gorgop.fth.sch.gr
1 ^ο Εχιναίων	22380-31 407	22380-31 407	Ράχες	mail@1dim-echin.fth.sch.gr



1 ^ο Μαλεσίνας	22330-51 048	22330-51720	Μπικά 2-Μαλεσίνα	mail@dim-males.fth.sch.gr
1 ^ο Σπερχειάδας	22360-44 494	22360-44 494	Κρίκου 1 Σπερχειάδα	mail@1dim-sperch.fth.sch.gr
1 ^ο Στυλίδας	22380-22 384	22380-22 384	Τέρμα Τριανταφύλλου-Στυλίδα	mail@1dim-stylid.fth.sch.gr
2 ^ο Αταλάντης	22330-22 432	22330-23 953	Χρ. Λυγδή 1 Αταλάντη	mail@2dim-atalant.fth.sch.gr
2 ^ο Εχινάων	22380-41 042	22380-41 042	Αχινός	mail@2dim-echin.fth.sch.gr
2 ^ο Μαλεσίνας	22330-51 011	22330-89 627	Δ. Ψωρομίτα 7- Μαλεσίνα	mail@2dim-males.fth.sch.gr
2 ^ο Σπερχειάδας	22360-45 051	22360-45 051	Β. Βουλγαροκτόνου 3 Σπερχειάδα	mail@2dim-sperch.fth.sch.gr
2 ^ο Στυλίδας	22380-22 532	22380-22 532	Μ. Αλεξάνδρου 12- Στυλίδα	mail@2dim-stylid.fth.sch.gr
Αγίου Κωνσταντίνου	22350-31 641	22350-31 641	Άγιος Κων/νος	mail@dim-ag-konst.fth.sch.gr
Αμφίκλειας	22340-22 295	22340-22 295	Μουσών 14- Αμφίκλεια	mail@dim-amfikl.fth.sch.gr
Δομοκού	22320-22 568	22320-22 568	Δομοκός	mail@dim-domok.fth.sch.gr
Ελάτειας	22340-31 392	22340-31 392	Ελάτεια	mail@dim-elateias.fth.sch.gr
Καινουρίου	22350-41 320	22350-41 320	Καινούριο	mail@dim-kainourg.fth.sch.gr
Καμένων Βούρλων	22350-22 200	22350-22 200	25ης Μαρτίου 7-Καμ. Βούρλα	mail@dim-k-vourl.fth.sch.gr
Κάτω Τιθορέας	22340-49 354	22340-49 354	Κ. Τιθορέα	mail@dim-kat-tiroth.fth.sch.gr
Κομποτάδων- Μεξιατών	22310-96 351	22310-59 473	Κομποτάδες/Μεξιάτες	mail@dim-kompot- mexiat.fth.sch.gr
Λάρυμνας	22330-41 150	22330-41 346	Λάρυμνα	mail@dim-larymn.fth.sch.gr
Λιανοκλαδίου	22310-79 137	22310-79 181	Λιανοκλάδι	mail@dim-lianokl.fth.sch.gr
Λιβανατών	22330-31 255	22330-31 255	Λιβανάτες	mail@dim-livan.fth.sch.gr
Λουτρών Υπάτης	22310-59 116	22310-59 121	Λουτρά Υπάτης	mail@dim-loutr.fth.sch.gr
Μακρακώμης	22360-22 213	22360-23919	Μακρακώμη	mail@dim-makrak.fth.sch.gr
Μαρτίνου	22330-61 210	22330-61 210	Μαρτίνο	mail@dim-martin.fth.sch.gr
Μώλου	22350-51 229	22350-51 229	Θερμοπυλών 32- Μώλος	mail@dim-molou.fth.sch.gr
Ν. Μοναστηρίου	22320-71 207	22320-71 207	Ν. Μοναστήρι	mail@dim-n-monast.fth.sch.gr
Ομβριακής	22320-31 242	22320-31 242	Ομβριακή	mail@dim-omvriak.fth.sch.gr
Πελασγίας	22380-51 377	22380-51 377	Πελασγία	mail@dim-pelasg.fth.sch.gr
Αγίου Γεωργίου	22360-31292	22360-31292	Άγιος Γεώργιος	mail@dim-ag-georg.fth.sch.gr
Αρκίτσας	22330-91231	22330-91 211	Αρκίτσα	mail@dim-arkits.fth.sch.gr
Γλύφας	22380-61244	22380-61244	Γλύφα	mail@dim-glyfas.fth.sch.gr
Εκκάρας	22320-94255	22320-94255	Εκκάρα	mail@dim-ekkar.fth.sch.gr
Εξάρχου	22330-95369	22330-95369	Έξαρχος	mail@dim-exarch.fth.sch.gr
Ζελίου	22330-71344			mail@dim-zeliou.fth.sch.gr
Καστρίου	22360-51228	22360-51228	Καστρί	mail@dim-kastr.fth.sch.gr

Κυρτώνης	22330-94210		Κυρτώνη	mail@dim-kyrton.fth.sch.gr
Λευκάδας	22360-92666	22360-92666	Λευκάδα	mail@dim-lefkad.fth.sch.gr
Ρεγκινίου	22350-61266	22350-61266	Ρεγκίνι	mail@dim-regkin.fth.sch.gr
Τραγάνας	22330-92233	22330-92233	Τραγάνα	mail@dim-tragan.fth.sch.gr
Τυμφρηστού	22360-91246	22360-91246	Τυμφρηστός	mail@dim-tymfr.fth.sch.gr
Φραντζή	22310-96567	22310-96567	Φραντζή	mail@dim-frantz.fth.sch.gr

ΝΗΠΙΑΓΩΓΕΙΑ ΠΕ ΦΘΙΩΤΙΔΑΣ

ΟΝΟΜΑΣΙΑ ΣΧΟΛΙΚΗΣ ΜΟΝΑΔΑΣ (Ν/Γ)	ΤΗΛΕΦΩΝΟ ΣΧΟΛΕΙΟΥ	ΦΑΞ ΣΧΟΛΕΙΟΥ	ΔΙΕΥΘΥΝΣΗ ΣΧΟΛΕΙΟΥ	EMAIL ΣΧΟΛΕΙΟΥ
Αγίου Γεωργίου	22360-31292	22360-31292	Άγιος Γεώργιος	mail@nip-ag-georg-tymfr.fth.sch.gr
Αγίου Κων/νου	22350-31990	22350-31990	Άγιος Κων/νος	mail@nip-ag-konst.fth.sch.gr
Αγίου Σεραφείμ	22350-41230	22350-41230	Άγιος Σεραφείμ	mail@nip-ag-seraf.fth.sch.gr
Αμφίκλειας	22340-22682	22340-22682	Αμφίκλεια	mail@nip-amfikl.fth.sch.gr
Αρκίτσας	22330-91360	22330-91211	Αρκίτσα	mail@nip-arkits.fth.sch.gr
1ο Αταλάντης	22330-22480	22330-22480	Αταλάντη	mail@1nip-atalant.fth.sch.gr
2ο Αταλάντης	22330-23637	22330-23637	Αταλάντη	mail@2nip-atalant.fth.sch.gr
3ο Αταλάντης	22330-23038	22330-23038	Αταλάντη	mail@3nip-atalant.fth.sch.gr
Αχινού	22380-42203	22380-42203	Αχινός	mail@nip-achinou.fth.sch.gr
Γλύφας	22380-61377	22380-61377	Γλύφα	mail@nip-glyfas.fth.sch.gr
Γοργοποτάμου	22310-82024	22310-82024	Γοργοπόταμος	mail@nip-gorgop.fth.sch.gr
Γραμμένης	22360-51544	22360-51544	Γραμμένη	mail@nip-gramm.fth.sch.gr
Δομοκού	22320-22361	22320-22361	Δομοκός	mail@nip-domok.fth.sch.gr
Εκκάρας	22320-94255	22320-94255	Εκκάρα	mail@nip-ekkar.fth.sch.gr
1ο Ελάτειας	22340-32287	22340-32287	Ελάτεια	mail@nip-elateias.fth.sch.gr
Εξάρχου Ηράκλειας	22330-95369	22330-95369	Έξαρχος Ηράκλεια	mail@nip-exarch.fth.sch.gr ΑΝΑΣΤΟΛΗ
Καινουρίου	22350-41181	22350-41181	Καινούργιο	mail@nip-kainourg.fth.sch.gr
Καλαποδίου			Καλαπόδι	ΑΝΑΣΤΟΛΗ
1ο Καμ. Βούρλων	22350-23194	22350-23194	25ης Μαρτίου 7 Καμ. Βούρλα	mail@nip-kam-vourl.fth.sch.gr
2ο Καμ. Βούρλων	22350-80929	22350-80929	Κύπρου 4 Καμ. Βούρλα	mail@2nip-kam-vourl.fth.sch.gr
Καραβομύλου	22380-42185	22380-42185	Καραβόμυλος	mail@nip-karavo.fth.sch.gr
Κ. Τιθορέας	22340-49498	22340-49498	Κ. Τιθορέα	mail@nip-kat-tiroth.fth.sch.gr
1ο Λαμίας	22310-33054	22310-33054	Άνδρου & Αντζουλή	mail@1nip-lamias.fth.sch.gr
2ο Λαμίας	22310-30617	22310-30617	Παπαλουκά 1	mail@2nip-lamias.fth.sch.gr
4ο Λαμίας	22310-26990	22310-26990	Πατρόκλου 32	mail@4nip-lamias.fth.sch.gr
5ο Λαμίας	22310-51485	22310-51485	Πιστόλη 10 Ν. Μαγνησία	mail@5nip-lamias.fth.sch.gr
6ο Λαμίας	22310-38393	22310-38393	Καβάφη 30	mail@6nip-lamias.fth.sch.gr
7ο Λαμίας	22310-27254	22310-27254	Φραντζή 42	mail@7nip-lamias.fth.sch.gr



8ο Λαμίας	22310-30659	22310-30659	Δαβάκη 6	mail@8nip-lamias.fth.sch.gr
9ο Λαμίας	22310-33519	22310-33519	Μ. Μπότσαρη 5	mail@9nip-lamias.fth.sch.gr
10ο Λαμίας	22310-21530	22310-21530	Ήθωνος 67	mail@10nip-lamias.fth.sch.gr
11ο Λαμίας	22310-28749	22310-28749	Αφανός	mail@11nip-lamias.fth.sch.gr
12ο Λαμίας	22310-32520	22310-32520	Συγκρ. Ανθέων	mail@12nip-lamias.fth.sch.gr
13ο Λαμίας	22310-42622	22310-42622	Υψηλάντη 68	mail@13nip-lamias.fth.sch.gr
14ο Λαμίας	22310-33331	22310-33331	Κύπρου 61	mail@14nip-lamias.fth.sch.gr
15ο Λαμίας	22310-37318	22310-37318	Κάδμου 1	mail@15nip-lamias.fth.sch.gr
16ο Λαμίας	22310-47254	22310-47254	Οδυσσέα Ελύτη 2	mail@16nip-lamias.fth.sch.gr
17ο Λαμίας	22310-35574	22310-35574	Σίφνου & Αιγίνης	mail@17nip-lamias.fth.sch.gr
18ο Λαμίας	22310-37444	22310-37444	Εργ. Κατοικίες Γαλανείκα	mail@18nip-lamias.fth.sch.gr
19ο Λαμίας	22310-69014	22310-69014	Ν. Ευρυτανία	mail@19nip-lamias.fth.sch.gr
20ο Λαμίας	22310-67906	22310-67906	Κισσάβου κ' Δημητριάδος	mail@20nip-lamias.fth.sch.gr
21ο Λαμίας	22310-61679	22310-61679	Σταυρός	mail@21nip-lamias.fth.sch.gr
22ο Λαμίας	22310-34636	22310-34636	Αγ. Αθανασίου 1 Ροδίτσα	mail@22nip-lamias.fth.sch.gr
23ο Λαμίας	22310-34075	22310-34075	Μ. Βρύση	mail@23nip-lamias.fth.sch.gr
24ο Λαμίας	22310-34742	22310-34742	Αγ. Παρασκευή	mail@24nip-lamias.fth.sch.gr
25ο Λαμίας	22310-93540	22310-93731	Ανθήλη	mail@25nip-lamias.fth.sch.gr
26ο Λαμίας	22310-33395	22310-33395	Τανάγρας	mail@26nip-lamias.fth.sch.gr
27ο Λαμίας	22310-52241	22310-52241	Πρεβέζης 29	mail@27nip-lamias.fth.sch.gr
28ο Λαμίας	22310-35863	22310-35863	Ψηλορείτη & Ελικώνος	mail@28nip-lamias.fth.sch.gr
29ο Λαμίας	22310-33685	22310-33685	Τέρμα Καρπάθου Γαλανείκα	mail@29nip-lamias.fth.sch.gr
30ο Λαμίας	22310-47364	22310-47364	Υψηλάντη & Φοίνικος 24	mail@30nip-lamias.fth.sch.gr
31ο Λαμίας	22310-52352	22310-52352	Αγ. Παρασκευής Γαλανείκα	mail@31nip-lamias.fth.sch.gr
Λάρυμνας	22330-41056 22330-44650	22330-44650	Λάρυμνα	mail@1nip-larymn.fth.sch.gr
Λιανοκλαδίου	22310-79707	22310-79707	Λιανοκλάδι	mail@nip-lianokl.fth.sch.gr
Λιβανατών	22330-32155	22330-32155	Λιβανάτες	mail@nip-livan.fth.sch.gr
Λουτρών Υπάτης	22310-59885	22310-59885	Λουτρά Υπάτης	mail@nip-loutr.fth.sch.gr
Μακρακώμης	22360-22779	22360-22779	Μακρακώμη	mail@nip-makrak.fth.sch.gr
1ο Μαλεσίνας	22330-52160	22330-52160	Μαλεσίνα	mail@nip-males.fth.sch.gr
2ο Μαλεσίνας	22330-52527	22330-52527	Μαλεσίνα	mail@2nip-males.fth.sch.gr
Μαρτίνου	22330-61288	22330-61288	Μαρτίνο	mail@nip-martin.fth.sch.gr
Μεξιατών	22310-59033	22310-59033	Μεξιάτες	mail@nip-mexiat.fth.sch.gr
Μώλου	22350-51017	22350-51017	Μώλος	mail@nip-molou.fth.sch.gr
Ν. Κρικέλλου	22310-81618	22310-81618	Ν. Κρίκελλο	mail@nip-krikel.fth.sch.gr
Ν. Μοναστηρίου	22320-71333	22320-71333	Ν. Μοναστήρι	mail@nip-n-monast.fth.sch.gr

Ομβριακής	22320-31343	22320-31343	Ομβριακή	mail@nip-omvriak.fth.sch.gr
Πελασγίας	22380-51904	22380-51904	Πελασγία	mail@nip-pelasg.fth.sch.gr
Ραχών	22380-31366	22380-31366	Ράχες	mail@nip-rachon.fth.sch.gr
Ρεγκινίου	22350-61266	22350-61266	Ρεγκίνι	mail@nip-reggin.fth.sch.gr
1ο Σπερχειάδας	22360-43710	22360-43710	Σπερχειάδα	mail@1nip-sperch.fth.sch.gr
2ο Σπερχειάδας	22360-44140	22360-44140	Σπερχειάδα	mail@2nip-sperch.fth.sch.gr
1ο Στυλίδας	22380-24809	22380-24809	Στυλίδα	mail@1nip-stylid.fth.sch.gr
2ο Στυλίδας	22380-24140	22380-24140	Στυλίδα	mail@2nip-stylid.fth.sch.gr
Τραγάνας	22330-92808	22330-92808	Τραγάνα	mail@nip-tragan.fth.sch.gr
Φραντζή	22310-96567	22310-96567	Φραντζή	mail@nip-frantz.fth.sch.gr

ΕΙΔΙΚΑ ΣΧΟΛΕΙΑ ΠΕ ΦΘΙΩΤΙΔΑΣ

ΟΝΟΜΑΣΙΑ ΣΧΟΛΙΚΗΣ ΜΟΝΑΔΑΣ	ΤΗΛΕΦΩΝΟ ΣΧΟΛΕΙΟΥ	ΦΑΞ ΣΧΟΛΕΙΟΥ	ΔΙΕΥΘΥΝΣΗ ΣΧΟΛΕΙΟΥ	EMAIL ΣΧΟΛΕΙΟΥ
Ειδικό Δημ. Σχ. Λαμίας	22130-21743	22130-21743	Μπελογιάννη 2	mail@1dim-eid-lamias.fth.sch.gr
Ειδικό Δημ. Σχ. Αταλάντης	22330-22432	22330-23953	Χρ. Λυγδή 1 Αταλάντη	mail@dim-eid-atalant.fth.sch.gr
Ειδικό Ν/Γ Λαμίας	22310-52475	22310-52475	Μπελογιάννη 2	mail@nip-eid-lamias.fth.sch.gr

ΓΥΜΝΑΣΙΑ ΛΥΚΕΙΑ ΠΕ ΦΘΙΩΤΙΔΑΣ

ΣΧΟΛΙΚΗ ΜΟΝΑΔΑ	ΣΧΟΛΕΙΟ	
	ΤΗΛΕΦΩΝΑ	FAX
1ο ΓΥΜΝΑΣΙΟ ΛΑΜΙΑΣ	22310 22474 & 66406	22310 50791
2ο ΓΥΜΝΑΣΙΟ ΛΑΜΙΑΣ	22310 22705 & 43225	22310 67999
3ο ΓΥΜΝΑΣΙΟ ΛΑΜΙΑΣ	22310 52433 & 22476	22310 22476
4ο ΓΥΜΝΑΣΙΟ ΛΑΜΙΑΣ	22310 24430 & 52494	22310 24505
5ο ΓΥΜΝΑΣΙΟ ΛΑΜΙΑΣ	2231025914	22310 52905
6ο ΓΥΜΝΑΣΙΟ ΛΑΜΙΑΣ	2231023591	22310 66634
7ο ΓΥΜΝΑΣΙΟ ΛΑΜΙΑΣ	22310 21397	22310 21396
8ο ΓΥΜΝΑΣΙΟ ΛΑΜΙΑΣ	22310 25187 & 52589	22310 25337
ΓΥΜΝΑΣΙΟ ΜΟΣΧΟΧΩΡΙΟΥ	22310 81219	22310 81219
ΕΣΠΕΡΙΝΟ ΓΥΜΝΑΣΙΟ	22310 21550	22310 21550
1ο ΛΥΚΕΙΟ ΛΑΜΙΑΣ	22310 25136 & 36271	22310 36381
2ο ΛΥΚΕΙΟ ΛΑΜΙΑΣ	22310 28977 & 47063	22310 34575
3ο ΛΥΚΕΙΟ ΛΑΜΙΑΣ	22310 21337 & 52722	22310 21316
4ο ΛΥΚΕΙΟ ΛΑΜΙΑΣ	22310 28141 & 52785	22310 67456
5ο ΛΥΚΕΙΟ ΛΑΜΙΑΣ	22310 51822 & 39700	22310 67322
6ο ΛΥΚΕΙΟ ΛΑΜΙΑΣ	2231042900 & 51150	2231042900
ΕΣΠΕΡΙΝΟ ΛΥΚΕΙΟ	22310 34416	22310 34416
ΕΚΚΛΗΣΙΑΣΤΙΚΟ ΛΥΚΕΙΟ ΛΑΜΙΑΣ	22310 21381 & 22576	22310 34353
ΜΟΥΣΙΚΟ ΣΧΟΛΕΙΟ	22310 46476	22310 46476
1ο ΕΠΑΛ ΛΑΜΙΑΣ	22310 27563 & 66301	22310 27563
2ο ΕΠΑΛ ΛΑΜΙΑΣ	22310 22715	22310 26781
3ο ΕΠΑΛ ΛΑΜΙΑΣ(ΕΣΠΕΡΙΝΟ)	22310 52110	22310 52110
ΕΚ ΛΑΜΙΑΣ	22310 52325	22310 44977
ΕΠΑΛ ΑΤΑΛΑΝΤΗΣ	22330 22161 & 22450	22330 22161
ΕΠΑΛ ΜΑΚΡΑΚΩΜΗΣ	22360 22343 & 23875	22330 23875
Ε.Ε. Γ/ΣΙΟ ΛΑΜΙΑΣ	2231021472	
Ε.Ε.Ε.Ε.Κ. ΛΑΜΙΑΣ	2231096325	2231096325
Γ/ΣΙΟ ΜΑΚΡΑΚΩΜΗΣ	22360 22314	22360 24636
ΛΥΚΕΙΟ ΜΑΚΡΑΚΩΜΗΣ	22360 22555	22360 23902
Γ/ΣΙΟ ΣΠΕΡΧΕΙΑΔΑΣ	22360 43237	22360 43237
ΛΥΚΕΙΟ ΣΠΕΡΧΕΙΑΔΑΣ	22360 43537	22360 44995
Γ/ΣΙΟ ΥΠΑΤΗΣ	22310 98325	22310 98063
ΛΥΚΕΙΟ ΥΠΑΤΗΣ	22310 98224	22310 98063
ΓΥΜΝΑΣΙΟ ΛΙΑΝΟΚΛΑΔΙΟΥ	22310 79580 & 79424	22310 79424
ΓΥΜΝΑΣΙΟ ΣΤΥΛΙΔΑΣ	22380 22377	22380 22308

ΛΥΚΕΙΟ ΣΤΥΛΙΔΑΣ	22380 22340	22380 24683
ΓΥΜΝΑΣΙΟ-Λ.Τ. ΡΑΧΩΝ	22380 31500	22380 31500
ΓΥΜΝΑΣΙΟ ΠΕΛΑΣΓΙΑΣ	22380 51255	22380 51255
ΛΥΚΕΙΟ ΠΕΛΑΣΓΙΑΣ	22380 51655	22380 51896
ΓΥΜΝΑΣΙΟ ΔΟΜΟΚΟΥ	22320 22241	22320 23058
ΛΥΚΕΙΟ ΔΟΜΟΚΟΥ	22320 22363	22320 23358
ΓΥΜΝΑΣΙΟ ΟΜΒΡΙΑΚΗΣ	22320 31215	22320 31215
Γ/ΣΙΟ-Λ.Τ. Ν. ΜΟΝΑΣΤΗΡΙΟΥ	22320 71291	22320 71495
Γ/ΣΙΟ ΜΩΛΟΥ	22350 51227	22350 52450
ΛΥΚΕΙΟ ΜΩΛΟΥ	22350 51022	22350 52451
Γ/ΣΙΟ Κ. ΒΟΥΡΛΩΝ	22350 24111	22350 80445
ΛΥΚΕΙΟ ΚΑΜΕΝΩΝ ΒΟΥΡΛΩΝ	22350 80444	22350 80345
Γ/ΣΙΟ ΑΓ. ΚΩΝΣΤΑΝΤΙΝΟΥ	22350 31882 ΣΕΠ 89582	22350 31881
Γ/ΣΙΟ ΑΤΑΛΑΝΤΗΣ	22330 22279	22330 81002
ΛΥΚΕΙΟ ΑΤΑΛΑΝΤΗΣ	22330 23089	22330 81001
Γ/ΣΙΟ ΛΙΒΑΝΑΤΩΝ	22330 31422	22330 32406
ΛΥΚΕΙΟ ΛΙΒΑΝΑΤΩΝ	22330 32392	22330 32392
ΓΥΜΝΑΣΙΟ ΜΑΛΕΣΙΝΑΣ	22330 51303	22330 51303
ΛΥΚΕΙΟ ΜΑΛΕΣΙΝΑΣ	22330 52529 & 51047	22330 51047
ΓΥΜΝΑΣΙΟ ΜΑΡΤΙΝΟΥ	22330 61216	22330 61852
ΛΥΚΕΙΟ ΜΑΡΤΙΝΟΥ	22330 61498 & 61853	22330 61498
ΓΥΜΝΑΣΙΟ ΛΑΡΥΜΝΑΣ	22330 41740	22330 41100
Γ/ΣΙΟ ΑΜΦΙΚΛΕΙΑΣ	22340 22282	22340 22282
ΛΥΚΕΙΟ ΑΜΦΙΚΛΕΙΑΣ	22340 22230	22340 23491
Γ/ΣΙΟ ΕΛΑΤΕΙΑΣ	22340 32325 & 31321	22340 31321
ΛΥΚΕΙΟ ΕΛΑΤΕΙΑΣ	22340 31021	22340 31021
Γ/ΣΙΟ Κ. ΤΙΘΟΡΕΑΣ	22340 49426	22340 48757
ΛΥΚΕΙΟ Κ. ΤΙΘΟΡΕΑΣ	22340 49738	2234048671
ΙΔΙΩΤΙΚΟ ΜΠΟΥΚΑΛΗΣ	2231069500	

ΣΤΟΙΧΕΙΑ ΣΧΟΛΙΚΩΝ ΜΟΝΑΔΩΝ Π.Ε. ΦΩΚΙΔΑΣ

ΟΝΟΜΑΣΙΑ ΣΧΟΛΙΚΗΣ ΜΟΝΑΔΑΣ	ΟΝΟΜΑΤΕΠΩΝΥ ΜΟ ΔΙΕΥΘΥΝΤΗ	ΤΗΛΕΦΩΝΟ - ΦΑΞ ΣΧΟΛΕΙΟΥ	ΔΙΕΥΘΥΝΣΗ ΣΧΟΛΕΙΟΥ	EMAIL ΣΧΟΛΕΙΟΥ
1ο 9/θ Δ.Σ. ΑΜΦΙΣΣΑΣ	ΦΟΥΣΕΚΗΣ ΝΙΚΟΛΑΟΣ	2265028392	ΜΑΡΚΙΔΟΥ 10, 33100 ΑΜΦΙΣΣΑ	mail@1dim-amfiss.fok.sch.gr
2ο 8/θ Δ.Σ. ΑΜΦΙΣΣΑΣ	ΠΑΠΑΕΥΘΥΜΙΟΥ ΕΥΘΥΜΙΟΣ	2265028394	ΠΑΝΟΥΡΓΙΑ & ΣΙΜΟΠΟΥΛΟΥ 27 33100 ΑΜΦΙΣΣΑ	mail@2dim-amfiss.fok.sch.gr
3ο 8/θ Δ.Σ. ΑΜΦΙΣΣΑΣ	ΠΑΠΟΥΛΙΑΣ	2265029150	Ρ. ΚΟΝΤΟΡΗΓΑ 11, 33100	mail@3dim-amfiss.fok.sch.gr



ΑΜΦΙΣΣΑΣ	ΝΙΚΟΛΑΟΣ	2265029150	ΑΜΦΙΣΣΑ		
4ο 6/θ Δ.Σ.	ΜΗΤΣΟΠΟΥΛΟΣ	2265029550	ΦΡΟΥΡΙΟΥ 81 33100	mail@4dim-amfiss.fok.sch.gr	
ΑΜΦΙΣΣΑΣ	ΑΝΑΣΤΑΣΙΟΣ	2265029550	ΑΜΦΙΣΣΑ		
1ο 12/θ Δ.Σ.	ΧΑΤΖΗΣ ΙΩΑΝΝΗΣ	2265032290	ΑΓΟΥΡΟΠΟΥΛΟΥ 10, 33200	mail@1dim-iteas.fok.sch.gr	
ΙΤΕΑΣ		2265032290	ΙΤΕΑ		
3ο 6/θ Δ. Σ.	ΚΡΙΤΣΑΣ	2265033126	Π. & Α. ΚΑΨΑΛΗ 20, 33200	mail@3dim-iteas.fok.sch.gr	
ΙΤΕΑΣ	ΓΡΗΓΟΡΗΣ	2265033126	ΙΤΕΑ		
8/θ Δ.Σ.	ΚΑΠΑΡΕΛΗ	2265041362	Ν. ΓΟΥΡΓΟΥΡΗ 22, 33052	mail@dim-galax.fok.sch.gr	
ΓΑΛΑΞΙΔΙΟΥ	ΓΕΩΡΓΙΑ	2265041362	ΓΑΛΑΞΙΔΙ		
6/θ Δ.Σ.	ΣΚΩΤΤΗΣ	2266031314	33058 ΕΡΑΤΕΙΝΗ	mail@dim-eratein.fok.sch.gr	
ΕΡΑΤΕΙΝΗΣ	ΜΙΧΑΗΛ	2266031314			
6/θ Δ.Σ.	ΣΤΑΜΑΤΗΣ	2634051261	33056 ΕΥΠΑΛΙΟ	mail@dim-efpal.fok.sch.gr	
ΕΥΠΑΛΙΟΥ	ΚΑΛΛΙΣΘΕΝΗΣ	2634051261			
6/θ Δ.Σ. ΚΙΡΡΑΣ	ΣΑΛΑΓΙΑΝΝΗΣ	2265032913	ΑΓ. ΙΩΑΝΝΟΥ 57 33200	mail@dim-kirras.fok.sch.gr	
	ΗΡΑΚΛΗΣ	2265032913	ΚΙΡΡΑ		
6/θ Δ.Σ.	ΜΑΣΟΥΡΑ	2265051296	33050 ΔΕΣΦΙΝΑ	mail@dim-desfin.fok.sch.gr	
ΔΕΣΦΙΝΑΣ	ΑΙΚΑΤΕΡΙΝΗ	2265051296			
6/θ Δ.Σ.	ΚΟΡΜΕΝΤΖΑ	2266022036	33053 ΛΙΔΟΡΙΚΙ	mail@dim-lidor.fok.sch.gr	
ΛΙΔΟΡΙΚΙΟΥ	ΕΥΑΝΘΙΑ	2266022036			
6/θ Δ.Σ. ΓΡΑΒΙΑΣ	ΝΤΖΙΑΒΙΔΑΣ	2265091442	33057 ΓΡΑΒΙΑ	mail@dim-gravias.fok.sch.gr	
	ΓΕΩΡΓΙΟΣ	2265091442			
5/θ Δ.Σ.	ΝΤΣΙΦΕΡΗ	2265082350	33054 ΔΕΛΦΟΙ	mail@dim-delfon.fok.sch.gr	
ΔΕΛΦΩΝ	ΕΙΡΗΝΗ	2265082350			
5/θ Δ.Σ.	ΑΝΑΓΝΟΥ	2234051238	33051 ΠΟΛΥΔΡΟΣΟ	mail@dim-polydr.fok.sch.gr	
ΠΟΛΥΔΡΟΣΟΥ	ΓΕΩΡΓΙΟΣ	2234051238			
2/θ Δ.Σ.	ΝΤΑΜΟΥΡΛΙΑΚΟΥ	2234061314	33057 ΓΡΑΒΙΑ	mail@dim-eptal.fok.sch.gr	
ΕΠΤΑΛΟΦΟΥ	ΚΥΡΑΤΣΟΥΛΑ	2234061314			
2/θ Δ.Σ.	ΗΛΙΟΠΟΥΛΟΣ	2266071079	33058 ΕΡΑΤΕΙΝΗ	mail@dim-glyfad.fok.sch.gr	
ΓΛΥΦΑΔΑΣ	ΚΩΝΣΤΑΝΤΙΝΟΣ	2266071079			
1/θ Δ.Σ.	ΓΟΥΡΓΟΥΛΕΤΗΣ	2634071001	33056 ΕΥΠΑΛΙΟ	mail@dim-malam.fok.sch.gr	
ΜΑΛΑΜΑΤΩΝ	ΝΙΚΟΛΑΟΣ	2634071001			
1/θ Δ.Σ. ΧΡΙΣΣΟΥ	ΔΗΜΗΤΡΑ	2265082575	33055 ΧΡΙΣΣΟ	mail@dim-chriss.fok.sch.gr	
	ΕΥΦΡΟΣΥΝΗ	2265082575			
1/θ Δ.Σ.	ΑΘΑΝΑΣΟΠΟΥΛ	2634091142	33056 ΕΥΠΑΛΙΟ	mail@dim-marath.fok.sch.gr	
ΜΑΡΑΘΙΑ	ΑΙΚΑΤΕΡΙΝΗ	2634091142			

Α/Α	ΣΧΟΛΙΚΗ ΜΟΝΑΔΑ	ΔΙΕΥΘΥΝΤΗΣ	ΤΗΛΕΦΩΝΟ ΣΧΟΛΕΙΟΥ	FAX ΣΧΟΛΕΙΟΥ	E-MAIL ΣΧΟΛΕΙΟΥ
1	Γυμνάσιο Άμφισσας	Κολιαβός Ιωάννης	2265029200	2265029200	mail@1gym-amfiss.fok.sch.gr
2	Μουσικό Γυμνάσιο Άμφισσας	Μυταρά Αθηνά	2265022995	2265023886	mail@gym-mous-amfiss.fok.sch.gr
3	Γυμνάσιο Γαλαξιδίου	Γεωργούλα Ευαγγελία	2265041389	2265041389	mail@gym-galax.fok.sch.gr
4	Γυμνάσιο Γραβιάς	Καραπιπέρης Κων/νος	2265091389	2265091389	mail@gym-gravias.fok.sch.gr
5	Γυμνάσιο Δελφών	Μαχαίρα Ελένη	2265082630	2265082630	mail@gym-delfon.fok.sch.gr
6	Γυμνάσιο Ευπαλίου	Τριφιάνος Νικόλαος	2634051221	2634051221	mail@gym-efpal.fok.sch.gr
7	Γυμνάσιο Ιτέας	Πανταζής Σπυρίδων	2265034701	2265034701	mail@gym-iteas.fok.sch.gr
8	Γυμνάσιο Λιδορικού	Τζάνη Περσεφόνη	2266022026	2266022026	mail@gym-lidor.fok.sch.gr



ΕΚΠΑΙΔΕΥΤΙΚΕΣ ΜΟΝΑΔΕΣ ΠΡΩΤΟΒΑΘΜΙΑΣ ΝΟΜΟΥ ΕΥΒΟΙΑΣ

A/A	Σχολείο	Ταχ. Διεύθυνση	Τηλ. Επικοινωνίας	e-mail
1	Αγδινών	34200 Αγδίνες	22260 55650+ fax	mail@dim-agdin.eyv.sch.gr
2	Αγίας Άννας	34010 Αγία Άννα	22270 61258+ fax	mail@dim-ag-annas.eyv.sch.gr
3	Αγίου	34300 Άγιος	22260 31244+ fax	mail@dim-ag-istiaias.eyv.sch.gr
4	Αγίου Γεωργίου Λιχάδας	34300 Άγιος Γεώργιος Λιχάδας	22260 33270/ fax 33129	mail@dim-ag-georg.eyv.sch.gr
5	Αγίου Δημητρίου	34001 Κάρυστος	22240 71377+ fax	mail@dim-ag-dimitr.eyv.sch.gr
6	Αγίου Ιωάννη	34500 Άγιος Ιωάννης	22230 81484+ fax	mail@dim-ag-ioann.eyv.sch.gr
7	Αγίου Λουκά	34500 Άγιος Λουκάς	22230 81283+ fax	mail@dim-ag-louka.eyv.sch.gr
8	Αγίου Νικολάου	34100 Χαλκίδα	22210 53137+ fax	mail@dim-ag-nikol.eyv.sch.gr
9	Αγίων Αποστόλων	34017 Αγ. Απόστολοι	22230 58434+ fax	mail@dim-ag-apost.eyv.sch.gr
10	Αιδηψού	34300 Αιδηψός	22260 22763/ fax 22104	mail@dim-aidips.eyv.sch.gr
11	Αλιβερίου 1ο	34500 Αλιβέρι	22230 22265/ fax 22521	mail@1dim-aliver.eyv.sch.gr
12	Αλιβερίου 2ο	34500 Αλιβέρι	22230 22491/ fax 25315	mail@2dim-aliver.eyv.sch.gr
13	Αλιβερίου 3ο	34500 Αλιβέρι	22230 22713/ fax 24100	mail@3dim-aliver.eyv.sch.gr
14	Αλμυροποτάμου	34015 Στύρα	22230 53011+ fax	mail@dim-almyr.eyv.sch.gr
15	Αμαρύνθου 1ο	Κοκονίκου 5- 34006 Αμάρυθος	22290 36201+ fax	mail@1dim-amarynth.eyv.sch.gr
16	Αμυγδαλιάς	34001 Κάρυστος	22240 25690+ fax	mail@dim-amygd.eyv.sch.gr
17	Ανθηδόνας	34100 Χαλκίδα	22210 96229+ fax	mail@dim-anthid.eyv.sch.gr
18	Άνω Στενής	34014 Στενή Διρφύων	22280 51223+ fax	mail@dim-an-stenis.eyv.sch.gr
19	Αργυρού	34017 Κριεζά	22230 55276+ fax	mail@dim-argyr.eyv.sch.gr
20	Ασμηνίου	34200 Ασμήνιο	22260 41425+ fax	mail@dim-asmin.eyv.sch.gr
21	Αυλωναρίου	34009 Αυλωνάρι	22230 31318+ fax	mail@dim-avlou.eyv.sch.gr
22	Αφρατίου	34100 Χαλκίδα	22210 52971+ fax	mail@dim-afrat.eyv.sch.gr
23	Βαθέος Αυλίδας	34100 Βαθύ Αυλίδας	22210 31238+ fax	mail@dim-vatheos.eyv.sch.gr
24	Βασιλικού 1ο	Αγ Γεωργίου 48 -34002 Βασιλικό	22210 52852+ fax	mail@1dim-vasil.eyv.sch.gr
25	Βασιλικού 2ο	34002 Βασιλικό	22210 52133+ fax	mail@2dim-vasil.eyv.sch.gr
26	Βασιλικού 3ο	Λευκαντίου 10 -34002 Βασιλικό	22210 54126+ fax	mail@3dim-vasil.eyv.sch.gr
27	Βασιλικών	34200 Βασιλικά	22260 43218+ fax	mail@dim-vasil.eyv.sch.gr
28	Βατώντα	34600 Ν. Αρτάκη	22210 42381+ fax	mail@dim-vatont.eyv.sch.gr
29	Βέλους	34500 Βέλος	22230 91272/ fax 91555	mail@dim-velous.eyv.sch.gr



30	Βιτάλων	34003 Βίταλα	22220 31433/ fax 29650	mail@dim-vital.eyv.sch.gr
31	Γιάλτρων	34300 Γιάλτρα	22260 32283+ fax	mail@dim-gialtr.eyv.sch.gr
32	Γουβών	34200 Γούβες	22260 41452+ fax	mail@dim-gouvon.eyv.sch.gr
33	Γυμνού	34006 Αμάρυνθος	22290 91241+ fax	mail@dim-gymnou.eyv.sch.gr
34	Δάφνης	34005 Δάφνη	22270 92480+ fax	mail@dim-dafnis.eyv.sch.gr
35	Διρφύων	34014 Καθενοί	22280 71167+ fax	mail@dim-kathen.eyv.sch.gr
36	Δροσιάς	28ης Οκτωβρίου 20- 34100 Χαλκίδα	22210 98215/ fax 97131	mail@dim-drosias.eyv.sch.gr
37	Δύστου	34017 Δύστος	22230 91260+ fax	mail@dim-dystou.eyv.sch.gr
38	Ελληνικών	34200 Ελληνικά	22260 42088+ fax	mail@dim-ellin.eyv.sch.gr
39	Ερέτριας 1ο	Αμαρυσσίας Αρτέμιδος- 34008 Ερέτρια	22290 64463+ fax	mail@1dim-eretr.eyv.sch.gr
40	Ερέτριας 2ο	34008 Ερέτρια	22290 60463+ fax	mail@2dim-eretr.eyv.sch.gr
41	Ζαράκων	34017 Κριεζά	22230 53141+ fax	mail@dim-zarak.eyv.sch.gr
42	Ιστιαίας 1ο	34200 Ιστιαία	22260 52461/ fax 54894	mail@1dim-istiaias.eyv.sch.gr
43	Ιστιαίας 2ο	34200 Ιστιαία	22260 52472+ fax	mail@2dim-istiaias.eyv.sch.gr
44	Καλλιανών	34001 Κάρυστος	22240 71306+ fax	mail@dim-kallian.eyv.sch.gr
45	Καλοχωρίου	34100 Καλοχώρι - Παντείχι	22210 31007+ fax	mail@dim-kaloch.eyv.sch.gr
46	Καρύστου 1ο	Θ.Κότσικα 57- 34001 Κάρυστος	22240 22363+ fax	mail@dim-karyst.eyv.sch.gr
47	Καρύστου 2ο	Καλύβια - 34001 Κάρυστος	22240 22320+ fax	mail@2dim-karyst.eyv.sch.gr
48	Καστέλλας 1ο	34400 Ψαχνά	22280 22792+ fax	mail@1dim-kastell.eyv.sch.gr
49	Καστέλλας 2ο	34400 Ψαχνά	22280 25771+ fax	mail@2dim-kastell.eyv.sch.gr
50	Κερασιάς	34010 Κερασιά	22270 98281+ fax	mail@dim-keras.eyv.sch.gr
51	Κεχριών	34005 Κεχριές	22270 92000+ fax	mail@dim-kechr.eyv.sch.gr
52	Κηρίνου	34004 Κήρινθος	22270 22444/ fax 22436	mail@dim-kirinth.eyv.sch.gr
53	Κομήτου	34001 Κάρυστος	22240 25779+ fax	mail@dim-komit.eyv.sch.gr
54	Κονιστρών	34016 Κονίστρες	22220 58338/ fax 29519	mail@dim-konistr.eyv.sch.gr
55	Κοσκίνων	34017 Κριεζά	22230 51243+ fax	mail@dim-koskin.eyv.sch.gr
56	Κριεζών	34017 Κριεζά	22230 51350+ fax	mail@dim-kriez.eyv.sch.gr
57	Κρυονερίτη	34200 Κρυονερίτη	22260 47333+ fax	mail@dim-kryon.eyv.sch.gr
58	Κύμης 1ο	34003 Κύμη	22220 22404+ fax	mail@1dim-kymis.eyv.sch.gr
59	Κύμης 2ο	34003 Κύμη	22220 22419+ fax	mail@2dim-kymis.eyv.sch.gr
60	Λίμνης	34005 Λίμνη	22270 31481/ fax 32151	mail@dim-limnis.eyv.sch.gr
61	Λουτρών Αιδηψού	34300 Λουτρά Αιδηψού	22260 22446/ fax 60686	mail@dim-loutr.eyv.sch.gr
62	Μακρυκάπας	34400 Ψαχνά	22280 71425+ fax	mail@dim-makryk.eyv.sch.gr
63	Μαλακώντα	34008 Ερέτρια	22290 68671+ fax	mail@dim-malakontos.eyv.sch.gr

64	Μαντουδίου	34004 Μαντούδι	22270 22430/ fax 22432	mail@1dim-mantoud.eyv.sch.gr
65	Μαρμαρίου	34013 Μαρμάρι	22240 31587+ fax	mail@dim-marmar.eyv.sch.gr
66	Μετοχίου	34003 Μετόχι Διρφύων	22280 25246/ fax 23760	mail@dim-metoch.eyv.sch.gr
67	Μίστρου	34014 Στενή Διρφύων	22210 94282+ fax	mail@dim-mistr.eyv.sch.gr
68	Μονοδρίου	34016 Μονόδρι	22230 35235+ fax	mail@dim-monodr.eyv.sch.gr
69	Μύτικα	34100 Χαλκίδα	22210 55255/ fax 54689	mail@dim-mytik.eyv.sch.gr
70	Ν.Αρτάκης 1ο	Κυζίκου 26 -34600 Ν.Αρτάκη	22210 42301+ fax	mail@1dim-n-artak.eyv.sch.gr
71	Ν.Αρτάκης 2ο	Φανερωμένη- 34600 Ν.Αρτάκη	22210 42382/ fax 61817	mail@2dim-n-artak.eyv.sch.gr
72	Ν. Αρτάκης 3ο	Αναξαγόρα- 34600 Ν. Αρτάκη	22210 43331/ fax 61639	mail@3dim-n-artak.eyv.sch.gr
73	Ν. Αρτάκης 4ο	Λ. Βουδούρη 38- 34600 Ν. Αρτάκη	22210 44102/ fax 61693	mail@4dim-n-artak.eyv.sch.gr
74	Ν. Λαμψάκου	34100 Ν. Λάμψακος	22210 28437+ fax	mail@dim-n-lamps.eyv.sch.gr
75	Νεοχωρίου	34009 Νεοχώρι	22230 41203+ fax	mail@dim-neoch.eyv.sch.gr
76	Νεροτριβιάς	34400 Ψαχνά	22280 31234+ fax	mail@dim-nerotr.eyv.sch.gr
77	Νέων Στύρων	34015 Νέα Στύρα	22240 41240+ fax	mail@dim-n-styron.eyv.sch.gr
78	Οκτωνιάς	34009 Οκτωνιά	22230 34299+ fax	mail@dim-okton.eyv.sch.gr
79	Οξύλιθου	34500 Οξύλιθος	22220 46294+ fax	mail@dim-oxylith.eyv.sch.gr
80	Παραδεισίου	34013 Μαρμάρι	22240 31897+ fax	mail@dim-parad.eyv.sch.gr
81	Παραλίας Αυλίδας	34100 Παραλία Αυλίδας	22210 31442+ fax	mail@dim-paral.eyv.sch.gr
82	Πευκίου	34200 Πευκί	22260 41355+ fax	mail@dim-pefkioy.eyv.sch.gr
83	Πηλίου	34004 Πήλι	22270 91012+ fax	mail@dim-piliou.eyv.sch.gr
84	Πισσώνα	34600 Στενή Διρφύων	22210 43242+ fax	mail@dim-pisson.eyv.sch.gr
85	Πολιτικών	34400 Ψαχνά	22280 31012+ fax	mail@dim-polit.eyv.sch.gr
86	Προκοπίου	34004 Προκόπι	22270 41267/ fax 41269	mail@dim-prokop.eyv.sch.gr
87	Ροβιών	34005 Ροβιές	22270 71209+ fax	mail@dim-rovion.eyv.sch.gr
88	Σινασσού	34200 Σινασσός	22260 52737+ fax	mail@dim-sinas.eyv.sch.gr
89	Σκεπαστής	34005 Σκεπαστή	22270 92264+ fax	mail@dim-skepast.eyv.sch.gr
90	Σκύρου	34007 Σκύρος	22220 91353/ fax 93290	mail@dim-skyrou.eyv.sch.gr
91	Στουππαίων	34013 Στουππαίοι	22240 31611+ fax	mail@dim-stoupp.eyv.sch.gr
92	Στροπώνων	34014 Στενή Διρφύων	22280 25035+ fax	mail@dim-strop.eyv.sch.gr
93	Στύρων	34015 Στύρα	22240 51106+ fax	mail@dim-styron.eyv.sch.gr
94	Συκιών	34009 Συκιές	22230 41250+ fax	mail@dim-sykion.eyv.sch.gr
95	Ταξιάρχη	34012 Ταξιάρχης	2226071469+ fax	mail@dim-taxiarch.eyv.sch.gr
96	Τραχηλίου	34500 Τραχήλι	22230 71347/ fax 71030	mail@dim-trach.eyv.sch.gr
97	Τριάδας	34400 Ψαχνά	22280 96355+ fax	mail@dim-triad.eyv.sch.gr
98	Φάρου Αυλίδας	34100 Φάρος Αυλίδας	22210 31359+ fax	mail@dim-farou.eyv.sch.gr

99	Φύλλων	34100 Χαλκίδα	22210 53134+ fax	mail@dim-fyllon.eyv.sch.gr
100	Χαλκίδας 1ο	Παπαλουκά 8- 34100 Χαλκίδα	22210 23032+fax	mail@1dim-chalk.eyv.sch.gr
101	Χαλκίδας 2ο	Ευβοίας 1 - 34100 Χαλκίδα	22210 22176+fax	mail@2dim-chalk.eyv.sch.gr
102	Χαλκίδας 3ο	Βουδούρη 6 -34100 Χαλκίδα	22210 22943+fax	mail@3dim-chalk.eyv.sch.gr
103	Χαλκίδας 4ο	Νεοφύτου 29- 34100 Χαλκίδα	22210 24133+fax	mail@4dim-chalk.eyv.sch.gr
104	Χαλκίδας 5ο	Τραλλέων 57 34100 Χαλκίδα	22210 88840+fax	mail@5dim-chalk.eyv.sch.gr
105	Χαλκίδας 6ο	Ελλοπος 20- 34100 Χαλκίδα	22210 23345+fax	mail@6dim-chalk.eyv.sch.gr
106	Χαλκίδας 7ο	Αποστόλη 46- 34100 Χαλκίδα	22210 86505+fax	mail@7dim-chalk.eyv.sch.gr
107	Χαλκίδας 8ο	Ανθέων, Έξω Παναγίτσα- 34100 Χαλκίδα	22210 23290/ fax 24543	mail@8dim-chalk.eyv.sch.gr
108	Χαλκίδας 9ο	Χειμάρας 14 - 34 100 Χαλκίδα	22210 23200+fax	mail@9dim-chalk.eyv.sch.gr
109	Χαλκίδας 10ο	Καμάρες Χαλκιδικής- 83 34100 Χαλκίδα	22210 23180/ fax 74613	mail@10dim-chalk.eyv.sch.gr
110	Χαλκίδας 11ο	Κρινών 2, Έξω Παναγίτσα -34100 Χαλκίδα	22210 43581+ fax	mail@11dim-chalk.eyv.sch.gr
111	Χαλκίδας 12ο	Καλλιθέας 9, Άγιος Ιωάννης-34100 Χαλκίδα	22210 24808+ fax	mail@12dim-chalk.eyv.sch.gr
112	Χαλκίδας 13ο	Νηλέως 1- 34100 Χαλκίδα	22210 83896+ fax	mail@13dim-chalk.eyv.sch.gr
113	Χαλκίδας 14ο	Πλατεία Εργ. Κατοικιών- 34100 Χαλκίδα	22210 27122+ fax	mail@14dim-chalk.eyv.sch.gr
114	Χαλκίδας 15ο	Λ. Θηβών 6, Κάνηθος- 34100 Χαλκίδα	22210 25628+ fax	mail@15dim-chalk.eyv.sch.gr
115	Χαλκίδας 16ο	Αγ. Ελεούσα- 34100 Χαλκίδα	22210 92244+ fax	mail@16dim-chalk.eyv.sch.gr
116	Χαλκίδας 17ο	Δοκός- 34100 Χαλκίδα	22210 92322+ fax	mail@17dim-chalk.eyv.sch.gr
117	Χαλκίδας 18ο	Πάροδος Ορέστη Μακρή- 34100 Χαλκίδα	22210 23655+ fax	mail@18dim-chalk.eyv.sch.gr
118	Χαλκίδας 19ο	Δημοκρίτου 16- 34100 Χαλκίδα	22210 83219+ fax	mail@19dim-chalk.eyv.sch.gr
119	Χαλκίδας 20ο	Στοά Χαλκιδικής 7- 34100 Χαλκίδα	22210 21068+ fax	mail@20dim-chalk.eyv.sch.gr
120	Χαλκίδας 21ο	Καψάλη - Δ. Σολωμού- 34100 Χαλκίδα	22210 23101+ fax	mail@21dim-chalk.eyv.sch.gr
121	Χαλκίδας 23ο	Βουζοπούλου Δυο Δεντρα- 34100 Χαλκίδα	22210 92645+ fax	mail@23dim-chalk.eyv.sch.gr
122	Χαλκίδας 24ο	Αγ. Ανάργυροι, Έξω Παναγίτσα- 34100 Χαλκίδα	22210 43240/ fax 61715	mail@24dim-chalk.eyv.sch.gr
123	Χαλκίδας 25ο	Μεγασθένους- 34100 Χαλκίδα	22210 82213/ fax 23394	mail@25dim-chalk.eyv.sch.gr
124	Χαλκίδας 26ο	Ζαχαροπούλου - Μπαταριά 18- 34100 Χαλκίδα	22210 86216/ fax 60372	mail@26dim-chalk.eyv.sch.gr
125	Χαλκίδας Ειδικό	Νεοφύτου 29- 34100	22210 83296+ fax	mail@1dim-eid-chalk.eyv.sch.gr

		Χαλκίδα		
126	Χαλκίδας Κωφών- Βαρηκόων	Νεοφύτου 29- 34100 Χαλκίδα	22210 83933+ fax	mail@dim-ekv-chalk.eyv.sch.gr
127	Ψαχνών 1ο	Αβάντων 15- 34400Ψαχνά	22280 22528+ fax	mail@1dim-psachn.eyv.sch.gr
128	Ψαχνών 2ο	34400 Ψαχνά	22280 22793/ fax 29082	mail@2dim-psachn.eyv.sch.gr
129	Ψαχνών 3ο	Αγγ. Γοβιού 75- 34400 Ψαχνά	22280 23644/ fax 29017	mail@3dim-psachn.eyv.sch.gr

ΝΗΠΙΑΓΩΓΕΙΑ ΠΕ ΕΥΡΥΤΑΝΙΑΣ

Α/Α	ΟΝΟΜΑΣΙΑ ΣΧΟΛΙΚΗΣ ΜΟΝΑΔΑΣ	ΤΗΛΕΦΩΝΟ & ΦΑΞ ΣΧΟΛΕΙΟΥ	ΟΝΟΜΑΤΕΠΩΝΥΜΟ ΠΡΟΪΣΤΑΜΕΝΗΣ/ΜΕΝΟΥ	ΔΙΕΥΘΥΝΣΗ ΣΧΟΛΕΙΟΥ	EMAIL ΣΧΟΛΕΙΟΥ
1	2/Θ ΕΙΔΙΚΟ ΝΗΠΙΑΓΩΓΕΙΟ ΚΑΡΠΕΝΗΣΙΟΥ	2237023746	ΛΑΠΠΑ ΑΝΑΣΤΑΣΙΑ	ΡΟΔΟΥ 6, Τ.Κ. 36100	mail@nip-eid- karpen.eyr.sch.gr
2	1/Θ Ν/Γ ΑΓΡΑΦΩΝ	2237093235		ΑΓΡΑΦΑ ΕΥΡΥΤΑΝΙΑΣ, Τ.Κ. 36070	mail@nip- agraf.eyr.sch.gr
3	1/Θ Ν/Γ ΒΑΛΛΩΡΑΣ	2237061883	ΚΛΕΦΤΟΣΠΥΡΟΥ ΒΑΣΙΛΙΚΗ	ΒΑΛΛΩΡΑ ΕΥΡΥΤΑΝΙΑΣ, Τ.Κ. 36072	mail@nip- valaor.eyr.sch.gr
4	1/Θ Ν/Γ ΓΡΑΝΙΤΣΑΣ	2237061840	ΒΑΣΙΛΕΙΟΥ ΑΙΚΑΤΕΡΙΝΗ	ΓΡΑΝΙΤΣΑ ΕΥΡΥΤΑΝΙΑΣ, Τ.Κ.36072	mail@nip- granits.eyr.sch.gr
5	1/Θ Ν/Γ ΔΑΦΝΟΥΛΑΣ	2237061704	ΚΑΠΕΛΟΥ ΜΑΡΙΑ - ΕΛΕΝΗ	ΔΑΦΝΟΥΛΑ ΕΥΡΥΤΑΝΙΑΣ, Τ.Κ. 36070	mail@nip- dafnoul.eyr.sch.gr
6	1/Θ Ν/Γ ΔΥΤ. ΦΡΑΓΚΙΣΤΑΣ	2237094141		ΔΥΤ. ΦΡΑΓΚΙΣΤΑ ΕΥΡΥΤΑΝΙΑΣ, Τ.Κ. 36071	mail@nip-dyt- fragk.eyr.sch.gr
7	1 ^ο 2/Θ Ν/Γ ΚΑΡΠΕΝΗΣΙΟΥ	2237023312	ΜΠΑΝΙΑ ΜΑΡΓΑΡΙΤΑ	ΚΑΡΑΪΣΚΑΚΗ 26, Τ.Κ. 36100	mail@1nip- karpen.eyr.sch.gr
8	2 ^ο 3/Θ Ν/Γ ΚΑΡΠΕΝΗΣΙΟΥ	2237023092	ΓΕΝΙΤΣΑΡΟΠΟΥΛΟΥ ΟΥΡΑΝΙΑ	ΑΘ. ΚΑΡΠΕΝΗΣΙΩΤΗ 21, Τ.Κ. 36100	mail@2nip- karpen.eyr.sch.gr
9	3 ^ο 2/Θ Ν/Γ ΚΑΡΠΕΝΗΣΙΟΥ	2237022021	ΔΡΥΣΤΕΛΛΑ ΔΑΦΝΗ	ΡΟΔΟΥ 6, Τ.Κ. 36100	mail@3nip- karpen.eyr.sch.gr
10	4 ^ο 2/Θ Ν/Γ ΚΑΡΠΕΝΗΣΙΟΥ	2237023611	ΚΟΡΕΝΤΖΕΛΟΥ ΑΣΠΑΣΙΑ	ΑΘ. ΚΑΡΠΕΝΗΣΙΩΤΗ 103, Τ.Κ. 36100	mail@4nip- karpen.eyr.sch.gr
11	1/Θ Ν/Γ ΚΡΕΝΤΗΣ	2237031340	ΜΠΑΤΣΙΛΑ ΒΑΣΙΛΙΚΗ	ΚΡΕΝΤΗ ΕΥΡΥΤΑΝΙΑΣ, Τ.Κ. 36071	mail@nip- krent.eyr.sch.gr
12	1/Θ Ν/Γ ΜΕΓ. ΧΩΡΙΟΥ	2237041296		ΜΕΓ. ΧΩΡΙΟ ΕΥΡΥΤΑΝΙΑΣ, Τ.Κ. 36100	
13	1/Θ Ν/Γ ΠΑΛΑΙΟΚΑΤΟΥΝΑΣ	2237095898	ΛΕΒΕΝΤΗ ΕΛΕΝΗ	ΠΑΛΑΙΟΚΑΤΟΥΝΑ ΕΥΡΥΤΑΝΙΑΣ, Τ.Κ. 36072	mail@nip- palaiok.eyr.sch.gr
14	1/Θ Ν/Γ ΡΑΠΤΟΠΟΥΛΟΥ	2237097252	ΔΟΥΛΓΕΡΗ ΜΑΡΙΑ	ΡΑΠΤΟΠΟΥΛΟ ΕΥΡΥΤΑΝΙΑΣ, Τ.Κ. 36070	mail@nip- raptop.eyr.sch.gr
15	1/Θ Ν/Γ ΦΟΥΡΝΑΣ	2237051382	ΜΠΑΛΑΝΙΚΑ ΑΜΑΛΙΑ	ΦΟΥΡΝΑ ΕΥΡΥΤΑΝΙΑΣ, Τ.Κ. 36100	mail@nip- fourn.eyr.sch.gr

ΔΗΜΟΤΙΚΑ ΠΕ ΕΥΡΥΤΑΝΙΑΣΔιευθύντρια Δ.Π.Ε. Ευρυτανίας: **Ρόγκα Ευαγγελία**, τηλ. 2237080243 & 6973383730Προϊστάμενος Οικονομικών Θεμάτων της ΔΠΕ Ευρυτανίας είναι ο **Κοντογεώργος Σπυρίδωνας** με κινητό τηλέφωνο: 6978330504

Α/Α	ΟΝΟΜΑΣΙΑ ΣΧΟΛΙΚΗΣ ΜΟΝΑΔΑΣ	ΤΗΛΕΦΩΝΟ ΣΧΟΛΕΙΟΥ	ΟΝΟΜΑΤΕΠΩΝΥΜΟ ΔΙΕΥΘΥΝΤΗ/ΝΤΡΙΑΣ	ΦΑΞ ΣΧΟΛΕΙΟΥ	ΔΙΕΥΘΥΝΣΗ ΣΧΟΛΕΙΟΥ	EMAIL ΣΧΟΛΕΙΟΥ
1	3/Θ ΕΙΔΙΚΟ Δ.Σ. ΚΑΡΠΕΝΗΣΙΟΥ	2237024495		2237024495	ΡΟΔΟΥ 6,36100	mail@dim-eid-karpen.eyr.sch.gr
2	1/Θ Δ.Σ. ΑΓΡΑΦΩΝ	2237093235	ΚΑΡΑΒΑΣΙΛΗΣ ΘΕΟΔΩΡΟΣ	2237093235	ΑΓΡΑΦΑ ΕΥΡΥΤΑΝΙΑΣ, Τ.Κ. 36073	mail@dim-agraf.eyr.sch.gr
3	2/Θ Δ.Σ. ΒΑΛΑΩΡΑΣ	2237061589	ΚΟΥΡΚΟΥΝΗ ΠΑΡΑΣΚΕΥΗ	2237061589	ΒΑΛΑΩΡΑ ΕΥΡΥΤΑΝΙΑΣ, Τ.Κ. 36072	mail@dim-valaor.eyr.sch.gr
4	1/Θ Δ.Σ. ΓΡΑΝΙΤΣΑΣ	2237061254	ΕΥΘΥΜΙΟΥ ΧΡΙΣΤΙΝΑ	2237061254	ΓΡΑΝΙΤΣΑ ΕΥΡΥΤΑΝΙΑΣ, Τ.Κ. 36072	mail@dim-granits.eyr.sch.gr
5	1/Θ Δ.Σ. ΔΑΦΝΗΣ	2237031357	ΦΕΛΕΣΚΟΥΡΑ ΧΡΙΣΤΙΝΑ	2237031357	ΔΑΦΝΗ ΕΥΡΥΤΑΝΙΑΣ, Τ.Κ. 36071	mail@dim-dafnis.eyr.sch.gr
6	1/Θ Δ.Σ. ΔΑΦΝΟΥΛΑΣ	2237061704	ΜΟΥΡΤΟΓΙΑΝΝΗΣ ΓΕΩΡΓΙΟΣ	2237061704	ΔΑΦΝΟΥΛΑ ΕΥΡΥΤΑΝΙΑΣ, Τ.Κ. 36070	mail@dim-dafnoul.eyr.sch.gr
7	2/Θ Δ.Σ. ΔΥΤ. ΦΡΑΓΚΙΣΤΑΣ	2237095275	ΤΑΣΙΚΑΣ ΤΑΞΙΑΡΧΗΣ	2237095275	ΔΥΤ. ΦΡΑΓΚΙΣΤΑ ΕΥΡΥΤΑΝΙΑΣ, Τ.Κ. 36071	mai@dim-dyt-fragk.eyr.sch.gr
8	1 ^ο 7/Θ Δ.Σ. ΚΑΡΠΕΝΗΣΙΟΥ	2237022266	ΜΟΤΣΙΟΛΑΣ ΣΙΔΕΡΗΣ	2237022266	ΚΑΡΑΪΣΚΑΚΗ 26, Τ.Κ. 36100	mail@1dim-karpen.eyr.sch.gr
9	2 ^ο 10/Θ Δ.Σ. ΚΑΡΠΕΝΗΣΙΟΥ	2237022777	ΕΥΘΥΜΙΟΥ ΙΩΑΝΝΗΣ	2237022777	ΑΘ. ΚΑΡΠΕΝΗΣΙΩΤΗ 21, Τ.Κ. 36100	mail@2dim-karpen.eyr.sch.gr
10	3 ^ο 7/Θ Δ.Σ. ΚΑΡΠΕΝΗΣΙΟΥ	2237022693	ΑΝΤΩΝΙΟΥ ΔΗΜΗΤΡΙΟΣ	2237022693	ΡΟΔΟΥ 6, Τ.Κ. 36100	mail@3dim-karpen.eyr.sch.gr
11	4 ^ο 6/Θ Δ.Σ. ΚΑΡΠΕΝΗΣΙΟΥ	2237024225	ΚΑΛΑΜΠΑΚΑΣ ΧΡΗΣΤΟΣ	2237024225	ΑΘ. ΚΑΡΠΕΝΗΣΙΩΤΗ 103, Τ.Κ. 36100	mail@4dim-karpen.eyr.sch.gr
12	2/Θ Δ.Σ. ΚΡΕΝΤΗΣ	2237031330	ΓΚΑΡΣΙΟΥΔΗΣ ΔΗΜΗΤΡΙΟΣ	2237031330	ΚΡΕΝΤΗ ΕΥΡΥΤΑΝΙΑΣ, Τ.Κ. 36071	mail@dim-krent.eyr.sch.gr
13	1/Θ Δ.Σ. ΠΑΛΑΙΟΚΑΤΟΥΝΑΣ	2237095853	ΦΙΛΙΠΠΟΠΟΥΛΟΥ ΒΑΙΑ	2237095853	ΠΑΛΑΙΟΚΑΤΟΥΝΑ ΕΥΡΥΤΑΝΙΑΣ, Τ.Κ. 36072	mail@dim-palaiok.eyr.sch.gr
14	2/Θ Δ.Σ. ΡΑΠΤΟΠΟΥΛΟΥ	2237097241	ΚΟΥΤΡΟΜΑΝΟΥ ΒΑΣΙΛΙΚΗ	2237097241	ΡΑΠΤΟΠΟΥΛΟ ΕΥΡΥΤΑΝΙΑΣ, Τ.Κ. 36070	mail@dim-raptop.eyr.sch.gr
15	1/Θ Δ.Σ. ΣΤΕΝΩΜΑΤΟΣ	2237031177	ΑΡΓΥΡΗΣ ΣΩΤΗΡΙΟΣ	2237031177	ΣΤΕΝΩΜΑ ΕΥΡΥΤΑΝΙΑΣ, Τ.Κ. 36100	mail@dim-stenom.eyr.sch.gr
16	1/Θ Δ.Σ. ΠΛΑΤΑΝΟΥ - ΜΕΣΟΧΩΡΙΟΥ	2237051146	ΘΕΟΔΩΡΑΚΟΣ ΚΩΝΣΤΑΝΤΙΝΟΣ	2237051146	ΜΕΣΟΧΩΡΙ ΚΛΕΙΤΣΟΥ, Τ.Κ. 36100	mail@dim-kleist.eyr.sch.gr
17	1/Θ Δ.Σ. ΦΟΥΡΝΑΣ	2237051210	ΣΑΚΚΑ ΑΙΚΑΤΕΡΙΝΗ	2237051210	ΦΟΥΡΝΑ ΕΥΡΥΤΑΝΙΑΣ, Τ.Κ. 36100	mail@dim-fourn.eyr.sch.gr



ΣΧΟΛ. ΜΟΝΑΔΕΣ Δ.Δ.Ε Ν. ΕΥΡΥΤΑΝΙΑΣ (ΓΥΜΝΑΣΙΑ-ΓΕΝΙΚΑ ΛΥΚΕΙΑ-ΛΥΚΕΙΑΚΕΣ ΤΑΞΕΙΣ- ΕΠΑΛ-ΕΕΕΕΚ)Δ/ντρια Δ.Δ.Ε. Ευρυτανίας: **Ηλιοπούλου Βασιλική**, τηλ. 2237080272 & 6973318064

Α/Α	ΣΧΟΛΕΙΟ	ΔΙΕΥΘΥΝΣΗ	ΤΗΛΕΦ.	FAX	Δ/ΝΤΗΣ	E-mail
1	1 ^ο ΓΥΜΝΑΣΙΟ ΚΑΡΠΕΝΗΣΙΟΥ	36100 ΚΑΡΠΕΝΗΣΙ	22370 22359 22370 80986	22370 22359	ΙΓΝΑΤΙΟΥ ΘΕΟΔΩΡΑ	mail@gym-karpen.eyr.sch.gr
2	2 ^ο ΓΥΜΝΑΣΙΟ ΚΑΡΠΕΝΗΣΙΟΥ	36100 ΚΑΡΠΕΝΗΣΙ	22370 21004	22370 25488	ΜΠΑΡΛΑΣ ΓΕΩΡΓΙΟΣ	mail@2gym-karpen.eyr.sch.gr
3	ΓΕΝΙΚΟ ΛΥΚΕΙΟ ΚΑΡΠΕΝΗΣΙΟΥ	36100 ΚΑΡΠΕΝΗΣΙ	22370 22459	22370 22720	ΠΟΛΛΑΚΗ ΦΑΝΗ	mail@1lyk-karpen.eyr.sch.gr
4	1 ^ο ΕΠΑΛ ΚΑΡΠΕΝΗΣΙΟΥ	36100 ΚΑΡΠΕΝΗΣΙ	22370 23130	22370 23130	ΚΑΡΦΗ ΡΟΔΟΘΕΑ	mail@1epal-karpen.eyr.sch.gr
5	ΓΥΜΝΑΣΙΟ-Τ.Λ. ΦΟΥΡΝΑ	36080 ΦΟΥΡΝΑ	22370 51209	22370 51209	ΚΑΛΥΒΑΣ ΒΑΣΙΛΕΙΟΣ	mail@gym-fourna.eyr.sch.gr
6	ΓΥΜΝΑΣΙΟ- Τ.Λ.ΚΕΡΑΣΟΧΩΡΙΟΥ	36071 ΚΕΡΑΣΟΧΩΡΙ	22370 31227	22370 31227	ΣΙΟΥΤΑ ΒΑΣΙΛΙΚΗ	mail@gym-keras.eyr.sch.gr
7	ΓΥΜΝΑΣΙΟ ΔΥΤ. ΦΡΑΓΚΙΣΤΑΣ	36071 ΔΥΤ. ΦΡΑΓΚΙΣΤΑ	22370 95226	22370 95226	ΓΙΩΤΑ ΑΝΤΙΓΟΝΗ	mail@gym-dyt-fragk.eyr.sch.gr
8	1 ^ο ΕΠΑΛ ΔΥΤ.ΦΡΑΓΚΙΣΤΑΣ	36071 ΔΥΤ. ΦΡΑΓΚΙΣΤΑ	22370 94050	22370 94050	ΚΑΦΙΔΑ ΓΕΩΡΓΙΑ	mail@1epal-fragk.eyr.sch.gr
9	ΓΥΜΝΑΣΙΟ ΠΑΛΑΙΟΚΑΤΟΥΝΑΣ	36072 ΠΑΛ/ΚΑΤΟΥΝΑ	22370 95852	22370 95852	ΑΝΑΣΤΟΛΗ	mail@gym-palaiok.eyr.sch.gr
10	ΓΥΜΝΑΣΙΟ-Τ.Λ. ΓΡΑΝΙΤΣΑΣ	36072 ΓΡΑΝΙΤΣΑ	22370 61265	22370 61265	ΣΒΕΡΩΝΗ ΕΥΑΓΓΕΛΙΑ	mail@gym-granits.eyr.sch.gr
11	ΓΥΜΝΑΣΙΟ-Τ.Λ. ΡΑΠΤΟΠΟΥΛΟΥ	36070 ΡΑΠΤΟΠΟΥΛΟ	22370 97247	22370 97247	ΠΑΣΣΙΑΣ ΚΩΝ/ΝΟΣ	mail@gym-raptop.eyr.sch.gr
12	ΕΕΕΕΚ ΚΑΡΠΕΝΗΣΙΟΥ	36100 ΚΑΡΠΕΝΗΣΙ	22370 80122	22370 80122	ΤΣΙΓΑΡΙΔΑΣ ΔΗΜΗΤΡΙΟΣ	mail@eeeek.eyr.sch.gr



<u>ΜΗΧΑΝΙΚΟΙ ΔΙΕΥΘΥΝΣΗΣ ΤΕΧΝΙΚΩΝ ΕΡΓΩΝ Π.Ε. ΒΟΙΩΤΙΑΣ</u>				
Α/Α	ΟΝΟΜΑΤΕΠΩΝΥΜΟ	ΚΛΑΔΟΣ	ΤΗΛΕΦΩΝΟ	ΔΙΕΥΘΥΝΣΗ ΗΛΕΚΤΡΟΝΙΚΟΥ ΤΑΧΥΔΡΟΜΕΙΟ
1.	ΒΗΤΤΑ ΔΗΜΗΤΡΑ	ΜΗΧΑΝΟΛΟΓΟΣ ΜΗΧΑΝΙΚΟΣ ΠΕ	2261350245	dty@viotia.gr
2.	ΖΑΜΠΑΚΟΣ ΠΑΥΛΟΣ	ΜΗΧΑΝΟΛΟΓΟΣ ΜΗΧΑΝΙΚΟΣ ΠΕ	2261350225	pzampakos@viotia.gr
3.	ΚΑΡΑΜΟΥΣΚΕΤΑΣ ΣΤΥΛΙΑΝΟΣ	ΤΟΠΟΓΡΑΦΟΣ ΜΗΧΑΝΙΚΟΣ ΠΕ	2261350252	skaramousketas@viotia.gr
4.	ΜΙΧΑΛΗ ΕΛΕΝΗ	ΕΡΓΟΔΗΓΟΣ ΤΕ	2261350249	emihali@viotia.gr
5.	ΝΤΑΗΣ ΧΡΗΣΤΟΣ	ΗΛΕΚΤΡΟΛΟΓΟΣ ΜΗΧΑΝΙΚΟΣ ΠΕ	2261350244	xntais@viotia.gr
6.	ΠΑΠΑΖΑΧΟΥ ΜΑΡΙΑ	ΠΟΛΙΤΙΚΟΣ ΜΗΧΑΝΙΚΟΣ ΤΕ	2261350236	mpapazahou@viotia.gr
7.	ΠΑΠΑΝΤΩΝΙΟΥ ΙΣΙΔΩΡΑ	ΤΟΠΟΓΡΑΦΟΣ ΜΗΧΑΝΙΚΟΣ ΠΕ	2261350223	ispapantoniou@viotia.gr
8.	ΠΑΤΣΑΛΗ ΜΑΡΙΑ	ΠΟΛΙΤΙΚΟΣ ΜΗΧΑΝΙΚΟΣ ΤΕ	2261350233	mpatsali@viotia.gr
9.	ΣΚΟΝΔΡΑ ΠΑΝΑΓΙΩΤΑ	ΠΟΛΙΤΙΚΟΣ ΜΗΧΑΝΙΚΟΣ ΤΕ	2261350231	pskondra@viotia.gr



<u>ΜΗΧΑΝΙΚΟΙ ΔΙΕΥΘΥΝΣΗΣ ΤΕΧΝΙΚΩΝ ΕΡΓΩΝ Π.Ε. ΕΥΡΥΤΑΝΙΑΣ</u>				
Α/Α	ΟΝΟΜΑΤΕΠΩΝΥΜΟ	ΚΛΑΔΟΣ	ΤΗΛΕΦΩΝΟ	ΔΙΕΥΘΥΝΣΗ ΗΛΕΚΤΡΟΝΙΚΟΥ ΤΑΧΥΔΡΟΜΕΙΟΥ
1.	ΚΛΕΣΙΟΡΑΣ ΠΑΝΑΓΙΩΤΗΣ	ΜΗΧΑΝΟΛΟΓΟΣ ΜΗΧΑΝΙΚΟΣ ΠΕ	6972230675, 2237352440	p.klesioras@evr.pste.gov.gr
2.	ΒΟΝΟΡΤΑΣ ΠΑΝΑΓΙΩΤΗΣ	ΠΟΛΙΤΙΚΟΣ ΜΗΧΑΝΙΚΟΣ ΠΕ	6974114887, 2237352428	p.vonortas@evr.pste.gov.gr
3.	ΚΟΝΤΟΠΑΝΟΣ ΚΩΝ/ΝΟΣ	ΠΟΛΙΤΙΚΟΣ ΜΗΧΑΝΙΚΟΣ ΠΕ	6977700151, 2237352419	k.kontopanos@evr.pste.gov.gr, kontopanosk@yahoo.com
4.	ΠΑΠΑΡΟΙΔΑΜΗ ΜΑΡΙΝΑ	ΤΟΠΟΓΡΑΦΟΣ ΜΗΧΑΝΙΚΟΣ ΠΕ	6976492827, 2231352426	m.paparoidami@evr.pste.gov.gr
5.	ΠΕΤΑΡΟΥΔΗΣ ΔΗΜΗΤΡΙΟΣ	ΠΟΛΙΤΙΚΟΣ ΜΗΧΑΝΙΚΟΣ ΤΕ	6977806360, 2237352421	d.petaroudis@evr.pste.gov.gr
6.	ΓΕΝΙΤΣΑΡΟΠΟΥΛΟΣ ΝΙΚΟΛΑΟΣ	ΠΟΛΙΤΙΚΟΣ ΜΗΧΑΝΙΚΟΣ ΤΕ	6974405823, 2231352429	n.genitsaropoulos@evr.pste.gov.gr
7.	ΚΑΡΑΚΩΣΤΑ ΑΙΚΑΤΕΡΙΝΗ	ΠΟΛΙΤΙΚΟΣ ΜΗΧΑΝΙΚΟΣ ΤΕ	6972091539, 2237352433	k.karakosta@evr.pste.gov.gr

ΜΗΧΑΝΙΚΟΙ ΔΙΕΥΘΥΝΣΗΣ ΤΕΧΝΙΚΩΝ ΕΡΓΩΝ Π.Ε. ΕΥΒΟΙΑΣ

Α/Α	ΟΝΟΜΑΤΕΠΩΝΥΜΟ		ΤΗΛΗΛΕΦΩΝΟ	ΚΙΝΗΤΟ	EMAIL
1.	ΑΝΥΦΑΝΤΗ ΓΕΩΡΓΙΑ	ΕΙΔ. ΜΗΧΑΝΟΛΟΓΩΝ ΜΗΧ/ΚΩΝ	2221453842	6937354477	anyfanti.g@evia.pste.gov.gr
2.	ΒΑΓΓΕΛΑΚΟΣ ΑΛΕΞΑΝΔΡΟΣ	ΠΟΛΙΤΙΚΩΝ ΜΗΧ/ΚΩΝ	2221353826	6947373963	vaggelakos.a@evia.pste.gov.gr
3.	ΒΑΣΙΛΕΙΟΥ ΕΛΕΝΗ	ΠΟΛΙΤΙΚΩΝ ΜΗΧ/ΚΩΝ	2221353836	6974196045	vasiliou.e@evia.pste.gov.gr
4.	ΒΟΥΓΙΟΥΚΑΛΑΚΙΣ ΙΩΑΝΝΗΣ	ΕΙΔ. ΜΗΧΑΝΟΛΟΓΩΝ ΜΗΧ/ΚΩΝ	2221353846	6946305675	vougioukalakis@evia.pste.gov.gr
5.	ΓΝΩΣΤΟΠΟΥΛΟΣ ΙΠΠΟΚΡΑΤΗΣ τ ΧΡΗΣΤΟΥ	ΠΟΛΙΤΙΚΩΝ ΜΗΧ/ΚΩΝ	εκτός Ελλάδας		gnostopoulos.i@evia.pste.gov.gr
6.	ΖΕΡΒΑ ΔΕΣΠΟΙΝΑ	ΑΓΡΟΝ. ΤΟΠΟΓΡΑΦΩΝ ΜΗΧΑΝΙΚΩΝ	2221353820	6979340003	zerva@evia.pste.gov.gr
7.	ΚΗΛΙΦΗΣ ΕΜΜΑΝΟΥΗΛ τ ΑΝΤΩΝΙΟΥ	ΠΟΛΙΤΙΚΩΝ ΜΗΧ/ΚΩΝ	2221353840	6944332484	kilifis.m@evia.pste.gov.gr
8.	ΚΛΗΜΑΤΑΡΙΩΤΗΣ ΔΗΜΗΤΡΙΟΣ	ΠΟΛΙΤΙΚΩΝ ΜΗΧ/ΚΩΝ	2221353805	6945380437	klimatariotis.d@evia.pste.gov.gr
9.	ΚΟΥΔΟΥΝΗ ΣΟΦΙΑ	ΑΡΧΙΤΕΚΤΟΝΩΝ ΜΗΧ/ΚΩΝ	2221353827	6972037783	koudouni.s@evia.pste.gov.gr
10.	ΚΟΤΣΙΜΠΟΥ ΜΑΡΙΑ	ΜΗΧ/ΚΩΝ ΧΩΡΟΤΑΞΙΑΣ- ΠΕΡΙΒ/ΝΤΟΣ	2221353831	6941181682	kotsimpou.m@evia.pste.gov.gr
11.	ΚΟΥΤΣΟΥΚΟΥ ΜΑΡΙΝΑ τ ΑΠΟΣΤΟΛΟΥ	ΜΗΧΑΝΟΛΟΓΩΝ ΜΗΧ/ΚΩΝ	2221353841	6945770728	koutsoukou.m@evia.pste.gov.gr
12.	ΚΡΙΤΣΙΜΑΣ ΔΙΑΜΑΝΤΗΣ τ ΙΩΑΝΝΗ	ΤΟΠΟΓΡΑΦΩΝ ΜΗΧ/ΚΩΝ	2221353822	6946674251	kyparissopoulos.i@evia.pste.gov.gr
13.	ΚΥΠΑΡΙΣΣΟΠΟΥΛΟΣ ΙΩΑΝΝΗΣ τ ΓΕΩΡΓΙΟΥ	ΠΟΛΙΤΙΚΩΝ ΜΗΧ/ΚΩΝ	2221353828	6977243470	kritsimas.d@evia.pste.gov.gr
14.	ΚΩΤΣΟΠΟΥΛΟΣ ΑΝΤΩΝΙΟΣ τ ΘΕΟΔΩΡΟΥ	ΠΟΛΙΤΙΚΩΝ ΜΗΧ/ΚΩΝ	2221353810	6944979668	kotsopoulos.a@evia.pste.gov.gr
15.	ΛΟΛΑΚΑΣ ΑΝΑΣΤΑΣΙΟΣ τ ΚΩΝ/ΝΟΥ	ΑΓΡΟΝ. ΤΟΠΟΓΡΑΦΩΝ ΜΗΧΑΝΙΚΩΝ	2221353538	6976643474	lolakas.a@evia.pste.gov.gr
16.	ΠΑΝΑΓΟΥΛΑΚΗ ΣΤΑΥΡΟΥΛΑ τ ΗΛΙΑ	ΠΟΛΙΤΙΚΩΝ ΜΗΧ/ΚΩΝ	2221353837	6972397945	panagoulaki.s@evia.pste.gov.gr
17.	ΠΑΠΠΑ ΑΝΝΑ τ ΔΗΜΗΤΡΙΟΥ	ΑΡΧΙΤΕΚΤΟΝΩΝ ΜΗΧ/ΚΩΝ	2221353832	6944757554	pappa.a@evia.pste.gov.gr
18.	ΠΑΤΕΡΙΤΣΑΣ ΒΑΣΙΛΕΙΟΣ τ ΑΘΑΝΑΣΙΟΥ	ΠΟΛΙΤΙΚΩΝ ΜΗΧ/ΚΩΝ	2221353815	6945416418	pateritsas.v@evia.pste.gov.gr
19.	ΠΟΛΙΤΗΣ ΕΥΑΓΓΕΛΟΣ τ ΝΙΚΟΛΑΟΥ	ΠΟΛΙΤΙΚΩΝ ΜΗΧ/ΚΩΝ	2221353813	6947814356	politis@evia.pste.gov.gr
20.	ΠΥΘΟΥΛΑ ΦΙΛΙΩ	ΤΟΠΟΓΡΑΦΩΝ ΜΗΧ/ΚΩΝ			pithoula.f@evia.pste.gov.gr
21.	ΣΕΓΓΟΣ ΓΕΩΡΓΙΟΣ τ ΣΠΥΡΙΔΩΝΑ	ΤΟΠΟΓΡΑΦΩΝ ΜΗΧ/ΚΩΝ	2221353808	6944928475	seggos.g@evia.pste.gov.gr



22.	ΤΣΑΤΣΑΝΗΣ ΠΑΝΑΓΙΩΤΗΣ τ ΚΩΝ/ΝΟΥ	ΑΡΧΙΤΕΚΤΟΝΩΝ ΜΗΧ/ΚΩΝ	2221353833	6947682467	tsatsanis.p@evia.pste.gov.gr
23.	ΧΑΤΖΗΠΑΚΟΥ ΠΑΝΑΓΙΩΤΑ τ ΝΙΚΟΛΑΟΥ	ΑΡΧΙΤΕΚΤΟΝΩΝ ΜΗΧ/ΚΩΝ	2221353829	6936813431	xatzipakou.p@evia.pste.gov.gr

ΜΗΧΑΝΙΚΟΙ ΔΙΕΥΘΥΝΣΗΣ ΤΕΧΝΙΚΩΝ ΕΡΓΩΝ Π.Ε. ΦΘΙΩΤΙΔΑΣ

Α/Α	ΟΝΟΜΑΤΕΠΩΝΥΜΟ	ΚΛΑΔΟΣ	ΤΗΛΕΦΩΝΟ	ΔΙΕΥΘΥΝΣΗ ΗΛΕΚΤΡΟΝΙΚΟΥ ΤΑΧΥΔΡΟΜΕΙΟΥ
1.	ΖΩΒΟΙΛΗ ΑΘΑΝΑΣΙΑ	ΠΕ ΜΗΧΑΝΙΚΩΝ (Τοπογράφος Μηχ)	2231354212 6985864823	a.zovoili@pste.gov.gr
2	ΣΤΑΜΑΤΟΠΟΥΛΟΥ ΧΑΡΙΚΛΕΙΑ	ΠΕ ΜΗΧΑΝΙΚΩΝ (Αρχιτέκτων)	22313-54238 6937448865	h.stamatopoulou@fthiotida.pste.gov.gr
2.	ΘΕΙΑΚΟΔΗΜΗΤΡΗ ΑΛΕΞΑΝΔΡΑ	ΠΕ ΜΗΧΑΝΙΚΩΝ (Πολιτικός Μηχ.)	22313-54234 6973328199	a.theiakodimitri@fthiotida.pste.gov.gr
3.	ΜΙΧΟΥ ΕΥΑΓΓΕΛΙΑ	ΠΕ ΜΗΧΑΝΙΚΩΝ (Πολιτικός Μηχ.)	22313-54242 6979292063	e.mihou@fthiotida.pste.gov.gr
4.	ΝΙΚΟΛΑΚΟΠΟΥΛΟΣ ΓΕΩΡΓΙΟΣ	ΠΕ ΜΗΧΑΝΙΚΩΝ (Πολιτικός Μηχ.)	22313-54252 6944037314	g.nikolakopoulos@fthiotida.pste.gov.gr
5.	ΣΤΑΜΑΤΟΠΟΥΛΟΥ ΧΡΥΣΑΦΩ	ΠΕ ΜΗΧΑΝΙΚΩΝ (Αρχιτέκτων)	22313-54219 6974892525	x.stamatopoulou@pste.gov.gr
6.	ΘΩΜΟΠΟΥΛΟΥ ΕΛΕΝΗ Προϊσταμένη Τ.Σ.Ε.	ΠΕ ΜΗΧΑΝΙΚΩΝ (Πολιτικός Μηχανικός)	22313-54237 6945417157	e.thomopoulou@fthiotida.pste.gov.gr
7.	ΓΡΙΒΑΣ ΚΩΝΣΤΑΝΤΙΝΟΣ	ΠΕ ΜΗΧΑΝΙΚΩΝ (Πολιτικός Μηχ.)	22313-54231 6947886941	k.grivas@fthiotida.pste.gov.gr
8.	ΜΑΚΡΗΣ ΑΡΙΣΤΕΙΔΗΣ	ΠΕ ΜΗΧΑΝΙΚΩΝ (Πολιτικός Μηχ.)	22313-54230 6940772409	a.makris@fthiotida.pste.gov.gr
9	ΒΛΑΧΑΚΗΣ ΜΙΧΑΗΛ	ΠΕ ΜΗΧΑΝΙΚΩΝ (Πολιτικός Μηχ.)	6973322676---- -2231352677	m.vlaxakis@pste.gov.gr
10.	ΣΥΛΕΟΥΝΗΣ ΛΑΜΠΡΟΣ	ΠΕ ΑΡΧΙΤΕΚΤΩΝ ΜΗΧΑΝΙΚΟΣ	6973310173---- -2231352674	l.sileounis@pste.gov.gr
11.	ΕΥΑΓΓΕΛΟΠΟΥΛΟΣ ΖΑΧΑΡΙΑΣ	ΠΕ ΜΗΧΑΝΙΚΩΝ (Πολιτικός Μηχ.)	6972015055--- 2231352684	z.euaggelopoulow@pste.gov.gr
12.	ΚΑΚΚΑΒΑΣ ΚΩΝ/ΝΟΣ	ΠΕ ΜΗΧΑΝΙΚΩΝ (Πολιτικός Μηχ.)	6937437750---- 2231352692	k.kakkavas@pste.gov.gr
13.	ΚΟΝΤΑΚΤΣΗ ΧΡΥΣΑΝΘΗ	ΠΕ ΜΗΧΑΝΙΚΩΝ (Πολιτικός Μηχ.)	6977401492---- 2231352693	x.kontaktsi@pste.gov.gr
14.	ΚΡΙΤΣΟΒΑ ΑΙΚΑΤΕΡΙΝΗ	ΠΕ ΜΗΧΑΝΙΚΩΝ (Πολιτικός Μηχ.)	6973320176---- -2231352678	a.kritsova@pste.gov.gr
15.	ΜΑΡΑΖΙΑΡΗΣ ΣΠΥΡΙΔΩΝ	ΠΕ ΗΛΕΚΤΡΟΛΟΓΟΣ ΜΗΧΑΝΙΚΟΣ	6978182418---- --2231352694	s.maraziaris@pste.gov.gr
16.	ΜΠΑΡΤΣΩΚΑΣ ΙΩΑΝΝΗΣ	ΠΕ ΤΟΠΟΓΡΑΦΟΣ ΜΗΧΑΝΙΚΟΣ	6932414214---- -2231352697	i.mpartsokas@pste.gov.gr
17.	ΜΠΕΖΑΤΗΣ ΕΤΑΓΓΕΛΟΣ	ΠΕ ΜΗΧΑΝΙΚΩΝ (Πολιτικός Μηχ.)	6972810801--- 2231352683	e.mpezatis@pste.gov.gr



ΜΗΧΑΝΙΚΟΙ ΔΙΕΥΘΥΝΣΗΣ ΤΕΧΝΙΚΩΝ ΕΡΓΩΝ Π.Ε. ΦΩΚΙΔΑΣ

Α/Α	ΟΝΟΜΑΤΕΠΩΝΥΜΟ	ΚΛΑΔΟΣ	ΤΗΛΕΦΩΝΟ	ΔΙΕΥΘΥΝΣΗ ΗΛΕΚΤΡΟΝΙΚΟΥ ΤΑΧΥΔΡΟΜΕΙΟΥ
1.	ΔΗΜΗΤΡΕΛΟΣ ΧΡΗΣΤΟΣ	ΠΟΛΙΤΙΚΟΣ ΜΗΧΑΝΙΚΟΣ	2265350563 6944447728	c.dimitrelou@fokida.gr
2.	ΚΟΥΤΣΟΥ ΑΛΕΞΑΝΔΡΑ	ΧΗΜΙΚΟΣ ΜΗΧΑΝΙΚΟΣ	2265350567 6972555481	a.koutsou@fokida.gr
3.	ΣΕΓΔΙΤΣΑΣ ΑΝΔΡΕΑΣ	ΑΡΧΙΤΕΚΤΩΝ ΜΗΧΑΝΙΚΟΣ	2265350560 6944156121	a.segditsas@fokida.gr
4.	ΚΟΚΚΙΝΟΣ ΑΣΗΜΑΚΗΣ	ΠΟΛΙΤΙΚΟΣ ΜΗΧΑΝΙΚΟΣ	2265350576 6945154739	a.kokkinos@fokida.gr
5.	ΚΑΣΤΙΛΙΑ ΜΑΡΙΑ	ΑΡΧΙΤΕΚΤΩΝ ΜΗΧΑΝΙΚΟΣ	2265350572 6972328289	m.kastilia@fokida.gr
6.	ΚΟΛΟΒΟΣ ΗΛΙΑΣ	ΗΛΕΚΤΡΟΛΟΓΟΣ ΜΗΧΑΝΙΚΟΣ	2265350564 6944274758	i.kolovos@fokida.gr
7.	ΜΠΕΧΛΙΒΑΝΙΔΗ ΑΝΝΑ	ΤΟΠΟΓΡΑΦΟΣ ΜΗΧΑΝΙΚΟΣ	6947322945	ampechlivanidi@fokida.gr
8.	ΦΑΡΟΠΟΥΛΟΥ ΜΑΡΙΑ	ΠΟΛΙΤΙΚΟΣ ΜΗΧΑΝΙΚΟΣ	2265350572 6947700246	m.faropoulou@fokida.gr
9.	ΠΑΠΑΔΟΠΟΥΛΟΥ ΕΥΑΓΓΕΛΟΣ	ΕΡΓΟΔΗΓΟΣ	2265350569 6947567909	e.papadopoulou@fokida.gr



**Ο ΚΑΤΑΛΟΓΟΣ ΤΩΝ ΞΕΝΟΔΟΧΕΙΑΚΩΝ ΕΠΙΧΕΙΡΗΣΕΩΝ ΠΟΥ ΔΡΑΣΤΗΡΙΟΠΟΙΟΥΝΤΑΙ ΣΕ ΕΠΙΠΕΔΟ
ΠΕΡΙΦΕΡΕΙΑΣ, ΜΕ ΣΤΟΙΧΕΙΑ ΕΠΙΚΟΙΝΩΝΙΑΣ ΤΩΝ ΥΠΕΥΘΥΝΩΝ.**

ΚΑΤΑΛΥΜΑΤΑ - ΞΕΝΟΔΟΧΕΙΑ Π.Ε. ΒΟΙΩΤΙΑΣ

ΟΝΟΜΑΣΙΑ	ΙΔΙΟΚΤΗΤΗΣ	ΕΙΔΟΣ	ΠΕΡΙΟΧΗ	ΤΗΛΕΦΩΝΟ	Email
	ΛΑΜΠΡΟΥ ΚΩΝ/ΝΟΣ	ΕΝΟΙΚΙΑΖΟΜΕΝΑ ΔΩΜΑΤΙΑ	ΠΑΡΑΛΙΑ ΑΛΥΚΗΣ		
	ΓΙΑΝΝΑΚΟΛΟΥΚΑΣ ΘΕΩΔΩΡΟΣ	ΕΝΟΙΚΙΑΖΟΜΕΝΑ ΔΩΜΑΤΙΑ	ΑΡΑΧΩΒΑ		annamariathy@hotmail.com
	ΣΚΑΛΗ ΔΗΜΗΤΡΑ	ΕΝΟΙΚΙΑΖΟΜΕΝΑ ΔΩΜΑΤΙΑ	ΑΛΥΚΗ ΞΗΡΟΝΟΜΗ Ν. ΒΟΙΩΤΙΑΣ		info@alkionides-hotel.gr
	ΚΑΛΜΑΝΤΗ ΧΑΡΟΥΛΑ	ΕΝΟΙΚΙΑΖΟΜΕΝΑ ΔΩΜΑΤΙΑ	ΑΡΑΧΩΒΑ		
	ΣΤΕΡΓΙΟΥ ΧΡΗΣΤΟΣ	ΕΝΟΙΚΙΑΖΟΜΕΝΑ ΔΩΜΑΤΙΑ	ΑΡΑΧΩΒΑ		info@afanos.gr
	ΓΕΩΡΓΙΑ ΚΑΤΣΙΚΟΓΙΑΝΝΗ	ΕΝΟΙΚΙΑΖΟΜΕΝΑ ΔΩΜΑΤΙΑ	ΣΥΝΟΙΚΙΑ ΚΟΥΚΟΥΡΑΣ ΑΡΑΧΩΒΑ		
	ΔΗΜΗΤΡΕΛΟΣ ΔΗΜΗΤΡΙΟΣ	ΕΝΟΙΚΙΑΖΟΜΕΝΑ ΔΩΜΑΤΙΑ	ΑΡΑΧΩΒΑ		info@ariad.gr
	ΚΟΚΚΟΒΟΣ ΛΟΥΚΑΣ	ΕΝΟΙΚΙΑΖΟΜΕΝΑ ΔΩΜΑΤΙΑ	ΑΡΑΧΩΒΑ		kokkovos@ymail.com
	ΠΑΤΣΑΝΤΑΡΑ ΑΙΚΑΤΕΡΙΝΗ	ΕΝΟΙΚΙΑΖΟΜΕΝΑ ΔΩΜΑΤΙΑ	ΑΡΑΧΩΒΑ		
	ΣΠΗΛΙΩΤΗΣ ΣΤΕΦΑΝΟΣ	ΕΝΟΙΚΙΑΖΟΜΕΝΑ ΔΩΜΑΤΙΑ	ΑΡΑΧΩΒΑ		spilefth@gmail.com



ΣΤΑΥΡΟΣ ΣΤΑΥΡΑΚΟΣ	ΕΝΟΙΚΙΑΖΟΜΕΝΑ ΔΩΜΑΤΙΑ	ΑΡΑΧΩΒΑ	
ΣΤΑΜΟΥ ΒΑΣΙΛΙΚΗ - ΔΗΜΗΤΡΙΟΣ	ΕΝΟΙΚΙΑΖΟΜΕΝΑ ΔΩΜΑΤΙΑ	ΕΛΙΚΩΝΑΣ ΛΙΒΑΔΕΙΑ	
ΣΠΗΛΙΩΤΗΣ ΛΟΥΚΑΣ	ΕΝΟΙΚΙΑΖΟΜΕΝΑ ΔΩΜΑΤΙΑ	ΑΡΑΧΩΒΑ	
ΚΟΡΑΚΑΣ ΑΘΑΝΑΣΙΟΣ	ΕΝΟΙΚΙΑΖΟΜΕΝΑ ΔΩΜΑΤΙΑ	ΑΡΑΧΩΒΑ	topatriko@windowslive.com
ΕΥΘΥΜΙΟΥ ΕΡΜΙΟΝΗ	ΕΝΟΙΚΙΑΖΟΜΕΝΑ ΔΩΜΑΤΙΑ	ΑΓΙΑΝΟΡΕΜΑ ΛΕΙΒΑΔΙΟΥ ΑΡΑΧΟΒΗΣ	info@agiannorema.gr
ΛΕΙΒΑΔΙΤΗ ΙΩΑΝΝΑ	ΕΝΟΙΚΙΑΖΟΜΕΝΑ ΔΩΜΑΤΙΑ	ΑΓΙΑ ΑΝΝΑ ΛΕΒΑΔΕΩΝ	info@elikonio.gr
ΣΤΑΥΡΟΥ ΧΑΡΑΛΑΜΠΟΣ	ΕΝΟΙΚΙΑΖΟΜΕΝΑ ΔΩΜΑΤΙΑ	ΑΡΑΧΩΒΑ	info@doma-xenonas.com
ΚΟΣΚΙΝΑ ΔΗΜΗΤΡΑ	ΕΝΟΙΚΙΑΖΟΜΕΝΑ ΔΩΜΑΤΙΑ	ΑΡΑΧΩΒΑ	diorooms@gmail.com
ΚΑΡΑΒΑ ΓΕΩΡΓΙΑ	ΕΝΟΙΚΙΑΖΟΜΕΝΑ ΔΩΜΑΤΙΑ	ΑΡΑΧΩΒΑ	petrino@webtourists.com
ΒΛΑΧΑΝΤΩΝΗΣ ΧΑΡΑΛΑΜΠΟΣ	ΕΝΟΙΚΙΑΖΟΜΕΝΑ ΔΩΜΑΤΙΑ		info@xenonas-ontas.com
ΣΠΗΛΙΩΤΗΣ ΓΕΩΡΓΙΟΣ	ΕΝΟΙΚΙΑΖΟΜΕΝΑ ΔΩΜΑΤΙΑ		info@araxovismelathron.gr
ΑΝΤΩΝΙΑ ΓΕΩΡΓΑΚΟΥ	ΕΝΟΙΚΙΑΖΟΜΕΝΑ ΔΩΜΑΤΙΑ		hotel-asteria@otenet.gr
ΤΣΑΜΗΣ ΑΝΑΡΓΥΡΟΣ	ΕΝΟΙΚΙΑΖΟΜΕΝΑ ΔΩΜΑΤΙΑ		
ΣΙΔΗΡΑΣ ΧΡΟΣΤΟΦΟΡΟΣ			noemail87@test.com
ΡΑΠΤΗΣ ΙΩΑΝΝΗΣ ΚΟΜΜΑΤΑΣ ΚΩΝ/ΝΟΣ			ampolis2@gmail.com info@arahova-pansion.gr



	ΚΑΤΣΙΒΕΛΟΣ ΣΕΡΑΦΕΙΜ ΓΑΛΙΩΤΟΣ ΑΝΑΣΤΑΣΙΟΣ ΜΠΑΚΟΛΟΥΚΑΣ ΗΛΙΑΣ ΤΙΝΤΟΣ ΑΛΕΞΑΝΔΡΟΣ ΜΥΛΩΝΑ ΑΓΓΕΛΙΚΗ ΠΑΠΑΓΕΩΡΓΙΟΥ ΛΟΥΚΑΣ ΤΑΜΠΑΚΗΣ ΕΥΣΤΑΘΙΟΣ ΔΑΒΑΡΗΣ ΑΡΑΧΩΒΑ ΕΠΕ ΤΑΜΒΑΚΗΣ ΣΤΕΦΑΝΟΣ ΑΚΤΑΙΟΝ (Ν. ΒΑΛΛΑΟΥΡΑΣ ΚΑΙ ΣΙΑ ΟΕ)	ΕΝΟΙΚΙΑΖΟΜΕΝΑ ΔΩΜΑΤΙΑ	ΑΝΤΙΚΥΡΑ	
	ΑΜΕΡΙΚΑ ΔΗΜΗΤΡΙΟΣ ΚΟΤΡΟΓΙΑΝΝΟΣ ΑΠΟΛΛΩΝ ΛΟΥΣΚΟΣ ΓΕΩΡΓΙΟΣ ΑΣΤΕΡΩ ΝΙΚΟΣ ΒΑΣΙΛΗΑΣ ΚΑΙ ΣΙΑ ΠΑΡΑΣΚΕΥΑΣ ΠΕΤΣΑΒΑΣ	ΕΝΟΙΚΙΑΖΟΜΕΝΑ ΔΩΜΑΤΙΑ ΕΝΟΙΚΙΑΖΟΜΕΝΑ ΔΩΜΑΤΙΑ ΕΝΟΙΚΙΑΖΟΜΕΝΑ ΔΩΜΑΤΙΑ ΕΝΟΙΚΙΑΖΟΜΕΝΑ ΔΩΜΑΤΙΑ	ΔΙΣΤΟΜΟ ΑΡΑΧΩΒΑ ΑΡΑΧΩΒΑ	lily.mylo@googlemail.com hotel-asteria@otenet.gr info@elafivolia.gr hotel_efzin@yahoo.gr
ΑΥΡΑ	ΚΟΥΤΡΙΑΡΗΣ	ΕΝΟΙΚΙΑΖΟΜΕΝΑ ΔΩΜΑΤΙΑ	ΑΝΤΙΚΥΡΑ	
ΑΓΓΕΛΟΣ	ΑΓΓΕΛΟΣ ΜΠΑΚΟΥΡΟΣ	ΕΝΟΙΚΙΑΖΟΜΕΝΑ ΔΩΜΑΤΙΑ	ΔΙΣΤΟΜΟ ΖΕΜΕΝΟ ΑΡΑΧΩΒΑ	info@asterohotel.com koutriaris@gmail.com



ΑΚΤΗ ΑΝΤΙΚΥΡΑΣ ΕΠΕ ΞΕΝ/ΚΕΣ ΕΠΙΧΕΙΡΗΣΕΙΣ	ΕΝΟΙΚΙΑΖΟΜΕΝΑ ΔΩΜΑΤΙΑ	ΑΝΤΙΚΥΡΑ	
ΑΡΑΧΩΒΑ INN (ΑΦΟΙ ΣΥΡΟΥ) ΔΙΟΝΥΣΙΟΝ ΜΕΛΑΘΡΟΝ (ΤΡΑΠΕΖΑ ΠΕΙΡΑΙΩΣ) ΕΡΑΤΩ (ΕΡΑΤΩ ΤΟΥΡΙΣΤ ΣΕΡΒΙΣ ΕΠΕ)	ΕΝΟΙΚΙΑΖΟΜΕΝΑ ΔΩΜΑΤΙΑ	ΑΡΑΧΩΒΑ	info@arahova-inn.gr arahovainn@gmail.com
ΔΙΟΝΥΣΙΟΝ ΜΕΛΑΘΡΟΝ (ΤΡΑΠΕΖΑ ΠΕΙΡΑΙΩΣ) ΕΡΑΤΩ (ΕΡΑΤΩ ΤΟΥΡΙΣΤ ΣΕΡΒΙΣ ΕΠΕ)	ΕΝΟΙΚΙΑΖΟΜΕΝΑ ΔΩΜΑΤΙΑ	ΔΗΜΟΚΡΙΤΟΥ 5-7 ΘΗΒΑΙΩΝ	%20reservations@dionysionthiva.gr
ΖΕΜΕΝΟ (ΣΤΑΘΟΥΚΟΣ Ή ΘΕΧΑΡΗΣ ΠΑΝΑΓΙΩΤΗΣ ΜΕΛΕΤΙΟΥ (ΜΕΛΕΤΙΟΥ ΠΑΝΑΓΙΩΤΗΣ) ΠΟΡΤΟ ΑΡΙΜΑΡ (ΑΦΟΙ ΜΑΡΑΓΑΡΙΤΗ) ΣΚΑΜΝΟΣ (ΙΩΑΝΝΗΣ ΝΑΥΠΑΚΤΙΤΗΣ) ΤΣΑΠΑΡΑΣ (ΤΣΑΠΑΡΑ ΕΛΕΝΗ) ΒΙΛΛΑ ΦΙΛΟΞΕΝΙΑ (ΒΑΣΙΛΕΙΟΣ ΚΑΤΣΗΣ) ΚΤΗΜΑ ΜΟΥΣΩΝ (ΠΑΠΑΜΑΤΘΑΙΑΚΗ ΠΑΥΛΙΝΑ)	ΕΝΟΙΚΙΑΖΟΜΕΝΑ ΔΩΜΑΤΙΑ	ΛΙΒΑΔΕΙΑ	info@eratohotel.info
ΖΕΜΕΝΟ (ΣΤΑΘΟΥΚΟΣ Ή ΘΕΧΑΡΗΣ ΠΑΝΑΓΙΩΤΗΣ ΜΕΛΕΤΙΟΥ (ΜΕΛΕΤΙΟΥ ΠΑΝΑΓΙΩΤΗΣ) ΠΟΡΤΟ ΑΡΙΜΑΡ (ΑΦΟΙ ΜΑΡΑΓΑΡΙΤΗ) ΣΚΑΜΝΟΣ (ΙΩΑΝΝΗΣ ΝΑΥΠΑΚΤΙΤΗΣ) ΤΣΑΠΑΡΑΣ (ΤΣΑΠΑΡΑ ΕΛΕΝΗ) ΒΙΛΛΑ ΦΙΛΟΞΕΝΙΑ (ΒΑΣΙΛΕΙΟΣ ΚΑΤΣΗΣ) ΚΤΗΜΑ ΜΟΥΣΩΝ (ΠΑΠΑΜΑΤΘΑΙΑΚΗ ΠΑΥΛΙΝΑ)	ΕΝΟΙΚΙΑΖΟΜΕΝΑ ΔΩΜΑΤΙΑ	ΖΕΜΕΝΟ ΑΡΑΧΩΒΑ	hanizemenou@gmail.com
ΖΕΜΕΝΟ (ΣΤΑΘΟΥΚΟΣ Ή ΘΕΧΑΡΗΣ ΠΑΝΑΓΙΩΤΗΣ ΜΕΛΕΤΙΟΥ (ΜΕΛΕΤΙΟΥ ΠΑΝΑΓΙΩΤΗΣ) ΠΟΡΤΟ ΑΡΙΜΑΡ (ΑΦΟΙ ΜΑΡΑΓΑΡΙΤΗ) ΣΚΑΜΝΟΣ (ΙΩΑΝΝΗΣ ΝΑΥΠΑΚΤΙΤΗΣ) ΤΣΑΠΑΡΑΣ (ΤΣΑΠΑΡΑ ΕΛΕΝΗ) ΒΙΛΛΑ ΦΙΛΟΞΕΝΙΑ (ΒΑΣΙΛΕΙΟΣ ΚΑΤΣΗΣ) ΚΤΗΜΑ ΜΟΥΣΩΝ (ΠΑΠΑΜΑΤΘΑΙΑΚΗ ΠΑΥΛΙΝΑ)	ΕΝΟΙΚΙΑΖΟΜΕΝΑ ΔΩΜΑΤΙΑ	ΕΠΑΜΕΙΝΩΝΔΑ 58 ΘΗΒΩΝ	info@hotelméletiou.gr
ΖΕΜΕΝΟ (ΣΤΑΘΟΥΚΟΣ Ή ΘΕΧΑΡΗΣ ΠΑΝΑΓΙΩΤΗΣ ΜΕΛΕΤΙΟΥ (ΜΕΛΕΤΙΟΥ ΠΑΝΑΓΙΩΤΗΣ) ΠΟΡΤΟ ΑΡΙΜΑΡ (ΑΦΟΙ ΜΑΡΑΓΑΡΙΤΗ) ΣΚΑΜΝΟΣ (ΙΩΑΝΝΗΣ ΝΑΥΠΑΚΤΙΤΗΣ) ΤΣΑΠΑΡΑΣ (ΤΣΑΠΑΡΑ ΕΛΕΝΗ) ΒΙΛΛΑ ΦΙΛΟΞΕΝΙΑ (ΒΑΣΙΛΕΙΟΣ ΚΑΤΣΗΣ) ΚΤΗΜΑ ΜΟΥΣΩΝ (ΠΑΠΑΜΑΤΘΑΙΑΚΗ ΠΑΥΛΙΝΑ)	ΕΝΟΙΚΙΑΖΟΜΕΝΑ ΔΩΜΑΤΙΑ	ΑΝΤΙΚΥΡΑ	info@skamnos.com
ΖΕΜΕΝΟ (ΣΤΑΘΟΥΚΟΣ Ή ΘΕΧΑΡΗΣ ΠΑΝΑΓΙΩΤΗΣ ΜΕΛΕΤΙΟΥ (ΜΕΛΕΤΙΟΥ ΠΑΝΑΓΙΩΤΗΣ) ΠΟΡΤΟ ΑΡΙΜΑΡ (ΑΦΟΙ ΜΑΡΑΓΑΡΙΤΗ) ΣΚΑΜΝΟΣ (ΙΩΑΝΝΗΣ ΝΑΥΠΑΚΤΙΤΗΣ) ΤΣΑΠΑΡΑΣ (ΤΣΑΠΑΡΑ ΕΛΕΝΗ) ΒΙΛΛΑ ΦΙΛΟΞΕΝΙΑ (ΒΑΣΙΛΕΙΟΣ ΚΑΤΣΗΣ) ΚΤΗΜΑ ΜΟΥΣΩΝ (ΠΑΠΑΜΑΤΘΑΙΑΚΗ ΠΑΥΛΙΝΑ)	ΕΝΟΙΚΙΑΖΟΜΕΝΑ ΔΩΜΑΤΙΑ	ΣΚΑΜΝΟΣ ΑΡΑΧΩΒΑΣ	
ΖΕΜΕΝΟ (ΣΤΑΘΟΥΚΟΣ Ή ΘΕΧΑΡΗΣ ΠΑΝΑΓΙΩΤΗΣ ΜΕΛΕΤΙΟΥ (ΜΕΛΕΤΙΟΥ ΠΑΝΑΓΙΩΤΗΣ) ΠΟΡΤΟ ΑΡΙΜΑΡ (ΑΦΟΙ ΜΑΡΑΓΑΡΙΤΗ) ΣΚΑΜΝΟΣ (ΙΩΑΝΝΗΣ ΝΑΥΠΑΚΤΙΤΗΣ) ΤΣΑΠΑΡΑΣ (ΤΣΑΠΑΡΑ ΕΛΕΝΗ) ΒΙΛΛΑ ΦΙΛΟΞΕΝΙΑ (ΒΑΣΙΛΕΙΟΣ ΚΑΤΣΗΣ) ΚΤΗΜΑ ΜΟΥΣΩΝ (ΠΑΠΑΜΑΤΘΑΙΑΚΗ ΠΑΥΛΙΝΑ)	ΕΝΟΙΚΙΑΖΟΜΕΝΑ ΔΩΜΑΤΙΑ	ΑΛΙΑΡΤΟΣ	tsaparasiannis@yahoo.gr
ΖΕΜΕΝΟ (ΣΤΑΘΟΥΚΟΣ Ή ΘΕΧΑΡΗΣ ΠΑΝΑΓΙΩΤΗΣ ΜΕΛΕΤΙΟΥ (ΜΕΛΕΤΙΟΥ ΠΑΝΑΓΙΩΤΗΣ) ΠΟΡΤΟ ΑΡΙΜΑΡ (ΑΦΟΙ ΜΑΡΑΓΑΡΙΤΗ) ΣΚΑΜΝΟΣ (ΙΩΑΝΝΗΣ ΝΑΥΠΑΚΤΙΤΗΣ) ΤΣΑΠΑΡΑΣ (ΤΣΑΠΑΡΑ ΕΛΕΝΗ) ΒΙΛΛΑ ΦΙΛΟΞΕΝΙΑ (ΒΑΣΙΛΕΙΟΣ ΚΑΤΣΗΣ) ΚΤΗΜΑ ΜΟΥΣΩΝ (ΠΑΠΑΜΑΤΘΑΙΑΚΗ ΠΑΥΛΙΝΑ)	ΕΝΟΙΚΙΑΖΟΜΕΝΑ ΔΩΜΑΤΙΑ	ΑΡΑΧΩΒΑ	
ΖΕΜΕΝΟ (ΣΤΑΘΟΥΚΟΣ Ή ΘΕΧΑΡΗΣ ΠΑΝΑΓΙΩΤΗΣ ΜΕΛΕΤΙΟΥ (ΜΕΛΕΤΙΟΥ ΠΑΝΑΓΙΩΤΗΣ) ΠΟΡΤΟ ΑΡΙΜΑΡ (ΑΦΟΙ ΜΑΡΑΓΑΡΙΤΗ) ΣΚΑΜΝΟΣ (ΙΩΑΝΝΗΣ ΝΑΥΠΑΚΤΙΤΗΣ) ΤΣΑΠΑΡΑΣ (ΤΣΑΠΑΡΑ ΕΛΕΝΗ) ΒΙΛΛΑ ΦΙΛΟΞΕΝΙΑ (ΒΑΣΙΛΕΙΟΣ ΚΑΤΣΗΣ) ΚΤΗΜΑ ΜΟΥΣΩΝ (ΠΑΠΑΜΑΤΘΑΙΑΚΗ ΠΑΥΛΙΝΑ)	ΕΝΟΙΚΙΑΖΟΜΕΝΑ ΔΩΜΑΤΙΑ	ΑΛΙΑΡΤΟΣ	info@musesestate.com
ΑΓΙΑ ΜΑΡΙΝΑ (ΕΟΤ) ΗΡΙΔΑΝΟΣ		ΑΡΑΧΩΒΑ ΑΝΤΙΚΥΡΑ	info@hoteliridanos.gr



ΚΑΤΑΛΥΜΑΤΑ – ΞΕΝΟΔΟΧΕΙΑ Π.Ε. ΕΥΒΟΙΑΣ

ΟΝΟΜΑΣΙΑ	ΙΔΙΟΚΤΗΤΗΣ	ΕΙΔΟΣ	ΠΕΡΙΟΧΗ	ΤΗΛΕΦΩΝΟ	Email
ΑΚΡΟΓΙΑΛΙ	ΡΑΥΤΟΠΟΥΛΟΣ Χ	ΞΕΝΟΔΟΧΕΙΟ	ΠΥΡΓΟΣ		hotelakrogialipygosevoias@gmail.com
ΑΚΡΟΠΟΛ	ΦΩΤΟΥ ΠΑΝΤΕΛΗΣ	ΞΕΝΟΔΟΧΕΙΟ	ΑΙΔΗΨΟΣ		
ΑΝΝΑ	ΒΑΣΙΛΙΚΗ ΤΣΑΤΣΑΝΗ	ΞΕΝΟΔΟΧΕΙΟ	ΑΙΔΗΨΟΣ		
ΑΝΤΙΓΟΝΗ	ΟΙΚΟΝΟΜΟΥ ΣΟΦΙΑ	ΞΕΝΟΔΟΧΕΙΟ	ΑΙΔΗΨΟΣ		info@studiosasteria.gr
ΑΣΤΕΡΙ	ΣΟΥΡΑΝΗ ΣΤΑΜΟΥ	ΞΕΝΟΔΟΧΕΙΟ	ΑΙΔΗΨΟΣ		
ΑΥΡΗΛΙΑ	ΠΑΛΛΗΑΣ ΔΗΜΗΤΡΙΟΣ	ΞΕΝΟΔΟΧΕΙΟ	ΑΙΔΗΨΟΣ		
ΒΕΡΓΙΝΑ	ΚΑΛΙΩΡΑΣ ΑΘ	ΞΕΝΟΔΟΧΕΙΟ	ΑΙΔΗΨΟΣ		info@hotel-vergina.gr
ΓΑΛΑΖΙΟ					
ΔΕΛΦΙΝΙ	ΘΑΡΩΝΙΑΤΗΣ Δ	ΞΕΝΟΔΟΧΕΙΟ	ΣΤΥΡΑ		delfini@delfini-styra.gr
ΔΡΟΣΙΑ	ΑΝΤΩΝΙΑ ΚΟΥΒΑΤΣΗ	ΞΕΝΟΔΟΧΕΙΟ	ΑΙΔΗΨΟΣ		
ΕΛΕΝΑ	ΠΑΝΤΑΖΗ ΣΟΦΙΑ	ΞΕΝΟΔΟΧΕΙΟ	ΣΚΥΡΟΣ		hotelelena2012@gmail.com
ΖΕΦΥΡΟΣ	ΜΠΟΥΛΤΑΔΑΚΗΣ ΜΑΡΙΟΣ	ΞΕΝΟΔΟΧΕΙΟ	ΑΙΔΗΨΟΣ		support@myvacations.gr
ΚΑΤΕΡΙΝΑ	ΚΑΡΑΤΖΗΣ ΚΩΝ/ΝΟΣ	ΞΕΝΟΔΟΧΕΙΟ	ΑΙΔΗΨΟΣ		katerinaedipsos@hotmail.com
ΚΟΡΑΛΙ	ΠΕΤΡΟΥ ΚΥΠΡΙΑΝΟΣ	ΞΕΝΟΔΟΧΕΙΟ	ΑΙΔΗΨΟΣ		contact@korali.gr
ΚΟΡΑΛΙ	ΑΓΓΕΛΟΣ ΑΓΓΕΛΑΚΗΣ	ΞΕΝΟΔΟΧΕΙΟ	ΩΡΕΟΙ		
ΜΟΡΦΕΥΣ	ΒΕΖΑΖΗΣ Δ	ΞΕΝΟΔΟΧΕΙΟ	ΧΑΛΚΙΔΑ		info@hotelmorfeas.gr
ΧΡΥΣΗ			ΑΓ.		
ΑΜΜΟΥΔΙΑ	ΑΓΓΕΛΟΣ ΠΑΠΑΝΤΩΝΙΟΥ	ΞΕΝΟΔΟΧΕΙΟ	ΝΙΚΟΛΑΟΣ		xrysh-ammoygia@hotmail.com
ΑΚΡΟΠΟΛ	ΤΣΑΠΡΟΥΝΗΣ ΑΘ ΚΑΙ ΣΙΑ	ΞΕΝΟΔΟΧΕΙΟ	ΨΑΡΟΠΟΥΛΙ		
ΑΝΝΑ					
ΣΤΟΥΝΤΙΟ	ΑΘΑΝΑΣΟΥΠΟΥΛΟΥ ΑΝΝΑ	ΞΕΝΟΔΟΧΕΙΟ	ΠΕΥΚΙ		info@pefkitravel.gr
ΑΡΙΑΔΝΗ	ΓΕΩΡΓΟΥΣΟΠΟΥΛΟΣ ΑΠ	ΞΕΝΟΔΟΧΕΙΟ	ΑΓΙΑ ΑΝΝΑ		info@hotel-ariadni.gr



ΔΕΛΦΙΝΙ 2	ΜΠΙΝΙΑΡΗΣ ΑΘ	ΞΕΝΟΔΟΧΕΙΟ	ΜΑΡΜΑΡΙ	info@delfinihotel.info
ΔΕΣΠΟΙΝΑ	ΚΥΠΡΙΑΝΟΣ ΝΑΣΑΙΟΣ	ΞΕΝΟΔΟΧΕΙΟ	ΓΙΑΛΤΡΑ	alopou@gmail.com
ΕΥΔΙΟΝ	ΣΤΕΦΑΝΙΔΑΚΗΣ	ΞΕΝΟΔΟΧΕΙΟ	ΩΡΕΟΙ	
ΖΑΓΚΑΣ	ΖΑΓΚΑΣ ΑΘ	ΞΕΝΟΔΟΧΕΙΟ	ΡΟΒΙΕΣ	info@zagkashotel.gr
ΠΟΣΕΙΔΩΝ	ΓΕΡΑΜΑΛΗΣ ΑΧΙΛΛΕΑΣ	ΞΕΝΟΔΟΧΕΙΟ	ΛΕΥΚΑΝΤΙ	poseidonlef@gmail.com
ΑΓΑΠΗ	ΓΕΩΡ ΠΟΛΙΤΗΣ	ΞΕΝΟΔΟΧΕΙΟ	ΑΙΔΗΨΟΣ	
ΑΓΙΟΣ	ΚΑΠΠΕΣ ΑΘ	ΞΕΝΟΔΟΧΕΙΟ	ΑΓ.	
ΝΙΚΟΛΑΟΣ			ΝΙΚΟΛΑΟΣ	
ΑΓΚΑΛΗ	ΞΕΝ ΤΟΥΡ ΕΠΙΧ ΑΓΚΑΛΗ	ΞΕΝΟΔΟΧΕΙΟ	ΠΑΡΑΛΙΑ	info@hotelagali.gr
ΑΓΝΑΝΤΙ	ΠΕΤΡΑΚΟΣ ΓΕΩΡΓΙΟΣ	ΞΕΝΟΔΟΧΕΙΟ	ΝΗΛΕΩΣ	
ΑΔΩΝΙΣ	ΜΑΙΜΟΥΔΟΓΛΟΥ ΓΕΩΡΓΙΟΣ	ΞΕΝΟΔΟΧΕΙΟ	ΡΟΒΙΕΣ	roviessunset@yahoo.gr
ΑΙΓΙΛΙΟΝ	ΠΡΕΒΑΙΝΑΣ ΓΕΩΡΓΙΟΣ	ΞΕΝΟΔΟΧΕΙΟ	ΑΙΔΗΨΟΣ	adonisho@otenet.gr
ΑΙΔΗΨΟΣ	ΑΝΑΣΤΑΣΙΑΔΗΣ	ΞΕΝΟΔΟΧΕΙΟ	ΝΕΑ ΣΤΥΡΑ	info@hotelegilion.gr
ΑΙΟΛΟΣ	ΜΑΥΡΟΖΟΥΜΗΣ	ΞΕΝΟΔΟΧΕΙΟ	ΑΙΔΗΨΟΣ	HOTELAIDIPSOS@HOTMAIL.COM
ΑΙΟΛΟΣ	ΑΠΟΣΤΟΛΟΣ	ΞΕΝΟΔΟΧΕΙΟ	ΑΙΔΗΨΟΣ	aeolus@edratech.gr
ΑΚΤΑΙΟΝ	ΙΝΤΕΡΚ	ΞΕΝΟΔΟΧΕΙΟ	ΝΕΑ ΣΤΥΡΑ	
ΑΚΤΗ	ΑΚΤΗ	ΞΕΝΟΔΟΧΕΙΟ	ΑΓ. ANNA	INFO@HOTELAKTI.GR
ΑΚΤΗ ΑΕΤΟΣ	ΑΚΤΗ ΑΕΤΟΣ ΞΕΝ ΕΠΙΧ ΤΟΥΡ	ΞΕΝΟΔΟΧΕΙΟ	ΚΑΡΥΣΤΟΣ	aetosbeach@in.gr
ΑΚΤΗ	ΑΦΟΙ ΛΕΚΚΑ	ΞΕΝΟΔΟΧΕΙΟ	ΝΕΑ ΣΤΥΡΑ	VENUSBEAGH@ OTENET.GR
ΑΦΡΟΔΙΤΗ				
ΑΚΤΗ	ΣΤΟΜΙΟ Beach	ΞΕΝΟΔΟΧΕΙΟ	ΟΞΥΛΙΘΟΣ	info@hotel-stomiobeach.gr
ΣΤΟΜΙΟΥ			ΚΥΜΗΣ	
ΑΛΕΞ	ΑΦΟΙ ΛΥΜΠΕΡΟΠΟΥΛΟΙ	ΞΕΝΟΔΟΧΕΙΟ	ΑΙΔΗΨΟΣ	INFO@ALEXHOTELEVIA.COM
ΑΛΕΞΑΝΔΡΟΣ	ΜΑΣΤΡΟΓΙΑΝΝΗ ΜΑΡΙΑ	ΞΕΝΟΔΟΧΕΙΟ	ΑΓ. ΓΕΩΡΓΙΟΣ	ALEXANDROSLIHADA@HOTMAIL.GR
ΑΛΙΝΑ	ΙΩΑΝΝΗΣ ΣΙΝΟΣ	ΞΕΝΟΔΟΧΕΙΟ	ΑΙΔΗΨΟΣ	
ΑΛΣ	ΚΥΡΙΑΚΟΠΟΥΛΟΥ ΑΕ	ΞΕΝΟΔΟΧΕΙΟ	ΚΑΡΥΣΤΟΣ	
ΑΜΑΡΥΛΛΙΣ	ΖΟΥΧΟΣΤΤΑΘΗΣ Ν	ΞΕΝΟΔΟΧΕΙΟ	ΠΕΥΚΙ	info@hotelamarillis.gr
ΑΝΕΜΩΝΗ	ΑΝΕΜΩΝΗ ΑΞΤΕ	ΞΕΝΟΔΟΧΕΙΟ	ΑΙΔΗΨΟΣ	INFO@ANEMONIHOTEL.GR
ΑΝΕΣΤΗΣ	ΑΝΕΣΤΗΣ ΑΞΕΤΕ	ΞΕΝΟΔΟΧΕΙΟ	ΠΕΥΚΙ	INFO@HOTELANESTIS.GR



ΑΝΤΖΕΛΑ	ΑΝΑΓΝΩΣΤΟΥ ΑΓΓΕΛΙΚΗ	ΞΕΝΟΔΟΧΕΙΟ	ΑΙΔΗΨΟΣ	
ΑΝΤΖΕ ΛΑ	ΠΑΝΕΡΗΣ Γ	ΞΕΝΟΔΟΧΕΙΟ	ΣΚΥΡΟΣ	
ΑΝΤΙΠΟΛΙΣ	ΑΝΤΙΠΟΛΙΣ ΑΕ	ΞΕΝΟΔΟΧΕΙΟ	ΑΥΛΙΔΑ	
ΑΡΓΩ	ΔΗΜΗΤΡΟΠΟΥΛΟΥ ΑΘΝ & ΕΥΔΟΚΙΑ	ΞΕΝΟΔΟΧΕΙΟ	ΑΙΔΗΨΟΣ	
ΑΡΕΤΗ	ΣΟΥΛΙΔΗΣ Β	ΞΕΝΟΔΟΧΕΙΟ	ΑΙΔΗΨΟΣ	
ΑΡΤΕΜΙΣ	ΗΛΙΑΣ ΜΑΝΩΛΗΣ	ΞΕΝΟΔΟΧΕΙΟ	ΑΜΑΡΥΝΘΟΣ	
ΑΡΤΕΜΙΣΙΟΝ	ΠΑΠΑΘΕΟΔΩΡΟΥ ΣΤΕΛΛΑ	ΞΕΝΟΔΟΧΕΙΟ	ΑΙΔΗΨΟΣ	info@hotelartemision.gr
ΑΣΗΜΙΝΑ	ΑΝΝΑ ΔΗΜΗΤΡΙΟΥ	ΞΕΝΟΔΟΧΕΙΟ	ΑΙΔΗΨΟΣ	
ΑΤΛΑΝΤΙΣ	ΓΕΩΡΓΙΟΣ ΑΛΕΞΙΟΥ	ΞΕΝΟΔΟΧΕΙΟ	ΑΙΔΗΨΟΣ	
ΑΤΣΙΤΣΑ	ΚΑΛΗΜΕΡΗΣ ΑΝΤΩΝΙΟΣ	ΞΕΝΟΔΟΧΕΙΟ	ΣΚΥΡΟΣ	
ΒΑΛΑΡΣ	ΕΛΕΝΗ ΒΟΓΙΑΤΖΗ	ΞΕΝΟΔΟΧΕΙΟ	ΑΙΔΗΨΟΣ	
ΒΙΑΝΑ	ΒΑΣΙΛΙΚΗ & ΙΩΑΝΝΗΣ ΜΗΝΑΣ	ΞΕΝΟΔΟΧΕΙΟ	ΑΙΔΗΨΟΣ	hotelviana.minas@gmail.com
ΒΙΚΤΩΡΙΑ	ΞΕΝ .ΓΕΝ ΕΠΙΧ ΒΙΚΤΩΡΙΑ	ΞΕΝΟΔΟΧΕΙΟ	ΚΑΙΜΕΤΙ ΔΗΛΑΝΤΙΩΝ	
ΒΥΖΑΝΤΙΟΝ	ΑΓΓΕΛΑΚΗ ΑΙΚΑΤΕΡΙΝΗ	ΞΕΝΟΔΟΧΕΙΟ	Ν. ΠΥΡΓΟΣ	
ΓΑΛΑΞΙΑΣ	ΤΟΥΡ ΕΠΙΧ ΠΕΤΡΑΚΗ	ΞΕΝΟΔΟΧΕΙΟ	ΚΑΡΥΣΤΟΣ	info@galaxyhotelkaristos.com
ΓΑΛΑΞΙΑΣ	ΑΦΟΙ ΠΕΣΜΑΤΖΟΓΛΟΥ	ΞΕΝΟΔΟΧΕΙΟ	ΑΙΔΗΨΟΣ	
ΓΑΛΗΝΗ	ΙΩΑΝΝΙΔΟΥ ΑΡΕΤΗ	ΞΕΝΟΔΟΧΕΙΟ	ΠΑΡΑΛΙΑΚΗ ΑΓ. ΝΙΚΟΛΑΟΥ	%20info@galinihotelaidipsos.com
ΓΕΩΡΓΙΟΣ	ΑΝΑΣΤΑΣΙΑ ΜΟΥΓΓΡΙΔΟΥ	ΞΕΝΟΔΟΧΕΙΟ	ΑΙΔΗΨΟΣ	
ΔΕΛΦΙΝΙ	ΜΑΡΙΑΝΝΑ ΠΑΝΑΓΙΩΤΟΥ	ΞΕΝΟΔΟΧΕΙΟ	ΜΑΡΜΑΡΙ	
ΔΕΛΦΙΝΙ	ΜΠΙΝΙΑΡΗ ΜΑΡΙΑ	ΞΕΝΟΔΟΧΕΙΟ	ΝΕΑ ΣΤΥΡΑ	delfini@delfini-styra.gr
ΔΗΙΔΑΜΕΙΑ	ΒΑΡΣΑΜΟΥ ΜΑΡΙΑΝΝΑ	ΞΕΝΟΔΟΧΕΙΟ	ΣΚΥΡΟΣ	deidamia@otenet.gr
ΔΗΜΗΤΡΑ	ΠΑΠΓΕΩΡΓΙΟΥ ΚΑΙ ΣΙΑ	ΞΕΝΟΔΟΧΕΙΟ	ΑΙΔΗΨΟΣ	papageni@otenet.gr...
ΔΙΑΝΑ	ΓΕΩΡΓΙΟΣ ΦΩΤΟΥ	ΞΕΝΟΔΟΧΕΙΟ	ΛΟΥΤΡΑ	
ΔΙΕΘΝΕΣ	ΟΥΖΟΥΝΟΓΛΟΥ ΜΙΧΑΗΛ	ΞΕΝΟΔΟΧΕΙΟ	ΑΙΔΗΨΟΥ	
ΔΙΡΚΗ	ΜΠΟΥΡΟΔΗΜΟΥ	ΞΕΝΟΔΟΧΕΙΟ	ΑΙΔΗΨΟΣ	hoteldiethnes@gmail.com



ΜΑΓΔΑΛΗΝΗ

ΔΙΡΦΥΣ	ΚΑΡΛΑΤΗΡΑΣ ΟΕ	ΞΕΝΟΔΟΧΕΙΟ	ΣΤΕΝΗ ΔΙΡΦΥΩΝ	dirfis@otenet.gr
ΕΙΡΗΝΗ	ΠΗΤΤΑΣ ΝΙΚΟΛΑΟΣ	ΞΕΝΟΔΟΧΕΙΟ	ΑΙΔΗΨΟΣ	hotelirinispa@gmail.com
ΕΛΛΑΣ	ΕΥΘΥΜΙΟΥ ΦΑΝΗ	ΞΕΝΟΔΟΧΕΙΟ	ΑΙΔΗΨΟΣ	
ΕΛΛΙΑΝΑ	ΕΛΕΝΗ ΕΛΕΥΘΕΡΙΟΥ	ΞΕΝΟΔΟΧΕΙΟ	ΑΙΔΗΨΟΣ	sgoungakal@gmail.com...
ΕΛΛΟΠΙΑ	ΚΟΥΚΟΥΒΙΝΟΥ ΣΩΤΗΡΙΑ	ΞΕΝΟΔΟΧΕΙΟ	ΑΙΔΗΨΟΣ	HOTELELLOPIA@GMAIL.COM
ΕΡΑΤΩ	ΧΑΤΖΗΝΙΚΟΛΙΔΑΚΗ ΑΝΝΑ	ΞΕΝΟΔΟΧΕΙΟ	ΑΙΔΗΨΟΣ	
ΖΗΛΕΙΟΝ	ΚΑΤ ΕΛ ΑΕ ΞΕΝ/ΚΕΣ ΕΠΙΧ/ΣΕΙΣ	ΞΕΝΟΔΟΧΕΙΟ	ΑΓΙΟΣ ΝΙΚΟΛΑΟΣ	
ΕΥΣΤΡΑΤΙΟΣ	ΧΡΗΣΤΟΣ ΚΑΠΠΑΣ	ΞΕΝΟΔΟΧΕΙΟ	ΑΙΔΗΨΟΣ	info@efstratioshotel.gr
ΗΛΕΚΤΡΑ	ΠΑΠΑΙΩΑΝΝΟΥ ΤΙΜΟΛΕΩΝ & ΧΡΗΣΤΟΣ	ΞΕΝΟΔΟΧΕΙΟ	ΑΙΔΗΨΟΣ	ilektrahotel@gmail.com
ΘΕΜΙΣ	ΑΕ ΘΕΜΙΣ ΞΕΝ ΤΟΥΡΚ ΕΠΙΧ	ΞΕΝΟΔΟΧΕΙΟ	ΛΟΥΤΡΑ ΑΙΔΗΨΟΥ	themis.txe@gmail.com
ΙΚΑΡΟΣ	ΑΓΓΕΛΟΠΟΥΛΟΣ ΗΛΙΑΣ	ΞΕΝΟΔΟΧΕΙΟ	ΑΙΔΗΨΟΥ	
ΙΛΙΟΝ	ΤΣΑΡΙΤΣΑΝΙΩΤΗ ΘΟΔΩΡΑ	ΞΕΝΟΔΟΧΕΙΟ	ΑΙΔΗΨΟΥ	info@ilionspahotel.gr
ΚΑΖΑ ΛΑΙΟΣ	ΒΕΛΙΣΑΡΙΟΣ ΛΑΙΟΣ	ΞΕΝΟΔΟΧΕΙΟ	ΧΙΛΙΑΔΟΥ ΔΙΡΦΥΩΝ	info@casalaios.gr
ΚΑΝΤΙΑ	ΜΠΑΣΙΑΣ Κ	ΞΕΝΟΔΟΧΕΙΟ	ΑΙΔΗΨΟΣ	
ΚΑΠΟΛΟΣ	ΚΑΠΟΛΟΣ ΞΕΝ ΤΟΥΡ ΕΠΙΧ	ΞΕΝΟΔΟΧΕΙΟ	ΑΙΔΗΨΟΣ	info@kapolos.gr
ΚΑΡΥΣΤΙΟΝ	ΧΑΡ ΜΗΤΡΟΣ	ΞΕΝΟΔΟΧΕΙΟ	ΚΑΡΥΣΤΟΣ	info@karystion.gr
ΚΑΣΤΟΡΙΑ	ΝΙΚΟΛΑΚΟΠΟΥΛΟΣ Π	ΞΕΝΟΔΟΧΕΙΟ	ΑΓ ΝΙΚΟΛΑΟΣ 40 ΠΛΑΤΑΝΙΑ	
ΚΑΣΤΡΙ	ΣΤΑΡΑΝΤΖΗ ΑΕ	ΞΕΝΟΔΟΧΕΙΟ	ΑΙΔΗΨΟΥ	hotelkastri@hotmail.gr
ΚΑΤΕΡΙΝΑ	ΜΠΑΚΑΛΟΟΥΣ ΚΑΤΕΡΙΝΑ	ΞΕΝΟΔΟΧΕΙΟ	ΡΟΒΙΕΣ	info@bungalowskaterina.gr
ΚΕΚΡΩΨ	ΝΤΟΥΝΗΣ ΚΑΙ ΣΙΑ	ΞΕΝΟΔΟΧΕΙΟ	ΑΙΔΗΨΟΣ	
ΚΕΝΤΡΙΚΟΝ	ΨΑΛΙΔΑ ΚΩΝ/ΝΑ	ΞΕΝΟΔΟΧΕΙΟ	ΧΑΛΚΙΔΑ	contact@hotel-kentrikon.com
ΚΕΝΤΡΙΚΟΝ	ΚΑΡΑΤΖΗ - ΤΡΙΑΝΤΗ ΚΑΙ ΣΙΑ	ΞΕΝΟΔΟΧΕΙΟ	ΛΟΥΤΡΑ ΑΙΔΗΨΟΥ	info@kentrikonhotel.com
ΚΝΩΣΣΟΣ	ΑΕ ΚΝΩΣΣΟΣ	ΞΕΝΟΔΟΧΕΙΟ	ΛΟΥΤΡΑ	info@knossos-spa.com



ΚΟΡΑΛΙ	ΜΠΟΓΔΑΝΟΣ	ΞΕΝΟΔΟΧΕΙΟ	ΑΙΔΗΨΟΥ ΚΥΜΗ ΕΥΒΟΙΑΣ	info@coralihotel.gr
ΚΥΝΑΙΟΝ	ΒΑΣΙΛΙΚΗ ΜΑΣΤΡΟΓΙΑΝΝΗ	ΞΕΝΟΔΟΧΕΙΟ	ΑΓ. ΓΕΩΡΓΙΟΣ ΛΙΧΑΔΟΣ	hotelkynaion HOTMAIL.com
ΚΥΡΙΑΚΗ ΛΕΥΚΑΝΤΙ	ΚΥΡΙΑΚΗ ΠΑΓΚΑΚΗ ΑΕ ΣΤΟΥΡΑΙΤΗ ΚΑΙ ΥΙΟΙ	ΞΕΝΟΔΟΧΕΙΟ	ΝΕΑ ΣΤΥΡΑ ΛΕΥΚΑΝΤΙ	info@hotel-lefkadi.gr
ΛΥΚΟΥΡΓΟΣ	ΚΑΖΑΝΗ ΤΣΑΛΙΚΗ ΑΡΓΥΡΩ	ΞΕΝΟΔΟΧΕΙΟ	ΑΙΔΗΨΟΣ	
ΜΑΓΔΑ	ΣΙΝΟΣ ΠΑΝΑΓΙΩΤΗΣ	ΞΕΝΟΔΟΧΕΙΟ	ΑΙΔΗΨΟΣ	
ΜΑΜΑΣ	ΜΑΜΑΣ ΜΠΑΚΑΛΟΟΥΣ	ΞΕΝΟΔΟΧΕΙΟ	ΚΑΡΥΣΤΟΣ	
ΜΑΡΜΑΡΙ	ΤΣΕΝΤΑ ΜΑΝΤΑΛΕΝΑ	ΞΕΝΟΔΟΧΕΙΟ	ΜΑΡΜΑΡΙ	info@marmaribay.gr
ΜΕΛΙΚΑΡΙ	ΒΛΑΧΑ ΘΟΔΩΡΑ	ΞΕΝΟΔΟΧΕΙΟ	ΣΚΥΡΟΣ	
ΜΕΤΡΟΠΟΛ ΜΗΘΩ	ΖΟΥΜΠΑΝΙΩΤΗΣ ΚΑΙ ΣΙΑ ΜΗΤΣΑΣ ΚΑΙ ΣΙΑ ΟΕ	ΞΕΝΟΔΟΧΕΙΟ	ΑΙΔΗΨΟΣ	info@mitho-hotel-aidipsos.com
ΜΙΚΡΟ ΧΩΡΙΟ	ΚΑΒΒΑΘΑΣ ΚΑΙΣ ΙΑ ΑΕ	ΞΕΝΟΔΟΧΕΙΟ	ΑΙΔΗΨΟΣ	info@petitvillage.gr
ΜΙΝΩΣ	ΚΑΛΟΥΣΤ ΠΑΡΑΓΚΑΜΙΑΝ	ΞΕΝΟΔΟΧΕΙΟ	ΕΡΕΤΡΙΑ	
ΜΙΣΕΛ ΜΑΡΙ	ΜΙΧΑΛΗΣ ΚΟΥΚΑΣ	ΞΕΝΟΔΟΧΕΙΟ	ΑΙΔΗΨΟΣ	
ΜΥΡΤΙΑ	ΚΕΡΑΣΙΩΤΗ ΜΑΡΙΑ ΒΑΣΙΛΙΚΗ	ΞΕΝΟΔΟΧΕΙΟ	ΜΑΡΜΑΡΙ	
ΝΕΚΤΑΡΙΟΣ	ΣΑΚΚΑΣ ΑΘΑΝΑΣΙΟΣ	ΞΕΝΟΔΟΧΕΙΟ	ΠΕΥΚΙ	hotelmirtia@gmail.com
ΞΕΝΙΟΣ ΖΕΥΣ	ΠΑΠΑΣΤΑΜΟΥ ΚΑΤΡΑΜΗ ΣΤ	ΞΕΝΟΔΟΧΕΙΟ	ΝΕΑ ΣΤΥΡΑ ΛΟΥΤΡΑ	
ΟΜΗΡΟΣ	ΚΟΥΤΣΙΚΑΣΛΕΩΝΙΔΑΣ	ΞΕΝΟΔΟΧΕΙΟ	ΑΙΔΗΨΟΥ ΛΟΥΤΡΑ	INFO@OMIROSLUXURYHOTEL.GR
ΟΡΑΜΑ		ΞΕΝΟΔΟΧΕΙΟ	ΑΙΔΗΨΟΥ	
ΠΑΛΛΑΔΙΟΝ	ΚΛΗΡ/ΜΟΙ ΚΟΙΤΣΑΝΟΥ	ΞΕΝΟΔΟΧΕΙΟ	ΒΑΣΙΛΙΚΑ	
ΠΑΡΚ	ΚΛΗΡ/ΜΟΙ Γ ΚΑΜΑΡΑΤΟΥ	ΞΕΝΟΔΟΧΕΙΟ	ΑΙΔΗΨΟΣ	
ΠΗΛΙ ΜΠΗΤΣ	ΑΝΤΑΡΙΤΣΟΥ ΕΛΕΝΗ	ΞΕΝΟΔΟΧΕΙΟ	ΑΙΔΗΨΟΣ	parkedipsos@yahoo.gr
ΠΛΑΖΑ	ΒΟΥΒΑΚΗΣ ΤΟΥΡΙΣΤΙΚΗ ΕΠΕ	ΞΕΝΟΔΟΧΕΙΟ	ΠΗΛΙ	
ΡΑΝΙΑ	ΚΩΝ/ΝΟΣ ΚΟΚΟΥΛΙΑΜΠΑΣ	ΞΕΝΟΔΟΧΕΙΟ	ΕΥΒΟΙΑΣ	
			ΝΕΑ ΣΤΥΡΑ	hotelplaza.styra@gmail.com
			ΑΙΔΗΨΟΣ	



ΡΟΒΙΑΙ	ΑΡΕΤΗ & ΒΑΣΙΛΕΙΟΣ ΒΑΣΙΛΕΙΟΥ	ΞΕΝΟΔΟΧΕΙΟ	ΡΟΒΙΕΣ	HOTELROVIES@GMAIL.COM
ΡΟΜΑΝΤΙΚΑ ΣΕΜΠΡΑΜΙΣ ΣΟΥΡΗΣ	ΡΟΜΑΝΤΙΚΑ ΑΞΕΤΕ ΞΗΡΟΓΙΑΝΝΗΣ ΣΟΥΡΗ	ΞΕΝΟΔΟΧΕΙΟ ΞΕΝΟΔΟΧΕΙΟ ΞΕΝΟΔΟΧΕΙΟ	ΑΙΔΗΨΟΣ ΑΙΔΗΨΟΣ ΡΟΒΙΕΣ	info@romantica-edipsos.gr hotelsouris@hotmail.com
ΣΤΑΡ	ΣΤΑΡΑΤΖΗΣ ΚΩΝ/ΝΟΣ & ΜΑΡΙΑ	ΞΕΝΟΔΟΧΕΙΟ	ΑΙΔΗΨΟΣ	
ΣΤΕΝΗ	ΖΩΗ ΠΑΠΠΑ ΓΕΡΑΚΙΝΗ	ΞΕΝΟΔΟΧΕΙΟ	ΣΤΕΝΗ ΔΙΡΦΥΩΝ	cafe_steni@hotmail.com
ΤΑ 40 ΠΛΑΤΑΝΙΑ	ΙΩΑΝ & ΚΩΝ/ΝΟΣ ΦΩΤΟΥ	ΞΕΝΟΔΟΧΕΙΟ	ΑΙΔΗΨΟΣ	mailto:info@40platania.gr
ΤΑΙΝΑΡΟ ΤΟ ΡΟΔΟΝ	ΔΗΜΑΚΑΚΟΣ Π ΙΩΑΝ ΓΚΕΣΗΣ	ΞΕΝΟΔΟΧΕΙΟ ΞΕΝΟΔΟΧΕΙΟ	ΑΙΔΗΨΟΣ ΑΙΔΗΨΟΣ	NENA_DIMAKAKOU@HOTMAIL.COM INFO@RODONHOTEL.GR
ΥΔΡΑ	Α ΧΡΥΣΙΚΟΣ ΑΕ ΤΟΥΡ ΞΕΝ ΕΠΙΧ ΥΔΡΑ	ΞΕΝΟΔΟΧΕΙΟ	Ν ΠΥΡΓΟΣ	info@avraspahotel.gr
ΦΑΡΟΣ	ΔΗΜΗΤΡΟΠΟΥΛΟΣ ΝΙΚΟΛΑΟΣ	ΞΕΝΟΔΟΧΕΙΟ	ΑΙΔΗΨΟΣ	faros_hotel@outlook.com
ΦΛΟΙΣΒΟΣ	ΞΕΝ. ΕΠΙΧ ΜΕΤΑΞΑ	ΞΕΝΟΔΟΧΕΙΟ	ΑΜΑΡΥΝΘΟΣ	
ΦΟΙΒΟΣ	ΒΕΝΕΤΗΣ Γ	ΞΕΝΟΔΟΧΕΙΟ	ΑΙΔΗΨΟΣ	
ΧΑΛΚΗ	ΠΕΤΡΑΚΟΥ ΕΥΑΓ	ΞΕΝΟΔΟΧΕΙΟ	ΑΙΔΗΨΟΣ	juliepetrakou@yahoo.com
ΧΑΡΑ	ΑΞΕΤΕ ΧΑΡΑ	ΞΕΝΟΔΟΧΕΙΟ	ΧΑΛΚΙΔΑ	info@harahotel.gr
ΧΑΡΑ	ΜΑΡΚΟΥ ΚΕΡΑΣΙΑ	ΞΕΝΟΔΟΧΕΙΟ	ΑΙΔΗΨΟΣ	XARA.HOTEL@GMAIL.COM
ΩΚΕΑΝΙΣ	ΠΕΤΣΗ ΠΑΝΑΓΙΩΤΑ	ΞΕΝΟΔΟΧΕΙΟ	ΑΙΔΗΨΟΣ	OCEANIS HOTEL@YAHOO.GR
VALENTI VILLAGE	ΚΩΝ/ΝΟΣ ΜΑΖΑΡΑΚΗΣ	ΞΕΝΟΔΟΧΕΙΟ	ΚΥΜΗ ΕΥΒΟΙΑΣ	
ΑΛΕΜΑΡ ΚΑΤΟΙΚΙΕΣ	ΚΛΟΥΚΙΝΑΣ ΙΩΑΝΝΗΣ	ΞΕΝΟΔΟΧΕΙΟ	ΣΚΥΡΟΣ	info@alemar.gr
ΑΜΑΛΘΕΙΑ	ΣΟΦΙΑ ΘΕΟΔΩΣΙΟΥ	ΞΕΝΟΔΟΧΕΙΟ	ΛΙΜΝΗ	info@hotel-amalthia.gr
ΑΝΑΤΟΛΗ	ΦΙΛΙΠΠΟΣ ΠΕΤΡΟΓΙΑΝΝΗΣ	ΞΕΝΟΔΟΧΕΙΟ	ΕΡΕΤΡΙΑ	info@hotelsunrise.gr
ΑΝΤΙΓΟΝΗ	ΑΕ ΚΩΝΣΤΑΝΤΟΥΛΑΚΗ	ΞΕΝΟΔΟΧΕΙΟ	ΣΚΥΡΟΣ	info@antigonistudios.com



	ΑΙΚΑΤΕΡΙΝΗ &ΜΑΝΟΥΣΟΣ			
ΑΡΕΘΟΥΣΑ ΑΡΙΑΔΝΗ ΔΙΑΜΑΝΤΙ	ΓΚΑΝΗΣ ΛΑΜΠΡΟΣ & ΜΑΡΙΑ ΑΙΓΑΙΟΛΙΣ ΕΠΕ ΜΑΥΡΟΖΟΥΜΗΣ ΚΩΝ/ΝΟΣ	ΞΕΝΟΔΟΧΕΙΟ ΞΕΝΟΔΟΧΕΙΟ ΞΕΝΟΔΟΧΕΙΟ	ΑΙΔΗΨΟΣ ΣΚΥΡΟΣ ΑΙΔΗΨΟΣ	http://www.hotelarethousa.gr/ info@ariadnestudios.gr
ΕΦΗ	ΕΥΣΤΑΘΙΑ ΠΑΠΑΔΗΜΗΤΡΙΟΥ	ΞΕΝΟΔΟΧΕΙΟ	ΑΝΩ ΚΟΥΡΟΥΝΙΚΟ Ν ΚΟΝΙΣΤΡΕΣ	info@efihotel.gr
ΗΛΙΟΒΑΣΙΛΕΜ Α	ΑΦΟΙ ΣΑΚΚΑ ΚΑΙ ΣΙΑ	ΞΕΝΟΔΟΧΕΙΟ	ΣΤΥΡΑ	sunsetstyahotel@gmail.com
ΘΑΛΛΑΣΑ ΚΑΡΥΣΤΟΥ	ΑΡΕΤΗ ΓΙΑΝΝΙΑ	ΞΕΝΟΔΟΧΕΙΟ	ΚΑΡΥΣΤΟΣ	info@karystosmare.gr
ΚΑΛΛΙΘΕΑ	ΑΕ Γ,ΦΑΛΑΡΑΣ ΞΕΝ ΤΟΥΡ & ΝΑΥΤΙΛΙΑΚΗ	ΞΕΝΟΔΟΧΕΙΟ	ΑΙΔΗΨΟΣ	info@hotelkallithea.gr
ΚΑΛΥΨΩ	ΒΥΤΙΝΙΩΤΗΣ Κ ΚΑΙ ΣΙΑ ΕΕ ΑΕ ΚΛΗΜΑ ΞΕΝ ΤΟΥΡ ΕΠΙΧΕΙΡΗΣΕΙΣ	ΞΕΝΟΔΟΧΕΙΟ ΞΕΝΟΔΟΧΕΙΟ	ΑΙΔΗΨΟΣ ΠΟΛΙΤΙΚΑ	
ΚΛΗΜΑ	ΧΑΝΤΖΗΣ Δ	ΞΕΝΟΔΟΧΕΙΟ	ΑΓΙΟΚΑΜΠΟΣ	c_akti@otenet.gr
ΚΥΑΝΗΑΚΤΗ ΚΥΠΡΙΑΝΟΣ	ΖΑΓΚΑΝΑΣ ΚΥΠΡΙΑΝΟΣ ΚΑΙΡΗ ΜΗΤΡΟΠΟΥΠΟΥΛΟΥ ΟΥΡΑΝΙΑ	ΞΕΝΟΔΟΧΕΙΟ ΞΕΝΟΔΟΧΕΙΟ	ΑΙΔΗΨΟΣ	KIPRIANOSHOTEL@GMAIL.COM
ΛΗΔΑ	ΕΜ & ΓΕΩΡΓΙΟΣ ΜΑΚΡΗΣ ΑΝΤΙΓ ΤΥΡΙΑΚΙΔΗ ΚΑΙ ΣΙΑ ΟΕ	ΞΕΝΟΔΟΧΕΙΟ ΞΕΝΟΔΟΧΕΙΟ	ΩΡΕΟΙ ΣΚΥΡΟΣ	lida_hotel@yahoo.gr
ΜΑΚΡΗΣ				
ΜΑΝΟΛΙΑ		ΞΕΝΟΔΟΧΕΙΟ	ΑΙΔΗΨΟΣ	ANTIGONI@HOTEL-MAGNOLIA.GR
ΜΠΑΛΑΣΚΑ ΝΑΠΟΛΕΩΝ	ΜΠΑΛΑΣΚΑ ΜΑΡΙΑ ΓΕΡΑΛΗΣ ΜΙΧΑΗΛ	ΞΕΝΟΔΟΧΕΙΟ ΞΕΝΟΔΟΧΕΙΟ	ΗΛΙΑ ΡΟΒΙΕΣ	maryger@hotmail.gr
ΠΑΓΩΝΑ	ΛΙΟΣΗ ΠΑΓΩΝΑ	ΞΕΝΟΔΟΧΕΙΟ	ΑΙΔΗΨΟΣ	LIOSIS@PAGONAHOTEL.GR
ΠΑΝΘΕΟΝ	ΣΑΡΡΗΣ ΝΙΚΟΛΑΟΣ	ΞΕΝΟΔΟΧΕΙΟ	ΨΑΧΝΑ ΚΥΜΗ	info@pantheondafni.gr
ΠΑΝΟΡΑΜΑ	ΚΑΡΑΒΑ ΑΙΚ	ΞΕΝΟΔΟΧΕΙΟ	ΕΥΒΟΙΑΣ	KATERINAKARAVA@YAHOO.GR
ΠΕΛΑΓΟΣ	ΓΕΩΡΓΙΟΣ ΤΑΜΒΑΚΗΣ	ΞΕΝΟΔΟΧΕΙΟ	ΚΥΜΗ	hotel.pelagos@gmail.com



ΣΤΟΥΝΤΙΟΣ ΠΟΡΤΟ ΚΑΙΡΗΣ	ΚΑΙΡΗΣ ΑΘΑΝ	ΞΕΝΟΔΟΧΕΙΟ	ΕΥΒΟΙΑΣ ΩΡΕΟΙ	PORTOCAIRIS@GMAIL.COM
ΠΟΣΕΙΔΩΝ ΣΑΓΗΝΗ	ΜΑΣΤΡΑΝΤΩΝΗΣ ΘΕΟΔ ΞΑΓΚΩΝΗΣ Ν	ΞΕΝΟΔΟΧΕΙΟ ΞΕΝΟΔΟΧΕΙΟ	ΚΑΡΥΣΤΟΣ ΑΙΔΗΨΟΣ	info@poseidon-hotel.gr
ΣΤΥΡΑ ΒΙΛΑΤΖ ΦΑΝΗ.	ΣΩΤΗΡΟΠΟΥΛΟΣ ΛΑΜΠΡΟΣ ΑΕ ΦΑΝΗΑΞΕΤΕ	ΞΕΝΟΔΟΧΕΙΟ ΞΕΝΟΔΟΧΕΙΟ	ΝΕΑ ΣΤΥΡΑ ΑΓ. ΝΙΚΟΛΑΟ ΑΙΔΗΨΟΥ	info@hotelfani.gr
ΦΙΛΟΞΕΝΙΑ	ΑΦΟΙ ΖΑΧΑΡΗ ΚΑΙΣΙΑ	ΞΕΝΟΔΟΧΕΙΟ	ΑΓ. ΝΙΚΟΛΑΟ ΑΙΔΗΨΟΥ	MANDIA@OTENET.GR
ΧΑΛΚΙΔΙΩΤΗΣ ΒΙΛΛΑΤΖ	ΑΝΑΣΤΑΣΙΟΣ ΤΡΙΑΝΤΑΦΥΛΛΟΥ	ΞΕΝΟΔΟΧΕΙΟ	ΒΑΣΙΛΙΚΟ	
ΑΙΓΑΙΑ	ΧΑΡΑΛΑΜΠΟΣ ΠΑΠΑΪΩΑΝΝΟΥ	ΞΕΝΟΔΟΧΕΙΟ	ΚΑΡΥΣΤΟΣ	
ΑΚΤΗ Ε ΒΙΑΝΑ ΑΛΜΙΡΑ ΜΑΡΕ	ΠΕΡΙΓΙΑΛΙ ΑΕ ΧΑΛΙΜΟΥΡΔΑΣ ΑΕ	ΞΕΝΟΔΟΧΕΙΟ ΞΕΝΟΔΟΧΕΙΟ	ΕΡΕΤΡΙΑ ΔΡΟΣΙΑ	info@evianabeach.gr almiramare@hol.gr
ΑΛΤΑΜΑΡ	ΑΣΛΑΝΗΣ ΕΥΣΤΡ/ ΧΑΡΑΛ/ΕΙΡ/ ΔΗΜΤ	ΞΕΝΟΔΟΧΕΙΟ	ΑΡΤΕΜΙΣΙΟ	info@altamar.gr
ΑΜΜΟΣ Α ΝΤΖΕΛΑ	ΑΝΝΑ ΜΑΝΤΑ ΑΝΔΡΟΥΤΣΟΣ ΔΗΜ	ΞΕΝΟΔΟΧΕΙΟ ΞΕΝΟΔΟΧΕΙΟ	ΣΚΥΡΟΣ Ν. ΑΡΤΑΚΗ	info@skyrosammoshotel.com info@angela-hotel.gr
ΑΠΕΡΑΝΤΟ ΓΑΛΑΖΙΟ	ΕΓΝΑΤΙΑ LEASING ΑΕ	ΞΕΝΟΔΟΧΕΙΟ	ΕΡΕΤΡΙΑ	resasgb@yahoo.gr
ΑΧΙΛΛΕΙΟΝ ΓΑΛΗΝΗ	ΟΕ ΑΦΟΙ ΜΑΥΡΙΚΟΥ ΧΑΝΘΑΘΑΝΑΣΙΟΥ	ΞΕΝΟΔΟΧΕΙΟ ΞΕΝΟΔΟΧΕΙΟ	ΣΚΥΡΟΣ ΠΕΥΚΙ	hotel-axilleion@skiroshotel.com INFO@PEFKIGALINIHOTEL.GR
ΔΙΑΚΟΠΑΙ ΣΤΗΝ ΕΥΒΟΙΑ	ΑΕ ΔΙΑΚΟΠΕΣ ΣΤΗΝ ΕΥΒΟΙΑ	ΞΕΝΟΔΟΧΕΙΟ	ΕΡΕΤΡΙΑ	info@hie-ev.com
ΕΝΝΕΑ ΒΑΣΙΛΙΣΣΕΣ	ΣΚΟΥΡΤΑΝΙΩΤΗΣ	ΞΕΝΟΔΟΧΕΙΟ	ΑΙΔΗΨΟΣ	
ΕΡΜΗΣ ΕΥΒΟΙΚΗ ΑΚΤΗ	ΠΗΤΤΑ -ΔΗΜΗΤΡΕΣΣΑΣ ΕΥΒΟΙΚΗ ΑΚΤΗ	ΞΕΝΟΔΟΧΕΙΟ ΞΕΝΟΔΟΧΕΙΟ	ΑΙΔΗΨΟΣ ΠΟΛΙΤΙΚΑ	ermisspahotel@gmail.com info@evvoiki-akti.gr%20



ΗΛΙΑ ΜΑΡΕ ΘΑΛΑΣΣΑ ΚΑΣΤΕΛΟ ΡΟΣΣΟ	ΑΦΟΙ ΚΩΝΣΤΑΝΤΙΝΟΥ ΑΕ ΓΕΩΡΓΙΟΣ ΠΟΛΙΤΗΣ ΑΕ ΑΕ ΒΙΑΜΑΓΙΑ	ΞΕΝΟΔΟΧΕΙΟ ΞΕΝΟΔΟΧΕΙΟ ΞΕΝΟΔΟΧΕΙΟ	ΗΛΙΑ ΑΙΔΗΨΟΣ ΝΕΑ ΣΤΥΡΑ	iliamare@ilia-mare.gr info@castellorossohotel.gr
ΚΑΤΕΡΙΝΑ ΛΗΤΩ	ΒΙΚΤΩΡΙΑ ΑΕ ΑΦΩΝ ΜΑΡΙΑΝΑΚΗ	ΞΕΝΟΔΟΧΕΙΟ ΞΕΝΟΔΟΧΕΙΟ	ΚΑΙΜΕΤΙ ΔΗΛΑΝΤΙΩΝ ΛΟΥΤΡΑ ΑΙΔΗΨΟΥ	
ΜΙΡΑΜΑΡΕ	ΣΤΕΦ ΣΤΡΑΤΗΣ ΚΑΙΣΙΑ	ΞΕΝΟΔΟΧΕΙΟ	ΜΑΓΟΥΛΑ ΕΡΕΤΡΙΑ	Info@miramare-eretria.gr
ΜΠΕΛΕΙΡ ΝΗΣΑΚΙ	ΠΑΠΑΕΥΣΤΑΘΙΟΥ ΧΡΗΣΤΟΣ ΚΑΙ ΙΩΑΝΝΗΣ ΜΠΑΝΓΚΑΛΟΥΣ ΝΗΣΑΚΙ ΑΕ ΤΞΕ	ΞΕΝΟΔΟΧΕΙΟ ΞΕΝΟΔΟΧΕΙΟ	Ν ΑΡΤΑΚΗ ΚΑΡΥΣΤΟΣ	nisaki@inlab.gr
ΟΛΥΜΠΙΑΚΟΣ ΑΣΤΗΡ ΠΑΛΙΡΡΟΙΑ	ΟΛΥΜΠΙΑΚΟΣ ΑΣΤΕΡΑΣ ΓΕΩΡΓΙΑΔΗΣ	ΞΕΝΟΔΟΧΕΙΟ ΞΕΝΟΔΟΧΕΙΟ	ΑΜΑΡΥΝΘΟΣ ΧΑΛΚΙΔΑ ΚΥΜΗ	info@paliria-hotel.gr INFO@KYMIPALACE.GR
ΣΠΑΝΟΣ ΤΟΡΟΔΙ ΤΟΥ ΓΙΑΝΝΗ ΥΔΡΟΥΣΑ	ΣΠΑΝΟΣ ΧΑΡΑΛΑΜΠΟΣ ΑΛΕΞΑΝΔΡΙΔΗ ΕΥΑΓΓΕΛΙΑ ΑΕ ΜΥΛΩΝΑΣ ΚΑΙ ΣΙΑ MERCURY ΑΕ	ΞΕΝΟΔΟΧΕΙΟ ΞΕΝΟΔΟΧΕΙΟ ΞΕΝΟΔΟΧΕΙΟ	ΕΥΒΟΙΑΣ ΡΟΒΙΕΣ ΧΑΛΚΙΔΑ ΣΚΥΡΟΣ	torodihotel@gmail.com info@johnshotel.gr skyros@hydroussahotel.gr
ΦΙΛΙΟΝ ΑΝΕΜΟΜΥΛΟ Σ	ΑΓΓΕΛΕΤΟΥ ΚΑΛΑΪΤΖΟΠΟΥΛΟΣ ΚΩΣΤΑΣ ΜΠΑΝΓΚΑΛΟΥΣ	ΞΕΝΟΔΟΧΕΙΟ ΞΕΝΟΔΟΧΕΙΟ	Ν ΣΤΥΡΑ ΚΑΡΥΣΤΟΣ	info@filionecohotel.gr info@anemomylos-bungalows.gr
ΑΒΑΝΤΗΣ ΑΓΙΟΣ ΓΕΩΡΓΙΟΣ Α ΚΙ	ΑΒΑΝΤΙΣ SUITES ΜΟΝΟΠΡΟΣΩΠΗ ΕΠΕ ΑΦΟΙ ΤΖΑΝΗ ΙΚΕ ΚΑΠΠΕΣ ΑΝ	ΞΕΝΟΔΟΧΕΙΟ ΞΕΝΟΔΟΧΕΙΟ ΞΕΝΟΔΟΧΕΙΟ	ΕΡΕΤΡΙΑ ΝΕΑΣΤΥΡΑ ΑΓΙΟΣ	info@avantis-hotel.gr info@sgh.gr INFO@HOTELAKI.GR



ΑΣΤΡΟΛΑΒΟΣ	Σ ΚΑΙ Κ ΜΕΓΑΛΟΦΩΝΟΣ	ΞΕΝΟΔΟΧΕΙΟ	ΝΙΚΟΛΑΟΣ ΧΡΟΝΙΑ ΛΙΜΝΗ	info@astrolabehotel.gr
ΓΑΡΥΦΑΛΙΑ	ΒΡΥΝΙΩΤΗΣ ΠΑΝΑΓΙΩΤΗΣ	ΞΕΝΟΔΟΧΕΙΟ	ΑΙΔΗΨΟΣ	
ΔΙΩΝΗ	ΕΡΓΟΤΟΥΡ.ΚΗ ΑΝΩΝ.ΚΑΤ.ΚΗ ΕΜΠ. & ΤΟΥΡ	ΞΕΝΟΔΟΧΕΙΟ	ΣΚΥΡΟΣ	info@dioni-skyros.gr
ΑΝΑΛΙΑ ΓΗ ΖΕΥΣ	ΣΗΠΙΑΣ ΕΠΕ ΙΣΕΡΗΣ ΚΩΝ/ΝΟΣ	ΞΕΝΟΔΟΧΕΙΟ ΞΕΝΟΔΟΧΕΙΟ	ΛΙΜΝΗ ΚΑΡΥΣΤΟΣ	sales@hotel-zeus.gr
ΗΛΙΑΧΤΙΔΕΣ	ΑΕ ΞΕΝΟΔΟΧΕΙΑΚΗ ΑΛΕΞΙΟΥ	ΞΕΝΟΔΟΧΕΙΟ	ΑΜΑΡΥΝΘΟΣ	sunrays@otenet.gr
ΘΗΒΑ ΚΟΡΑΛΙ	ΚΟΡΟΠΟΥΛΗΣ ΚΩΝ/ΝΟΣ ΙΩΑΝΝΗΣ ΓΕΩΡΓΙΟΥ	ΞΕΝΟΔΟΧΕΙΟ ΞΕΝΟΔΟΧΕΙΟ	ΑΙΔΗΨΟΣ ΣΤΥΡΑ	almiropotamoskorali@yahoo.gr
ΞΕΝΙΟΣ ΖΕΥΣ	ΑΕ ΞΕΝΙΟΣ ΖΕΥΣ	ΞΕΝΟΔΟΧΕΙΟ	ΠΟΛΙΤΙΚΑ	zeusevia@otenet.gr
ΣΕΛΗΝΗ	ΒΑΣ ΚΟΥΡΤΕΡΙΔΟΥ	ΞΕΝΟΔΟΧΕΙΟ	ΜΑΡΜΑΡΙ	info(at)celinihotel.com
ΤΟ ΚΥΜΑ	ΟΙΩΑΝΝΗΣ ΣΤΡΟΥΜΠΟΥΛΗΣ	ΞΕΝΟΔΟΧΕΙΟ	ΑΜΑΡΥΝΘΟΣ	TOKYMAHOTEL@GMAIL.COM
ΦΙΛΟΞΕΝΙΑ	ΝΕΚΤΑΡΙΑ ΧΑΛΙΩΤΗ ΣΤΕΦΑΝΗ	ΞΕΝΟΔΟΧΕΙΟ	ΛΕΥΚΑΝΤΙ	INFO@HOTELPHILOXENIA.EU
ΦΟΥΤΖΙ	ΑΕ ΜΕΛΛΙΣΑΡΓΟΣ	ΞΕΝΟΔΟΧΕΙΟ	ΑΓΙΟΣ ΝΙΚΟΛΑΟΣ	fuji@mellisargos.com
ΩΡΑΙΟΤΑΤΟ	ΙΩΑΝ ΜΑΓΕΙΡΑΣ	ΞΕΝΟΔΟΧΕΙΟ	ΚΟΝΙΣΤΡΕΣ	
ΓΡΕΓΟΛΙΜΑΝΟ	CLYB MEDITERRANNE ELLAS ΑΕ	ΞΕΝΟΔΟΧΕΙΟ	ΓΡΕΓΟΛΙΜΑΝ Ο ΛΙΧΑΔΑΣ	info@clubmed.gr
ΕΡΕΤΡΙΑ	ΕΡΕΤΡΙΑ ΒΙΛΛΑΤΖ ΤΕΧΝ ΚΑΙ ΕΜΠΟΡ ΑΕ	ΞΕΝΟΔΟΧΕΙΟ	ΕΡΕΤΡΙΑ	info@hie-ev.com
ΒΙΛΛΑΤΖ				
ΛΟΥΣΥ	ΜΙΧ ΠΛΑΤΑΝΙΩΤΗΣ ΑΕ	ΞΕΝΟΔΟΧΕΙΟ	ΧΑΛΚΙΔΑ	fbmanager@lucy-hotel.gr
ΝΕΦΕΛΗ	COSMOS CLUB ΑΕ	ΞΕΝΟΔΟΧΕΙΟ	ΣΚΥΡΟΣ	info@skyros-nefeli.gr
ΠΑΛΜΑΡΙΒΑ	ΑΕ ΚΛΗΜΑ ΞΕΝ ΤΟΥΡ ΕΠΙΧΕΙΡΗΣΕΙΣ	ΞΕΝΟΔΟΧΕΙΟ	ΕΡΕΤΡΙΑ	
ΠΕΛΑΓΟΣ	ΑΕ Κ. ΑΛΕΞΑΝΔΡΟΥ	ΞΕΝΟΔΟΧΕΙΟ	ΑΓΙΟΣ ΜΗΝΑΣ ΧΑΛΚΙΔΑΣ	INFO@HOTELPELAGOS.GR
ΣΕΤΑ ΑΛΩΝΙΑ	ΠΑΝΑΓΙΩΤΗΣ ΤΣΙΛΙΚΟΥΝΑΣ	ΞΕΝΟΔΟΧΕΙΟ	ΑΜΑΡΥΝΘΟΣ	info@settaalonia.gr



ΚΑΙΣ ΙΑ ΑΕ

ΣΚΥΡΟΣ ΠΑΛΛΑΣ	ΑΕ ΣΚΥΡΟΣ ΠΑΛΛΑΣ	ΞΕΝΟΔΟΧΕΙΟ	ΣΚΥΡΟΣ	info@skiros-palace.gr
ΑΠΟΛΛΩΝ ΣΟΥΙΤΣ ΘΑΛΑΤΤΑ	DORCHESTER IMMOBILARIA	ΞΕΝΟΔΟΧΕΙΟ	ΚΑΡΥΣΤΟΣ	apollonsuite@gmail.com
ΠΑΡΑΘΑΛΑΣΙ Ο	ΘΕΑ ΘΑΛΑΤΤΑ ΕΠΕ	ΞΕΝΟΔΟΧΕΙΟ	ΑΓ ΑΝΝΑ	info [at] thalattahotel.gr
ΚΑΜΙΝΟΣ ΘΕΡΕΤΡΟ	Α. ΤΕΡΛΙΛΛΗΣ ΚΑΙ ΣΙΑ Ε.Ε	ΞΕΝΟΔΟΧΕΙΟ	ΛΙΜΝΗ	book@kaminoshotel.gr
ΘΕΡΜΑΙ ΣΥΛΛΑ	ΑΝΚΑΡ ΑΕ	ΞΕΝΟΔΟΧΕΙΟ	ΑΙΔΗΨΟΣ	
ΚΑΜΠΑΝΕΣ CABANAS	GREEK CAMPING ΤΟΥΡΙΣΤΙΚΗ ΑΕ	ΞΕΝΟΔΟΧΕΙΟ	ΑΓ.ΑΝΝΑΣ	info@clubagiaanna.gr
ΑΥΡΑ ΟΙΚΙΑ	ΣΕΡΑΦΕΤΙΝΙΔΗΣ	ΞΕΝΟΔΟΧΕΙΟ	ΑΙΔΗΨΟΣ	info@avraspahotel.gr
ΜΑΡΟΥΔΗ ΑΚΤΑΙΟΝ	ΕΙΡΗΝΗ ΜΑΥΡΟΥΔΗ	ΞΕΝΟΔΟΧΕΙΟ	ΣΚΥΡΟΣ	
ΣΚΥΡΟΣ ΧΟΛΙΝΤΕΙΣ	ΑΙΚ ΦΑΔΑΚΗ	ΞΕΝΟΔΟΧΕΙΟ	ΑΙΔΗΨΟΣ	
ΑΙΓΛΗ	ΑΝΔΡΙΚΟΠΟΥΛΟΣ ΙΩΑΝΗΣ	ΞΕΝΟΔΟΧΕΙΟ	ΣΚΥΡΟΣ	
ΗΡΑΚΛΕΙΟΝ	ΑΙΓΛΗ ΑΕ	ΞΕΝΟΔΟΧΕΙΟ	ΑΙΔΗΨΟΣ	AEGLI@YAHOO.GR
ΚΑΝΔΗΛΙ	ΑΕ ΗΡΑΚΛΕΙΟΝ	ΞΕΝΟΔΟΧΕΙΟ	ΑΙΔΗΨΟΣ	
ΓΡΗΓΟΡΗΣ ΚΑΙ ΕΠΕ	ΝΟΕΛ ΜΠΑΙΚΕΡ ΦΙΛΙΠΠΟΣ	ΞΕΝΟΔΟΧΕΙΟ	ΠΡΟΚΟΠΙ	Stay@candili.gr
ΜΑΡΙΑ	ΞΕΝΟΔΟΧΕΙΟ ΓΡΗΓΟΡΗΣ	ΞΕΝΟΔΟΧΕΙΟ	ΑΓΙΑ ΤΡΙΑΔΑ	
Η ΚΥΡΙΝΘΟΣ	ΚΑΙ ΜΑΡΙΑ	ΞΕΝΟΔΟΧΕΙΟ	ΕΡΕΤΡΙΑ	
Η ΚΥΨΕΛΗ	BAN EYIK ANNIA	ΞΕΝΟΔΟΧΕΙΟ	ΚΡΥΑ ΒΡΥΣΗ	
ΤΟΥ ΚΕΝΤΡΗ	ΚΕΝΤΡΗΣ ΝΙΚΟΛΑΟΣ	ΞΕΝΟΔΟΧΕΙΟ	ΠΑΡΑΛΙΑ ΝΗΛΕΩΣ	
ΑΙ ΠΗΓΑΙ	ΜΠΑΛΛΑΣ ΙΩΑΝΝΗΣ & ΝΙΚΟΛΑΟΣ	ΞΕΝΟΔΟΧΕΙΟ	ΑΙΔΗΨΟΣ	
ΑΝΕΣΙΣ	ΕΛΕΝΗ ΠΑΠΑΘΕΟΦΑΝΗ	ΞΕΝΟΔΟΧΕΙΟ	ΑΙΔΗΨΟΣ	HR.ANESIS@GMAIL.COM



ΙΣΤΙΑΙΑ	ΠΑΝΑΓΙΩΤΑ ΤΖΕΒΕΛΕΚΟΥ ΚΑΙ ΣΙΑ ΟΕ	ΞΕΝΟΔΟΧΕΙΟ	ΑΙΔΗΨΟΣ	INFO@ISTIAIAHOTEL.COM
ΠΛΑΖΑ	ΝΙΚΟΛΑΟΣ ΒΛΑΧΟΥΤΣΙΚΟΣ	ΞΕΝΟΔΟΧΕΙΟ	ΛΙΜΝΗ	info@hotel-plaza.gr
ΔΕΛΦΟΙ	ΜΠΑΛΛΑΣ ΙΩΑΝΝΗΣ &ΝΙΚΟΛΑΟΣ	ΞΕΝΟΔΟΧΕΙΟ	ΑΙΔΗΨΟΣ	
ΣΤΑΔΙΟΝ	ΜΑΡΙΑ ΝΙΚ ΑΘΑΝΑΣΙΟΥ	ΞΕΝΟΔΟΧΕΙΟ	ΑΙΔΗΨΟΣ	
SELINA	SELINA PRODUCTIONS ΑΕ	ΞΕΝΟΔΟΧΕΙΟ	ΣΤΕΝΗ ΔΙΡΦΥΩΝ	info@mousikopandoxeio.gr
-	ΝΤΟΚΟΡΟΣ ΛΑΜΠΡΟΣ	ΞΕΝΟΔΟΧΕΙΟ	ΑΓ ΑΝΝΑ	
-	ΔΕΡΜΟΝΙΩΤΗΣ ΙΩΑΝΝΗΣ	ΞΕΝΟΔΟΧΕΙΟ	ΡΟΒΙΕΣ	info@iliahtida-hotel.gr
-	ΑΙΔΟΝΟΠΟΥΛΟΣ ΘΕΟΔΩΡΟΣ	ΞΕΝΟΔΟΧΕΙΟ	ΚΑΣΤΑΝΙΩΤΙΣ ΣΑ	
-	ΜΠΕΝΟΥ ΑΝΤΩΝΙΑ	ΞΕΝΟΔΟΧΕΙΟ	ΑΜΑΡΥΝΘΟΣ	
-	ΕΥΓΕΝΙΚΟΣ ΙΩΑΝΝΗΣ	ΞΕΝΟΔΟΧΕΙΟ	ΣΚΥΡΟΣ	info@skyros-nefeli.gr
-	ΚΑΛΛΙΑΝΙΩΤΗΣ ΑΝΑΣΤΑΣΙΟΣ	ΞΕΝΟΔΟΧΕΙΟ	ΚΑΡΥΣΤΟΣ	makronashotel@hotmail.com
-	ΧΑΤΖΗΑΘΑΝΑΣΙΟΥ ΧΑΡΑΛΑΜΠΟΣ	ΞΕΝΟΔΟΧΕΙΟ	ΠΕΥΚΙ	info@pefkigalinihotel.gr
ΛΑΣΤΙΝΕΛΛΗ	ΚΟΥΒΑΡΗΣ ΓΕΩΡΓΙΟΣ	ΞΕΝΟΔΟΧΕΙΟ	ΑΥΛΩΝΑ	
	ΘΕΟΔΩΡΟΥ ΛΟΥΚΙΑ	ΞΕΝΟΔΟΧΕΙΟ	ΧΑΛΚΙΔΑ	
ΑΛΜΙΡΙΚΙΑ	ΣΤΑΜΑΤΗΣ ΛΥΚΟΣ	ΞΕΝΟΔΟΧΕΙΟ	ΜΟΥΡΤΕΡΗ	info(a)almirikia.gr
	ΒΑΣΙΛΕΙΟΣ ΛΥΚΟΣ	ΞΕΝΟΔΟΧΕΙΟ	ΜΟΥΡΤΕΡΗ	
ΜΑΥΡΟΖΟΥΜ Η ΤΡΙΑΝΤΑΦΥΛΛ ΙΑ	ΣΙΛΕΛΗΣ ΒΑΣΙΛΕΙΟΣ	ΞΕΝΟΔΟΧΕΙΟ	ΑΙΔΗΨΟΣ	
-	ΦΩΤΟΥ ΓΕΩΡΓΙΟΣ	ΞΕΝΟΔΟΧΕΙΟ	ΡΟΒΙΕΣ	INFO@PALATINO-STUDIOS.INFO
-	ΦΩΤΟΥ ΔΗΜΗΤΡΙΟΣ & ΜΑΡΙΑ	ΞΕΝΟΔΟΧΕΙΟ	ΑΙΔΗΨΟΣ	
-	ΣΒΕΤΖΟΥΡΗΣ ΕΥΣΤΑΘΙΟΣ	ΞΕΝΟΔΟΧΕΙΟ	ΑΙΔΗΨΟΣ	
-	ΝΤΟΚΟΡΟΣ ΔΗΜΗΤΡΙΟΣ	ΞΕΝΟΔΟΧΕΙΟ	ΑΓ ΑΝΝΑ	info@clubagiaanna.gr
-	ΔΗΜΑΚΟΣ ΙΩΑΝΝΗΣ	ΞΕΝΟΔΟΧΕΙΟ	ΠΗΛΙ	sofidima@hotmail.com



-	ΝΙΚΟΛΑΟΥ ΝΙΚΟΛΑΟΣ	ΞΕΝΟΔΟΧΕΙΟ	ΤΑΜΥΝΑΙΩΝ	info(a)ginastudios.gr
-	ΒΕΛΕΤΖΑ ΣΤΑΜΑΤΙΑ	ΞΕΝΟΔΟΧΕΙΟ	ΠΕΥΚΙ	
-	ΚΟΚΚΑΛΙΑΡΗΣ ΑΝΔΡΕΑΣ	ΞΕΝΟΔΟΧΕΙΟ	ΑΙΔΗΨΟΣ	
	ΜΠΑΛΑΜΠΕΡΗΣ			
	ΠΑΝΑΓΙΩΤΗΣ	ΞΕΝΟΔΟΧΕΙΟ	ΠΥΡΓΟΣ	
	ΚΑΙ ΜΑΡΙΑ			
	ΓΕΡΟΣΤΑΘΗ ΙΩΑΝΝΑ	ΞΕΝΟΔΟΧΕΙΟ	ΑΙΔΗΨΟΣ	
	ΜΑΥΡΟΖΟΥΜΗΣ			
	ΤΗΛΕΜΑΧΟΣ	ΞΕΝΟΔΟΧΕΙΟ	ΑΙΔΗΨΟΣ	
	ΜΑΡΙΝΟΣ ΑΘΑΝΑΣΙΟΣ	ΞΕΝΟΔΟΧΕΙΟ	ΚΑΛΑΜΟΣ	calamosbeach@gmail.com
	ΒΕΝΕΤΗΣ ΕΥΣΤΑΘΙΟΣ	ΞΕΝΟΔΟΧΕΙΟ	ΠΥΡΓΟΣ	
	ΠΑΛΑΙΟΛΟΓΟΣ ΚΥΠΡΙΑΝΟΣ	ΞΕΝΟΔΟΧΕΙΟ	ΓΙΑΛΤΡΑ	
	ΤΖΕΜΗ ΜΑΡΙΑ	ΞΕΝΟΔΟΧΕΙΟ	ΚΑΛΑΜΟΣ	info@telonisrooms.com
	ΠΑΝΤΕΛΗΣ ΚΩΝΣΤΑΝΤΙΝΟΣ	ΞΕΝΟΔΟΧΕΙΟ	ΚΑΡΥΣΤΟΣ	info@pantelio-rooms-karistos.gr
	ΑΝΑΣΤΑΣΙΟΥ ΓΕΩΡΓΙΟΣ	ΞΕΝΟΔΟΧΕΙΟ	ΨΑΡΟΠΟΥΛΙ	
	ΔΙΑΜΑΝΤΗΣ ΙΩΑΝΝΗΣ	ΞΕΝΟΔΟΧΕΙΟ	ΕΛΛΗΝΙΚΑ	
	ΚΥΡΙΑΚΟΥ ΚΩΝ/ΝΟΣ	ΞΕΝΟΔΟΧΕΙΟ	ΑΙΔΗΨΟΣ	
	ΜΗΤΡΟΥ ΣΧΟΙΝΑ ΒΑΣΙΛΙΚΗ	ΞΕΝΟΔΟΧΕΙΟ	ΑΙΔΗΨΟΣ	evischina@hotmail.com
	ΓΕΩΡΓΙΟΥ ΘΕΟΔΩΡΑ	ΞΕΝΟΔΟΧΕΙΟ	ΑΙΔΗΨΟΣ	
	ΓΕΩΡΓΟΥΛΑΣ ΔΗΜΗΤΡΗΣ &			
	ΜΑΛΑΜΑΤΕΝΙΑ	ΞΕΝΟΔΟΧΕΙΟ	ΑΙΔΗΨΟΣ	
	ΠΑΠΑΚΩΝΣΤΑΝΤΙΝΟΥ			
	ΙΩΑΝΝΗΣ	ΞΕΝΟΔΟΧΕΙΟ	ΑΙΔΗΨΟΣ	
			ΠΑΡΑΛΙΑ	
	ΑΛΕΞΑΝΔΡΗΣ ΙΩΑΝΝΗΣ	ΞΕΝΟΔΟΧΕΙΟ	ΚΡΥΑΣ	
			ΒΡΥΣΗΣ	
	ΦΕΓΓΕΡΟΣ ΕΥΣΤΑΘΙΟΣ	ΞΕΝΟΔΟΧΕΙΟ	ΠΕΥΚΙ	
	ΚΑΡΑΚΛΗΣ ΣΤΥΛΙΑΝΟΣ	ΞΕΝΟΔΟΧΕΙΟ	ΠΥΡΓΟΣ	stelios@dirfy.gr
			ΩΡΕΟΙ	
	ΛΕΙΒΑΔΙΤΗΣ ΕΥΑΓΓΕΛΟΣ	ΞΕΝΟΔΟΧΕΙΟ	ΣΠΙΑΔΑ	
			ΛΙΜΝΗΣ	



ΧΑΡΜΑΝΤΑΣ ΕΥΑΓΓ& ΔΗΜΗΤΡΑ	ΞΕΝΟΔΟΧΕΙΟ	ΚΟΡΑΣΙΔΑ ΑΧΛΑΔΕΡΗΣ	
ΕΥΘΥΜΙΑΔΗ -ΡΙΤΣΩΝΗ ΑΘ	ΞΕΝΟΔΟΧΕΙΟ	ΑΡΤΕΜΙΣΙΟ ΔΑΦΝΗ	info@pantheondafni.gr
ΜΑΣΤΡΟΚΩΣΤΑ ΓΕΩΡΓΙΑ	ΞΕΝΟΔΟΧΕΙΟ	ΝΕΡΟΤΡΙΒΙΑΣ ΑΙΔΗΨΟΣ	
ΜΗΤΡΟΥ ΖΑΧΑΡΙΑΣ	ΞΕΝΟΔΟΧΕΙΟ	ΚΟΥΚΟΥΜΟΣ ΑΙΔΗΨΟΣ	
ΚΑΠΕΛΑΡΗΣ ΔΗΜΗΤΡΗΣ	ΞΕΝΟΔΟΧΕΙΟ	ΑΙΔΗΨΟΣ ΛΙΜΝΗ	
ΑΝΔΡΙΤΣΟΣ ΙΩΑΝΝΗΣ	ΞΕΝΟΔΟΧΕΙΟ	ΓΙΑΛΤΡΑ ΑΙΔΗΨΟΣ	
ΛΕΙΒΑΔΙΤΗΣ ΕΥΑΓΓΕΛΟΣ	ΞΕΝΟΔΟΧΕΙΟ	ΑΓΙΟΚΑΜΠΟΣ	
ΑΝΔΡΙΤΣΟΥ ΔΗΜΗΤΡΑ	ΞΕΝΟΔΟΧΕΙΟ	ΗΛΙΑ	kapougiatistudios@yahoo.com
ΠΑΠΑΙΩΑΝΝΟΥ ΚΩΝ/ΝΑ	ΞΕΝΟΔΟΧΕΙΟ	ΚΑΛΑΜΟΣ	litsamarinou@yahoo.gr
ΠΑΤΣΙΟΠΟΥΛΟΣ ΚΩΝ/ΝΟΣ	ΞΕΝΟΔΟΧΕΙΟ	ΠΕΥΚΙ ΠΕΥΚΙ	
ΘΕΟΔΩΡΑ	ΞΕΝΟΔΟΧΕΙΟ	ΑΣΜΗΝΙΟ	
ΚΑΠΟΥΓΙΑΤΗΣ ΙΩΑΝΝΗΣ	ΞΕΝΟΔΟΧΕΙΟ	ΗΛΙΑ	
ΜΑΡΙΝΟΣ ΑΘΑΝΑΣΙΟΣ	ΞΕΝΟΔΟΧΕΙΟ	ΣΚΥΡΟΣ	kosmasmanolis@yahoo.gr
ΚΟΝΤΟΚΩΣΤΑΣ Ι	ΞΕΝΟΔΟΧΕΙΟ	ΚΡΙΕΖΑ	
ΜΑΚΡΗΣ ΣΤΑΥΡΟΣ	ΞΕΝΟΔΟΧΕΙΟ	ΛΙΜΝΗ	reservations@xenonasvateri.com
ΑΛΕΞΙΟΥ ΕΥΣΤΑΘΙΟΣ	ΞΕΝΟΔΟΧΕΙΟ	ΧΑΛΚΙΔΑ	
ΓΑΒΡΙΕΛΑΤΟΥ Κ-	ΞΕΝΟΔΟΧΕΙΟ	ΡΟΒΙΕΣ	georooms@otenet.gr
ΠΑΠΑΣΚΕΥΟΠΟΥΛΟΣ	ΞΕΝΟΔΟΧΕΙΟ	ΑΙΔΗΨΟΣ	
ΚΟΣΜΑΣ ΕΜΜΑΝΟΥΗΛ	ΞΕΝΟΔΟΧΕΙΟ	ΡΟΒΙΕΣ	
ΝΙΚΑ ΓΕΩΡΓΙΟΥ	ΞΕΝΟΔΟΧΕΙΟ	ΓΙΑΛΤΡΑ	
ΜΠΛΟΥΚΙΔΗ ΑΙΚ	ΞΕΝΟΔΟΧΕΙΟ	ΓΙΑΛΤΡΑ	
ΑΙΚ ΛΑΟΥΤΑΡΗ	ΞΕΝΟΔΟΧΕΙΟ	ΠΕΥΚΙ	info@pefkitravel.gr
ΓΕΩΡΓΙΟΥ ΙΩΑΝΝΗΣ	ΞΕΝΟΔΟΧΕΙΟ		
ΧΡΥΣΙΚΟΥ ΘΕΟΔΩΡΑ	ΞΕΝΟΔΟΧΕΙΟ		
ΑΝΔΡΕΟΥ ΜΑΡΙΑ	ΞΕΝΟΔΟΧΕΙΟ		
ΠΑΝΤΟΣ ΔΗΜΗΤΡΙΟΣ	ΞΕΝΟΔΟΧΕΙΟ		
ΜΑΚΡΗΣ ΔΗΜΗΤΡΙΟΣ	ΞΕΝΟΔΟΧΕΙΟ		
ΚΕΡΑΣΙΩΤΗΣ ΕΥΑΓΓ	ΞΕΝΟΔΟΧΕΙΟ		



ΓΕΡΟΣΤΑΘΗΣ ΗΛΙΑΣ	ΞΕΝΟΔΟΧΕΙΟ	ΨΑΡΟΠΟΥΛΙ	
ΛΑΝΤΖΟΣ ΚΩΝ/ΝΟΣ	ΞΕΝΟΔΟΧΕΙΟ	ΩΡΕΟΙ	kostaslantzos@gmail.com
ΖΗΛΟΥΔΗΣ ΓΕΩΡΓΙΟΣ - ΣΙΔΕΡΗΣ	ΞΕΝΟΔΟΧΕΙΟ	ΠΕΥΚΙ	ZILOUDI@YAHOO.GR
ΒΑΧΛΑΣ ΧΡΗΣΤΟΣ	ΞΕΝΟΔΟΧΕΙΟ	ΚΥΜΗ	
ΒΑΣΙΛΕΙΟΥ ΙΝΓΚΕ	ΞΕΝΟΔΟΧΕΙΟ	ΕΥΒΟΙΑΣ	egeostudios@mycosmos.gr
ΚΟΥΤΡΑΣ ΙΩΑΝΝΗΣ	ΞΕΝΟΔΟΧΕΙΟ	ΕΛΛΗΝΙΚΑ	
ΜΠΕΛΚΑΚΗ ΕΥΣΤΑΘΙΑ	ΞΕΝΟΔΟΧΕΙΟ	ΑΙΔΗΨΟΣ	info@effieshouse.gr
ΚΟΥΤΡΑΣ ΓΕΩΡΓΙΟΣ	ΞΕΝΟΔΟΧΕΙΟ	ΓΙΑΛΤΡΑ	KDIMITRIS93@HOTMAIL.COM
ΚΑΓΚΕΛΗ ΑΓΓΕΛΙΚΗ	ΞΕΝΟΔΟΧΕΙΟ	ΑΔΗΨΟΣ	
ΤΖΕΜΗ ΜΑΡΙΑ	ΞΕΝΟΔΟΧΕΙΟ	ΚΑΛΑΜΟΣ	info@telonisrooms.com
ΚΑΡΑΒΑΣ ΓΕΩΡΓΙΟΣ	ΞΕΝΟΔΟΧΕΙΟ	ΚΡΙΕΖΑ	
ΔΗΜΗΤΡΙΟΥ ΓΕΩΡΓΙΟΣ	ΞΕΝΟΔΟΧΕΙΟ	ΑΙΔΗΨΟΣ	dimitriou@dimitrioug.gr
ΣΤΕΦΟΣ ΝΙΚΟΛΑΟΣ	ΞΕΝΟΔΟΧΕΙΟ	ΠΥΡΓΟΣ	
ΦΙΛΙΟΣ ΕΥΑΓΓΕΛΟΣ	ΞΕΝΟΔΟΧΕΙΟ	ΛΙΜΝΗ	
ΛΑΜΠΙΔΗΣ	ΞΕΝΟΔΟΧΕΙΟ	ΠΑΡΑΛΙΑ	info@albatrossrooms.gr
ΑΛΛΑΜΕΝΟΥ ΑΔΑΜΑΝΤΙΑ	ΞΕΝΟΔΟΧΕΙΟ	ΧΙΛΑΔΟΥΣ	
ΑΡΑΠΑΚΗΣ ΝΙΚΟΛΑΟΣ	ΞΕΝΟΔΟΧΕΙΟ	ΣΤΕΝΗ	
& ΠΑΡΑΣΚΕΥΗ	ΞΕΝΟΔΟΧΕΙΟ	ΜΟΥΡΤΕΡΗ	
ΜΟΥΡΟΥΚΗ ΒΑΣΙΛΙΚΗ	ΞΕΝΟΔΟΧΕΙΟ	ΓΙΑΛΤΡΑ	
ΚΟΚΑΛΙΑΡΗΣ ΑΝΔΡΕΑΣ	ΞΕΝΟΔΟΧΕΙΟ	ΑΙΔΗΨΟΣ	PEGGYMOUROUKI@YAHOO.COM
ΓΚΛΕΖΑΚΟΥ ΣΤΑΜΑΤΙΚΗ	ΞΕΝΟΔΟΧΕΙΟ	ΑΙΔΗΨΟΣ	info@hoteliris.gr
ΑΨΑΘΑΣ ΓΕΩΡΓΙΟΣ	ΞΕΝΟΔΟΧΕΙΟ	ΑΙΔΗΨΟΣ	
ΣΟΙΛΕ ΜΑΛΑΜΩ	ΞΕΝΟΔΟΧΕΙΟ	ΜΥΟΦΟΡΑ	info@galazialimni.gr
ΜΟΥΛΑΣ ΔΗΜΗΤΡΙΟΣ	ΞΕΝΟΔΟΧΕΙΟ	ΔΙΣΤΥΩΝ	
ΑΓΙΑΝΙΩΤΗΣ ΔΗΜΗΤΡΙΟΣ	ΞΕΝΟΔΟΧΕΙΟ	ΑΙΔΗΨΟΣ	
		ΠΥΡΓΟΣ	
		ΨΑΡΟΠΟΥΛΙ	nisiotissastudios@outlook.com
		ΨΑΡΟΠΟΥΛΙ	



	ΓΚΕΚΑ ΕΙΡΗΝΗ ΚΑΙ ΙΩΑΝΝΗΣ	ΞΕΝΟΔΟΧΕΙΟ	ΠΕΥΚΙ	
	ΖΗΣΗΣ ΔΗΜΗΤΡΙΟΣ & ΠΑΝΑΓΙΑΡΗ ΜΑΡΙΝΑ	ΞΕΝΟΔΟΧΕΙΟ	ΚΛΙΜΑΚΙ	
	ΚΑΠΕΤΑΝΙΟΥ ΓΚΙΚΟΥΔΗ ΜΑΡΙΑ	ΞΕΝΟΔΟΧΕΙΟ	ΛΙΜΝΙΩΝΑΣ	mailto:info@kapetaniou-apartments.gr
	ΚΟΝΤΟΓΙΑΝΝΗΣ ΣΟΦΙΑ ΚΩΝΣΤΑΝΤΟΠΟΥΛΟΣ	ΞΕΝΟΔΟΧΕΙΟ	ΔΡΟΣΙΑ	
	ΠΑΝΑΓΙΩΤΗΣ	ΞΕΝΟΔΟΧΕΙΟ	ΨΑΡΟΠΟΥΛΙ	info@christinina-studios.gr
	ΛΕΒΑΝΤΗΣ ΑΛΕΞΑΝΔΡΟΣ	ΞΕΝΟΔΟΧΕΙΟ	ΚΑΡΥΣΤΟΣ	d.levandis@gmail.com
ΛΙΘΟΚΤΙΣΤΟ	ΜΠΟΥΓΙΟΥΚΑΣ ΕΜΜΑΝΟΥΗΛ	ΞΕΝΟΔΟΧΕΙΟ	ΛΙΜΝΙΩΝΑΣ	info@lithoktiston.gr
	ΠΑΠΑΔΙΩΤΗ ΑΙΚΑΤΕΡΙΝΗ - ΑΘΑΝΑΣΙΟΣ	ΞΕΝΟΔΟΧΕΙΟ	ΠΕΥΚΙ	kiki.papadioti@gmail.com
	ΛΙΤΣΑΣ ΣΤΑΜΟΣ	ΞΕΝΟΔΟΧΕΙΟ	ΠΕΥΚΙ	
	ΔΕΡΜΑΝΗΣ ΕΜΜΑΝΟΥΗΛ	ΞΕΝΟΔΟΧΕΙΟ	ΣΤΥΡΑ	
	ΔΗΜΗΤΡΑΙΝΑ ΧΡΥΣΟΥΛΑ	ΞΕΝΟΔΟΧΕΙΟ	ΑΓΙΑ ΑΝΝΑ	
	ΠΕΤΡΟΠΟΥΛΟΥ ΑΙΚΑΤΕΡΙΝΗ	ΞΕΝΟΔΟΧΕΙΟ	ΑΓ ΓΕΩΡΓΙΟΣ	
	ΣΤΑΜΑΤΑΚΗ ΕΛΕΝΗ	ΞΕΝΟΔΟΧΕΙΟ	ΛΙΧΑΔΟΣ	
	ΓΑΒΡΙΗΛ ΑΝΤΩΝΙΟΣ	ΞΕΝΟΔΟΧΕΙΟ	ΑΙΔΗΨΟΣ	
	ΜΠΑΛΑΚΑ ΜΑΡΙΑ	ΞΕΝΟΔΟΧΕΙΟ	ΠΕΥΚΙ	
	ΦΟΥΝΤΑ ΠΑΝΑΓΙΑΡΗ ΖΩΗ	ΞΕΝΟΔΟΧΕΙΟ	ΧΙΛΙΑΔΟΥ	dimsimeon@yahoo.gr
	Δ. ΚΑΤΣΑΝΑΣ ΑΤΕ	ΞΕΝΟΔΟΧΕΙΟ	ΔΙΡΦΥΩΝ	
	ΖΑΧΟΣ ΙΩΑΝΝΗΣ	ΞΕΝΟΔΟΧΕΙΟ	ΤΑΜΥΝΕΩΝ	info@foudas.gr
	ΚΥΡΙΑΚΑΚΗΣ ΙΩΑΝΝΗΣ	ΞΕΝΟΔΟΧΕΙΟ	ΣΤΕΝΗ	%20info@vasiliki-village.gr
	ΦΕΡΓΑΔΗΣ ΓΕΩΡΓΙΟΣ	ΞΕΝΟΔΟΧΕΙΟ	ΠΕΥΚΙ	
	ΑΓΓΕΛΟΠΟΥΛΟΥ ΤΖΑΝΗ	ΞΕΝΟΔΟΧΕΙΟ	ΩΡΕΟΙ	studiosmarianna.skyros@yahoo.gr
	ΔΕΣΠΟΙΝΑ	ΞΕΝΟΔΟΧΕΙΟ	ΣΚΥΡΟΣ	
	ΟΡΦΑΝΟΣ	ΞΕΝΟΔΟΧΕΙΟ	ΑΥΛΩΝΑΣ	sarogloumarbles@gmail.com
			ΣΚΥΡΟΣ	agalipa@hotmail.gr



ΔΗΜΗΤΡΙΟΥ ΣΟΦΙΑ	ΞΕΝΟΔΟΧΕΙΟ	ΡΟΒΙΕΣ	info@chromata-apartments.com
ΓΚΑΝΗΣ ΛΑΜΠΡΟΣ & ΜΑΡΙΑ	ΞΕΝΟΔΟΧΕΙΟ	ΑΙΔΗΨΟΣ	antaz1966@hotmail.com
ΑΝΑΓΝΩΣΤΟΥ ΜΑΡΙΑ	ΞΕΝΟΔΟΧΕΙΟ	ΠΕΥΚΙ	
ΦΩΤΟΥ ΔΑΜΑΣΚΟΣ	ΞΕΝΟΔΟΧΕΙΟ	ΑΙΔΗΨΟΣ	
ΜΩΡΑΛΗ ΕΛΕΝΗ	ΞΕΝΟΔΟΧΕΙΟ	ΤΑΞΙΑΡΧΗΣ	
		ΩΡΕΩΝ	
ΣΙΑΜΠΑΝΗ ΔΗΜΗΤΡΑ	ΞΕΝΟΔΟΧΕΙΟ	ΠΕΥΚΙ	
ΑΝΑΣΤΑΣΙΑ			
ΚΟΤΡΩΤΣΙΟΥ ΜΑΡΙΑ	ΞΕΝΟΔΟΧΕΙΟ	ΣΚΥΡΟΣ	tokamari@hotmail.com
ΣΤΑΜΟΣ ΙΩΑΝΝΗΣ	ΞΕΝΟΔΟΧΕΙΟ	ΠΕΥΚΙ	info@sunset-pefki.gr
		ΑΓ	
ΠΕΡΗΦΑΝΟΣ ΑΝΑΣΤΑΣΙΟΣ	ΞΕΝΟΔΟΧΕΙΟ	ΑΠΟΣΤΟΛΟΙ	niovivillas@gmail.com
ΜΑΡΙΑΝΝΑ ΠΑΝΑΓΙΩΤΟΥ	ΞΕΝΟΔΟΧΕΙΟ	ΝΕΑ ΣΤΥΡΑ	delfini@delfini-styra.gr
ΖΟΥΧΟΣΤΑΘΗ ΜΑΡΙΑ	ΞΕΝΟΔΟΧΕΙΟ	ΠΕΥΚΙ	
ΣΕΛΕΒΑΚΟΣ ΑΘΑΝΑΣΙΟΣ	ΞΕΝΟΔΟΧΕΙΟ	ΛΙΜΝΙΩΝΑΣ	
		ΠΑΛΑΙΑ	
ΜΥΡΤΩΑ ΑΕ	ΞΕΝΟΔΟΧΕΙΟ	ΧΩΡΑ	info@montofoli.gr
		ΚΑΡΥΣΤΟΥ	
ΑΝΑΣΤΑΣΙΟΥ ΒΑΣΙΛΙΚΗ &	ΞΕΝΟΔΟΧΕΙΟ	ΠΕΥΚΙ	info@apolonio.gr
ΑΛΕΞΑΝΔΡΟΣ			
ΓΕΡΟΚΩΝΣΤΑΝΤΗΣ	ΞΕΝΟΔΟΧΕΙΟ	ΕΛΛΗΝΙΚΑ	
ΔΗΜΗΤΡΙΟΣ			
ΤΣΑΜΟΥΡΑΣ ΕΥΣΤΑΘΙΟΣ	ΞΕΝΟΔΟΧΕΙΟ	ΛΙΜΝΗ	
ΤΣΑΣΙΩΤΗΣ ΚΩΝ/ΝΟΣ	ΞΕΝΟΔΟΧΕΙΟ	ΠΕΥΚΙ	pefkikonstantinos@gmail.com
ΤΣΑΛΙΚΗΣ ΕΜΜΑΝΟΥΗ	ΞΕΝΟΔΟΧΕΙΟ	ΑΙΔΗΨΟΣ	
ΛΕΚΑ ΑΝΑΣΤΑΣΙΑ	ΞΕΝΟΔΟΧΕΙΟ	ΠΕΥΚΙ	info@villa-anastasia.gr
& ΑΝΤΩΝΗΣ			
ΠΑΝΑΓΙΩΤΑΚΗ ΓΕΩΡΓΙΑ	ΞΕΝΟΔΟΧΕΙΟ	ΑΓΙΟΚΑΜΠΟΣ	
ΣΤΑΜΑΤΙΟΥ ΙΩΑΝΝΗΣ	ΞΕΝΟΔΟΧΕΙΟ	ΑΓΙΟΚΑΜΠΟΣ	info@studios-adonis.gr
ΤΑΣΤΑΝΗΣ ΒΑΣΙΛΕΙΟΣ	ΞΕΝΟΔΟΧΕΙΟ	ΠΥΡΓΟΣ	
ΔΕΜΟΥΖΕ ΕΙΡΗΝΗ	ΞΕΝΟΔΟΧΕΙΟ	ΠΥΡΓΟΣ	



ΚΩΝΣΤΑΝΤΙΝΑΡΑΣ	ΞΕΝΟΔΟΧΕΙΟ	ΨΑΡΟΠΟΥΛΙ	
ΠΑΝΑΓΙΩΤΗΣ	ΞΕΝΟΔΟΧΕΙΟ	ΑΓΙΟΙ	
ΚΑΝΑΡΗΣ ΣΜΥΡΛΟΓΛΟΥ	ΞΕΝΟΔΟΧΕΙΟ	ΑΠΟΣΤΟΛΟΙ	argo_evia@hotmail.com
ΚΩΝ/ΝΟΣ			
ΚΟΥΝΕΝΗΣ ΝΙΚΟΛΑΟΣ ΚΑΙ	ΞΕΝΟΔΟΧΕΙΟ	ΠΕΥΚΙ	
ΕΥΑΓΓΕΛΟΣ			
ΖΟΥΖΟΥΛΗΣ ΑΘΑΝΑΣΙΟΣ	ΞΕΝΟΔΟΧΕΙΟ	ΡΟΒΙΕΣ	
ΜΕΓΑΓΙΑΝΝΗ ΣΤΥΛΙΑΝΗ	ΞΕΝΟΔΟΧΕΙΟ	ΑΙΔΗΨΟΣ	
ΣΤΑΜΑΤΙΟΥ ΙΩΑΝΝΗΣ	ΞΕΝΟΔΟΧΕΙΟ	ΑΓΙΟΚΑΜΠΟΣ	
ΤΣΑΚΟΥ ΞΑΝΘΗ & ΙΩΑΝΝΗΣ	ΞΕΝΟΔΟΧΕΙΟ	ΑΙΔΗΨΟΣ	INFO@EDIPSOS-NIOVI.GR
ΠΑΠΑΓΕΩΡΓΙΟΥ ΝΙΚΟΛΑΟΣ			
ΔΑΡΛΑ ΕΛΕΝΗ	ΞΕΝΟΔΟΧΕΙΟ	ΑΙΔΗΨΟΣ	
ΖΟΥΤΣΟΣ ΙΩΑΝΝΗΣ	ΞΕΝΟΔΟΧΕΙΟ	ΡΟΒΙΕΣ	mariazou@in.gr
ΠΑΠΑΠΟΣΤΟΛΟΥ - ΘΩΜΑ	ΞΕΝΟΔΟΧΕΙΟ	ΑΓΙΟΚΑΜΠΟΣ	pap@teiath.gr
ΒΕΝΕΤΗΣ ΕΥΑΓΓΕΛΟΣ	ΞΕΝΟΔΟΧΕΙΟ	ΑΙΔΗΨΟΣ	panosven7@yahoo.gr
ΑΓΓΕΛΟΥ ΔΗΜΗΤΡΙΟΣ	ΞΕΝΟΔΟΧΕΙΟ	ΠΕΥΚΙ	
		ΑΓ ΝΙΚΟΛΑΟΣ	
ΓΚΙΝΗ ΑΣΗΜΩ	ΞΕΝΟΔΟΧΕΙΟ	ΑΙΔΗΨΟΥ	
		ΑΓΙΟΣ	
ΔΗΜΟΛΙΑΠΗΣ ΤΗΛΕΜΑΧΟΣ	ΞΕΝΟΔΟΧΕΙΟ	ΝΙΚΟΛΑΟΣ	
		ΑΙΔΗΨΟΥ	
ΔΙΑΜΑΝΤΑΚΗ ΕΛΕΝΗ	ΞΕΝΟΔΟΧΕΙΟ	ΗΛΙΑ	
ΚΑΠΕΛΑΡΗ ΑΣΗΜΕΝΙΑ	ΞΕΝΟΔΟΧΕΙΟ	ΛΙΜΝΗ	
ΜΑΚΡΟΛΕΦΑ ΜΑΡΙΑΝΝΑ	ΞΕΝΟΔΟΧΕΙΟ	ΣΚΥΡΟΣ	info@thalassia.gr
ΣΤΕΡΓΙΟΥ ΑΓΓΕΛΙΚΗ	ΞΕΝΟΔΟΧΕΙΟ	ΑΙΔΗΨΟΣ	info@stergiou-edipsos.gr
ΜΠΛΑΝΑΣ ΝΙΚΟΛΑΟΣ	ΞΕΝΟΔΟΧΕΙΟ	ΑΓΙΟΚΑΜΠΟΣ	info@studiosblana.gr
		ΚΥΜΗ	
ΒΕΝΙΖΕΛΟΥ ΑΡΕΤΗ	ΞΕΝΟΔΟΧΕΙΟ	ΕΥΒΟΙΑΣ	antvenizelos@gmail.com
ΤΡΙΑΝΤΑΦΥΛΛΟΥ	ΞΕΝΟΔΟΧΕΙΟ	ΑΙΔΗΨΟΣ	
ΑΡΙΣΤΕΙΔΗΣ			



ΣΥΝΕΒΡΙΩΤΗΣ ΠΕΤΡΟΣ ΑΛΕΞΙΟΥ ΓΕΩΡΓΙΟΣ ΙΩΑΝΝΙΔΗΣ ΓΕΩΡΓΙΟΣ ΔΙΑΜΑΝΤΗΣ ΙΩΑΝΝΗΣ	ΞΕΝΟΔΟΧΕΙΟ ΞΕΝΟΔΟΧΕΙΟ ΞΕΝΟΔΟΧΕΙΟ ΞΕΝΟΔΟΧΕΙΟ	ΒΑΣΙΛΙΚΑ ΠΡΟΚΟΠΙ ΑΙΔΗΨΟΣ ΑΓ. ΝΙΚΟΛΑΟΣ ΠΑΡΑΛΙΑ ΚΡΥΑΣ ΒΡΥΣΗΣ ΜΑΝΤΟΥΔΙ ΗΛΙΑ ΣΚΥΡΟΣ	Lydia.apartments@yahoo.gr
ΕΥΓΕΝΙΚΟΥ ΖΩΗ ΧΑΣΙΩΤΗΣ ΣΤΑΥΡΟΣ	ΞΕΝΟΔΟΧΕΙΟ		
ΒΑΓΙΑΣ ΝΙΚΟΛΑΟΣ ΠΑΝΑΓΟΥΛΟΠΟΥΛΟΣ -ΒΑΛΑΣΟΠΟΥΛΟΥ ΜΑΝΤΗΣ ΦΩΤΗΣ ΤΣΙΓΚΑΣ ΣΤΕΦΑΝΟΣ	ΞΕΝΟΔΟΧΕΙΟ ΞΕΝΟΔΟΧΕΙΟ ΞΕΝΟΔΟΧΕΙΟ	ΑΙΔΗΨΟΣ	studiosharmony@gmail.com avraskyros@gmail.com ~ contact@korali.gr
ΜΗΤΡΟΥ ΑΝΝΑ ΣΑΝΤΗΣ ΔΗΜΗΤΡΙΟΣ ΒΟΓΙΑΤΖΗΣ ΕΥΣΤΡΑΤΙΟΣ & ΠΗΝΕΛΟΠΗ	ΞΕΝΟΔΟΧΕΙΟ ΞΕΝΟΔΟΧΕΙΟ ΞΕΝΟΔΟΧΕΙΟ	ΑΙΔΗΨΟΣ ΠΕΥΚΙ ΑΙΔΗΨΟΣ	popilaz1967@hotmail.com
ΕΞΑΡΧΟΥ ΜΑΡΙΑ ΚΕΡΑΣΙΩΤΗ ΙΩΑΝΝΑ ΚΑΙ ΕΥΣΤΑΘΙΑ ΛΑΒΔΑ ΕΛΕΝΗ	ΞΕΝΟΔΟΧΕΙΟ ΞΕΝΟΔΟΧΕΙΟ ΞΕΝΟΔΟΧΕΙΟ	ΑΓΙΑ ΑΝΝΑ ΠΕΥΚΙ	exarhoustudios@gmail.com hotelmirtia@gmail.com
ΣΤΑΘΑΡΑΣ ΙΩΑΝΝΗΣ	ΞΕΝΟΔΟΧΕΙΟ	ΑΓΙΟΚΑΜΠΟΣ ΦΡΑΓΚΑΚΗ ΑΧΛΑΔΙΟΥ ΑΓ.	info@achladi.gr
ΒΕΝΕΤΗΣ ΙΩΑΝΝΗΣ	ΞΕΝΟΔΟΧΕΙΟ	ΝΙΚΟΛΑΟΣ ΑΙΔΗΨΟΥ ΑΙΔΗΨΟΣ	info@oversea.gr
ΑΝΔΡΙΤΣΟΥ ΕΛΕΝΗ ΧΑΛΑΣΤΑΡΑΣ ΣΤΥΛΙΑΝΟΣ ΤΣΕΛΙΟΣ Π ΝΤΟΥΦΑ ΠΑΠΑΡΟΥΣΑΚΗ	ΞΕΝΟΔΟΧΕΙΟ ΞΕΝΟΔΟΧΕΙΟ ΞΕΝΟΔΟΧΕΙΟ	ΠΕΥΚΙ ΑΙΔΗΨΟΣ	info@rodon-edipsos.gr



ΜΑΥΡΟΜΑΤΗΣ ΝΙΚΟΛΑΟΣ & ΧΡΗΣΤΟΣ	ΞΕΝΟΔΟΧΕΙΟ	ΠΕΥΚΙ	
ΜΠΙΛΙΝΗΣ ΗΛΙΑΣ	ΞΕΝΟΔΟΧΕΙΟ	ΠΥΡΓΟΣ	
ΚΑΡΑΜΑΝΛΙΔΟΥ ΕΥΓΕΝΗ	ΞΕΝΟΔΟΧΕΙΟ	ΠΕΥΚΙ	
ΛΑΖΑΡΟΥ -ΤΖΩΡΤΖΑΚΗ	ΞΕΝΟΔΟΧΕΙΟ	ΠΟΡΤΟ ΜΠΟΥΦΑΛΟ	
ΤΣΑΜΠΑΝΗ ΣΩΤΗΡΙΑ	ΞΕΝΟΔΟΧΕΙΟ	ΛΙΜΝΗ	
ΤΟΥΡΟΥΤΟΓΛΟΥ ΣΟΦΙΑ	ΞΕΝΟΔΟΧΕΙΟ	ΠΕΥΚΙ	info@pefkivillas.gr?subject=
ΖΡΙΣΦΗΣ -ΚΟΥΤΡΑ	ΞΕΝΟΔΟΧΕΙΟ	ΑΙΔΗΨΟΣ	
ΡΑΠΤΗ ΕΙΡΗΝΗ	ΞΕΝΟΔΟΧΕΙΟ	ΑΙΔΗΨΟΣ	orionas.studios@gmail.com
ΣΠΑΝΟΣ ΑΛΕΞΑΝΔΡΟΣ	ΞΕΝΟΔΟΧΕΙΟ	ΑΔΗΨΟΣ	faros_hotel@outlook.com
ΒΑΓΙΑ ΖΩΗ	ΞΕΝΟΔΟΧΕΙΟ	ΗΛΙΑ	gatsaves@e-nostos.gr
ΣΤΡΑΒΟΣΚΟΥΦΗ ΑΡΧΟΝΤΩ	ΞΕΝΟΔΟΧΕΙΟ	ΓΙΑΛΤΡΑ	
ΓΟΥΔΑΣ ΙΩΑΝΝΗΣ	ΞΕΝΟΔΟΧΕΙΟ	ΑΓΙΟΣ ΝΙΚΟΛΑΟΣ	
ΚΑΛΙΩΡΑ ΦΩΤΕΙΝΗ& ΧΡΗΣΤΟΣ	ΞΕΝΟΔΟΧΕΙΟ	ΑΓΙΑ ANNA	
ΧΑΡΑΛΑΜΠΑΚΗ ΜΑΡΙΑ	ΞΕΝΟΔΟΧΕΙΟ	ΣΚΥΡΟΣ	
ΧΡΑΠΑΛΟΥ ΖΑΧΑΡΟΥΛΑ	ΞΕΝΟΔΟΧΕΙΟ	ΠΕΥΚΙ	
ΜΑΜΟΥΧΑΣ ΑΝΤΩΝΙΟΣ	ΞΕΝΟΔΟΧΕΙΟ	ΠΕΥΚΙ	pelaginstudios@gmail.com
ΠΕΤΡΟΠΟΥΛΟΣ ΑΡΤΕΜΙΣ & ΓΕΩΡΓΙΟΣ	ΞΕΝΟΔΟΧΕΙΟ	ΣΚΥΡΟΣ	info@artemis-skyros.com
ΣΙΔΗΡΟΠΟΥΛΟΥ ΜΥΡΤΩ	ΞΕΝΟΔΟΧΕΙΟ	ΑΙΔΗΨΟΣ	
ΜΑΡΚΟΥ ΓΙΟΥΛΑ	ΞΕΝΟΔΟΧΕΙΟ	ΨΑΡΟΠΟΥΛΙ	
ΚΑΛΟΜΟΙΡΗΣ ΓΕΩΡΓΙΟΣ	ΞΕΝΟΔΟΧΕΙΟ	ΚΑΝΑΤΑΔΙΚΑ ΙΣΤΑΙΑΣ	
ΖΑΓΚΑΝΑ ΒΑΣΙΛΙΚΗ &ΕΜΜΑΝΟΥΗΛ	ΞΕΝΟΔΟΧΕΙΟ	ΑΙΔΗΨΟΣ	
ΛΑΝΤΖΟΥ ΚΑΛΛΙΟΠΗ	ΞΕΝΟΔΟΧΕΙΟ	ΩΡΕΟΙ	
ΓΚΙΟΥΡΑΣ ΚΩΝ/ΝΟΣ	ΞΕΝΟΔΟΧΕΙΟ	ΑΓ ΝΙΚΟΛΑΟΣ	
ΒΙΚΤΩΡΙΑ		ΑΙΔΗΨΟΥ	



ΠΑΠΑΓΕΩΡΓΙΟΥ ΑΣΗΜΩ	ΞΕΝΟΔΟΧΕΙΟ	ΚΑΛΑΜΙΤΣΑΣ ΣΚΥΡΟΥ	
ΤΣΟΥΚΑΚΗΣ ΓΕΩΡΓΙΟΣ	ΞΕΝΟΔΟΧΕΙΟ	ΑΙΔΗΨΟΣ	
ΑΝΑΣΤΟΠΟΥΛΟΣ ΚΟΤΣΑΝΗΣ ΗΛΙΑΣ	ΞΕΝΟΔΟΧΕΙΟ	ΠΕΥΚΙ	panorama@panoramastudio.gr
ΜΑΣΤΡΑΝΤΩΝΗΣ ΧΑΡΑΛΑΜΠΟΣ & ΝΙΚ	ΞΕΝΟΔΟΧΕΙΟ	ΚΑΡΥΣΤΟΣ	info@theakaristos.gr
ΝΙΚΗΤΑ ΕΛΕΝΗ	ΞΕΝΟΔΟΧΕΙΟ	ΡΟΒΙΕΣ	info@lappas-rooms.gr
ΦΩΤΙΟΥ ΓΕΩΡΓΙΟΣ	ΞΕΝΟΔΟΧΕΙΟ	ΑΙΔΗΨΟΣ	
ΠΑΥΛΑΚΗ -ΠΥΘΟΥΛΑ ΚΥΡΙΑΚΗ	ΞΕΝΟΔΟΧΕΙΟ	ΠΑΡΑΛΙΑ ΚΥΜΗΣ	ksifias59@yahoo.gr
ΓΚΕΚΑ ΑΜΕΡΙΣΣΑ	ΞΕΝΟΔΟΧΕΙΟ	ΣΚΥΡΟΣ	
ΑΓΓΕΛΟΠΟΥΛΟΥ ΤΖΑΝΗ ΔΕΣΠΟΙΝΑ	ΞΕΝΟΔΟΧΕΙΟ	ΑΙΔΗΨΟΣ	
ΚΑΡΑΤΖΗΣ ΚΩΝ/ΝΟΣ	ΞΕΝΟΔΟΧΕΙΟ	ΑΙΔΗΨΟΣ	katerinaedipsos@hotmail.com
ΑΣΛΑΝΗ ΕΙΡΗΝΗ &ΔΗΜΗΤΡΙΟΣ	ΞΕΝΟΔΟΧΕΙΟ	ΠΕΥΚΙ	info@irenestudios.gr
ΒΑΛΚΑΝΙΩΤΗΣ ΓΕΩΡΓΙΟΣ &ΔΗΜΟΣΘΕΝΗΣ	ΞΕΝΟΔΟΧΕΙΟ	ΑΙΔΗΨΟΣ	kitsaba@otenet.gr
ΚΑΡΑΓΙΩΡΓΟΣ ΑΡΙΣΤΕΙΔΗΣ	ΞΕΝΟΔΟΧΕΙΟ	ΡΟΒΙΕΣ	aristidis.hotel@gmail.com
ΣΟΙΛΕ ΑΓΓΙΝΙΩΤΗ ΓΕΩΡΓΙΑ	ΞΕΝΟΔΟΧΕΙΟ	ΑΙΔΗΨΟΥ	
ΑΛΕΥΡΕΑ ΒΑΣΙΛΙΚΗ/ ΜΙΧΑΛΗΣ	ΞΕΝΟΔΟΧΕΙΟ	ΣΚΥΡΟΣ	
ΒΑΓΙΑ ΑΙΚ	ΞΕΝΟΔΟΧΕΙΟ	ΑΙΔΗΨΟΣ	studiosharmony@gmail.com
ΤΣΑΤΣΗΣ ΣΤΑΜΑΤΗΣ	ΞΕΝΟΔΟΧΕΙΟ	ΧΡΟΝΙΑ	
ΑΝΤΩΝΙΑ	ΞΕΝΟΔΟΧΕΙΟ	ΛΙΜΝΗΣ	info@portoxronia%20.gr
ΣΙΔΗΡΑΣ ΕΥΑΓΓ& ΕΛΕΝΗ - ΜΑΡΙΑ	ΞΕΝΟΔΟΧΕΙΟ	ΑΙΔΗΨΟΥ	
ΜΑΝΔΡΑΒΕΛΟΥ/ΒΟΥΓΙΟΥΚΛ ΑΚΗ	ΞΕΝΟΔΟΧΕΙΟ	ΑΛΙΒΕΡΙ	info@mandravelos.gr
ΒΕΔΕΡΓΙΩΤΑΚΗ ΕΙΡΗΝΗ	ΞΕΝΟΔΟΧΕΙΟ	ΑΙΔΗΨΟΣ	



	ΗΛΙΟΔΡΟΜΙΤΟΥ ΚΑΛΛΙΟΠΗ	ΞΕΝΟΔΟΧΕΙΟ	ΨΑΡΟΠΟΥΛΙ	tzihli@yahoo.gr
	ΣΧΟΙΝΑΣ ΕΥΑΓΓ ΚΑΙ ΒΑΣΙΛΙΚΗ	ΞΕΝΟΔΟΧΕΙΟ	ΑΙΔΗΨΟΣ	vschinas@yahoo.gr
	ΚΑΡΑΠΑΝΑΓΙΩΤΙΔΟΥ ΕΥΔΟΞΙΑ	ΞΕΝΟΔΟΧΕΙΟ	ΠΕΥΚΙ	
	ΚΩΝΣΤΑΝΤΙΝΟΥ ΦΩΤΙΟΣ /ΙΩΑΝΝΗΣ ΟΕ	ΞΕΝΟΔΟΧΕΙΟ	ΗΛΙΑ	
	ΚΟΥΡΜΠΗΣ ΙΩΑΝΝΗΣ &ΣΩΤΗΡΙΑ	ΞΕΝΟΔΟΧΕΙΟ	ΑΙΔΗΨΟΣ	info@iliotropiostudios.gr
	ΔΗΜΗΤΡΙΟΥ-ΤΥΖΙΝΗ ΑΓΓΕΛΙΚΗ	ΞΕΝΟΔΟΧΕΙΟ	ΠΗΛΙ	info@xenioresidence.gr
	ΤΣΕΛΕΠΗΣ ΔΗΜΗΤΡΙΟΣ	ΞΕΝΟΔΟΧΕΙΟ	ΣΚΥΡΟΣ	
	ΚΟΥΤΣΟΥΡΗΣ ΒΑΣΙΛΕΙΟΣ ΜΠΟΥΖΟΥΚΑΚΗΣ ΔΗΜΗΤΡΙΟΣ	ΞΕΝΟΔΟΧΕΙΟ	ΠΕΥΚΙ ΧΡΟΝΙΑ ΛΙΜΝΗ ΑΓ.	pennykiriakou@gmail.com
	ΛΕΧΟΥΡΙΤΗ ΙΩΑΝΝΑ	ΞΕΝΟΔΟΧΕΙΟ	ΝΙΚΟΛΑΟΣ ΑΙΔΗΨΟΥ	info@royalstudios.gr
	ΒΟΥΤΣΙΛΑΚΟΣ ΙΩΑΝΝΗΣ	ΞΕΝΟΔΟΧΕΙΟ	ΑΓ. ΓΕΩΡΓΙΟΣ ΛΙΧΑΔΟΣ	
	ΚΥΡΙΑΚΟΠΟΥΛΟΣ ΙΩΑΝΝΗΣ	ΞΕΝΟΔΟΧΕΙΟ	ΜΟΛΑΝΙΕΣ ΣΤΥΡΑ	info@roomsnancy.gr
ΑΙΟΛΟΣ	ΠΕΤΡΟΥΛΑΚΗΣ ΕΥΑΓΓΕΛΟΣ	ΞΕΝΟΔΟΧΕΙΟ	ΚΑΡΥΣΤΟΣ	
ΚΟΧΥΛΙ	ΒΡΥΣΙΩΤΗΣ ΑΝΔΡΕΑΣ&ΑΛΕΞΑΝΔΡΑ	ΞΕΝΟΔΟΧΕΙΟ	ΛΙΜΝΗ	
	ΠΑΠΑΙΩΑΝΝΟΥ ΠΑΝΑΓΙΩΤΑ	ΞΕΝΟΔΟΧΕΙΟ	ΑΝΩ ΣΤΕΝΗ	
	ΜΟΥΓΚΡΙΔΟΥ ΚΥΡΙΑΚΗ	ΞΕΝΟΔΟΧΕΙΟ	ΑΙΔΗΨΟΣ	
	ΑΠΟΚΡΕΜΙΩΤΗ ΤΡΙΑΝΤΑΦΥΛΙΑ	ΞΕΝΟΔΟΧΕΙΟ	ΑΓ. ΑΠΟΣΤΟ ΠΕΤΡΙΕΣ	xenonas@triantafilia.gr
	ΚΟΥΖΕΛΗΣ/ΔΕΛΧΑ	ΞΕΝΟΔΟΧΕΙΟ	ΚΑΝΑΤΑΔΙΚΑ ΙΣΤΑΙΑΣ	info@kouzelis.com



ΜΑΚΡΗ -ΒΟΡΡΗ ΕΥΜΟΡΦΙΑ	ΞΕΝΟΔΟΧΕΙΟ	ΑΓ. ΤΑΧΙΑΡΧΗΣ ΓΙΑΛΤΡΩΝ	
ΘΑΛΑΣΣΙΝΟΥ ΔΗΜΗΤΡΑ	ΞΕΝΟΔΟΧΕΙΟ	ΑΡΤΕΜΙΣΙΟ	
ΣΤΕΦΑΝΗΣ ΔΗΜΗΤΡΙΟΣ	ΞΕΝΟΔΟΧΕΙΟ	ΠΕΥΚΙ	
ΠΕΤΣΑΒΑΣ ΙΩΑΝΝΗΣ & ΧΡΗΣΤΟΣ	ΞΕΝΟΔΟΧΕΙΟ	ΑΓ. ANNA	
ΣΤΟΥΜΠΟΥ ΕΥΣΤΑΘΙΟΥ ANNA	ΞΕΝΟΔΟΧΕΙΟ	ΜΩΛΟΣ ΣΚΥΡΟΥ	
ΠΑΡΑΣΚΕΥΑΣ ΑΝΤΩΝΙΟΣ	ΞΕΝΟΔΟΧΕΙΟ	ΜΑΓΑΖΙΑ ΣΚΥΡΟΥ	
ΜΟΣΧΟΣ ΑΝΑΣΤΑΣΙΟΣ	ΞΕΝΟΔΟΧΕΙΟ	ΑΙΔΗΨΟΣ	lidoedipsos@hotmail.com
ΜΑΝΤΗ ΔΟΜΝΑ	ΞΕΝΟΔΟΧΕΙΟ	ΑΙΔΗΨΟΣ	studios.armonia@gmail.com
ΚΙΑΠΕΚΟΣ ΕΥΓΓ/ΙΩΑΝΝΗΣ	ΞΕΝΟΔΟΧΕΙΟ	ΑΙΔΗΨΟΣ	info@kiapekos.gr
ΒΡΥΝΙΩΤΗ ΑΙΚ	ΞΕΝΟΔΟΧΕΙΟ	ΑΙΔΗΨΟΣ	
ΠΑΠΑΠΟΣΤΟΛΟΥ ΑΠΟΣΤΟΛΟΣ	ΞΕΝΟΔΟΧΕΙΟ	ΑΙΔΗΨΟΣ	info@studiosasteria.gr
ΠΑΝΤΑΖΗΣ ΓΕΩΡΓΙΟΣ	ΞΕΝΟΔΟΧΕΙΟ	ΗΛΙΑ	
ΘΕΟΧΑΡΗ ANNA ΜΑΡΙΑ	ΞΕΝΟΔΟΧΕΙΟ	ΨΑΡΟΠΟΥΛΙ	
ΚΡΥΣΤΑΛΟΓΙΑΝΝΗ ΔΑΥΙΔΟΥΛΑ	ΞΕΝΟΔΟΧΕΙΟ	ΠΕΥΚΙ	
ΔΡΑΚΟΓΙΑΝΝΗΣ ΑΝΤΩΝΗΣ	ΞΕΝΟΔΟΧΕΙΟ	ΝΕΑ ΣΤΥΡΑ	
ΜΗΛΙΟΣ ΚΩΝ/ΝΟΣ	ΞΕΝΟΔΟΧΕΙΟ	ΑΙΔΗΨΟΣ	
ΑΦΟΙ ΧΡΗΣΤΟΥ ΘΕΟΔΩΡΟΥ	ΞΕΝΟΔΟΧΕΙΟ	ΩΡΕΟΙ	
ΠΑΥΛΟΥ ΕΥΑΓΓΕΛΟΣ	ΞΕΝΟΔΟΧΕΙΟ	ΑΙΔΗΨΟΣ	
ΚΑΠΠΕ ΜΟΣΧΟΥ ΔΑΦΝΗ/ ΜΟΣΧΟΣ ΑΝΑΣΤ	ΞΕΝΟΔΟΧΕΙΟ	ΑΙΔΗΨΟΣ	
ΤΣΙΟΛΚΑΣ ΧΑΡΑΛΑΜΠΟΣ	ΞΕΝΟΔΟΧΕΙΟ	ΑΙΔΗΨΟΣ	
ΖΑΦΕΙΡΑΣ ΓΡΗΓΟΡΙΟΣ	ΞΕΝΟΔΟΧΕΙΟ	ΑΓ. ANNA	
ΖΟΡΜΠΑ ΜΑΡΙΑ	ΞΕΝΟΔΟΧΕΙΟ	ΣΚΥΡΟΣ	avraskyros@gmail.com
ΠΑΠΑΔΟΠΟΥΛΟΥ ΕΛΕΝΗ	ΞΕΝΟΔΟΧΕΙΟ	ΚΑΣΤΡΙ	liana-studios@hotmail.com



ΕΥΒΟΙΚΗ ΑΚΤΗ ΑΕ	ΞΕΝΟΔΟΧΕΙΟ	ΑΡΤΕΜΙΣΙΟΥ ΠΑΡΑΛΙΑ ΠΟΛΙΤΙΚΩΝ	info@evvoiki-akti.gr%20
ΛΟΥΚΑΣ ΠΑΝΑΓΙΩΤΗΣ	ΞΕΝΟΔΟΧΕΙΟ	ΑΛΙΒΕΡΙ	
ΚΟΜΠΟΓΙΑΝΝΗ ΔΗΜΗΤΡΑ	ΞΕΝΟΔΟΧΕΙΟ	ΠΕΥΚΙ	
ΣΟΥΡΡΑ ΧΡΥΣΗ	ΞΕΝΟΔΟΧΕΙΟ	ΩΡΕΟΙ	
ΠΕΡΡΟΥ ΑΙΚ	ΞΕΝΟΔΟΧΕΙΟ	ΑΙΔΗΨΟΣ	palatinorooms@gmail.com
ΜΑΥΡΟΖΟΥΜΗΣ ΚΩΝ/ΝΟΣ	ΞΕΝΟΔΟΧΕΙΟ	ΑΙΔΗΨΟΣ	info@studios-neon.gr
ΑΣΗΜΑΚΟΠΟΥΛΟΥ/ ΠΑΝΑΓΟΛΟΠΟΥΛΟΥ Μ	ΞΕΝΟΔΟΧΕΙΟ	ΑΙΔΗΨΟΣ	
ΑΝΔΡΙΟΛΑΣ ΓΡΗΓΟΡΙΟΣ	ΞΕΝΟΔΟΧΕΙΟ	ΛΙΜΝΗ	
ΠΑΠΑΓΕΩΡΓΙΟΥ	ΞΕΝΟΔΟΧΕΙΟ	ΛΙΜΝΗ	antjep@otenet.gr
ΜΑΡΓΑΡΗΤΗΣ & ΕΥΑΓΓΕΛΙΑ	ΞΕΝΟΔΟΧΕΙΟ	ΑΧΛΑΔΙ	
ΑΘΑΝΑΣΙΟΣ ΤΖΕΛΑΤΗΣ ΑΕ	ΞΕΝΟΔΟΧΕΙΟ	ΑΙΔΗΨΟΣ	info@stergiou-edipsos.gr
ΣΤΕΡΓΙΟΥ ΧΡΥΣΟΥΛΑ	ΞΕΝΟΔΟΧΕΙΟ	ΠΕΥΚΙ	posidoniostudios@yahoo.gr
ΠΑΠΑΖΗΣΗΣ ΑΘΑΝ/ ΡΟΚΚΑ ΚΩΝ/ΝΤΙΑ	ΞΕΝΟΔΟΧΕΙΟ	ΠΕΥΚΙ	
ΖΑΧΟΣ ΧΡΙΣΤΟΦΗΣ	ΞΕΝΟΔΟΧΕΙΟ	ΠΕΥΚΙ	
ΛΑΜΠΡΟΥ ΒΑΣΙΛΕΙΟΣ	ΞΕΝΟΔΟΧΕΙΟ	ΑΥΛΩΝΑΡΙ	
ΜΠΟΥΛΑΛΗΣ ΤΣΟΜΠΑΝΙΔΗΣ ΚΑΙ ΣΙΑ ΟΕ	ΞΕΝΟΔΟΧΕΙΟ	ΑΡΤΕΜΙΣΙΟ	
ΔΡΑΚΟΓΙΑΝΝΗΣ ΑΝΤ &ΚΟΝΔΥΛΙΑ	ΞΕΝΟΔΟΧΕΙΟ	ΝΕΑ ΣΤΥΡΑ	
ΑΝΔΡΟΥΤΣΟΥ ΑΝΔΡΟΝΙΚΗ & ΧΡΗΣΤΟΣ	ΞΕΝΟΔΟΧΕΙΟ	ΠΕΥΚΙ	
ΜΠΑΚΑΛΑΚΗΣ ΝΙΚΟΛΑΟΣ	ΞΕΝΟΔΟΧΕΙΟ	ΗΛΙΑ	
ΠΑΝΤΑΖΗ ΕΦΗ	ΞΕΝΟΔΟΧΕΙΟ	ΑΙΔΗΨΟΣ	
ΠΑΠΑΔΟΠΟΥΛΟΣ ΙΩΑΝΝΗΣ	ΞΕΝΟΔΟΧΕΙΟ	ΠΕΥΚΙ	office@stilvistudios.gr
ΑΛΑΜΠΕΗΣ ΣΥΛΒΕΣΤΡΟΣ	ΞΕΝΟΔΟΧΕΙΟ	ΑΛΑΜΠΕΙΚΑ	info@pansionposidonia.gr
ΠΟΔΑΡΑΣ ΓΕΩΡΓΙΟΣ	ΞΕΝΟΔΟΧΕΙΟ	ΑΜΑΡΥΝΘΟΣ ΕΡΕΤΡΙΑ	



	ΙΩΑΝΝΑ ΦΩΤΕΙΝΗ ΑΛΜΠΙΑΝΗ ΜΑΡΙΑ ΕΥΓΓΗ ΓΕΩΡΓΙΑ ΠΑΝΟΣ ΧΡΙΣΤΟΦΟΡΟΣ ΓΙΑΝΝΟΥΛΑ ΠΑΝΟΥ	ΞΕΝΟΔΟΧΕΙΟ ΞΕΝΟΔΟΧΕΙΟ ΞΕΝΟΔΟΧΕΙΟ	ΠΕΥΚΙ ΤΑΜΥΝΕΩΝ ΛΙΜΝΗ ΑΓ. ΝΙΚΟΛΑΟΣ ΑΙΔΗΨΟΥ		info@marialouiza.gr info(a)ginastudios.gr
HOTEL AKI		ΞΕΝΟΔΟΧΕΙΟ	ΝΙΚΟΛΑΟΣ ΑΙΔΗΨΟΥ	22260 22535	INFO@HOTELAKI.GR
MARMARI BAY HOTEL		ΞΕΝΟΔΟΧΕΙΟ	ΜΑΡΜΑΡΙ	2224031301 & 31302	INFO@MARMARIBAY.GR
ΑΓΑΠΗ ΑΓΙΟΣ ΝΙΚΟΛΑΟΣ ΑΔΩΝΙΣ		ΞΕΝΟΔΟΧΕΙΟ ΞΕΝΟΔΟΧΕΙΟ ΞΕΝΟΔΟΧΕΙΟ	Λ.ΑΙΔΗΨΟΥ ΑΓ.ΝΙΚΟΛΑΟΣ / Λ.ΑΙΔΗΨΟΥ Λ. ΑΙΔΗΨΟΥ	2226023572 2226022494 2226022257	ADONISHO@OTENET.GR
ΑΙΓΙΛΙΟΝ		ΞΕΝΟΔΟΧΕΙΟ	ΝΕΑ ΣΤΥΡΑ	2224041204 41374	INFO@HOTELEGILION.GR
ΑΙΓΛΗ ΑΙΔΗΨΟΣ ΑΙΟΛΟΣ ΑΚΡΟΠΟΛ		ΞΕΝΟΔΟΧΕΙΟ ΞΕΝΟΔΟΧΕΙΟ ΞΕΝΟΔΟΧΕΙΟ ΞΕΝΟΔΟΧΕΙΟ	Λ.ΑΙΔΗΨΟΥ Λ.ΑΙΔΗΨΟΥ Λ.ΑΙΔΗΨΟΥ Λ.ΑΙΔΗΨΟΥ	2226022886 2226022838 2226024389 2226022437	AELI@YAHOO.GR HOTELAIDIPSOS@HOTMAIL.COM QUALITYMEDIA@OTENET.GR
ΑΚΡΟΠΟΛ		ΞΕΝΟΔΟΧΕΙΟ	ΨΑΡΟΠΟΥΛΙ / ΒΑΣΙΛΙΚΑ / ΙΣΤΙΑΙΑ	2226043560	
ΑΚΤΗ		ΞΕΝΟΔΟΧΕΙΟ	ΠΑΡ. ΑΓ. ΑΝΝΑΣ	2227097418 97419	INFO@HOTELAKTI.GR
ΑΚΤΗ ΑΦΡΟΔΙΤΗΣ		ΞΕΝΟΔΟΧΕΙΟ	Ν. ΣΤΥΡΑ	2224041226 & 41427	VENUSBEGH@ OTENET.GR
ΑΛΕΞ		ΞΕΝΟΔΟΧΕΙΟ	Λ. ΑΙΔΗΨΟΥ	2226024103 & 22127	INFO@ALEXHOTELEVIA.COM
ΑΛΕΞΑΝΔΡΟΣ		ΞΕΝΟΔΟΧΕΙΟ	ΑΓ.ΓΕΩΡΓΙΟΣ ΛΙΧΑΔΟΣ	2226033208/33145	ALEXANDROSLIHADA@HOTMAIL.GR



ΑΝΕΜΩΝΗ	ΞΕΝΟΔΟΧΕΙΟ	ΛΟΥΤΡΑ ΑΙΔΗΨΟΥ	2226022115	INFO@ANEMONIHOTEL.GR
ΑΝΕΣΙΣ	ΞΕΝΟΔΟΧΕΙΟ	Λ.ΑΙΔΗΨΟΥ	2226022248	HR.ANESIS@GMAIL.COM
ΑΝΕΣΤΗΣ	ΞΕΝΟΔΟΧΕΙΟ	ΠΕΥΚΙ - ΑΡΤΕΜΙΣΙΟ	2226041206 & 41807	INFO@HOTELANESTIS.GR
ΑΝΝΑ ΣΤΟΥΝΤΙΟ	ΞΕΝΟΔΟΧΕΙΟ	ΠΕΥΚΙ	2226040606	ANNASSTUDIOS@HOTMAIL.COM
ΑΡΕΘΟΥΣΑ	ΞΕΝΟΔΟΧΕΙΟ	ΛΟΥΤΡΑ ΑΙΔΗΨΟΥ	2226024301 & 24331 & 2221026451	
ΑΡΕΤΗ	ΞΕΝΟΔΟΧΕΙΟ	Λ.ΑΙΔΗΨΟΥ	2226022473	
ΑΡΤΕΜΙΣΙΟΝ	ΞΕΝΟΔΟΧΕΙΟ	Λ.ΑΙΔΗΨΟΥ	2226022251	INFO@HOTELARTEMISION.GR
ΒΙΑΝΑ	ΞΕΝΟΔΟΧΕΙΟ	ΦΙΛΕΛΛΗΝΩΝ	22260/23206 / 22211	
ΓΑΛΗΝΗ	ΞΕΝΟΔΟΧΕΙΟ	ΛΟΥΤΡΑ ΑΙΔΗΨΟΥ	2226022160 & 22448	GALINIAIDIPSOS@YAHOO.GR
ΓΑΛΗΝΗ	ΞΕΝΟΔΟΧΕΙΟ	ΠΕΥΚΙ / ΙΣΤΙΑΙΑ	2226041208, 41640	INFO@PEFKIGALINIHOTEL.GR
ΓΑΡΥΦΑΛΛΙΑ	ΞΕΝΟΔΟΧΕΙΟ	Λ.ΑΙΔΗΨΟΥ	2226024193	
ΔΕΛΦΙΝΙ	ΞΕΝΟΔΟΧΕΙΟ	ΝΕΑ ΣΤΥΡΑ	2224041210 & 41550	DELFINI@DELFINI-STYRA.GR
ΔΗΜΗΤΡΑ	ΞΕΝΟΔΟΧΕΙΟ	Λ.ΑΙΔΗΨΟΥ	2226023141	
ΔΙΑΝΑ	ΞΕΝΟΔΟΧΕΙΟ	Λ.ΑΙΔΗΨΟΥ	2226022194	DIANAHOT@OTENET.GR
ΔΙΕΘΝΕΣ	ΞΕΝΟΔΟΧΕΙΟ	Λ.ΑΙΔΗΨΟΥ	2226022510 & 23510	
ΔΡΟΣΙΑ	ΞΕΝΟΔΟΧΕΙΟ	Λ.ΑΙΔΗΨΟΥ	2226022367 & 24360 &	KONSTANTINAAGGELI@GMAIL.COM
ΕΛΛΙΑΝΑ	ΞΕΝΟΔΟΧΕΙΟ	Λ.ΑΙΔΗΨΟΥ	2226022011	
ΕΛΛΟΠΙΑ	ΞΕΝΟΔΟΧΕΙΟ	ΛΟΥΤΡΑ ΑΙΔΗΨΟΥ	2226023222 & 23444	HOTELELLOPIA@GMAIL.COM
ΕΥΒΟΙΑ	ΞΕΝΟΔΟΧΕΙΟ	ΜΑΡΜΑΡΙ ΠΑΡΑΛΙΑ	2224031414	INFO@EVIAHOTEL.COM
ΕΥΒΟΪΚΗ ΑΚΤΗ	ΞΕΝΟΔΟΧΕΙΟ	ΠΟΛΙΤΙΚΩΝ ΧΑΛΚΙΔΑΣ	2228031121	INFO@EVVOIKI-AKTI.GR



ΖΕΦΥΡΟΣ	ΞΕΝΟΔΟΧΕΙΟ	Λ.ΑΙΔΗΨΟΥ	2226022002	INFO@HOTELZEFYROS.GR
ΗΛΙΑΧΤΙΔΕΣ	ΞΕΝΟΔΟΧΕΙΟ	ΑΜΑΡΥΝΘΟΣ	2229037215 & 37842	SUNRAYS@OTENET.GR
ΘΑΛΑΣΣΑ	ΞΕΝΟΔΟΧΕΙΟ	Λ.ΑΙΔΗΨΟΥ	2226060200 & 60201	INFO@THALASAHOTEL.GR
ΙΚΑΡΟΣ	ΞΕΝΟΔΟΧΕΙΟ	Λ. ΑΙΔΗΨΟΥ	2226024118	
ΙΣΤΙΑΙΑ	ΞΕΝΟΔΟΧΕΙΟ	Λ.ΑΙΔΗΨΟΥ	2226024444 & 22309	INFO@ISTIAIAHOTEL.COM
ΚΑΛΛΙΘΕΑ	ΞΕΝΟΔΟΧΕΙΟ	Λ.ΑΙΔΗΨΟΥ	2226024076 & 24350	
ΚΑΛΥΨΩ	ΞΕΝΟΔΟΧΕΙΟ	Λ.ΑΙΔΗΨΟΥ	2226024744	
ΚΑΣΤΡΙ	ΞΕΝΟΔΟΧΕΙΟ	Λ.ΑΙΔΗΨΟΥ	22260 24137	RESERVATIONS@HOTELKASTRI.GR
ΚΑΤΕΡΙΝΑ	ΞΕΝΟΔΟΧΕΙΟ	ΡΟΒΙΕΣ	2227071204	INFO@BUNGALOWSKATERINA.GR
ΚΕΝΤΡΙΚΟΝ	ΞΕΝΟΔΟΧΕΙΟ	ΧΑΛΚΙΔΑ	2221022375 & 27260	INFO@HOTEL-KENTRIKON.COM
ΚΝΩΣΣΟΣ	ΞΕΝΟΔΟΧΕΙΟ	Λ.ΑΙΔΗΨΟΥ	2226022460 & 22560	INFO@KNOSSOS-SPA.COM
ΚΟΡΑΛΙ	ΞΕΝΟΔΟΧΕΙΟ	ΠΑΡΑΛΙΑ ΚΥΜΗΣ	2222022212	INFO@CORALIHOTEL.GR
ΚΥΠΡΙΑΝΟΣ	ΞΕΝΟΔΟΧΕΙΟ	ΑΙΔΗΨΟΣ	2226024114	KIPRIANOSHOTEL@GMAIL.COM
ΛΗΤΩ	ΞΕΝΟΔΟΧΕΙΟ	Λ.ΑΙΔΗΨΟΥ	2226022081 & 22204	LITOTEL1@OTENET.GR
ΜΑΝΟΛΙΑ	ΞΕΝΟΔΟΧΕΙΟ	Λ. ΑΙΔΗΨΟΥ	2226023955	ANTIGONI@HOTEL-MAGNOLIA.GR
ΜΑΡΙΑ - ΛΟΥΙΖΑ	ΞΕΝΟΔΟΧΕΙΟ	ΠΕΥΚΙ	2226040541 - 2	INFO@MARIALOUIZA.GR
ΜΕΤΡΟΠΟΛ	ΞΕΝΟΔΟΧΕΙΟ	Λ.ΑΙΔΗΨΟΥ	2226023170	ZOUPANIOTIS@YAHOO.GR
ΜΗΘΩ	ΞΕΝΟΔΟΧΕΙΟ	Λ.ΑΙΔΗΨΟΥ	2226022370	TMITSA@HOTMAIL.COM
ΜΙΝΩΣ	ΞΕΝΟΔΟΧΕΙΟ	Λ.ΑΙΔΗΨΟΥ	2226022294	MINISTLA@OTENET.GR
ΜΠΑΛΑΣΚΑ	ΞΕΝΟΔΟΧΕΙΟ	ΗΛΙΑ / Λ.ΑΙΔΗΨΟΥ	2226024015	
ΞΕΝΙΟΣ ΖΕΥΣ	ΞΕΝΟΔΟΧΕΙΟ	Λ.ΑΙΔΗΨΟΥ	2226022106	
ΟΜΗΡΟΣ	ΞΕΝΟΔΟΧΕΙΟ	Λ.ΑΙΔΗΨΟΥ	2226022978	INFO@OMIROSLUXURYHOTEL.GR
ΟΡΑΜΑ	ΞΕΝΟΔΟΧΕΙΟ	ΒΑΣΙΛΙΚΑ / ΙΣΤΙΑΙΑ	2226043291	
ΠΑΓΩΝΑ	ΞΕΝΟΔΟΧΕΙΟ	Λ.ΑΙΔΗΨΟΥ	2226022326 & 23688	LIOSIS@PAGONAHOTEL.GR
ΠΑΛΛΑΔΙΟΝ	ΞΕΝΟΔΟΧΕΙΟ	Λ.ΑΙΔΗΨΟΥ	2226022265 & 2107791654	KATERINAKOITS@YAHOO.COM
ΠΑΝΟΡΑΜΑ	ΞΕΝΟΔΟΧΕΙΟ	ΠΛΑΤΑΝΑ /	2222071252	KATERINAKARAVA@YAHOO.GR



ΠΑΡΚ	ΞΕΝΟΔΟΧΕΙΟ	ΚΥΜΗ Λ.ΑΙΔΗΨΟΥ	2226022714	KAMFILIO@YUAAHOO.GR
ΠΕΡΙΓΙΑΛΙ	ΞΕΝΟΔΟΧΕΙΟ	ΜΑΓΑΖΙΑ ΣΚΥΡΟΣ	2222092075	INFO@PERIGIALI.COM
ΠΟΡΤΟ ΚΑΪΡΗΣ	ΞΕΝΟΔΟΧΕΙΟ	ΩΡΕΟΙ	2226071055	PORTOCAIRIS@GMAIL.COM
ΡΑΝΙΑ	ΞΕΝΟΔΟΧΕΙΟ	Λ.ΑΙΔΗΨΟΥ	2226023233	
ΡΟΒΙΑΙ	ΞΕΝΟΔΟΧΕΙΟ	ΡΟΒΙΕΣ	2227071110 & 71610	HOTELROVIES@GMAIL.COM
ΡΟΜΑΝΤΙΚΑ	ΞΕΝΟΔΟΧΕΙΟ	Λ.ΑΙΔΗΨΟΥ	2226024793	INFO@ROMANTIKA-AEDIPSOS.GR
ΣΑΓΗΝΗ	ΞΕΝΟΔΟΧΕΙΟ	Λ.ΑΙΔΗΨΟΥ	2226060233	
ΣΠΑΝΟΣ	ΞΕΝΟΔΟΧΕΙΟ	ΠΑΡΑΛΙΑ ΚΥΜΗΣ	2222022500	INFO@KYMIPALACE.G
ΤΑ 40	ΞΕΝΟΔΟΧΕΙΟ	Λ.ΑΙΔΗΨΟΥ	2226023034 & 23349	RECEPTION@40PLATANIA.G
ΠΛΑΤΑΝΙΑ	ΞΕΝΟΔΟΧΕΙΟ	Λ.ΑΙΔΗΨΟΥ	2226023250	NENA_DIMAKAKOU@HOTMAIL.CM
ΤΑΙΝΑΡΟ	ΞΕΝΟΔΟΧΕΙΟ	ΑΜΑΡΥΝΘΟΣ	2229037212 & 36960	TOKYMAHOTEL@GMAIL.COM
ΤΟ ΚΥΜΑ	ΞΕΝΟΔΟΧΕΙΟ	ΑΓ.ΜΗΝΑΣ / ΧΑΛΚΙΔΑ	2221099310-14	INFO@HOTELPELAGOS.GR
ΤΟ ΠΕΛΑΓΟΣ	ΞΕΝΟΔΟΧΕΙΟ	ΑΓ.ΜΗΝΑΣ / ΧΑΛΚΙΔΑ	2221099310-14	INFO@HOTELPELAGOS.GR
ΤΟ ΡΟΔΟΝ	ΞΕΝΟΔΟΧΕΙΟ	Ν.ΠΥΡΓΟΣ / ΩΡΕΟΙ	2226072270 & 72271	INFO@RODONHOTEL.GR
ΦΑΝΗ	ΞΕΝΟΔΟΧΕΙΟ	ΑΓ.ΝΙΚΟΛΑΟΣ / Λ.ΑΙΔΗΨΟΥ	2226022005 & 24681	INFO@HOTELFANI.GR
ΦΙΛΟΞΕΝΙΑ	ΞΕΝΟΔΟΧΕΙΟ	ΛΕΥΚΑΝΤΙ ΧΑΛΚΙΔΑΣ	2221053825 - 53615	INFO@HOTELPHILOXENIA.EU
ΦΙΛΟΞΕΝΙΑ	ΞΕΝΟΔΟΧΕΙΟ	ΑΓ.ΝΙΚΟΛΑΟΣ / Λ.ΑΙΔΗΨΟΥ	2226060010 & 60595	MANDIA@OTENET.GR
ΦΟΙΒΟΣ	ΞΕΝΟΔΟΧΕΙΟ	Λ.ΑΙΔΗΨΟΥ	2226022413	
ΧΑΡΑ	ΞΕΝΟΔΟΧΕΙΟ	Λ.ΑΙΔΗΨΟΥ	2226022236 & 22966	XARA.HOTEL@GMAIL.COM
ΧΡΥΣΗ	ΞΕΝΟΔΟΧΕΙΟ	ΑΓ.ΝΙΚΟΛΑΟΣ	2226023105 & 22779	XRYSH-AMMOYDIA@HOTMAIL.COM
ΑΜΜΟΥΔΙΑ	ΞΕΝΟΔΟΧΕΙΟ	/ Λ.ΑΙΔΗΨΟΥ		
ΩΚΕΑΝΙΣ	ΞΕΝΟΔΟΧΕΙΟ	Λ.ΑΙΔΗΨΟΥ	2226022508	OCEANIS HOTEL@YAHOO.GR



ΩΡΕΟΙ	ΞΕΝΟΔΟΧΕΙΟ	Λ.ΑΙΔΗΨΟΥ	2226022501	INFO@OREOIHOTEL.GR
ΣΟΥΡΑ ΧΡΥΣΗ	ΕΝΟΙΚΙΑΖΟΜΕΝΑ ΔΩΜΑΤΙΑ	ΩΡΕΟΙ	2226071075	CHRYSISOURA@GMAIL.COM
ΜΕΓΑΓΙΑΝΝΗ ΣΤΥΛΙΑΝΗ	ΕΝΟΙΚΙΑΖΟΜΕΝΑ ΔΩΜΑΤΙΑ	ΑΙΔΗΨΟΣ	2226023455 & 23920	SOURAS1@YAHOO.GR
ΜΠΛΑΝΑ ΠΑΝΑΓΙΩΤΑΚΗ ΑΙΚΑΤΕΡΙΝΗ	ΕΝΟΙΚΙΑΖΟΜΕΝΑ ΔΩΜΑΤΙΑ	ΑΓΙΟΚΑΜΠΟΣ - ΑΙΔΗΨΟΣ	2226031525 & 2226031627, 2102222452	INFO@STUDIOSBLANA.GR
	ΕΝΟΙΚΙΑΖΟΜΕΝΑ ΔΩΜΑΤΙΑ	Λ. ΑΙΔΗΨΟΥ	2226023795	STAMATAKIELENI@YAHOO.GR
ΑΤΣΑΒΕΣ ΒΑΣ. & ΓΕΩΡ. & ΣΙΑ Ο.Ε.	ΕΝΟΙΚΙΑΖΟΜΕΝΑ ΔΩΜΑΤΙΑ	ΑΓΙΟΣ ΝΙΚΟΛΑΟΣ - Λ. ΑΙΔΗΨΟΥ	2226024855 & 6938230859	ARMONIAEDIPSOS@GMAIL.COM
	ΕΝΟΙΚΙΑΖΟΜΕΝΑ ΔΩΜΑΤΙΑ	ΑΙΔΗΨΟΣ	2226023234 - 23711	GREECE2N.Y@HOTMAIL.COM
	ΕΝΟΙΚΙΑΖΟΜΕΝΑ ΔΩΜΑΤΙΑ	Λ. ΑΙΔΗΨΟΥ	2226024983 - 22147	LIDAEDIPSOS@HOTMAIL.GR
	ΕΝΟΙΚΙΑΖΟΜΕΝΑ ΔΩΜΑΤΙΑ	Λ.ΑΙΔΗΨΟΥ	2226022450	
	ΕΝΟΙΚΙΑΖΟΜΕΝΑ ΔΩΜΑΤΙΑ	Λ.ΑΙΔΗΨΟΥ	2226023981	
ΜΗΤΡΟΥ - ΣΧΟΙΝΑ ΒΑΣΙΛΙΚΗ	ΕΝΟΙΚΙΑΖΟΜΕΝΑ ΔΩΜΑΤΙΑ	Λ. ΑΙΔΗΨΟΥ	2226023336, 2226022517	
	ΕΝΟΙΚΙΑΖΟΜΕΝΑ ΔΩΜΑΤΙΑ	ΕΛΛΗΝΙΚΑ - ΑΡΤΕΜΙΣΙΟ	2226042034-6946157121	
	ΕΝΟΙΚΙΑΖΟΜΕΝΑ ΔΩΜΑΤΙΑ	Λ.ΑΙΔΗΨΟΥ	2226023232	KIRGIANOSHOTEL@GMAIL.COM
	ΕΝΟΙΚΙΑΖΟΜΕΝΑ ΔΩΜΑΤΙΑ	Ν.ΠΥΡΓΟΣ - ΩΡΕΟΙ	2226071128 & 2102772633	STELIOS@DIRFY.GR
	ΕΝΟΙΚΙΑΖΟΜΕΝΑ ΔΩΜΑΤΙΑ	ΛΟΥΤΡΑ ΑΙΔΗΨΟΥ	2226024125	KDIMITRIS93@HOTMAIL.COM



ΜΗΛΙΟΣ ΚΩΝΣΤΑΝΤΙΝΟΣ	ΕΝΟΙΚΙΑΖΟΜΕΝΑ ΔΩΜΑΤΙΑ	Λ.ΑΙΔΗΨΟΥ	2226024729	KOSTAS-MILIOS@HOTMAIL.GR
ΜΗΤΡΟΥ ANNA	ΕΝΟΙΚΙΑΖΟΜΕΝΑ ΔΩΜΑΤΙΑ	Λ.ΑΙΔΗΨΟΥ	2226024118	
ΜΠΙΑΖΩΤΗ ΠΑΝΑΓΙΩΤΑ	ΕΝΟΙΚΙΑΖΟΜΕΝΑ ΔΩΜΑΤΙΑ	ΛΟΥΤΡΑ ΑΙΔΗΨΟΥ	2226022529	
ΚΡΥΣΤΑΛΛΟΓΙΑΝΝΗ ΔΑΒΙΔΟΥΛΑ	ΕΝΟΙΚΙΑΖΟΜΕΝΑ ΔΩΜΑΤΙΑ	ΠΕΥΚΙ ΑΡΤΕΜΙΣΙΟΥ	2226040317	DAVISPEFKI@GMAIL.COM
ΜΑΣΤΡΟΓΙΑΝΝΗ-ΓΚΙΝΗ ΜΑΡΙΑ	ΕΝΟΙΚΙΑΖΟΜΕΝΑ ΔΩΜΑΤΙΑ	ΑΓ.ΝΙΚΟΛΑΟΣ - Λ. ΑΙΔΗΨΟΥ	2226022791& 6976652297	
ΑΝΤΩΝΙΑΔΟΥ ΑΙΚΑΤΕΡΙΝΗ	ΕΝΟΙΚΙΑΖΟΜΕΝΑ ΔΩΜΑΤΙΑ	Λ. ΑΙΔΗΨΟΥ	22260 22286	
ΒΕΔΕΡΓΙΩΤΑΚΗ ΕΙΡΗΝΗ	ΕΝΟΙΚΙΑΖΟΜΕΝΑ ΔΩΜΑΤΙΑ	Λ.ΑΙΔΗΨΟΥ	2226024980	TELETHRIO@GMAIL.COM
ΤΣΑΛΙΚΗΣ ΑΓΓΕΛΟΣ ΤΟΥ ΓΕΩΡΓΙΟΥ	ΕΝΟΙΚΙΑΖΟΜΕΝΑ ΔΩΜΑΤΙΑ	ΕΥΒΟΙΑ	22260-23695	ATSALIKIS@HOTMAIL.GR
ΤΣΑΚΟΥ ΞΑΝΘΗ	ΕΝΟΙΚΙΑΖΟΜΕΝΑ ΔΩΜΑΤΙΑ	ΕΥΒΟΙΑΣ	2226024973	INFO@EDIPSOS-NIOVI.GR
ΓΕΩΡΓΟΥΛΑΣ ΣΤΥΛΙΑΝΟΣ	ΕΝΟΙΚΙΑΖΟΜΕΝΑ ΔΩΜΑΤΙΑ	Λ. ΑΙΔΗΨΟΥ	2226022507	MALAMATENIA54@YAHOO.GR
ΛΙΑΓΚΟΥΡΔΗ ΜΑΡΙΑ	ΕΝΟΙΚΙΑΖΟΜΕΝΑ ΔΩΜΑΤΙΑ	ΠΕΥΚΙ	22260 41064	MARIALIAGK@GMAIL.COM
ΠΑΠΑΠΟΣΤΟΛΟΥ ΣΟΦΙΑ	ΕΝΟΙΚΙΑΖΟΜΕΝΑ ΔΩΜΑΤΙΑ	Λ. ΑΙΔΗΨΟΥ	2226023322, 2226023808,6945794399	INFO@STUDIOASTERIA.GR
ΓΚΛΕΖΑΚΟΥ ΣΤΑΜΑΤΙΚΗ	ΕΝΟΙΚΙΑΖΟΜΕΝΑ ΔΩΜΑΤΙΑ	Λ. ΑΙΔΗΨΟΥ	2226022315	GKLEZAKOUSTAMATIKI@HOTMAIL.G R
ΚΕΡΑΣΙΩΤΗΣ ΙΩΑΝΝΗΣ	ΕΝΟΙΚΙΑΖΟΜΕΝΑ ΔΩΜΑΤΙΑ	ΠΕΥΚΙ - ΑΡΤΕΜΙΣΙΟ	2226040007	INFO@PEFKITRAVEL.GR
ΚΑΠΟΥΓΙΑΤΗΣ ΙΩΑΝΝΗΣ	ΕΝΟΙΚΙΑΖΟΜΕΝΑ ΔΩΜΑΤΙΑ	ΗΛΙΑ / Λ.ΑΙΔΗΨΟΥ	2226024898	ΚΑΠΟΥΓΙΑΤΗΣSTUDIOS2YAHOO.GR
ΣΟΥΡΜΠΗ ΑΝΑΣΤΑΣΙΑ	ΕΝΟΙΚΙΑΖΟΜΕΝΑ	ΠΕΥΚΙ	2226041275	ANASTASIA26V@HOTMAIL.COM



ΣΟΪΛΕ ΜΑΛΛΑΜΩ - ΧΡΙΣΤΙΝΑ	ΔΩΜΑΤΙΑ ΕΝΟΙΚΙΑΖΟΜΕΝΑ ΔΩΜΑΤΙΑ	ΙΣΤΙΑΙΑΣ Λ.ΑΙΔΗΨΟΥ	2226022205 & 23780 & 52796	
ΚΟΓΙΟΣ ΕΜΜΑΝΟΥΗΛ	ΕΝΟΙΚΙΑΖΟΜΕΝΑ ΔΩΜΑΤΙΑ	ΑΓ.ΝΙΚΟΛΑΟΣ - Λ.ΑΙΔΗΨΟΥ	2226024781	
ΖΑΧΑΡΙΟΥ ΓΕΩΡΓΙΟΣ	ΕΝΟΙΚΙΑΖΟΜΕΝΑ ΔΩΜΑΤΙΑ	ΑΙΔΗΨΟΣ	2226022039	ON32335@GMAIL.COM
ΚΟΛΟΚΥΘΑ ΑΙΚΑΤΕΡΙΝΗ	ΕΝΟΙΚΙΑΖΟΜΕΝΑ ΔΩΜΑΤΙΑ	Λ.ΑΙΔΗΨΟΥ	2226023334 &22356	
ΑΥΓΟΥΛΕΑ ΕΛΕΥΘΕΡΙΑ	ΕΝΟΙΚΙΑΖΟΜΕΝΑ ΔΩΜΑΤΙΑ	ΩΡΕΟΙ	2226071003	INFO@ELIAAPARTMENTS.GR
ΣΤΑΜΑΤΙΟΥ ΝΙΚΟΛΑΟΣ	ΕΝΟΙΚΙΑΖΟΜΕΝΑ ΔΩΜΑΤΙΑ	ΑΓΙΟΚΑΜΠΟΣ - Λ.ΑΙΔΗΨΟΥ	2226031248 - 6978999247 -6978999247	INFO@STUDIOS-ADONIS.GR
ΚΟΥΦΟΣΤΑΘΗΣ ΑΘΑΝΑΣΙΟΣ	ΕΝΟΙΚΙΑΖΟΜΕΝΑ ΔΩΜΑΤΙΑ	Λ. ΑΙΔΗΨΟΥ	2226023001	
ΚΟΥΡΜΠΗ ΣΩΤΗΡΙΑ	ΕΝΟΙΚΙΑΖΟΜΕΝΑ ΔΩΜΑΤΙΑ	Λ.ΑΙΔΗΨΟΥ	2226023132	KOURBISGEO@HOTMAIL.GR
ΣΟΥΡΑ ΑΡΓΥΡΩ	ΕΝΟΙΚΙΑΖΟΜΕΝΑ ΔΩΜΑΤΙΑ	ΑΣΜΗΝΙΟ	2226041235	
ΜΠΟΥΡΟΔΗΜΟΥ ΑΘΑΝΑΣΙΑ	ΕΝΟΙΚΙΑΖΟΜΕΝΑ ΔΩΜΑΤΙΑ	Λ. ΑΙΔΗΨΟΥ	22260 22477	
ΚΕΣΣΟΠΟΥΛΟΥ ΣΟΦΙΑ	ΕΝΟΙΚΙΑΖΟΜΕΝΑ ΔΩΜΑΤΙΑ	ΠΕΥΚΙ ΙΣΤΙΑΙΑΣ	2226041567	IKARAPAN@HOTMAIL.COM
ΤΡΙΑΝΤΑΦΥΛΛΟΥ ΑΡΙΣΤΕΙΔΗΣ	ΕΝΟΙΚΙΑΖΟΜΕΝΑ ΔΩΜΑΤΙΑ	ΛΟΥΤΡΑ ΑΙΔΗΨΟΥ	2226060270	NIKOS.TRIADAFYLLOU.WINDOWSLIVE. COM
ΜΠΟΥΡΟΔΗΜΟΣ ΑΘΑΝΑΣΙΟΣ	ΕΝΟΙΚΙΑΖΟΜΕΝΑ ΔΩΜΑΤΙΑ	Λ.ΑΙΔΗΨΟΥ	2226022450	
ΜΠΟΥΡΟΔΗΜΟΣ ΣΤΑΜΑΤΙΟΣ	ΕΝΟΙΚΙΑΖΟΜΕΝΑ ΔΩΜΑΤΙΑ	ΜΠΑΝΙΑ ΓΙΑΛΤΡΩΝ ΑΙΔΗΨΟΥ	2226032045	
ΜΠΑΛΑΛΑ ΕΛΕΝΗ	ΕΝΟΙΚΙΑΖΟΜΕΝΑ	Λ. ΑΙΔΗΨΟΥ	2226022745 &	



		ΔΩΜΑΤΙΑ		60623	
	ΠΑΠΑΚΩΝΣΤΑΝΤΙΝΟΥ ΙΩΑΝΝΗΣ	ΕΝΟΙΚΙΑΖΟΜΕΝΑ ΔΩΜΑΤΙΑ	Λ.ΑΙΔΗΨΟΥ	22260 22068	AEOLUS@EDRATECH.GR
ΑΡΑΠΑΚΗ	ΘΕΟΔΩΡΑΚΟΠΟΥΛΟΥ ΔΕΣΠΟΙΝΑ	ΕΝΟΙΚΙΑΖΟΜΕΝΑ ΔΩΜΑΤΙΑ	ΜΠΑΝΙΑ ΓΙΑΛΤΡΩΝ	2226032179	
	ΜΑΥΡΟΥΤΣΙΚΟΣ ΑΘΑΝΑΣΙΟΣ	ΕΝΟΙΚΙΑΖΟΜΕΝΑ ΔΩΜΑΤΙΑ	Λ.ΑΙΔΗΨΟΥ	2226022428	ATHANAWIOWMAU@YAHOO.GR
	ΧΡΥΣΙΚΟΥ ΘΕΟΔΩΡΑ	ΕΝΟΙΚΙΑΖΟΜΕΝΑ ΔΩΜΑΤΙΑ	Λ.ΑΙΔΗΨΟΥ	2226024856 & 22062	THEODORA.CHRYSIKOU@GMAIL.CO M
	ΑΝΔΡΙΤΣΟΣ ΙΩΑΝΝΗΣ	ΕΝΟΙΚΙΑΖΟΜΕΝΑ ΔΩΜΑΤΙΑ	ΛΟΥΤΡΑ ΑΙΔΗΨΟΥ	2226022709	
	ΣΟΥΡΑΒΛΗΣ ΑΡΙΣΤΕΙΔΗΣ	ΕΝΟΙΚΙΑΖΟΜΕΝΑ ΔΩΜΑΤΙΑ	ΠΕΥΚΙ	2226041079	
	ΜΠΑΛΑΣΚΑ ΜΑΡΙΑ	ΕΝΟΙΚΙΑΖΟΜΕΝΑ ΔΩΜΑΤΙΑ	ΗΛΙΑ / Λ.ΑΙΔΗΨΟΥ	2226024015	
	ΓΕΩΡΓΙΟΣ ΜΑΡΙΑ ΑΝΔΡΙΤΣΟΥ	ΕΝΟΙΚΙΑΖΟΜΕΝΑ ΔΩΜΑΤΙΑ	Λ.ΑΙΔΗΨΟΥ	2226022784	
	ΚΑΨΟΡΑΧΗΣ ΑΝΤΩΝΙΟΣ	ΕΝΟΙΚΙΑΖΟΜΕΝΑ ΔΩΜΑΤΙΑ	ΑΓ.ΓΕΩΡΓΙΟΣ / ΛΙΧΑΔΑ ΑΓΙΟΣ	2226033204 & 33175	ANTONISKAPSORAXIS@HOTMAIL.GR. GR
	ΠΑΠΠΑΣ ΕΥΣΤΑΘΙΟΣ	ΕΝΟΙΚΙΑΖΟΜΕΝΑ ΔΩΜΑΤΙΑ	ΝΙΚΟΛΑΟΣ - Λ. ΑΙΔΗΨΟΥ	2226022389	PAPPASTATHIS@YAHOO.COM
	ΜΠΟΥΡΟΔΗΜΟΣ ΣΤΑΜΑΤΙΟΣ	ΕΝΟΙΚΙΑΖΟΜΕΝΑ ΔΩΜΑΤΙΑ	ΜΠΑΝΙΑ ΓΙΑΛΤΡΩΝ	2226032045	STAMATIS56@HOTMAIL.GR
	ΚΟΜΠΟΓΙΑΝΝΗ ΕΥΣΤΑΘΙΑ	ΕΝΟΙΚΙΑΖΟΜΕΝΑ ΔΩΜΑΤΙΑ	ΠΕΥΚΙ ΑΡΤΕΜΙΣΙΟΥ	2226041814	KOMPOGIANNHEFH@GMAIL.COM
	ΧΡΑΠΑΛΟΥ ΖΑΧΑΡΟΥΛΑ	ΕΝΟΙΚΙΑΖΟΜΕΝΑ ΔΩΜΑΤΙΑ	ΠΕΥΚΙ	2226041117	XRAPALOU@GMAIL.COM
	ΜΑΡΚΑΝΤΩΝΗ ΑΝΑΣΤΑΣΙΑ	ΕΝΟΙΚΙΑΖΟΜΕΝΑ ΔΩΜΑΤΙΑ	ΠΕΥΚΙ / ΑΡΤΕΜΙΣΙΟ	2226041331 & 6973071234	ATHINAMARKADONI@GMAIL.COM
	ΣΑΡΗΓΙΑΝΝΗ ΦΩΤΕΙΝΗ	ΕΝΟΙΚΙΑΖΟΜΕΝΑ	Λ. ΑΙΔΗΨΟΥ	2226022925 &	



	ΔΩΜΑΤΙΑ		2104810796 & 6945837915	
ΤΣΙΟΛΚΑΣ ΧΑΡΑΛΑΜΠΟΣ	ΕΝΟΙΚΙΑΖΟΜΕΝΑ ΔΩΜΑΤΙΑ	Λ.ΑΙΔΗΨΟΥ	2226060148	HARRYTSIOLKAS@YAHOO.COM
ΣΤΕΡΓΙΟΥ ΑΓΓΕΛΙΚΗ	ΕΝΟΙΚΙΑΖΟΜΕΝΑ ΔΩΜΑΤΙΑ	Λ.ΑΙΔΗΨΟΥ	2226024177-22610-91326	STERGIOYAGELA@YAHOO.GR
ΚΕΡΑΜΙΔΑ ΣΤΑΜΑΤΟΥΛΑ	ΕΝΟΙΚΙΑΖΟΜΕΝΑ ΔΩΜΑΤΙΑ	Λ.ΑΙΔΗΨΟΥ	2226023410	
ΦΟΡΑ ΠΑΝΑΓΙΩΤΑ	ΕΝΟΙΚΙΑΖΟΜΕΝΑ ΔΩΜΑΤΙΑ	Λ.ΑΙΔΗΨΟΥ	2226023025 & 2109581203 & 6977263522	PANAGIOTAFORA@HOTMAIL.GR
ΘΕΟΔΩΡΟΥ ΧΡΗΣΤΟΥ ΑΦΟΙ Ο.Ε.	ΕΝΟΙΚΙΑΖΟΜΕΝΑ ΔΩΜΑΤΙΑ	ΩΡΕΟΙ	2226071768	
ΖΑΓΚΑΝΑ ΑΝΤΩΝΙΑ	ΕΝΟΙΚΙΑΖΟΜΕΝΑ ΔΩΜΑΤΙΑ	Λ. ΑΙΔΗΨΟΥ	22260 24998	ANTAZ1966@HOTMAIL.COM
ΠΑΓΩΝΗΣ ΚΩΝ/ΝΟΣ	ΕΝΟΙΚΙΑΖΟΜΕΝΑ ΔΩΜΑΤΙΑ	ΨΑΡΟΠΟΥΛΙ ΒΑΣΙΛΙΚΩΝ	2226043546	
ΖΟΥΡΑΣ ΔΗΜΗΤΡΙΟΣ	ΕΝΟΙΚΙΑΖΟΜΕΝΑ ΔΩΜΑΤΙΑ	ΚΑΜΠΟΣ	2222091894 -6974183974	
ΠΑΡΑΣΚΕΥΑΣ ΑΝΤΩΝΙΟΣ	ΕΝΟΙΚΙΑΖΟΜΕΝΑ ΔΩΜΑΤΙΑ	ΜΑΓΑΖΙΑ	2222092075, -91889	INFO@PERIGIALI.COM
ΓΕΡΟΣΤΑΘΗΣ ΙΩΑΝΝΗΣ & ΙΩΑΝΝ	ΕΝΟΙΚΙΑΖΟΜΕΝΑ ΔΩΜΑΤΙΑ	ΠΑΡΑΛΙΑ ΠΕΥΚΙ	2226041256	STELLAGER@HOTMAIL.GR
ΚΟΝΤΟΓΙΑΝΝΗΣ ΓΕΩΡΓΙΟΣ	ΕΝΟΙΚΙΑΖΟΜΕΝΑ ΔΩΜΑΤΙΑ	ΑΓ.ΓΕΩΡΓΙΟΣ - ΛΙΧΑΔΑ	2226033222	
ΣΤΑΜΑΤΙΟΥ ΓΕΩΡΓΙΑ	ΕΝΟΙΚΙΑΖΟΜΕΝΑ ΔΩΜΑΤΙΑ	ΑΓΙΟΚΑΜΠΟΣ - Λ.ΑΙΔΗΨΟΥ	2226031428 & 31228	INFO@STUDIOS-ADONIS.GR
ΜΗΤΡΟΥ ΖΑΧΑΡΙΑΣ	ΕΝΟΙΚΙΑΖΟΜΕΝΑ ΔΩΜΑΤΙΑ	Λ.ΑΙΔΗΨΟΥ	2226022504	ZAXARIASMHTROYAU@YAHOO.GR
ΚΩΝΣΤΑΝΤΑΓΚΑ ΜΑΡΙΑ	ΕΝΟΙΚΙΑΖΟΜΕΝΑ ΔΩΜΑΤΙΑ	ΠΕΥΚΙ	2226041515	KOHILIGA@HOTMAIL.COM



ΣΤΕΦΟΣ ΝΙΚΟΛΑΟΣ	ΕΝΟΙΚΙΑΖΟΜΕΝΑ ΔΩΜΑΤΙΑ	Ν. ΠΥΡΓΟΣ	2226071186	
ΕΥΓΕΝΙΚΟΥ ΖΩΗ	ΕΝΟΙΚΙΑΖΟΜΕΝΑ ΔΩΜΑΤΙΑ	ΜΑΝΤΟΥΔΙ	2227023650 & 6977721507-22183	
ΡΑΠΤΟΥ ΓΕΩΡΓΙΟΣ	ΕΝΟΙΚΙΑΖΟΜΕΝΑ ΔΩΜΑΤΙΑ	ΛΟΥΤΡΑ ΑΙΔΗΨΟΥ	2226024501, 2226024620	INFO@TZONANNASTUDIOS.GR
ΚΟΝΤΟΓΙΑΝΝΗ ΜΑΡΙΑ	ΕΝΟΙΚΙΑΖΟΜΕΝΑ ΔΩΜΑΤΙΑ	ΑΓ. ΓΙΩΡΓΟΣ / ΛΙΧΑΔΟΣ	6932799833	ARTCAFEMARIA@GMAIL.COM
ΓΟΥΔΑΣ ΙΩΑΝΝΗΣ	ΕΝΟΙΚΙΑΖΟΜΕΝΑ ΔΩΜΑΤΙΑ	ΑΙΔΗΨΟΥ	2226024772	INFO@STUDIOS-ZOI.GR
ΕΥΘΥΜΙΑΔΗ ΜΑΡΙΑ - ΑΘΑΝΑΣΙΑ	ΕΝΟΙΚΙΑΖΟΜΕΝΑ ΔΩΜΑΤΙΑ	ΛΟΥΤΡΑ ΑΙΔΗΨΟΥ	2226023080	
ΣΚΑΡΔΟΥΤΣΟΣ ΑΝΑΣΤΑΣΙΟΣ	ΕΝΟΙΚΙΑΖΟΜΕΝΑ ΔΩΜΑΤΙΑ	ΑΓΙΟΚΑΜΠΟΣ	2226031414	
ΚΑΡΑΜΑΝΛΙΔΟΥ - ΤΟΥΡΟΥΤΟΓΛΟΥ ΕΥΓ. ΜΑΝΤΗΣ ΑΔΑΜΑΝΤΙΟΣ -ΤΣΙΓΚΑ ΜΑΡΓΑΡΩ	ΕΝΟΙΚΙΑΖΟΜΕΝΑ ΔΩΜΑΤΙΑ	ΠΕΥΚΙ	2226041535	INFO@PEFKIVILLAS.GR
ΜΑΚΡΗ - ΒΟΡΡΗ ΕΥΜΟΡΦΙΑ	ΕΝΟΙΚΙΑΖΟΜΕΝΑ ΔΩΜΑΤΙΑ	Λ. ΑΙΔΗΨΟΥ	22260 22811, 23982	ELENA_EVT@YAHOO.GR
ΤΣΟΥΚΑΚΗΣ ΓΕΩΡΓΙΟΣ	ΕΝΟΙΚΙΑΖΟΜΕΝΑ ΔΩΜΑΤΙΑ	Λ. ΑΙΔΗΨΟΥ	2226024771	
ΘΕΟΧΑΡΗΣ ΘΩΜΑΣ	ΕΝΟΙΚΙΑΖΟΜΕΝΑ ΔΩΜΑΤΙΑ	ΛΟΥΤΡΑ ΑΙΔΗΨΟΥ ΕΥΒΟΙΑΣ	2226060095 - 6977448138	INFO@NIRVANAAPARTMENTS.GR
ΖΗΛΟΥΔΗΣ ΓΕΩΡΓΙΟΣ - ΣΙΔΕΡΗΣ	ΕΝΟΙΚΙΑΖΟΜΕΝΑ ΔΩΜΑΤΙΑ	ΠΕΥΚΙ	2226041117	THEOXARISTHOM@GMAIL.COM
ΚΟΚΚΑΛΙΑΡΗΣ ΑΝΔΡΕΑΣ	ΕΝΟΙΚΙΑΖΟΜΕΝΑ ΔΩΜΑΤΙΑ	ΠΕΥΚΙ	2226041129	ZILOUDI@YAHOO.GR
ΤΣΙΑΣΙΩΤΗΣ ΚΩΝΣΤΑΝΤΙΝΟΣ	ΕΝΟΙΚΙΑΖΟΜΕΝΑ ΔΩΜΑΤΙΑ	Λ.ΑΙΔΗΨΟΥ	2226022373	INFO@POSIDONSTUDIOS.GR
	ΕΝΟΙΚΙΑΖΟΜΕΝΑ ΔΩΜΑΤΙΑ	ΠΕΥΚΙ ΑΡΤΕΜΙΣΙΟΥ	2226040820	PEFKIKONSTANTINOS@GMAIL.COM



ΜΠΙΤΣΙΟΥ ΑΓΓΕΛΙΚΗ	ΕΝΟΙΚΙΑΖΟΜΕΝΑ ΔΩΜΑΤΙΑ	ΑΓΙΟΣ ΝΙΚΟΛΑΟΣ ΑΙΔΗΨΟΥ	2226022805 & 24175	
ΑΡΑΜΠΙΑΤΖΗΣ ΣΠΥΡΙΔΩΝ	ΕΝΟΙΚΙΑΖΟΜΕΝΑ ΔΩΜΑΤΙΑ	Λ. ΑΙΔΗΨΟΥ ΕΥΒΟΙΑΣ	2226023697 & 6974066540	
ΠΑΝΑΓΙΩΤΟΠΟΥΛΟΥ ΒΙΟΛΕΤΑ	ΕΝΟΙΚΙΑΖΟΜΕΝΑ ΔΩΜΑΤΙΑ	ΠΕΥΚΙ	22260 40797	
ΧΡΙΣΤΟΠΟΥΛΟΥ ΑΙΚΑΤΕΡΙΝΗ	ΕΝΟΙΚΙΑΖΟΜΕΝΑ ΔΩΜΑΤΙΑ	Λ.ΑΙΔΗΨΟΥ	2226022375	KATERINA1XR@YAHOO.COM
ΣΤΕΦΑΝΗΣ ΣΤΕΦΑΝΟΣ	ΕΝΟΙΚΙΑΖΟΜΕΝΑ ΔΩΜΑΤΙΑ	ΠΕΥΚΙ - ΙΣΤΙΑΙΑ	2226041577 & 6976896710	STEFANOS-STEFANIS@HOTMAIL.GR
ΖΗΣΙΜΟΥ ΗΛΙΑΝΑ ΣΟΦΙΑ	ΕΝΟΙΚΙΑΖΟΜΕΝΑ ΔΩΜΑΤΙΑ	ΛΟΥΤΡΑ ΑΙΔΗΨΟΥ	2226023498	Z.ILY@VIVODINET.GR
ΣΠΙΧΟΠΟΥΛΟΥ ΠΑΡΑΣΚΕΥΗ	ΕΝΟΙΚΙΑΖΟΜΕΝΑ ΔΩΜΑΤΙΑ	ΠΕΥΚΙ	2226041891	SAVAS-@OTENET.GR
ΤΡΙΑΝΤΑΦΥΛΛΟΥ ΦΑΝΗ	ΕΝΟΙΚΙΑΖΟΜΕΝΑ ΔΩΜΑΤΙΑ	Λ.ΑΙΔΗΨΟΥ	2226023827	EVITAHOTEL@HOTMAIL.GR
ΣΟΥΡΑΣ ΒΑΣΙΛΕΙΟΣ	ΕΝΟΙΚΙΑΖΟΜΕΝΑ ΔΩΜΑΤΙΑ	Λ.ΑΙΔΗΨΟΥ	2226023953	VASILEIOSSOURAS@GMAIL.COM
ΜΠΕΛΚΑΚΗ ΕΥΣΤΑΘΙΑ	ΕΝΟΙΚΙΑΖΟΜΕΝΑ ΔΩΜΑΤΙΑ	ΚΑΛΟΓΡΙΑ ΓΙΑΛΤΡΩΝ - Λ.ΑΙΔΗΨΟΥ	6973764442 & 2106893997	PANMARK1966@HOTMAIL.COM
ΜΑΝΤΗ ΜΑΡΙΑ	ΕΝΟΙΚΙΑΖΟΜΕΝΑ ΔΩΜΑΤΙΑ	Λ.ΑΙΔΗΨΟΥ	22260 22180	MANTI.MARIA@GMAIL.COM
ΦΩΤΟΥ ΜΑΡΙΟΣ	ΕΝΟΙΚΙΑΖΟΜΕΝΑ ΔΩΜΑΤΙΑ	Λ ΑΙΔΗΨΟΥ	2226023610	INFO@PALATINO-STUDIOS.INFO
ΧΡΥΣΟΜΑΛΗΣ ΧΡΗΣΤΟΣ	ΕΝΟΙΚΙΑΖΟΜΕΝΑ ΔΩΜΑΤΙΑ	Λ. ΑΙΔΗΨΟΥ	2226023414	
ΣΑΡΗΓΙΑΝΝΗΣ ΑΝΑΣΤΑΣΙΟΣ	ΕΝΟΙΚΙΑΖΟΜΕΝΑ ΔΩΜΑΤΙΑ	ΑΓ.ΝΙΚΟΛΑΟΣ Λ.ΑΙΔΗΨΟΥ	2226022925	
ΣΧΟΙΝΑΣ ΙΩΑΝΝΗΣ	ΕΝΟΙΚΙΑΖΟΜΕΝΑ	Λ. ΑΙΔΗΨΟΥ	2226023336 &	JOHNNIESCHIN@GMAIL.COM



ΚΑΠΟΛΟΣ ΝΙΚΟΛΑΟΣ	ΔΩΜΑΤΙΑ ΕΝΟΙΚΙΑΖΟΜΕΝΑ ΔΩΜΑΤΙΑ	ΕΥΒΟΙΑΣ ΛΟΥΤΡΑ ΑΙΔΗΨΟΥ	6976864640 2226024074	NICKAP23@GMAIL.COM
ΦΩΤΟΥ ΧΡΗΣΤΟΣ	ΕΝΟΙΚΙΑΖΟΜΕΝΑ ΔΩΜΑΤΙΑ	Λ.ΑΙΔΗΨΟΥ	2226023910	PALATINOROOMS@GMAIL.COM
ΕΥΘΥΜΙΑΔΗ ΑΓΓΕΛΙΚΗ	ΕΝΟΙΚΙΑΖΟΜΕΝΑ ΔΩΜΑΤΙΑ	Λ.ΑΙΔΗΨΟΥ	2226023080	
ΓΕΩΡΓΙΟΥ ΙΩΑΝΝΗΣ	ΕΝΟΙΚΙΑΖΟΜΕΝΑ ΔΩΜΑ ΤΙΑ	ΡΟΒΙΕΣ	2227071077	GEOROOMS@OTENET.GR
ΔΡΑΒΑΛΟΠΟΥΛΟΥ ΑΙΚΑΤΕΡΙΝΗ	ΕΝΟΙΚΙΑΖΟΜΕΝΑ ΔΩΜΑΤΙΑ	ΗΛΙΑ / Λ.ΑΙΔΗΨΟΥ	2226023298	
ΔΕΣΙΠΡΗΣ ΑΝΤΩΝΙΟΣ	ΕΝΟΙΚΙΑΖΟΜΕΝΑ ΔΩΜΑΤΙΑ	Λ.ΑΙΔΗΨΟΥ	2226022017	ANDONISDES@YAHOO.COM
ΣΟΪΛΕ - ΑΓΔΙΝΙΩΤΗ ΓΕΩΡΓΙΑ	ΕΝΟΙΚΙΑΖΟΜΕΝΑ ΔΩΜΑΤΙΑ	Λ.ΑΙΔΗΨΟΥ	2226023780- 22205-697275440	
ΤΣΙΓΚΟΥΡΑΚΟΥ ΕΥΜΟΡΦΙΑ	ΕΝΟΙΚΙΑΖΟΜΕΝΑ ΔΩΜΑΤΙΑ	ΠΑΡ. ΑΓ.ΝΙΚΟΛΑΟ Υ - Λ.ΑΙΔΗΨΟΥ	2226023484, 6945255932	
ΕΜΜΑΝΟΥΗΛΙΔΗ ΑΓΓΕΛΙΚΗ	ΕΝΟΙΚΙΑΖΟΜΕΝΑ ΔΩΜΑΤΙΑ	Ν.ΠΥΡΓΟΣ / ΩΡΕΩΝ	2226071412	
ΠΑΠΑΖΗΣΗΣ ΑΘΑΝΑΣΙΟΣ	ΕΝΟΙΚΙΑΖΟΜΕΝΑ ΔΩΜΑΤΙΑ	ΠΕΥΚΙ	2226040805	INFO@POSODONIOSTUDIOS.GR
ΣΠΙΝΤΖΟΣ ΛΑΜΠΡΟΣ	ΕΝΟΙΚΙΑΖΟΜΕΝΑ ΔΩΜΑΤΙΑ	ΑΓ.ΓΕΩΡΓΙΟΣ / ΛΙΧΑΔΑ	2226033148 & 33060	STELLAKAPSORACHI@GMAIL.COM
ΡΑΠΤΗ ΕΙΡΗΝΗ	ΕΝΟΙΚΙΑΖΟΜΕΝΑ ΔΩΜΑΤΙΑ	Λ. ΑΙΔΗΨΟΥ	22260 22820-6977526134	
ΣΟΥΡΑΣ ΚΩΝ/ΝΟΣ	ΕΝΟΙΚΙΑΖΟΜΕΝΑ ΔΩΜΑΤΙΑ	ΑΡΤΕΜΙΣΙΟ - ΙΣΤΙΑΙΑ	2226041235	INFO@ASMINISTUDIOS.GR
ΜΑΡΓΑΡΗΣ ΑΠΟΣΤΟΛΟΣ	ΕΝΟΙΚΙΑΖΟΜΕΝΑ ΔΩΜΑΤΙΑ	ΗΛΙΑ - Λ. ΑΙΔΗΨΟΥ	2226023186	



ΔΗΜΗΤΡΙΟΥ ΓΕΩΡΓΙΟΣ & ΑΓΛΑΪΑ	ΕΝΟΙΚΙΑΖΟΜΕΝΑ ΔΩΜΑΤΙΑ	Λ. ΑΙΔΗΨΟΥ	22260 22319	
ΚΙΑΠΕΚΟΥ - ΦΛΑΓΚΙΝΗ ΒΑΡΒΑΡΑ	ΕΝΟΙΚΙΑΖΟΜΕΝΑ ΔΩΜΑΤΙΑ	Λ.ΑΙΔΗΨΟΥ	2226060091	INFO@STUDIOS-KIAPEKOU.GR
ΜΟΣΧΟΣ ΑΝΑΣΤΑΣΙΟΣ	ΕΝΟΙΚΙΑΖΟΜΕΝΑ ΔΩΜΑΤΙΑ	Λ.ΑΙΔΗΨΟΥ	2226024983	LIDOEDIPSOS@HOTMAIL.GR
ΜΑΚΡΗΣ ΣΤΑΥΡΟΣ	ΕΝΟΙΚΙΑΖΟΜΕΝΑ ΔΩΜΑΤΙΑ	ΠΕΥΚΙ	2226041890	VAGGELIS1140@HOTMAIL.COM
ΑΝΑΓΝΩΣΤΟΥ - ΠΕΤΡΟΥ ΕΙΡΗΝΗ	ΕΝΟΙΚΙΑΖΟΜΕΝΑ ΔΩΜΑΤΙΑ	Λ.ΑΙΔΗΨΟΥ	2226022092	RENA-ANAG@HOTMAIL.COM
ΣΙΔΗΡΑΣ ΓΕΩΡΓΙΟΣ	ΕΝΟΙΚΙΑΖΟΜΕΝΑ ΔΩΜΑΤΙΑ	ΛΟΥΤΡΑ ΑΙΔΗΨΟΥ	2226024374 - 23907	GEORGIOSID@YAHOO.GR
ΜΟΥΡΟΥΚΗΣ ΔΗΜΗΤΡΙΟΣ	ΕΝΟΙΚΙΑΖΟΜΕΝΑ ΔΩΜΑΤΙΑ	Λ.ΑΙΔΗΨΟΥ	2226022051	PEGGYMOUROUKI@YAHOO.COM
ΚΟΛΥΖΑΣ ΑΡΙΣΤΕΙΔΗΣ	ΕΝΟΙΚΙΑΖΟΜΕΝΑ ΔΩΜΑΤΙΑ	Ν. ΠΥΡΓΟΣ	2226071766	A.KOLYZAS@YAHOO.GR
ΒΑΛΚΑΝΙΩΤΗΣ ΓΕΩΡΓΙΟΣ	ΕΝΟΙΚΙΑΖΟΜΕΝΑ ΔΩΜΑΤΙΑ	Λ. ΑΙΔΗΨΟΥ	2226023412 & 6942449535	GVALKANIOTIS@HOTMAIL.COM
-	ΕΝΟΙΚΙΑΖΟΜΕΝΑ ΔΩΜΑΤΙΑ	Λ.ΑΙΔΗΨΟΥ	2226024934	ARISTRIAD@HOTMAIL.COM
-	ΕΝΟΙΚΙΑΖΟΜΕΝΑ ΔΩΜΑΤΙΑ	ΛΟΥΤΡΑ ΑΙΔΗΨΟΥ	2226024102	
"ΠΗΝΕΛΟΠΗ"	ΕΝΟΙΚΙΑΖΟΜΕΝΑ ΔΩΜΑΤΙΑ	Λ.ΑΙΔΗΨΟΥ	2226022332	
ΒΡΥΝΙΩΤΗ ΑΙΚΑΤΕΡΙΝΗ	ΕΝΟΙΚΙΑΖΟΜΕΝΑ ΔΩΜΑΤΙΑ	ΕΥΒΟΙΑ	22260-60228	ALMA.APARTSFG@GMAIL.COM
ΔΗΦΩ	ΕΝΟΙΚΙΑΖΟΜΕΝΑ ΔΩΜΑΤΙΑ	Λ. ΑΙΔΗΨΟΥ	22260 22585	
ΗΛΙΟΝ	ΕΝΟΙΚΙΑΖΟΜΕΝΑ ΔΩΜΑΤΙΑ	ΠΕΥΚΙ Ν. ΕΥΒΟΙΑΣ	2226040551	INFO@ILIOS-STUDIOS.GR
ΚΟΧΥΛΙ	ΕΝΟΙΚΙΑΖΟΜΕΝΑ	Ν. ΠΥΡΓΟΣ	2226071102	



ΣΑΝΤΑ ΜΑΡΙΑ

ΤΟ ΑΚΡΟΓΙΑΛΙ

ΔΩΜΑΤΙΑ
ΕΝΟΙΚΙΑΖΟΜΕΝΑ
ΔΩΜΑΤΙΑ
ΕΝΟΙΚΙΑΖΟΜΕΝΑ
ΔΩΜΑΤΙΑ

ΜΩΛΟΣ

2222092905 &
6946154158

ΑΜΑΡΥΝΘΟΥ 2290 37207 - 6973504770

ALAMPEIELENI&GMAIL.COM



ΞΕΝΟΔΟΧΕΙΑ – ΕΝΟΙΚΙΑΖΟΜΕΝΑ ΔΩΜΑΤΙΑ Π.Ε ΕΥΡΥΤΑΝΙΑΣ
ΔΗΜΟΣ ΑΓΡΑΦΩΝ

ΑΓΡΑΦΑ

ΓΑΤΗΣ ΚΩΝ/ΝΟΣ		ΑΓΡΑΦΑ	ΑΓΡΑΦΩΝ	2237093220	B'
ΚΙΤΣΙΟΣ ΓΕΩΡΓΙΟΣ	ΞΕΝΩΝΑΣ ΠΥΡΓΟΣ ΑΓΡΑΦΩΝ	ΑΓΡΑΦΑ	ΑΓΡΑΦΩΝ	2237024082, 2237093200, 6972444349, 2237093249	
ΚΟΜΠΟΓΙΑΝΝΗΣ ΚΩΝ/ΝΟΣ	ΚΥΡΑ-ΝΙΚΗ	ΑΓΡΑΦΑ	ΑΓΡΑΦΩΝ	2237093209	

ΕΠΙΝΙΑΝΑ

ΓΑΝΤΖΟΥΔΗ ΠΑΝΑΓΙΩΤΑ		ΕΠΙΝΙΑΝΑ	ΑΓΡΑΦΩΝ	2237093212, 6972330058	A'
---------------------	--	----------	---------	------------------------	----

ΜΑΡΑΘΟΣ

ΠΕΣΛΗΣ ΧΡΗΣΤΟΣ		ΜΑΡΑΘΟΣ	ΑΓΡΑΦΩΝ	2237095690, 2237095869	A'
----------------	--	---------	---------	------------------------	----

ΣΑΪΚΑ

ΠΑΝΤΑΖΗ ΚΥΡΙΑΚΗ		ΣΑΪΚΑ	ΑΓΡΑΦΩΝ	2441094154	
ΠΑΝΤΑΖΗΣ ΒΑΣΙΛΕΙΟΣ (ΣΑΪΚΑ)		ΣΑΪΚΑ	ΑΓΡΑΦΩΝ	2441091885, 2441023784	
ΠΑΝΤΑΖΗΣ ΚΩΝ/ΝΟΣ (ΣΑΪΚΑ)		ΣΑΪΚΑ	ΑΓΡΑΦΩΝ	2441025692	

ΠΡΩΗΝ ΔΗΜΟΣ ΑΠΕΡΑΝΤΙΩΝ (ΔΗΜΟΣ ΑΓΡΑΦΩΝ)

ΓΡΑΝΙΤΣΑ

ΘΕΟΔΩΡΟΥ ΚΩΝ/ΝΟΣ	ΠΑΝΟΡΑΜΑ (ΞΕΝΟΔΟΧΕΙΟ)	ΓΡΑΝΙΤΣΑ	ΑΠΕΡΑΝΤΙΩΝ	2237061258, 2237061411	2**
------------------	--------------------------	----------	------------	------------------------	-----

ΠΡΩΗΝ ΔΗΜΟΣ ΑΣΠΡΟΠΟΤΑΜΟΥ (ΔΗΜΟΣ ΑΓΡΑΦΩΝ)

ΚΕΔΡΑ

ΚΟΤΟΥΛΑΣ ΣΤΕΛΙΟΣ	ΞΕΝΩΝΑΣ	ΚΕΔΡΑ	ΑΣΠΡΟΠΟΤΑΜΟΥ	2237097360	Α'
------------------	---------	-------	--------------	------------	----

ΛΕΠΙΑΝΑ

ΚΟΤΟΥΛΑΣ ΔΗΜΗΤΡΙΟΣ		ΛΕΠΙΑΝΑ	ΑΣΠΡΟΠΟΤΑΜΟΥ	2237061463	
ΝΙΚΟΛΑΟΥ ΕΥΑΓΓΕΛΟΣ		ΛΕΠΙΑΝΑ	ΑΣΠΡΟΠΟΤΑΜΟΥ	6977038645	

ΡΑΠΤΟΠΟΥΛΟ

ΠΑΠΑΔΗΜΑΣ ΒΑΣΙΛΕΙΟΣ		ΡΑΠΤΟΠΟΥΛΟ	ΑΣΠΡΟΠΟΤΑΜΟΥ	2237097320	Α'
ΠΑΠΑΔΗΜΟΣ ΚΩΝ/ΝΟΣ		ΡΑΠΤΟΠΟΥΛΟ	ΑΣΠΡΟΠΟΤΑΜΟΥ	2237097242	

ΠΡΩΗΝ ΔΗΜΟΣ ΒΙΝΙΑΝΗΣ (ΔΗΜΟΣ ΑΓΡΑΦΩΝ)**ΔΑΦΝΗ**

ΠΑΣΙΑΚΟΣ ΧΡΙΣΤΟΣ		ΔΑΦΝΗ		2237031388	
------------------	--	-------	--	------------	--

ΚΕΡΑΣΟΧΩΡΙ

ΓΕΩΡΓΙΟΥ ΓΕΩΡΓΙΑ		ΚΕΡΑΣΟΧΩΡΙ	ΒΙΝΙΑΝΗΣ	2237025645	
ΜΑΚΚΑΣ ΓΕΩΡΓΙΟΣ	ΔΩΜΑΤΙΑ	ΚΕΡΑΣΟΧΩΡΙ	ΒΙΝΙΑΝΗΣ	2237031350	
ΜΗΤΣΟΥ ΠΗΝΕΛΟΠΗ		ΚΕΡΑΣΟΧΩΡΙ	ΒΙΝΙΑΝΗΣ	2237031214	Α'

ΚΡΕΝΤΗ

ΜΑΚΚΑ ΘΕΟΔΩΡΑ		ΚΡΕΝΤΗ	ΒΙΝΙΑΝΗΣ	2237031313, 2237031401	Α'
ΜΑΚΚΑΣ ΓΕΩΡΓΙΟΣ	(ΞΕΝΩΝΑΣ)	ΚΡΕΝΤΗ	ΒΙΝΙΑΝΗΣ	2237031350	2**

ΧΡΥΣΩ

ΚΑΡΑΝΗΣ ΘΩΜΑΣ	(ΞΕΝΩΝΑΣ)	ΧΡΥΣΩ	ΒΙΝΙΑΝΗΣ	2237031184	
---------------	------------------	-------	----------	------------	--



ΠΡΩΗΝ ΔΗΜΟΣ ΔΟΜΝΙΣΤΑΣ (ΔΗΜΟΣ ΚΑΡΠΕΝΗΣΙΟΥ)**ΔΟΜΝΙΣΤΑ**

ΚΑΡΤΣΑΚΛΗΣ ΙΩΑΝΝΗΣ		ΔΟΜΝΙΣΤΑ	ΔΟΜΝΙΣΤΑΣ	2237092214	Α'
ΠΑΠΑΔΗΜΗΤΡΙΟΥ ΙΩΑΝΝΗΣ		ΔΟΜΝΙΣΤΑ	ΔΟΜΝΙΣΤΑΣ	2237092277	Α'
ΣΥΡΡΟΚΩΣΤΑΣ ΑΧΙΛΛΕΑΣ	ΑΓΝΑΝΤΙ	ΔΟΜΝΙΣΤΑ	ΔΟΜΝΙΣΤΑΣ	2237092035, 2237080234	Α'
ΤΣΙΑΜΗΣ ΗΛΙΑΣ	ΗΛΙΑΣ	ΔΟΜΝΙΣΤΑ	ΔΟΜΝΙΣΤΑΣ	2237092023	Α'
ΦΟΥΚΑ ΓΙΑΝΝΟΥΛΑ	ΕΛΑΤΟΣ (ΞΕΝΩΝΑΣ)	ΔΟΜΝΙΣΤΑ	ΔΟΜΝΙΣΤΑΣ	2237092228, 2237092023, 2237021141	2**

ΚΡΙΚΕΛΛΟ

ΚΑΤΣΙΑΡΗΣ ΝΙΚΟΛΑΟΣ	ΜΑΝΤΖΑΤΟ	ΚΡΙΚΕΛΛΟ	ΔΟΜΝΙΣΤΑΣ	2237071200, 69744552360	Α'
ΜΑΡΓΑΡΙΤΗΣ ΝΙΚΟΣ & ΛΕΝΑ	ΑΙΟΛΙΔΕΣ	ΚΡΙΚΕΛΛΟ	ΔΟΜΝΙΣΤΑΣ	2237071093, 6972217598	
ΜΑΡΓΑΡΙΤΗΣ ΠΑΝΑΓ.		ΚΡΙΚΕΛΛΟ	ΔΟΜΝΙΣΤΑΣ	2237024181, 2237024116	Α'
ΠΑΝΑΡΑΣ ΔΗΜΗΤΡΙΟΣ		ΚΡΙΚΕΛΛΟ	ΔΟΜΝΙΣΤΑΣ	2237071050	Α'
ΠΛΟΥΜΠΗΣ ΔΗΜΗΤΡΙΟΣ	ΕΦΗ ΞΕΝΩΝΑΣ	ΚΡΙΚΕΛΛΟ	ΔΟΜΝΙΣΤΑΣ	2237071295, 6977995982, 2237071093	Α'
ΠΛΟΥΜΠΗΣ ΕΥΑΓΓΕΛΟΣ		ΚΡΙΚΕΛΛΟ	ΔΟΜΝΙΣΤΑΣ	2237071294	Α'
ΥΦΑΝΤΗΣ ΑΘΑΝΑΣΙΟΣ	ΑΡΙΑΔΝΗ	ΚΡΙΚΕΛΛΟ	ΔΟΜΝΙΣΤΑΣ	2237071120, 6972431559	Α'
ΧΑΡΑΛΑΜΠΟΠΟΥΛΟΣ ΚΩΝ/ΝΟΣ		ΚΡΙΚΕΛΛΟ	ΔΟΜΝΙΣΤΑΣ	2237071000, 6972708785	Α'
ΙΣΑΡΗ ΜΥΡΤΩ	7 ΟΥΡΑΝΟΙ	ΑΓ. ΘΕΟΔΩΡΟΙ ΚΡΙΚΕΛΛΟΥ	ΔΟΜΝΙΣΤΑΣ	2237071160, 6944653261	



ΔΗΜΟΣ ΚΑΡΠΕΝΗΣΙΟΥ**ΑΓΙΟΣ ΝΙΚΟΛΑΟΣ**

ΓΚΙΟΥΣΙΑ ΚΩΝ/ΝΤΙΑ	CHALET MARITINA	ΑΓΙΟΣ ΝΙΚΟΛΑΟΣ	ΚΑΡΠΕΝΗΣΙΟΥ	2237022481, 6972276892	A'
ΔΕΛΗΓΕΩΡΓΟΠΟΥΛΟΣ ΑΠΟΣΤΟΛΟΣ	ΣΤΟΙΒΑΚΤΗ	ΑΓΙΟΣ ΝΙΚΟΛΑΟΣ	ΚΑΡΠΕΝΗΣΙΟΥ	2237080350	
ΔΕΛΗΓΕΩΡΓΟΠΟΥΛΟΣ ΒΑΣΙΛΕΙΟΣ	ΤΟ ΟΝΕΙΡΟ	ΑΓΙΟΣ ΝΙΚΟΛΑΟΣ	ΚΑΡΠΕΝΗΣΙΟΥ	2237022658, 2237022067, 6977788975	
ΚΑΠΝΗΣ ΑΛΕΞΑΝΔΡΟΣ		ΑΓΙΟΣ ΝΙΚΟΛΑΟΣ	ΚΑΡΠΕΝΗΣΙΟΥ	2237025800	
ΚΟΝΤΟΥ ΑΡΕΤΗ	RICONTO CHALET	ΑΓΙΟΣ ΝΙΚΟΛΑΟΣ	ΚΑΡΠΕΝΗΣΙΟΥ	2237023378, 6932448941	B'
ΠΡΙΜΠΑΣ ΔΗΜΗΤΡΙΟΣ		ΑΓΙΟΣ ΝΙΚΟΛΑΟΣ	ΚΑΡΠΕΝΗΣΙΟΥ	2237023790	
ΣΕΡΕΤΗ ΜΕΛΠΟΜΕΝΗ	HOLIDAY IN	ΑΓΙΟΣ ΝΙΚΟΛΑΟΣ	ΚΑΡΠΕΝΗΣΙΟΥ	2237021232, 6974084874	B'
ΣΚΟΝΔΡΑ ΓΕΩΡΓΙΑ		ΑΓΙΟΣ ΝΙΚΟΛΑΟΣ	ΚΑΡΠΕΝΗΣΙΟΥ	2237024579	
ΤΣΙΟΥΜΑΣ ΙΩΑΝΝΗΣ	ΤΟ ΣΠΙΤΙ ΤΗΣ ΠΑΡΕΑΣ	ΑΓΙΟΣ ΝΙΚΟΛΑΟΣ	ΚΑΡΠΕΝΗΣΙΟΥ	2237022071, 6977828413	
ΧΑΝΤΖΟΠΟΥΛΟΥ ΑΠΟΣΤΟΛΙΑ	Η ΓΩΝΙΑ ΤΗΣ ΛΙΝΑΣ	ΑΓΙΟΣ ΝΙΚΟΛΑΟΣ	ΚΑΡΠΕΝΗΣΙΟΥ	2237022040, 6973336388,2237021175	A'

ΒΟΥΤΥΡΟ

	ΑΜΑΔΡΥΑΔΕΣ	ΒΟΥΤΥΡΟ		2237080909, 2237025230	TRADITIONAL HOTEL B' CLASS
ΓΕΝΙΤΣΑΡΟΠΟΥΛΟΣ	HOTEL ΒΙΛΛΑ ΒΙΡΓΙΝΙΑ	ΒΟΥΤΥΡΟ	ΚΑΡΠΕΝΗΣΙΟΥ	2237080300, 2237025133	2**
ΓΕΝΙΤΣΑΡΟΠΟΥΛΟΣ ΧΡΗΣΤΟΣ - ΚΩΝ/ΝΟΣ	ΒΙΛΛΑ ΒΙΡΓΙΝΙΑ	ΒΟΥΤΥΡΟ	ΚΑΡΠΕΝΗΣΙΟΥ	2237022856,2237025133, 2237025835	A'
ΔΗΜΗΤΡΑΚΟΠΟΥΛΟΥ ΔΗΜΗΤΡΑ	NINEMIA RESORT	ΒΟΥΤΥΡΟ	ΚΑΡΠΕΝΗΣΙΟΥ	2237024614, 6944841493	A'



ΙΩΑΚΕΙΜ ΔΙΟΝΥΣΙΟΣ		ΒΟΥΤΥΡΟ	ΚΑΡΠΕΝΗΣΙΟΥ	2106068600	
-------------------	--	---------	-------------	------------	--

ΓΟΡΙΑΝΑΔΕΣ

ΑΦΟΙ ΚΑΚΟΥΡΑ Ο.Ε.		ΓΟΡΙΑΝΑΔΕΣ	ΚΑΡΠΕΝΗΣΙΟΥ	2237025913	
-------------------	--	------------	-------------	------------	--

ΚΑΡΠΕΝΗΣΙ

ΓΑΛΑΝΟΥ ΜΑΡΙΑ	ΝΕΡΑΪΔΑ	ΚΑΡΠΕΝΗΣΙ	ΚΑΡΠΕΝΗΣΙΟΥ	2237021252, 6977921245	
ΓΕΝΙΤΣΑΡΟΠΟΥΛΟΣ Χ. & ΣΙΑ ΟΕ	MOUNTAIN HOUSE	ΚΑΡΠΕΝΗΣΙ	ΚΑΡΠΕΝΗΣΙΟΥ	2237025133, 6974031161	Α'
ΔΗΜΗΤΡΟΠΟΥΛΟΥ	ΠΑΝΔΗΘΕΪΟΝ	ΚΑΡΠΕΝΗΣΙ	ΚΑΡΠΕΝΗΣΙΟΥ	2237023124, 2237080245, 6974327377	Β'
ΔΟΥΛΑΒΕΡΗ ΜΑΡΙΑ		ΚΑΡΠΕΝΗΣΙ	ΚΑΡΠΕΝΗΣΙΟΥ	2237022684, 2237080174	
ΕΥΑΓΓΕΛΟΔΗΜΟΥ	<i>Διαμερίσματα</i>	ΚΑΡΠΕΝΗΣΙ	ΚΑΡΠΕΝΗΣΙΟΥ	2237022918	Γ'
ΖΑΡΜΑΚΟΥΠΗΣ ΝΙΚΟΣ	ΣΕΜΕΛΗ (studios)	ΚΑΡΠΕΝΗΣΙ	ΚΑΡΠΕΝΗΣΙΟΥ	2237080150, 6945396808	Α'
ΚΑΡΑΓΙΑΝΝΗΣ ΣΠΥΡΟΣ		ΚΑΡΠΕΝΗΣΙ	ΚΑΡΠΕΝΗΣΙΟΥ	2237024708, 6972816897	
ΚΑΝΤΖΙΟΣ ΠΑΝΑΓΙΩΤΗΣ	ΜΕΣΑΜΠΕΛΙΑ	ΚΑΡΠΕΝΗΣΙ	ΚΑΡΠΕΝΗΣΙΟΥ	2237023171, 2237023170	Β'
ΚΟΚΚΩΝΗ ΜΑΙΡΗ	ΤΟ ΣΠΙΤΙ ΤΟΥ ΧΑΤΖΑΚΗ	ΚΑΡΠΕΝΗΣΙ	ΚΑΡΠΕΝΗΣΙΟΥ	2237022422, 210- 6529283, 6974428791	Α'
ΚΟΛΟΚΩΤΣΙΟΣ ΙΩΑΝ.	ΣΤΑ ΤΖΑΚΙΑ	ΚΑΡΠΕΝΗΣΙ	ΚΑΡΠΕΝΗΣΙΟΥ	2237080888	Α'
ΚΟΛΟΚΩΤΣΙΟΣ ΠΑΝΑΓΙΩΤΗΣ		ΚΑΡΠΕΝΗΣΙ	ΚΑΡΠΕΝΗΣΙΟΥ	2237023216, 6972321410	
ΚΟΥΤΣΙΚΟΣ ΚΩΝ/ΝΟΣ		ΚΑΡΠΕΝΗΣΙ	ΚΑΡΠΕΝΗΣΙΟΥ	2237021400, 2237080183	Β'
ΛΑΠΠΑ ΑΝΕΣΤ. ΕΛΕΥΘΕΡΙΑ	ΚΑΤΟΙΚΙΕΣ Α' CLASS	ΚΑΡΠΕΝΗΣΙ	ΚΑΡΠΕΝΗΣΙΟΥ	2237024480, 2237024490, 2237023484	Α'
ΜΑΧΑΛΙΩΤΗ ΜΑΡΙΑ	ΑΡΧΟΝΤΙΚΟ ΜΑΧΑΛΙΩΤΗ	ΚΑΡΠΕΝΗΣΙ	ΚΑΡΠΕΝΗΣΙΟΥ	2237025888, 2237041263	Β'
ΜΠΑΚΟΓΙΑΝΝΗ ΕΛΕΝΗ	ΑΡΤΕΜΙΣ	ΚΑΡΠΕΝΗΣΙ	ΚΑΡΠΕΝΗΣΙΟΥ	2237022118, 6977806360, 2237025220	Α'



ΟΙΚΟΝΟΜΟΥ ΔΗΜΗΤΡΙΟΣ	ΑΓΑΛΗ	ΚΑΡΠΕΝΗΣΙ	ΚΑΡΠΕΝΗΣΙΟΥ	2237023953, 6978774534	Β'
ΠΕΤΑΡΟΥΔΑ ΠΑΡΑΣΚΕΥΗ		ΚΑΡΠΕΝΗΣΙ	ΚΑΡΠΕΝΗΣΙΟΥ	2237025157	
ΤΣΑΚΝΙΑ ΜΠΑΜΠΑΛΗ ΕΥΑΓΓΕΛΙΑ	ΑΜΥΓΔΑΛΙΕΣ	ΚΑΡΠΕΝΗΣΙ	ΚΑΡΠΕΝΗΣΙΟΥ	2237023281, 6972722196	Β'
ΤΣΑΤΣΑΣ ΔΗΜΗΤΡΙΟΣ	ΔΡΥΜΟΣ	ΚΑΡΠΕΝΗΣΙ	ΚΑΡΠΕΝΗΣΙΟΥ	2237021203, 6972482254	Α'
ΤΣΟΥΚΑΛΑΣ ΔΗΜ. & ΘΕΟΔ.	ΜΟΡΦΕΑΣ	ΚΑΡΠΕΝΗΣΙ	ΚΑΡΠΕΝΗΣΙΟΥ	2237024747, 2237023341, 6973734751	Α'
ΧΑΛΑΣΤΑΝΗ ΓΕΩΡΓΙΑ	ΤΟ ΑΗΔΟΝΙ	ΚΑΡΠΕΝΗΣΙ	ΚΑΡΠΕΝΗΣΙΟΥ	2237024691, 6977850576	Β'
ΧΑΝΤΖΟΠΟΥΛΟΥ ΚΕΡΑΝΙΩ	ΚΕΡΑΝΙΩ	ΚΑΡΠΕΝΗΣΙ	ΚΑΡΠΕΝΗΣΙΟΥ	2237021353, 6976437679	Β'
ΜΗΤΡΟΠΟΥΛΟΣ ΔΗΜΗΤΡΙΟΣ	ΧΑΝΙ ΜΠΑΓΑΣΑΚΙ	ΜΠΑΓΑΣΑΚΙ 8ο ΧΛΜ ΚΑΡ/ΣΙΟΥ - ΑΓΡΙΝΙΟΥ	ΚΑΡΠΕΝΗΣΙΟΥ	2237021360	Γ
ΞΕΝΟΔΟΧΕΙΑ					
ALEXANDRA (HOTEL)		ΚΑΡΠΕΝΗΣΙ (ΚΛΕΙΣΤΟ ΠΡΟΣΩΡΙΝΑ)	ΚΑΡΠΕΝΗΣΙΟΥ	2237024132	2**
ANESSIS (HOTEL)		ΚΑΡΠΕΝΗΣΙ	ΚΑΡΠΕΝΗΣΙΟΥ	2237080700-1	3***
AVARIS (HOTEL)		ΚΑΡΠΕΝΗΣΙ	ΚΑΡΠΕΝΗΣΙΟΥ	2237089100-6	5*****
LECADIN (HOTEL)		ΚΑΡΠΕΝΗΣΙ	ΚΑΡΠΕΝΗΣΙΟΥ	2237022131	2**
SPA MONTANA (HOTEL)		ΚΑΡΠΕΝΗΣΙ	ΚΑΡΠΕΝΗΣΙΟΥ	80400	LUX
ΑΠΟΛΛΩΝΙΟΝ		ΚΑΡΠΕΝΗΣΙ	ΚΑΡΠΕΝΗΣΙΟΥ	2237025001, 2237089050	2**
ΓΑΛΗΝΗ		ΚΑΡΠΕΝΗΣΙ (ΚΛΕΙΣΤΟ ΠΡΟΣΩΡΙΝΑ)	ΚΑΡΠΕΝΗΣΙΟΥ	2237022914	2**
ΕΛΒΕΤΙΑ		ΚΑΡΠΕΝΗΣΙ	ΚΑΡΠΕΝΗΣΙΟΥ	2237080111-2237022465	2**
ΛΙΚΟΥΡΕΣΙ VILLAGE (ΞΕΝΟΔΟΧΕΙΟ)		ΚΑΡΠΕΝΗΣΙ	ΚΑΡΠΕΝΗΣΙΟΥ	2237080702	2**
MONT BLANC (HOTEL)		ΚΑΡΠΕΝΗΣΙ (ΚΛΕΙΣΤΟ ΠΡΟΣΩΡΙΝΑ)	ΚΑΡΠΕΝΗΣΙΟΥ	2237080331	2**

ΚΟΡΥΣΧΑΔΕΣ

ΛΑΠΠΑΣ ΔΗΜΗΤΡΙΟΣ	ΟΡΕΙΑΔΕΣ	ΚΟΡΥΣΧΑΔΕΣ	ΚΑΡΠΕΝΗΣΙΟΥ	2237025400	ΣΥΓΚΡΟΤΗΜΑ ΠΑΡΑΔΟΣΙΑΚΩΝ ΞΕΝΟΔΟΧΕΙΩΝ (LUX)
ΛΑΠΠΑΣ ΚΩΝ/ΝΟΣ	ΑΝΑΤΟΛΗ, ΕΡΜΗΣ, ΑΡΧΟΝΤΙΚΟ, ΚΑΣΤΡΟ	ΚΟΡΥΣΧΑΔΕΣ	ΚΑΡΠΕΝΗΣΙΟΥ	2237025102, 2237021101, 2237021121	ΣΥΓΚΡΟΤΗΜΑ ΠΑΡΑΔΟΣΙΑΚΩΝ ΞΕΝΟΔΟΧΕΙΩΝ (LUX)
ΠΑΝΟΠΟΥΛΟΥ ΑΡΕΤΗ	VILLA ΑΡΕΤΗ	ΚΟΡΥΣΧΑΔΕΣ	ΚΑΡΠΕΝΗΣΙΟΥ	2237021414, 210-9942662, 6948758432	ΠΑΡΑΔΟΣΙΑΚΟΣ ΞΕΝΩΝΑΣ (Α')
ΣΟΦΡΩΝΗ ΑΘΗΝΑ	ΕΥ-ΓΙΑΝΝ	ΚΟΡΥΣΧΑΔΕΣ	ΚΑΡΠΕΝΗΣΙΟΥ	2237025310	ΠΑΡΑΔΟΣΙΑΚΗ ΚΑΤΟΙΚΙΑ (Β')
	OLD INN	ΚΟΡΥΣΧΑΔΕΣ	ΚΑΡΠΕΝΗΣΙΟΥ	2237025102	TRADITIONAL HOTEL A' CLASS

ΜΥΡΙΚΗ

ΚΑΖΑΚΟΥ ΕΡΑΣΜΙΑ	ΚΕΔΡΟΣ VILLAGE	ΜΥΡΙΚΗ	ΚΑΡΠΕΝΗΣΙΟΥ	2237021221	Β'
ΤΣΙΓΚΑΣ ΑΠΟΣΤΟΛΟΣ	ΝΕΦΕΛΕΣ	ΜΥΡΙΚΗ	ΚΑΡΠΕΝΗΣΙΟΥ	2237024682, 6976330610, 210-2610640	Β'

ΠΑΠΠΑΔΙΑ

ΚΕΛΕΣΗ ΚΩΝ/ΝΑ		ΠΑΠΠΑΔΙΑ	ΚΑΡΠΕΝΗΣΙΟΥ	2237031589, 2237022760, 2237071266, 2237025815,	Β'
---------------	--	----------	-------------	-------------------------------------------------	----

ΣΤΕΝΩΜΑ

ΚΩΤΣΟΚΑΛΗΣ ΠΑΝΑΓΙΩΤΗΣ		ΣΤΕΝΩΜΑ	ΚΑΡΠΕΝΗΣΙΟΥ	2237031636	Γ'
-----------------------	--	---------	-------------	------------	----

ΦΙΔΑΚΙΑ

ΑΠΟΣΤΟΛΟΠΟΥΛΟΣ	ΠΑΡΑΔΟΣΙΑΚΟΙ ΞΕΝΩΝΕΣ	ΦΙΔΑΚΙΑ	ΚΑΡΠΕΝΗΣΙΟΥ	2237023380, 6944427070	
----------------	-----------------------------	---------	-------------	------------------------	--



ΛΕΡΗΣ Χ & ΤΣΙΩΝΗΣ Γ. ΟΕ	ΦΙΔΑΚΙΑ	ΚΑΡΠΕΝΗΣΙΟΥ	2237022668
-------------------------	---------	-------------	------------

ΠΡΩΗΝ ΔΗΜΟΣ ΚΤΗΜΕΝΙΩΝ (ΔΗΜΟΣ ΚΑΡΠΕΝΗΣΙΟΥ)**ΑΓΙΑ ΤΡΙΑΔΑ**

	ΔΗΜΟΤΙΚΟΣ ΞΕΝΩΝΑΣ	ΑΓΙΑ ΤΡΙΑΔΑ		2237096301	
ΚΑΡΒΕΛΗ ΔΗΜΗΤΡΑ	Η ΓΩΝΙΑ ΤΗΣ ΔΗΜΗΤΡΑΣ	ΑΓΙΑ ΤΡΙΑΔΑ	ΚΤΗΜΕΝΙΩΝ	2237096266	Α'
ΝΤΑΣΙΟΣ ΑΠΟΣΤΟΛΟΣ		ΑΓΙΑ ΤΡΙΑΔΑ	ΚΤΗΜΕΝΙΩΝ	2237096434	Α'
ΠΑΠΑΖΕΚΟΣ ΚΟΣΜΑΣ		ΑΓΙΑ ΤΡΙΑΔΑ	ΚΤΗΜΕΝΙΩΝ	6972217394	Α'
ΤΣΙΑΤΣΙΟΣ ΝΙΚΟΛΑΟΣ		ΑΓΙΑ ΤΡΙΑΔΑ	ΚΤΗΜΕΝΙΩΝ	2237096216	Α'

ΔΟΜΙΑΝΟΙ

ΚΑΥΚΙΑΣ ΒΑΣΙΛΕΙΟΣ	ΚΟΜΠΟΛΟΠΥΡΓΟΣ	ΔΟΜΙΑΝΟΙ	ΚΤΗΜΕΝΙΩΝ	2237096285, 2237096155	Α'
-------------------	----------------------	----------	-----------	------------------------	----

ΠΡΩΗΝ ΔΗΜΟΣ ΠΟΤΑΜΙΑΣ (ΔΗΜΟΣ ΚΑΡΠΕΝΗΣΙΟΥ)

ΚΟΠΑΝΟΣ ΛΕΩΝΙΔΑΣ	ΕΝ ΑΜΠΑΡΕΣ	5ο ΧΛΜ ΚΑΡ/ΣΙΟΥ-ΠΡΟΥΣΟΥ	ΠΟΤΑΜΙΑΣ	2237022020	
------------------	-------------------	-------------------------	----------	------------	--

ΑΝΙΑΔΑ

ΚΟΚΚΙΝΟΥ ΑΙΚΑΤΕΡΙΝΗ	ΑΜΑΛΙΑ (ΞΕΝΩΝΑΣ)	ΑΝΙΑΔΑ	ΠΟΤΑΜΙΑΣ	2237021122	C' CLASS
---------------------	-------------------------	--------	----------	------------	----------

ΓΑΥΡΟΣ - ΜΕΓΑΛΟ ΧΩΡΙΟ

ΔΟΥΛΑΒΕΡΗΣ ΧΑΡΑΛΑΜΠΟΣ	ΑΓΡΑΜΠΕΛΗ	ΓΑΥΡΟΣ - ΜΕΓΑΛΟ ΧΩΡΙΟ	ΠΟΤΑΜΙΑΣ	2237041148, 2237041312	Α'
ΤΣΟΥΤΣΟΥΡΑΣ ΣΕΡΑΦΕΙΜ	ΑΡΜΟΝΙΑ	ΓΑΥΡΟΣ - ΜΕΓΑΛΟ ΧΩΡΙΟ	ΠΟΤΑΜΙΑΣ	2237041125	

ΚΛΑΥΣΙ

ΔΑΚΟΥΛΑΣ ΖΑΧΑΡΙΑΣ	ΤΟ ΚΑΛΛΙΟΝ	ΚΛΑΥΣΙ	ΠΟΤΑΜΙΑΣ	2237024880,	Α'
-------------------	-------------------	--------	----------	-------------	----



				2237024803, 6939048106	
ΜΑΘΕΣ ΕΥΑΓΓΕΛΟΣ		ΚΛΑΥΣΙ	ΠΟΤΑΜΙΑΣ	2237022397, 2237024857	Α'

ΜΕΓΑΛΟ ΧΩΡΙΟ

ΑΡΑΠΟΓΙΑΝΝΗΣ ΝΙΚΟΛ. ΓΙΑΝΝΑΚΟΠΟΥΛΟΥ ΕΥΦΡΟΣΥΝΗ	<i>Γκαρσονιέρες</i>	ΜΕΓΑΛΟ ΧΩΡΙΟ	ΠΟΤΑΜΙΑΣ	2237041183	Β'
ΓΙΑΝΝΑΚΟΥ ΜΑΡΙΑ	ΑΝΕΡΑΔΑ	ΜΕΓΑΛΟ ΧΩΡΙΟ	ΠΟΤΑΜΙΑΣ	2237041479, 2102834768	Α'
ΜΑΝΤΖΙΟΥΤΑΣ ΚΩΝ/ΝΟΣ		ΜΕΓΑΛΟ ΧΩΡΙΟ	ΠΟΤΑΜΙΑΣ	2237041157, 6944294965	
ΜΑΡΙΦΟΓΛΟΥ ΧΡΗΣΤΟΣ	ΜΕΣΟΣΤΡΑΤΙ	ΜΕΓΑΛΟ ΧΩΡΙΟ	ΠΟΤΑΜΙΑΣ	2237041118	
ΜΑΤΖΙΟΥΤΑΣ ΒΑΣΙΛΕΙΟΣ	ΔΩΜΑΤΙΑ ΜΕ ΘΕΑ	ΜΕΓΑΛΟ ΧΩΡΙΟ	ΠΟΤΑΜΙΑΣ	2237041190	Α'
ΜΑΤΖΙΟΥΤΑΣ ΚΩΝ/ΝΟΣ		ΜΕΓΑΛΟ ΧΩΡΙΟ	ΠΟΤΑΜΙΑΣ	2237041157	Α'
ΜΠΑΚΑΤΣΙΑΣ ΑΘΑΝΑΣΙΟΣ	ΑΡΧΟΝΤΙΚΟ ΜΠΑΚΑΤΣΙΑ ΔΡΥΑΣ (ΞΕΝΟΔΟΧΕΙΟ)	ΜΕΓΑΛΟ ΧΩΡΙΟ	ΠΟΤΑΜΙΑΣ	2237041414, 2237041512	Α'
ΝΙΚΟΛΑΟΥ ΝΙΚΟΣ		ΜΕΓΑΛΟ ΧΩΡΙΟ	ΠΟΤΑΜΙΑΣ	2237041131-2	4****
ΠΡΙΟΒΟΛΟΣ ΣΕΡΑΦΕΙΜ	ΑΓΝΑΝΤΙ	ΜΕΓΑΛΟ ΧΩΡΙΟ	ΠΟΤΑΜΙΑΣ	2237041303, 2237041474	Α'
ΣΚΑΡΠΗΣ ΑΘΑΝΑΣΙΟΣ	ΜΕΛΙΣΣΑ	ΜΕΓΑΛΟ ΧΩΡΙΟ	ΠΟΤΑΜΙΑΣ	2237041204	Α'
ΧΑΣΚΟΥ ΒΑΣΙΛΙΚΗ	ΤΟ ΠΕΤΡΙΝΟ ΑΝΤΙΓΟΝΗ (ΞΕΝΟΔΟΧΕΙΟ)	ΜΕΓΑΛΟ ΧΩΡΙΟ	ΠΟΤΑΜΙΑΣ	2237041187, 6972971734	Α'
		ΜΕΓΑΛΟ ΧΩΡΙΟ	ΠΟΤΑΜΙΑΣ	2237041395	

ΜΙΚΡΟ ΧΩΡΙΟ

ΑΖΑΚΑ ΠΑΡΑΣΚΕΥΗ	ΤΟ ΤΖΑΚΙ	ΜΙΚΡΟ ΧΩΡΙΟ	ΠΟΤΑΜΙΑΣ	2237041318, 2237041465	Α'
ΓΙΑΝΝΑΚΟΠΟΥΛΟΣ ΓΕΩΡΓΙΟΣ	Η ΓΩΝΙΑ	ΜΙΚΡΟ ΧΩΡΙΟ	ΠΟΤΑΜΙΑΣ	2237041393	Α'
ΖΑΡΡΑ ΦΩΤΕΙΝΗ		ΜΙΚΡΟ ΧΩΡΙΟ	ΠΟΤΑΜΙΑΣ	2237041236, 2237041433	Α'



ΖΑΡΡΑ ΕΛΕΝΗ		ΜΙΚΡΟ ΧΩΡΙΟ	ΠΟΤΑΜΙΑΣ	2237041433, 2237041236, 6972888161	
ΖΗΣΙΜΟΣ ΣΩΤΗΡΗΣ	ΙΒΙΣΚΟΣ –STUDIOS	ΜΙΚΡΟ ΧΩΡΙΟ	ΠΟΤΑΜΙΑΣ	2237041515, 6972555638	Α'
ΜΑΥΡΟΓΟΝΑΤΟΣ ΣΤΕΛΙΟΣ	HELLAS COUNTRY CLUB (ΞΕΝΟΔΟΧΕΙΟ)	ΜΙΚΡΟ ΧΩΡΙΟ	ΠΟΤΑΜΙΑΣ	2237041570-6	Α'
ΜΠΟΥΡΑΣ ΘΕΟΔΩΡΟΣ	ΤΟ ΡΙΖΩΜΑ	ΜΙΚΡΟ ΧΩΡΙΟ	ΠΟΤΑΜΙΑΣ	2237041170	Α'
ΝΑΣΙΟΠΟΥΛΟΣ ΝΙΚΟΛΑΟΣ		ΜΙΚΡΟ ΧΩΡΙΟ	ΠΟΤΑΜΙΑΣ	2237041257, 2237041103	
ΝΑΣΙΟΠΟΥΛΟΥ ΒΑΣΙΛΙΚΗ	ΤΟ ΧΩΡΙΑΤΙΚΟ	ΜΙΚΡΟ ΧΩΡΙΟ	ΠΟΤΑΜΙΑΣ	2237041257, 2237041103	
ΤΑΣΙΟΥ ΟΥΡΑΝΙΑ	<i>δωμάτια</i>	ΜΙΚΡΟ ΧΩΡΙΟ	ΠΟΤΑΜΙΑΣ	2237041349	Α'
	ΕΛΛΑΣ	ΜΙΚΡΟ ΧΩΡΙΟ	ΠΟΤΑΜΙΑΣ	2237041570/6	2**

ΠΑΛΑΙΟ ΜΙΚΡΟ ΧΩΡΙΟ

ΤΖΑΒΕΛΗ ΣΤΑΥΡΟΥΛΑ	Η ΧΕΛΙΔΟΝΑ	ΠΑΛΑΙΟ ΜΙΚΡΟ ΧΩΡΙΟ	ΠΟΤΑΜΙΑΣ	2237041221, 6972555637	1*
ΤΣΙΝΙΑΣ ΚΩΝ/ΝΟΣ	MERSES-STUDIOS	ΠΑΛΑΙΟ ΜΙΚΡΟ ΧΩΡΙΟ	ΠΟΤΑΜΙΑΣ	2237041444, 2237041111	FURNISHED ARTS 2**

ΝΟΣΤΙΜΟ

ΨΥΛΛΟΣ ΔΙΟΝΥΣΙΟΣ	ΤΟ ΠΑΤΡΙΚΟ ΤΟΥ ΨΥΛΛΟΥ	ΝΟΣΤΙΜΟ	ΠΟΤΑΜΙΑΣ	2237080933	
------------------	----------------------------------	---------	----------	------------	--

ΠΡΩΗΝ ΔΗΜΟΣ ΠΡΟΥΣΟΥ (ΔΗΜΟΣ ΚΑΡΠΕΝΗΣΙΟΥ)**ΑΣΠΡΟΠΥΡΓΟΣ**

ΛΩΛΟΣ ΧΡΗΣΤΟΣ		ΑΣΠΡΟΠΥΡΓΟΣ	ΠΡΟΥΣΟΥ	2237080372	Α'
ΠΑΤΣΟΓΙΑΝΝΗΣ ΑΘΑΝΑΣΙΟΣ		ΑΣΠΡΟΠΥΡΓΟΣ	ΠΡΟΥΣΟΥ	2237080375	

ΠΡΟΥΣΟΣ

ΕΛΕΦΑΝΤΗΣ ΚΩΝ/ΝΟΣ		ΠΡΟΥΣΟΣ	ΠΡΟΥΣΟΥ	2237080757, 2237080798	
ΚΟΚΟΣΗΣ ΓΙΩΡΓΟΣ	Agathidis	ΠΡΟΥΣΟΣ	ΠΡΟΥΣΟΥ	2237080813, 6974027680	2**

ΠΡΩΗΝ ΔΗΜΟΣ ΦΟΥΡΝΑΣ (ΔΗΜΟΣ ΚΑΡΠΕΝΗΣΙΟΥ)**ΚΛΕΙΣΤΟΣ**

ΞΕΝΙΑΣ ΤΗΛΕΜΑΧΟΣ		ΚΛΕΙΣΤΟΣ	ΦΟΥΡΝΑΣ	2237051253	
------------------	--	----------	---------	------------	--

ΦΟΥΡΝΑ

ΔΗΜΗΤΡΑΚΗΣ ΠΑΝΑΓΙΩΤΗΣ		ΦΟΥΡΝΑ	ΦΟΥΡΝΑΣ	2237051536	Α'
ΝΤΟΥΣΙΚΟΣ ΚΩΝ/ΝΟΣ	WILD BEAUTY(ΞΕΝΩΝΑΣ)	ΦΟΥΡΝΑ	ΦΟΥΡΝΑΣ	2237051236, 2237051223	2**
ΠΑΠΠΑΣ ΔΗΜΗΤΡΙΟΣ		ΦΟΥΡΝΑ	ΦΟΥΡΝΑΣ	2237051271	Α'
ΤΣΙΜΟΥΡΤΟΥ ΕΥΑΓΓΕΛΙΑ		ΦΟΥΡΝΑ	ΦΟΥΡΝΑΣ	2237051243	Γ'

ΠΡΩΗΝ ΔΗΜΟΣ ΦΡΑΓΚΙΣΤΑΣ (ΔΗΜΟΣ ΑΓΡΑΦΩΝ)**ΑΝΑΤΟΛΙΚΗ ΦΡΑΓΚΙΣΤΑ**

ΚΩΣΤΟΠΟΥΛΟΣ ΚΩΝΣΤ.	ΚΟΝΑΚΙ	ΑΝΑΤΟΛΙΚΗ ΦΡΑΓΚΙΣΤΑ	ΦΡΑΓΚΙΣΤΑΣ	2237095331	Α'
ΠΑΠΑΔΟΠΟΥΛΟΥ ΕΛΙΣ.	ΤΑ ΔΥΟ ΑΛΩΝΙΑ	ΑΝΑΤΟΛΙΚΗ ΦΡΑΓΚΙΣΤΑ	ΦΡΑΓΚΙΣΤΑΣ	2237095346	Α'
ΠΑΤΣΙΟΥΡΑΣ ΚΩΝ/ΝΟΣ		ΑΝΑΤΟΛΙΚΗ ΦΡΑΓΚΙΣΤΑ	ΦΡΑΓΚΙΣΤΑΣ	2237023564, 2237095343, 2237095261	Α'
ΣΟΥΛΙΩΤΗ ΣΤΥΛΙΑΝΗ	ΣΠΙΤΙΚΟ ΤΗΣ ΚΥΡΑ-ΣΤΕΛΛΑΣ	ΑΝΑΤΟΛΙΚΗ ΦΡΑΓΚΙΣΤΑ	ΦΡΑΓΚΙΣΤΑΣ	2237095332	Α'
ΣΤΑΘΟΠΟΥΛΟΣ ΗΛΙΑΣ		ΑΝΑΤΟΛΙΚΗ ΦΡΑΓΚΙΣΤΑ	ΦΡΑΓΚΙΣΤΑΣ	2237095495	Α'
ΦΟΥΚΑΣ ΝΙΚΟΛΑΟΣ	ΚΑΡΑΟΥΛΙ	ΑΝΑΤΟΛΙΚΗ ΦΡΑΓΚΙΣΤΑ	ΦΡΑΓΚΙΣΤΑΣ	6939202757	Α'



ΔΥΤΙΚΗ ΦΡΑΓΚΙΣΤΑ

ΓΟΥΛΑ ΔΕΣΠΟΙΝΑ		ΔΥΤΙΚΗ ΦΡΑΓΚΙΣΤΑ	ΦΡΑΓΚΙΣΤΑΣ	2237095365	
ΓΟΥΛΑΣ ΓΕΩΡΓΙΟΣ		ΔΥΤΙΚΗ ΦΡΑΓΚΙΣΤΑ	ΦΡΑΓΚΙΣΤΑΣ	2237095113	Α'
ΓΟΥΛΑΣ ΣΠΥΡΙΔΩΝ		ΔΥΤΙΚΗ ΦΡΑΓΚΙΣΤΑ	ΦΡΑΓΚΙΣΤΑΣ	2237095313, 2237095044	Α'
ΚΑΚΚΙΩΡΗΣ ΣΕΡΑΦΕΙΜ		ΔΥΤΙΚΗ ΦΡΑΓΚΙΣΤΑ	ΦΡΑΓΚΙΣΤΑΣ	2237095107, 2237095207	Β'
ΚΟΛΟΚΥΘΑΣ ΚΩΝ/ΝΟΣ	ΠΛΑΤΑΝΟΣ	ΔΥΤΙΚΗ ΦΡΑΓΚΙΣΤΑ	ΦΡΑΓΚΙΣΤΑΣ	2237095316	Α'
ΚΡΙΚΩΝΗ ΝΕΡΑΝΤΖΟΥΛΑ		ΔΥΤΙΚΗ ΦΡΑΓΚΙΣΤΑ	ΦΡΑΓΚΙΣΤΑΣ	2237095027	Α'
ΜΑΚΚΑ ΧΡΙΣΤΙΝΑ		ΔΥΤΙΚΗ ΦΡΑΓΚΙΣΤΑ	ΦΡΑΓΚΙΣΤΑΣ	2237095229	Α'
ΜΠΙΚΑΣ ΚΩΝ/ΝΟΣ		ΔΥΤΙΚΗ ΦΡΑΓΚΙΣΤΑ	ΦΡΑΓΚΙΣΤΑΣ	2237095328	Α'
ΠΑΠΑΝΙΚΑΣ ΚΩΝ/ΝΟΣ		ΔΥΤΙΚΗ ΦΡΑΓΚΙΣΤΑ	ΦΡΑΓΚΙΣΤΑΣ	2237095490, 2237095015	Α'
ΦΛΕΓΚΑΣ ΙΩΑΝΝΗΣ		ΔΥΤΙΚΗ ΦΡΑΓΚΙΣΤΑ	ΦΡΑΓΚΙΣΤΑΣ	2237095218, 2237095026	Α'

ΝΕΟΧΩΡΙ

ΤΟΥΦΕΚΟΥΛΑΣ ΜΙΧΑΗΛ	ΕΛΒΕΤΙΑ	ΝΕΟΧΩΡΙ	ΦΡΑΓΚΙΣΤΑΣ	2237095450, 6973666802	
--------------------	----------------	---------	------------	------------------------	--

ΑΝΗΚΟΥΝ ΣΤΟ ΣΥΛΛΟΓΟ ΕΝΟΙΚΙΑΖΟΜΕΝΩΝ ΕΥΡΥΤΑΝΙΑΣ

ΚΕΛΕΣΙΑΔΟΥ - ΚΟΥΤΡΑ ΕΥΣΕΒΙΑ	ΞΕΝΩΝΑΣ ΛΕΙΡΙΟ	ΜΑΚΡΑΚΩΜΗ ΦΘΙΩΤΙΔΑΣ		2236024144	
ΑΓΓΕΛΟΠΟΥΛΟΣ ΒΑΣΙΛΕΙΟΣ	ΜΕΡΚΑΔΑ	ΜΕΡΚΑΔΑ ΑΓΙΟΥ ΓΕΩΡΓΙΟΥ ΤΥΜΦΡΗΣΤΟΥ		2236031965	



ΚΑΤΑΣΤΑΣΗ ΞΕΝΟΔΟΧΕΙΩΝ Ν.ΕΥΡΥΤΑΝΙΑΣ

Α/Α		ΤΟΠΟΣ	ΚΑΤΗΓΟΡΙΑ	ΤΗΛ	FAΧ	EMAIL	ΚΛΙΝΕΣ
1	ΑΒΑΡΙΣ	ΚΑΡΠΕΝΗΣΙ	5 ΑΣΤ	89100	89107	info@avarishotel.gr	100
2	ΑΝΕΣΙΣ	ΚΑΡΠΕΝΗΣΙ	3 ΑΣΤ	80700	23021	info@anesis.gr	65
3	ΑΠΟΛΛΩΝΙΟΝ	ΚΑΡΠΕΝΗΣΙ	2 ΑΣΤ	25001	89051	info@hotelapollonion.gr	38
4	ΒΙΛΛΑ ΒΙΡΓΙΝΙΑ	ΒΟΥΤΥΡΟ	2 ΑΣΤ	25133	22264	info@villavirginia.gr	29
5	ΒΙΛΛΑ ΒΙΡΓΙΝΙΑ ΙΙ	ΒΟΥΤΥΡΟ	2 ΑΣΤ	80300	80666	info@villavirginia.gr	32
6	ΓΑΛΗΝΗ (ΚΛΕΙΣΤΟ ΠΡΟΣΩΡΙΝΑ)	ΚΑΡΠΕΝΗΣΙ	2 ΑΣΤ	22914	25623	info@galini-hotel.com	41
7	ΔΡΥΑΣ	ΜΕΓ. ΧΩΡΙΟ	4 ΑΣΤ	41131	41133	drias@otenet.gr	44
8	ΕΛΒΕΤΙΑ	ΚΑΡΠΕΝΗΣΙ	2 ΑΣΤ	22465	22920	elvetia@elvetiahotel.gr	129
9	ΕΛΛΑΣ ΚΑΟΥΝΤΡΙ (ΚΛΕΙΣΤΟ ΠΡΟΣΩΡΙΝΑ)	ΜΙΚΡΟ ΧΩΡΙΟ	2 ΑΣΤ	41570	41577	info@hellascountry.gr	55
10	ΛΕΚΑΝΤΙΝ	ΚΑΡΠΕΝΗΣΙ	2 ΑΣΤ	22131	24141	info@lecadin.gr	192
11	ΛΕΥΚΟ ΟΡΟΣ (ΚΛΕΙΣΤΟ ΠΡΟΣΩΡΙΝΑ)	ΚΑΡΠΕΝΗΣΙ	1 ΑΣΤ	80330	80332	hmb@otenet.gr	65
12	ΜΑΚΚΑΣ	ΚΡΕΝΤΗ	2 ΑΣΤ	31350	31350		20
13	ΜΟΝΤΑΝΑ	ΚΑΡΠΕΝΗΣΙ	5 ΑΣΤ	80400	80409	montana@otenet.gr	373
14	ΑΝΑΤΟΛΗ (ΚΛΕΙΣΤΟ ΠΡΟΣΩΡΙΝΑ)	ΚΟΡΥΣΧΑΔΕΣ	ΠΟΛΥΤ	25102	21317	korys@otenet.gr	21
15	ΚΥΚΛΑΜΙΝΟ	ΚΟΡΥΣΧΑΔΕΣ	3 ΑΣΤ	21101	21317	korys@otenet.gr	21
16	ΟΡΕΙΑΔΕΣ (ΚΛΕΙΣΤΟ ΠΡΟΣΩΡΙΝΑ)	ΚΟΡΥΣΧΑΔΕΣ	3 ΑΣΤ	25400	25408	info@oriades.com.gr	21
17	ΟΛΑΝΤ ΙΝ	ΚΟΡΥΣΧΑΔΕΣ	Α ΤΑΞ	25102		avgi_z@yahoo.gr	14
18	ΑΓΡΙΑ ΟΜΟΡΦΙΑ	ΦΟΥΡΝΑ	2 ΑΣΤ	51600	51600	ksenonasfournas@gmail.com	29
19	ΑΜΑΔΡΥΑΔΕΣ (ΚΛΕΙΣΤΟ ΠΡΟΣΩΡΙΝΑ)	ΒΟΥΤΥΡΟ	Β ΤΑΞ	80909	25230	info@amadryades.gr	18
20	ΑΡΧΟΝΤΟΠΕΤΡΑ	ΜΕΓ. ΧΩΡΙΟ	3 ΑΣΤ	41100	41516	info@arhontopetra.gr	16
21	ΚΕΔΡΟΣ	ΜΥΡΙΚΙ	3 ΑΣΤ	21221	23140	kedros69@otenet.gr	10
22	ΟΝΕΙΡΟΠΕΤΡΑ	ΚΑΡΠΕΝΗΣΙ		21112	93276	info@oniropetra.gr	40



23	ΣΕΛΕΣΤΙΝΑ	ΚΑΡΠΕΝΗΣΙ	3 ΑΣΤ	89008	89007	info@selestina.gr	18
24	ΕΒΗΛΙΟΝ	ΚΑΡΠΕΝΗΣΙ	3 ΑΣΤ	25555		evilion.village@gmail.com	15
25	ΚΑΣΤΑΝΕΑ	ΑΓ. ΝΙΚΟΛΑΟΣ	?	21210	25210	info@kastanea.gr	
26	ΚΩΝΙΣΚΟΣ	ΓΟΡΓΙΑΝΑΔΕΣ	3 ΑΣΤ	21545	80768	info@koniskos.gr	28
27	ΛΥΚΟΥΡΕΣΙ	ΚΑΡΠΕΝΗΣΙ	2 ΑΣΤ	80702	80703	lykvilla@otenet.gr	21
28	ΜΑΡΓΚΙΤ	ΚΑΡΠΕΝΗΣΙ	3 ΑΣΤ	25616	22580	info@margit.gr	19
29	ΜΕΛΕΓΟΣ	ΚΑΡΠΕΝΗΣΙ	3 ΑΣΤ	25578	23538	info@melegos.gr	29
30	ΜΕΡΣΕΣ	ΜΙΚΡΟ ΧΩΡΙΟ	2 ΑΣΤ	41444	41111	info@merses.gr	8
31	ΜΕΣΟΣΤΡΑΤΙ	ΜΕΓ. ΧΩΡΙΟ	3 ΑΣΤ	41118	41418	info@mesostrati.gr	12
32	ΝΗΜΕΜΙΑ	ΚΑΡΠΕΝΗΣΙ	3 ΑΣΤ	24614	24814	info@ninemia.gr	13
33	ΟΙΧΑΛΙΑ	ΦΙΔΑΚΙΑ	Β ΤΑΞ	24554	24551	oihalia@fidakia.gr	20
34	ΠΑΝΟΡΑΜΑ	ΓΡΑΝΙΤΣΑ	2 ΑΣΤ	61258	61257	panoramagranitsa@gmail.com	37
35	ΠΥΡΓΟΣ ΤΟΥ ΜΑΡΑΘΙΑ	ΜΑΡΑΘΙΑΣ	Β ΤΑΞ	31441		eskout@gmail.com	9
36	ΦΟΡΕΣΤ	ΜΕΓ. ΧΩΡΙΟ	3 ΑΣΤ	41155		info@forest-suites.gr	17
37	ΧΕΛΙΔΟΝΑ	ΜΙΚΡΟ ΧΩΡΙΟ	1 ΑΣΤ	41221	41111		10
38	ΙΜΟΣΙΟΝΣ	ΒΟΥΤΥΡΟ		25725	21110	info@emotions.com.gr	



ΚΑΤΑΛΥΜΑΤΑ - ΞΕΝΟΔΟΧΕΙΑ Π.Ε. ΦΘΙΩΤΙΔΑΣ
ΔΗΜΟΣ ΛΑΜΙΑΣ

ΟΝΟΜΑΣΙΑ	ΙΔΙΟΚΤΗΤΗΣ	ΕΙΔΟΣ	ΠΕΡΙΟΧΗ	ΤΗΛΕΦΩΝΟ	Email
ΑΜΕΡΙΚΑ	ΦΟΥΡΛΙΑΣ ΠΑΝΑΓΙΩΤΗΣ	ΞΕΝΟΔΟΧΕΙΟ	ΛΑΜΙΑ	22310 26765	
ΔΙΑΝΑ	ΚΩΝΣΤΑΝΤΕΛΟΣ ΓΙΩΡΓΟΣ	ΞΕΝΟΔΟΧΕΙΟ	ΛΑΜΙΑ		
ΘΕΡΜΟΠΥΛΑΙ	ΠΠΕΡΑΚΗ	ΞΕΝΟΔΟΧΕΙΟ	ΛΑΜΙΑ	22310 21366	zoi-taki@otenet.gr
ΝΕΟΝ ΑΣΤΡΟΝ	ΜΠΟΥΚΑΣ ΧΑΡΑΛΑΜΠΟΣ	ΞΕΝΟΔΟΧΕΙΟ	ΛΑΜΙΑ	2231026245	info[at]neonastron.gr
ΑΠΟΛΛΩΝΕΙΟΝ	ΠΑΠΑΓΕΩΡΓΙΟΥ ΧΡΗΣΤΟΣ	ΞΕΝΟΔΟΧΕΙΟ	ΛΑΜΙΑ	2231022668	
ΔΕΛΤΑ	ΓΕΩΡΓΟΥΣΗΣ ΤΣΑΝΤΑΛΗΣ ΚΑΙ ΣΙΑ	ΞΕΝΟΔΟΧΕΙΟ	ΛΑΜΙΑ	2231021600/2	
ΑΘΗΝΑ	ΑΦΟΙ ΑΝΤΖΟΥΛΗ &ΚΥΡΙΤΣΗΣ ΟΕ	ΞΕΝΟΔΟΧΕΙΟ	ΛΑΜΙΑ	2231020700	lamiahotelathina@yahoo.gr
ΕΛΕΝΑ	ΕΥΔΙΑ ΑΕ	ΞΕΝΟΔΟΧΕΙΟ	ΛΑΜΙΑ	2231025025	elena@hit360.com
ΣΑΜΑΡΑΣ	ΣΑΜΑΡΑΣ ΑΕ	ΞΕΝΟΔΟΧΕΙΟ	ΛΑΜΙΑ	2231028971	h-samaras@otenet.gr
ΦΘΙΑ	ΟΙΚΟΝΟΜΟΥ ΑΕ	ΞΕΝΟΔΟΧΕΙΟ	ΛΑΜΙΑ	2235053111	fthia-hot@otenet.gr
ΓΟΡΓΟΠΟΤΑΜΟΣ	ΣΠΥΡΟΣ ΤΕΜΠΕΛΗΣ ΑΕ	ΞΕΝΟΔΟΧΕΙΟ	ΓΟΡΓΟΠΟΤΑΜΟΣ	2231081326	
-	ΧΡΙΣΤΟΠΟΥΛΟΣ	ΞΕΝΟΔΟΧΕΙΟ	ΘΕΡΜΟΠΥΛΕΣ	2231093307	



-	ΓΕΩΡΓΙΟΣ ΣΑΛΤΑ ΓΕΩΡΓΙΑ	ΞΕΝΟΔΟΧΕΙΟ	ΘΕΡΜΟΠΥΛΕΣ	2231093578
-	ΜΑΥΡΟΓΙΑΝΝΑΚΗ ΚΩΝ/ΝΑ	ΞΕΝΟΔΟΧΕΙΟ	ΘΕΡΜΟΠΥΛΕΣ	22310 93884
ΚΑΤΕΡΙΝΑ	ΑΦΕΣ ΓΕΡΟΝΙΚΟΛΟΥ ΑΕ	ΞΕΝΟΔΟΧΕΙΟ	ΠΑΥΛΙΑΝΗ	2231083009
ΑΝΑΣΤΑΣΙΟΥ ΠΑΝΑΓΙΩΤΗΣ	ΑΝΑΣΤΑΣΙΟΥ ΠΑΝΑΓΙΩΤΗΣ	ΞΕΝΟΔΟΧΕΙΟ	ΚΑΤΩΠΑΥΛΙΑΝΗ	2231083111

ΠΡΩΗΝ ΔΗΜΟΣ ΥΠΑΤΗΣ

ΟΝΟΜΑΣΙΑ	ΙΔΙΟΚΤΗΤΗΣ	ΕΙΔΟΣ	ΠΕΡΙΟΧΗ	ΤΗΛΕΦΩΝΟ	Email
ΑΚΡΟΠΟΛ	ΑΠΟΣΤΟΛΟΣ ΚΑΙ ΒΑΣΙΛΙΚΗ ΑΛΕΞΑΚΗ	ΞΕΝΟΔΟΧΕΙΟ	ΛΟΥΤΡΑ ΥΠΑΤΗΣ	2231059513	
ΔΙΑΝΑ	ΣΚΟΥΡΑΣ	ΞΕΝΟΔΟΧΕΙΟ	ΛΟΥΤΡΑ ΥΠΑΤΗΣ	2231059529	
ΛΑΙΝΑΣ	ΠΑΠΠΗ ΓΕΩΡΓΙΑ	ΞΕΝΟΔΟΧΕΙΟ	ΛΟΥΤΡΑ ΥΠΑΤΗΣ		
ΠΑΝΘΕΟΝ	ΒΑΡΔΑΚΗ ΚΡΙΚΖΩΝΗ	ΞΕΝΟΔΟΧΕΙΟ	ΛΟΥΤΡΑ ΥΠΑΤΗΣ	2231059552	
ΑΓΓΕΛΗΣ	ΙΩΑΝΝΑ ΑΓΓΕΛΗ	ΞΕΝΟΔΟΧΕΙΟ	ΛΟΥΤΡΑ ΥΠΑΤΗΣ	2231059531	
ΑΙΓΛΗ	ΣΤΑΜΑΤΗΣ ΕΥΑΓΓΕΛΟΣ	ΞΕΝΟΔΟΧΕΙΟ	ΛΟΥΤΡΑ ΥΠΑΤΗΣ	22310 59553	
ΑΛΕΞΑΚΗΣ	ΚΑΙ ΔΗΜΗΤΡΙΟΣ ΙΟΥΛΙΑ ΚΑΙ ΣΟΦΙΑ ΑΛΕΞΑΚΗ	ΞΕΝΟΔΟΧΕΙΟ	ΛΟΥΤΡΑ ΥΠΑΤΗΣ	2231059380	
ΑΛΦΑ	ΘΕΟΣ -ΑΥΓΙΚΟΣ	ΞΕΝΟΔΟΧΕΙΟ	ΛΟΥΤΡΑ ΥΠΑΤΗΣ	2231059507	
ΑΝΟΙΞΙΣ	ΧΟΝΔΡΑΛΗΣ	ΞΕΝΟΔΟΧΕΙΟ	ΛΟΥΤΡΑ ΥΠΑΤΗΣ	2231059567	



ΑΣΤΡΟΝ	ΚΙΑΧΤΥΠΗΣ - ΠΑΠΑΣΤΑΜΑΤΗΣ	ΞΕΝΟΔΟΧΕΙΟ	ΛΟΥΤΡΑ ΥΠΑΤΗΣ	2231059595
ΓΑΛΛΑΞΙΑΣ	ΚΩΝ.ΝΑ ΨΩΡΟΓΙΑΝΝΗ	ΞΕΝΟΔΟΧΕΙΟ	ΛΟΥΤΡΑ ΥΠΑΤΗΣ	2231059747
ΕΛΛΑΣ	ΑΙΚΑΤΕΡΙΝΗ ΓΚΙΑΤΗ	ΞΕΝΟΔΟΧΕΙΟ	ΛΟΥΤΡΑ ΥΠΑΤΗΣ	2231059545
ΈΝΑ	ΑΕ ΣΑΜΠΑΝΗΣ	ΞΕΝΟΔΟΧΕΙΟ	ΛΟΥΤΡΑ ΥΠΑΤΗΣ	222310 59108
ΕΡΜΗΣ	ΨΩΡΟΓΙΑΝΝΗ ΣΠΥΡΙΔΟΥΛΑ	ΞΕΝΟΔΟΧΕΙΟ	ΛΟΥΤΡΑ ΥΠΑΤΗΣ	2231059250
ΕΣΠΕΡΙΑ	ΚΥΡΙΣΚΗ ΨΑΡΟΓΙΑΝΝΗ	ΞΕΝΟΔΟΧΕΙΟ	ΛΟΥΤΡΑ ΥΠΑΤΗΣ	2231059650
ΛΑΜΨΗ	ΙΩΑΝΝΑ ΚΑΡΒΕΛΗ	ΞΕΝΟΔΟΧΕΙΟ	ΛΟΥΤΡΑ ΥΠΑΤΗΣ	2231059767
ΛΟΥΞ	ΕΛΕΝΗ ΑΛΕΞΑΚΗ	ΞΕΝΟΔΟΧΕΙΟ	ΛΟΥΤΡΑ ΥΠΑΤΗΣ	2231059551
ΟΙΤΗ	ΓΚΛΕΤΣΟΣ ΓΕΩΡΓΙΟΣ	ΞΕΝΟΔΟΧΕΙΟ	ΛΟΥΤΡΑ ΥΠΑΤΗΣ	22310 59525
ΠΑΡΝΑΣΣΟΣ	ΓΚΙΑΤΗΣ ΠΑΡΝΑΣΣΟΣ	ΞΕΝΟΔΟΧΕΙΟ	ΛΟΥΤΡΑ ΥΠΑΤΗΣ	22310 59523
ΠΡΙΓΚΗΠΙΚΟ	ΜΑΤΣΟΥΚΑΣ ΒΑΙΟΣ	ΞΕΝΟΔΟΧΕΙΟ	ΛΟΥΤΡΑ ΥΠΑΤΗΣ	2231059312
ΡΕΞ	ΠΟΛΙΤΗ ΑΘΑΝΑΣΙΟΣ	ΞΕΝΟΔΟΧΕΙΟ	ΛΟΥΤΡΑ ΥΠΑΤΗΣ	2231059313
ΡΕΞ ΧΑΣΙΩΤΗ	ΧΑΣΙΩΤΟΥ ΙΩΑΝΝΑ	ΞΕΝΟΔΟΧΕΙΟ	ΛΟΥΤΡΑ ΥΠΑΤΗΣ	2231059308
ΤΟ ΝΕΟΝ	ΑΘΑΝΑΣΙΑ ΓΚΙΑΤΗ	ΞΕΝΟΔΟΧΕΙΟ	ΛΟΥΤΡΑ ΥΠΑΤΗΣ	2231059758
ΥΓΕΙΑ	ΓΕΩΡΓΙΟΣ ΨΑΡΟΓΙΑΝΝΗΣ	ΞΕΝΟΔΟΧΕΙΟ	ΛΟΥΤΡΑ ΥΠΑΤΗΣ	2231059290
ΦΘΙΩΤΙΣ	ΠΑΠΑΣΤΑΜΑΤΗ ΒΑΣΙΛΙΚΗ	ΞΕΝΟΔΟΧΕΙΟ	ΛΟΥΤΡΑ ΥΠΑΤΗΣ	2231059627
ΦΙΛΟΞΕΝΕΙΑ ΜΑΡΙΑΣ	ΜΑΤΣΟΥΚΑ ΓΕΩΡΓΙΑ	ΞΕΝΟΔΟΧΕΙΟ	ΛΟΥΤΡΑ ΥΠΑΤΗΣ	2231059312
ΞΕΝΙΑ	ΔΑΣΚΑΛΑΚΗ	ΞΕΝΟΔΟΧΕΙΟ	ΛΟΥΤΡΑ ΥΠΑΤΗΣ	2231059510



	ΧΟΝΔΡΟΣ ΚΑΙ ΣΙΑ ΟΕ			
ΑΝΤΩΝΙΟΥ ΔΗΜΗΤΡΙΟΣ ΨΩΡΟΓΙΑΝΝΗΣ ΣΠΥΡΟΣ	ΑΝΤΩΝΙΟΥ ΔΗΜΗΤΡΙΟΣ ΨΩΡΟΓΙΑΝΝΗΣ ΣΠΥΡΟΣ	ΞΕΝΟΔΟΧΕΙΟ	ΛΟΥΤΡΑ ΥΠΑΤΗΣ	22310 59588
-	ΨΩΡΟΓΙΑΝΝΗ ANNA	ΞΕΝΟΔΟΧΕΙΟ	ΛΟΥΤΡΑ ΥΠΑΤΗΣ	22310 59556
-	ΖΑΡΚΑΔΑΣ ΑΝΑΣΤΑΣΙΟΣ	ΞΕΝΟΔΟΧΕΙΟ	ΛΟΥΤΡΑ ΥΠΑΤΗΣ	2231059270
ΦΙΛΟΞΕΝΙΑ ΑΘΑΝΑΣΙΑΣ ΠΑΝΟΡΑΜΑ	ΑΘΑΝΑΣΙΑ ΚΩΣΤΗ ΝΙΚΟΛΑΟΣ ΖΑΓΚΑΝΑΣ	ΞΕΝΟΔΟΧΕΙΟ	ΛΟΥΤΡΑ ΥΠΑΤΗΣ ΥΠΑΤΗ	22310 59243 22310 98222

ΔΗΜΟΣ ΚΑΜΕΝΩΝ ΒΟΥΡΛΩΝ

ΟΝΟΜΑΣΙΑ	ΙΔΙΟΚΤΗΤΗΣ	ΕΙΔΟΣ	ΠΕΡΙΟΧΗ	ΤΗΛΕΦΩΝΟ	Email
ΑΙΓΛΗ	ΝΙΚΟΛΑΟΣ ΤΣΑΡΑΣ	ΞΕΝΟΔΟΧΕΙΟ	ΚΑΜΕΝΑ ΒΟΥΡΛΑ	222350 22344	
ΑΛΕΞΑΝΔΡΟΣ	ΠΕΝΤΑΛΙΟΣ ΑΛΕΞΑΝΔΡΟΣ	ΞΕΝΟΔΟΧΕΙΟ	ΚΑΜΕΝΑ ΒΟΥΡΛΑ	22350 22446	
ΓΕΩΡΓΙΑ	ΚΟΥΤΣΑΦΤΗΣ ΓΙΩΡΓΟΣ	ΞΕΝΟΔΟΧΕΙΟ	ΚΑΜΕΝΑ ΒΟΥΡΛΑ	2235022424	
ΔΙΟΝΥΣΟΣ	ΤΣΙΤΣΙΠΑ ΚΡΥΣΤΑΛΛΩ	ΞΕΝΟΔΟΧΕΙΟ	ΚΑΜΕΝΑ ΒΟΥΡΛΑ		
ΔΩΔΩΝΗ	ΛΟΥΣΗΣ	ΞΕΝΟΔΟΧΕΙΟ	ΚΑΜΕΝΑ ΒΟΥΡΛΑ	22350 22376	
ΘΑΛΕΙΑ	ΤΣΑΚΑΛΟΥ ΘΑΛΕΙΑ	ΞΕΝΟΔΟΧΕΙΟ	ΚΑΜΕΝΑ ΒΟΥΡΛΑ	2235022356	
ΛΗΔΑ	ΠΕΝΤΑΛΙΟΣ ΑΝΑΣΤΑΣΙΟΣ	ΞΕΝΟΔΟΧΕΙΟ	ΚΑΜΕΝΑ ΒΟΥΡΛΑ	22350 22267	



ΜΑΡΒΗ	ΜΙΧΑΛΟΠΟΥΛΟΣ ΧΡΗΣΤΟΣ	ΞΕΝΟΔΟΧΕΙΟ	ΚΑΜΕΝΑ ΒΟΥΡΛΑ	22350 22377	hotelmarvy@gmail.com
ΜΑΤΙΝΑ	ΚΑΣΟΥΝΗ ΣΤΑΜΑΤΙΑ	ΞΕΝΟΔΟΧΕΙΟ	ΚΑΜΕΝΑ ΒΟΥΡΛΑ	2235022609	
ΝΙΟΒΗ	ΚΚΩΝ/ΝΟΣ ΖΑΡΡΑΣ	ΞΕΝΟΔΟΧΕΙΟ	ΚΑΜΕΝΑ ΒΟΥΡΛΑ	2235022424	info@hotelniovi.gr
ΟΥΡΑΝΙΑ	ΚΟΥΤΣΟΔΟΝΤΗΣ ΑΘΑΝΑΣΙΟΣ	ΞΕΝΟΔΟΧΕΙΟ	ΚΑΜΕΝΑ ΒΟΥΡΛΑ		
ΠΑΓΩΝΙΟΝ	ΚΑΡΑΜΠΕΤΣΟΥ ΠΑΓΩΝΑ	ΞΕΝΟΔΟΧΕΙΟ	ΚΑΜΕΝΑ ΒΟΥΡΛΑ	2235022342	hotelpagonion@gmail.com
ΑΚΡΟΠΟΛ	ΛΕΜΟΝΙΑ ΑΛΕΞΙΟΥ ΜΠΑΣΑΝΟΣ	ΞΕΝΟΔΟΧΕΙΟ	ΚΑΜΕΝΑ ΒΟΥΡΛΑ	2235023954	info@hotelacropole.gr
ΑΚΤΗ	ΠΑΝΑΓΙΩΤΗΣ	ΞΕΝΟΔΟΧΕΙΟ	ΚΑΜΕΝΑ ΒΟΥΡΛΑ	2235023954	
ΑΝΕΣΙΣ	ΘΑΝΑΣΟΥΡΑΣ ΧΡΟΝΗ	ΞΕΝΟΔΟΧΕΙΟ	ΚΑΜΕΝΑ ΒΟΥΡΛΑ	22350 22241	
ΑΝΝΑ-ΧΡΙΣΤΙΝΑ	ΓΛΙΟΥΠΗΣ ΒΑΣΙΛΕΙΟΣ	ΞΕΝΟΔΟΧΕΙΟ	ΚΑΜΕΝΑ ΒΟΥΡΛΑ	22350 22360	
ΑΡΤΕΜΙΣ	ΣΟΦΡΩΝΙΟΥ ΑΣΠΑΣΙΑ	ΞΕΝΟΔΟΧΕΙΟ	ΚΑΜΕΝΑ ΒΟΥΡΛΑ	2235022122	
ΑΣΤΕΡΙΑ	ΤΣΟΠΕΛΗΣ ΚΩΝΣΤΑΝΤΙΝΟΣ	ΞΕΝΟΔΟΧΕΙΟ	ΚΑΜΕΝΑ ΒΟΥΡΛΑ	22350 22495	
ΑΥΡΑ	ΜΠΑΣΑΝΟΣ ΑΘΑΝΑΣΙΟΣ	ΞΕΝΟΔΟΧΕΙΟ	ΚΑΜΕΝΑ ΒΟΥΡΛΑ	2235022220	abasanos_hotelavra@hotmail.com
ΑΛΜΑ	ΚΩΝ/ΝΟΣ ΠΛΑΤΑΝΙΑΣ	ΞΕΝΟΔΟΧΕΙΟ	ΚΑΜΕΝΑ ΒΟΥΡΛΑ	2235023954	almahotelkv@gmail.com
ΔΑΦΝΗ	ΙΩΑΝΝΑ ΚΡΕΤΣΗ	ΞΕΝΟΔΟΧΕΙΟ	ΚΑΜΕΝΑ ΒΟΥΡΛΑ	2235022372	
ΔΗΜΗΤΡΑ	ΣΟΦΙΑ ΚΑΡΑΝΑΣΙΟΥ	ΞΕΝΟΔΟΧΕΙΟ	ΚΑΜΕΝΑ ΒΟΥΡΛΑ	2235022413	
ΔΙΑΝΑ	ΤΡΙΑΝΤΑΦΥΛΛΟΣ ΚΙΤΣΙΟΣ	ΞΕΝΟΔΟΧΕΙΟ	ΚΑΜΕΝΑ ΒΟΥΡΛΑ	22350 80944	
ΕΡΜΗΣ	ΙΩΑΝΝΗΣ ΠΛΑΤΑΝΙΑΣ	ΞΕΝΟΔΟΧΕΙΟ	ΚΑΜΕΝΑ ΒΟΥΡΛΑ	2235022359	



ΙΟΝ	ΚΩΝ/ΝΑ ΤΡΙΓΚΑ	ΞΕΝΟΔΟΧΕΙΟ	ΚΑΜΕΝΑ ΒΟΥΡΛΑ	2235022707	
ΙΦΙΓΕΝΕΙΑ	ΓΕΩΡΓΙΑ ΜΑΝΙΩΤΗ	ΞΕΝΟΔΟΧΕΙΟ	ΚΑΜΕΝΑ ΒΟΥΡΛΑ	2235022229	
ΚΥΠΡΑΙΟΣ	ΖΩΗ ΚΥΠΡΑΙΟΥ ΚΑΙ ΣΙΑ ΟΕ	ΞΕΝΟΔΟΧΕΙΟ	ΚΑΜΕΝΑ ΒΟΥΡΛΑ	2235022315	info@hotelkypreos.gr
ΛΟΥΛΑ	ΔΗΜΟΣ ΜΑΖΙΩΤΗΣ	ΞΕΝΟΔΟΧΕΙΟ	ΚΑΜΕΝΑ ΒΟΥΡΛΑ	2235022784	
ΜΟΡΦΗ	ΚΩΝ/ΝΟΣ ΜΑΥΡΙΔΗΣ	ΞΕΝΟΔΟΧΕΙΟ	ΚΑΜΕΝΑ ΒΟΥΡΛΑ	2235022350	
ΜΠΟΥΚΑΣ	ΜΠΟΥΚΑ ΒΙΟΛΑ	ΞΕΝΟΔΟΧΕΙΟ	ΚΑΜΕΝΑ ΒΟΥΡΛΑ	2235022224	info@hotelbouka.gr
NANA	ΑΘΑΝΑΣΙΟΣ ΚΑΣΟΥΝΗΣ	ΞΕΝΟΔΟΧΕΙΟ	ΚΑΜΕΝΑ ΒΟΥΡΛΑ	2235022378	nanahotel2@yahoo.gr & kfkasounis@yahoo.gr
NANTIA	ΜΠΑΤΣΟΥΡΗ ΣΟΦΙΑ - ΕΥΣΤΑΘΙΑ	ΞΕΝΟΔΟΧΕΙΟ	ΚΑΜΕΝΑ ΒΟΥΡΛΑ	2235022365	
NEON ΑΣΤΡΟΝ	ΒΑΣΙΛΕΙΟΣ ΜΙΓΚΑΣ	ΞΕΝΟΔΟΧΕΙΟ	ΚΑΜΕΝΑ ΒΟΥΡΛΑ	2235022314	hotelneonastron2@hotmail.com
ΝΟΥΦΑΡΑ	ΜΙΛΤΙΑΔΗΣ ΗΛΙΟΠΟΥΛΟΣ	ΞΕΝΟΔΟΧΕΙΟ	ΚΑΜΕΝΑ ΒΟΥΡΛΑ	2235023028	
ΝΤΕΛΛΗΣ	ΔΗΜΗΤΡΙΟΣ ΝΤΕΛΛΗΣ	ΞΕΝΟΔΟΧΕΙΟ	ΚΑΜΕΝΑ ΒΟΥΡΛΑ	2235023020	info@hoteldellis.gr
ΠΑΝΘΕΟΝ	ΚΙΤΣΙΟΥ ΔΗΜΗΤΡΑ	ΞΕΝΟΔΟΧΕΙΟ	ΚΑΜΕΝΑ ΒΟΥΡΛΑ	22350 22351	
ΦΩΤΕΙΝΗ	ΦΩΤΕΙΝΗ ΒΑΣΑΡΑΜΒΑ ΒΟΥΡΒΟΥΛΑΚΗΣ	ΞΕΝΟΔΟΧΕΙΟ	ΚΑΜΕΝΑ ΒΟΥΡΛΑ	2235022335	hotelfotini@yahoo.com
ΧΑΡΑΥΓΗ	ΔΗΜΗΤΡΙΟΣ	ΞΕΝΟΔΟΧΕΙΟ	ΚΑΜΕΝΑ ΒΟΥΡΛΑ	2235022437	
ΠΑΡΝΑΣΣΟΣ	ΔΗΜΗΤΡΙΟΣ ΜΠΑΛΤΑΣ	ΞΕΝΟΔΟΧΕΙΟ	ΚΑΜΕΝΑ ΒΟΥΡΛΑ	22350 22391	giannisblt@yahoo.gr
ΠΕΡΣΕΦΟΝΗ	ΓΙΩΡΓΗ ΠΕΡΣΕΦΟΝΗ	ΞΕΝΟΔΟΧΕΙΟ	ΚΑΜΕΝΑ ΒΟΥΡΛΑ	2235022736	fotis28102006@gmail.com
ΠΟΣΕΙΔΩΝΙΟΝ	ΓΟΥΛΙΩΤΗΣ ΚΩΝ/ΝΟΣ	ΞΕΝΟΔΟΧΕΙΟ	ΚΑΜΕΝΑ ΒΟΥΡΛΑ	2235022472	
ΡΕΓΓΙΝΑ	ΒΑΣΙΛΕΙΟΥ ΟΕ	ΞΕΝΟΔΟΧΕΙΟ	ΚΑΜΕΝΑ ΒΟΥΡΛΑ	22350 22302	
ΡΙΤΣΑ	ΠΑΠΑΔΗΜΗΤΡΙΟΥ	ΞΕΝΟΔΟΧΕΙΟ	ΚΑΜΕΝΑ ΒΟΥΡΛΑ	2235022304	info@hotel-ritsa.gr



	ΜΑΡΙΑ				
ΑΝΑΣΤΑΣΙΑ	ΑΝΑΣΤΑΣΙΑ ΔΗΜΟΠΟΥΛΟΥ	ΞΕΝΟΔΟΧΕΙΟ	ΚΑΜΕΝΑ ΒΟΥΡΛΑ	2235022490	
ΚΤΗΜΑ ΚΑΡΑΣΣΟΥ	ΚΑΜΕΝΑ ΒΟΥΡΛΑ	ΞΕΝΟΔΟΧΕΙΟ	ΚΑΜΕΝΑ ΒΟΥΡΛΑ	2235024370	info@ktimakarassou.gr
-	ΜΠΕΤΣΟΥ ΑΙΚΑΤΕΡΙΝΗ	ΞΕΝΟΔΟΧΕΙΟ	ΚΑΜΕΝΑ ΒΟΥΡΛΑ	22350 23292	
-	ΣΥΚΙΩΤΗΣ ΙΩΑΝΝΗΣ	ΞΕΝΟΔΟΧΕΙΟ	ΚΑΜΕΝΑ ΒΟΥΡΛΑ	2235024359	
-	ΓΟΥΛΙΩΤΗΣ ΝΙΚΟΛΑΟΣ	ΞΕΝΟΔΟΧΕΙΟ	ΚΑΜΕΝΑ ΒΟΥΡΛΑ	22350 22968	
-	ΑΝΑΣΤΑΣΙΟΥ ΕΥΘΥΜΙΑ	ΞΕΝΟΔΟΧΕΙΟ	ΚΑΜΕΝΑ ΒΟΥΡΛΑ		
-	ΑΠΑΛΛΑ ΔΗΜΗΤΡΑ	ΞΕΝΟΔΟΧΕΙΟ	ΚΑΜΕΝΑ ΒΟΥΡΛΑ	2235023948	
-	ΜΠΑΛΤΑ ΜΑΡΙΑ	ΞΕΝΟΔΟΧΕΙΟ	ΚΑΜΕΝΑ ΒΟΥΡΛΑ	2235022746	
-	ΤΑΤΑΡΙΔΑ ΕΥΓΕΝΙΑ	ΞΕΝΟΔΟΧΕΙΟ	ΚΑΜΕΝΑ ΒΟΥΡΛΑ	2235022501	
-	ΜΠΑΛΤΑ ΣΤΑΜΑΤΙΑ	ΞΕΝΟΔΟΧΕΙΟ	ΚΑΜΕΝΑ ΒΟΥΡΛΑ	2235022509	
-	ΧΟΝΔΡΟΔΗΜΟΣ ΝΙΚΟΛΑΟΣ	ΞΕΝΟΔΟΧΕΙΟ	ΚΑΜΕΝΑ ΒΟΥΡΛΑ	22235022715	
ΒΙΟΛΕΤΤΑ	ΧΑΛΚΙΑ ΙΩΑΝΝΑ	ΞΕΝΟΔΟΧΕΙΟ	ΚΑΜΕΝΑ ΒΟΥΡΛΑ	22350 22203	sales@HotelVioletta.com?
ΓΑΛΗΝΗ	ΕΟΤ	ΞΕΝΟΔΟΧΕΙΟ	ΚΑΜΕΝΑ ΒΟΥΡΛΑ	2235080501	info@mitsishotels.com
ΣΙΣΣΥ	ΒΑΣΙΛΕΙΟΥ ΓΚΙΩΝΗ ΑΕ	ΞΕΝΟΔΟΧΕΙΟ	ΚΑΜΕΝΑ ΒΟΥΡΛΑ	2235022190	info@hotelsissy.gr
ΕΛΠΙΔΑ	ΕΛΠΙΔΑ ΑΕΤΕ	ΞΕΝΟΔΟΧΕΙΟ	ΑΓΙΟΣ ΚΩΝ/ΝΟΣ	2235031693	
ΖΕΥΣ ΧΩΡΙΟ	ΠΑΝΟΠΟΥΛΟΣ ΠΑΝΑΓΙΩΤΗΣ	ΞΕΝΟΔΟΧΕΙΟ	ΜΩΛΟΣ	2235089605	info@zeus-village.gr



ΟΛΓΑ	ΟΛΓΑ ΒΑΣΙΛΕΙΟΥ	ΞΕΝΟΔΟΧΕΙΟ	ΑΓΙΟΣ ΚΩΝΣΤΑΝΤΙΝΟΣ	2235032266	
ΑΜΦΙΤΡΥΩΝ	ΒΑΣΙΛΕΙΟΥ ΒΑΣΙΛΕΙΟΣ	ΞΕΝΟΔΟΧΕΙΟ	ΑΓΙΟΣ ΚΩΝ/ΝΟΣ		
ΑΣΤΗΡ	ΓΕΩΡΓΑΚΟΠΟΥΛΟΣ	ΞΕΝΟΔΟΧΕΙΟ	ΑΓΙΟΣ ΚΩΝ/ΝΟΣ	22350 31625	sgeorga@tee.gr
ΠΟΥΛΙΑ	ΔΗΜΗΤΡΗΣ ΙΩΑΝΝΟΥ	ΞΕΝΟΔΟΧΕΙΟ	ΑΓΙΟΣ ΚΩΝΣΤΑΝΤΙΝΟΣ	2235031663	

ΔΗΜΟΣ ΑΜΦΙΚΛΕΙΑΣ- ΕΛΑΤΕΙΑΣ

ΟΝΟΜΑΣΙΑ	ΙΔΙΟΚΤΗΤΗΣ	ΕΙΔΟΣ	ΠΕΡΙΟΧΗ	ΤΗΛΕΦΩΝΟ	Email
ΑΝΔΡΕΑΣ	ΓΑΛΩΝΗΣ ΑΝΔΡΕΑΣ	ΞΕΝΟΔΟΧΕΙΟ	ΑΜΦΙΚΛΕΙΑ		
ΛΕΩΝΙΔΑΣ	ΖΥΓΟΥΡΟΣ ΔΗΜΟΣΘΕΝΗΣ	ΞΕΝΟΔΟΧΕΙΟ	ΑΜΦΙΚΛΕΙΑ	22340 22544	info@leonidashotel.com
ΠΑΝΟΡΑΜΑ	ΓΑΛΩΝΗΣ ΔΙΑΜΑΝΤΗΣ	ΞΕΝΟΔΟΧΕΙΟ	ΑΜΦΙΚΛΕΙΑ	22340 22111	hotelpan@otenet.gr
ΑΜΦΙΚΑΙΑ	ΚΩΝ/ΝΟΣ ΜΩΡΟΣ	ΞΕΝΟΔΟΧΕΙΟ	ΑΜΦΙΚΛΕΙΑ	2234048860	info@amfikaia.gr
ΟΦΙΤΕΙΑ	ΟΙΚΟΝΟΜΟΥ ΓΕΩΡΓΙΟΣ	ΞΕΝΟΔΟΧΕΙΟ	ΑΜΦΙΚΛΕΙΑ	2234023511	
ΔΑΔΙ ΑΡΧΟΝΤΙΚΟ ΠΑΡΝΑΣΣΟΥ	ΔΑΔΙ ΑΡΧΟΝΤΙΚΟ ΠΑΡΝΑΣΣΟΥ ΑΕ	ΞΕΝΟΔΟΧΕΙΟ	ΑΜΦΙΚΛΕΙΑ	2234029040	contact@xenonasdadi.gr
ΚΥΡΙΑΚΗ	Κ.ΔΕΛΗΓΙΩΡΓΗ ΚΑΙ ΣΙΑ ΟΕ	ΞΕΝΟΔΟΧΕΙΟ	ΑΜΦΙΚΛΕΙΑ	2234029011	info@xenonaskiriaki.gr
ΤΡΙΑΝΤΑΦΥΛΛΟΥ	ΤΡΑΝΤΑΦΥΛΛΟΥ ΙΩΑΝΝΗΣ	ΞΕΝΟΔΟΧΕΙΟ	ΤΙΘΟΡΕΑ	2234029328	lela2234@gmail.com
ΖΑΚΑΣ	ΑΦΟΙ ΖΙΑΚΑ	ΞΕΝΟΔΟΧΕΙΟ	ΚΑΤΩ ΤΙΘΟΡΕΑ	2234029598	info@zakashotel.gr

ΔΗΜΟΣ ΛΟΚΡΩΝ

ΟΝΟΜΑΣΙΑ	ΙΔΙΟΚΤΗΤΗΣ	ΕΙΔΟΣ	ΠΕΡΙΟΧΗ	ΤΗΛΕΦΩΝΟ	Email
-----------------	-------------------	--------------	----------------	-----------------	--------------



ΑΤΑΛΑΝΤΗ	ΠΑΠΑΕΥΑΓΓΕΛΙΟΥ ΕΥΑΓΓΕΛΟΣ	ΞΕΝΟΔΟΧΕΙΟ	ΑΤΑΛΑΝΤΗ	22330 22204	info@atalantiapartments.gr
ΑΝΕΣΗ	ΑΦΟΙ ΤΡΙΑΝΝΤΑΦΥΛΛΟΥ	ΞΕΝΟΔΟΧΕΙΟ	ΑΤΑΛΑΝΤΗ	2233022147	info@hotelanesi-atalanti.gr
ΑΝΕΣΙΣ ΨΑΡΡΑΣ	ΒΑΣΙΛΕΙΟΣ ΨΑΡΑΣ ΤΖΕΛΕΠΗΣ ΣΩΤΗΡΙΟΣ	ΞΕΝΟΔΟΧΕΙΟ ΞΕΝΟΔΟΧΕΙΟ	ΜΑΛΕΣΙΝΑ ΦΘΙΩΤΙΔΑΣ ΘΕΟΛΟΓΟΣ ΜΑΛΕΣΙΝΑΣ	22330 51214 22330 93247	
ΓΑΛΑΞΙΑΣ	ΚΩΝ/ ΝΟΣ ΚΑΤΣΑΓΙΑΝΝΗΣ	ΞΕΝΟΔΟΧΕΙΟ	ΘΕΟΛΟΓΟΣ ΜΑΛΕΣΙΝΑΣ	22330 23211	hotel-galaxias@hotmail.com
ΨΑΡΡΑΣ ΝΑΥΣΙΚΑ	ΚΩΝ/ΝΑ ΨΑΡΡΑ ΧΡΗΣΤΟΣ ΤΖΕΛΕΠΗΣ	ΞΕΝΟΔΟΧΕΙΟ ΞΕΝΟΔΟΧΕΙΟ	ΘΕΟΛΟΓΟΣ ΜΑΛΕΣΙΝΑΣ ΘΕΟΛΟΓΟΣ ΜΑΛΕΣΙΝΑΣ	22330 83247 2233093204	
ΠΟΣΕΙΔΩΝ	ΑΝΔΡΙΟΤΣΟΠΟΥΛΟΣ ΚΑΙ ΣΙΑ ΟΕ	ΞΕΝΟΔΟΧΕΙΟ	ΚΕΔΡΟΣ ΛΙΒΑΝΑΤΩΝ	22330 91923	Yannis.54@hotmail.com
ΑΧΙΛΛΕΙΟΝ	ΜΠΟΥΡΑΜΑΣ ΓΕΩΡΓΙΟΣ	ΞΕΝΟΔΟΧΕΙΟ	ΛΙΒΑΝΑΤΕΣ	2233031303	
ΕΝΤΕΛΒΑΙΣ ΦΛΩΡΑΚΗΣ	ΝΙΚΟΥ ΑΕ ΒΑΣΙΛΙΚΗ ΦΛΩΡΟΥ	ΞΕΝΟΔΟΧΕΙΟ ΞΕΝΟΔΟΧΕΙΟ	ΛΙΒΑΝΑΤΕΣ ΛΙΒΑΝΑΤΕΣ	2233031200 2233033312	
ΜΠΑΤΗΣ ΝΟ 2	ΜΠΑΤΗΣ ΕΠΕ	ΞΕΝΟΔΟΧΕΙΟ	ΠΑΡΑΛΙΑ ΛΙΒΑΝΑΤΩΝ	2233031311	batishotel@gmail.com
ΠΑΝΟΡΑΜΑ ΛΙΒΡΙΧΙΟ	ΑΦΟΙ ΚΑΡΑΛΗ ΝΙΚΟΛΑ ΣΠΑΝΟΣ	ΞΕΝΟΔΟΧΕΙΟ ΞΕΝΟΔΟΧΕΙΟ	ΣΚΑΛΑ ΑΤΑΛΑΝΤΗΣ ΛΙΒΡΙΧΙΟ ΑΡΚΙΤΣΑΣ	22330 89410 2233091663	
ΕΛΕΝΑ ΓΑΛΗΝΗ	ΚΩΝ/ΝΟΣ ΤΑΤΑΡΙΔΑΣ ΠΑΝΟΣ ΚΩΝ/ΝΟΣ	ΞΕΝΟΔΟΧΕΙΟ ΞΕΝΟΔΟΧΕΙΟ	ΑΡΚΙΤΣΑ ΛΟΚΡΙΔΑ	2233091543 2233041208	hot-elen@otenet.gr

ΔΗΜΟΣ ΣΤΥΛΙΔΑΣ

ΟΝΟΜΑΣΙΑ ΙΔΙΟΚΤΗΤΗΣ ΕΙΔΟΣ ΠΕΡΙΟΧΗ ΤΗΛΕΦΩΝΟ Email



ΦΛΟΙΣΒΟΣ	ΕΥΤΥΧΙΑ ΠΑΠΑΔΗΜΑ	ΞΕΝΟΔΟΧΕΙΟ	ΑΓΙΑ ΜΑΡΙΝΑ ΣΤΥΛΙΔΑΣ	2238022024	
ΠΑΡΑΛΙΑ ΓΟΝΑΤΑ	ΓΟΝΑΤΑ ΑΦΟΙ ΟΕ	ΞΕΝΟΔΟΧΕΙΟ	ΠΕΛΑΣΓΙΑ	22380 51398	
ΟΑΣΙΣ	ΚΩΣΤΑΚΟΠΟΥΛΟΣ ΓΕΩΡΓΙΟΣ	ΞΕΝΟΔΟΧΕΙΟ	ΠΕΛΑΣΓΙΑ	22380 61353	info@oasiluxuryapartments.gr
ΟΡΜΟΣ ΔΙΑΚΟΠΩΝ -BAY HOLIDAY	ΘΕΡΕΤΡΟ ΜΟΝΟΠΡΟΣΩΠΗ ΕΠΕ	ΞΕΝΟΔΟΧΕΙΟ	ΚΑΡΑΒΟΜΥΛΟΣ	2238041440	info@bayholiday.gr
ΣΚΑΛΑ	ΣΚΑΛΑ ΑΕ	ΞΕΝΟΔΟΧΕΙΟ	ΠΑΡΑΛΙΑ ΡΑΧΩΝ ΕΧΙΝΑΙΩΝ	2238031113	
ΤΣΑΜΑΝΤΑΝΗΣ	ΓΕΩΡΓΙΟΣ ΤΣΑΜΑΝΤΑΝΗΣ	ΞΕΝΟΔΟΧΕΙΟ	ΜΑΡΙΝΙ	2238041138	info@tsamadanis.gr
ΔΗΜΟΣ ΣΠΕΡΧΕΙΑΔΑΣ - ΜΑΚΡΑΚΩΜΗΣ					
ΟΝΟΜΑΣΙΑ	ΙΔΙΟΚΤΗΤΗΣ	ΕΙΔΟΣ	ΠΕΡΙΟΧΗ	ΤΗΛΕΦΩΝΟ	Email
ΑΣΚΛΗΠΙΟΣ	ΠΛΑΤΥΣΤΟΜΟ ΑΕ	ΞΕΝΟΔΟΧΕΙΟ	ΛΟΥΤΡΑ ΠΛΑΤΥΣΤΟΜΟΥ ΜΑΚΡΑΚΩΜΗΣ	2236022510	info@platystomo.gr
ΞΕΝΙΑ	ΠΛΑΤΥΣΤΟΜΟ ΑΕ	ΞΕΝΟΔΟΧΕΙΟ	ΛΟΥΤΡΑ ΠΛΑΤΥΣΤΟΜΟΥ ΜΑΚΡΑΚΩΜΗΣ	2236022513	
ΔΑΣΙΚΟ ΧΩΡΙΟ ΛΙΒΑΔΑΚΙ	ΜΗΤΣΙΟΣ ΒΑΣΙΛΕΙΟΣ	ΞΕΝΟΔΟΧΕΙΟ	ΜΕΓΑΛΗ ΚΑΨΗ ΑΓΙΟΥ ΓΕΩΡΓΙΟΥ ΤΥΜΦΡΗΣΤΟΥ	2236091040	info@livadaki.gr
ΑΣΚΛΗΠΙΟΣ	ΣΚΑΡΜΟΥΤΣΟΥ ΣΟΦΙΑ	ΞΕΝΟΔΟΧΕΙΟ	ΓΑΡΔΙΚΙ	2236061209	
ΞΕΝΟΝΑΣ ΓΟΡΓΙΑΝΗ		ΞΕΝΟΔΟΧΕΙΟ	ΣΠΕΡΧΕΙΑΔΑ ΖΕΡΒΑ 1	22360 44800	
ΦΛΟΚΑΤΗ		ΞΕΝΟΔΟΧΕΙΟ	ΣΠΕΡΧΕΙΑΔΑ ΠΑΡΑΣΚΕΥΑ ΑΠΟΣΤΟΛΟΥ 10	22360 43297	
ΛΕΙΡΙΟ – LIRIO		ΞΕΝΟΔΟΧΕΙΟ	ΜΑΚΡΑΚΩΜΗ ΜΠΑΚΟΓΙΑΝΝΗ ΠΑΥΛΟΥ 25	22360 24144	



ΔΙ'ΑΝΑ	ΞΕΝΟΔΟΧΕΙΟ	ΜΑΚΡΑΚΩΜΗ ΜΥΡΜΙΔ'ΟΝΩΝ 2	22360 22254
ΟΜΙΛΑΪΑ HOTEL	ΞΕΝΟΔΟΧΕΙΟ	ΓΑΡΔΪΚΙ ΟΜΙΛΑΪΩΝ	22360 61023
THREE MUSHROOMS	ΞΕΝΟΔΟΧΕΙΟ	ΓΑΡΔΪΚΙ ΟΜΙΛΑΪΩΝ	6979200386
KEDRA VILLAGE	ΞΕΝΟΔΟΧΕΙΟ	ΠΟΥΓΚΆΚΙΑ ΦΘΪ'ΩΤΙΔΑΣ	6985949551

ΔΗΜΟΣ ΔΟΜΟΚΟΥ

ΟΝΟΜΑΣΙΑ	ΙΔΙΟΚΤΗΤΗΣ	ΕΙΔΟΣ	ΠΕΡΙΟΧΗ	ΤΗΛΕΦΩΝΟ	Email
Ο ΔΡΟΥΓΟΣ	ΧΑΡΑΛΑΜΠΟΣ ΔΡΟΥΓΟΣ	ΞΕΝΟΔΟΧΕΙΟ	ΔΟΜΟΚΟΣ	2232022446	

ΚΑΤΑΛΥΜΑΤΑ- ΞΕΝΟΔΟΧΕΙΑ Π.Ε. ΦΩΚΙΔΑΣ

ΟΝΟΜΑΣΙΑ	ΙΔΙΟΚΤΗΤΗΣ	ΕΙΔΟΣ	ΠΕΡΙΟΧΗ	ΤΗΛΕΦΩΝΟ	Email
Ξενοδοχείο - Προσήλιο	Άρτεμις Καλλίστη	ΞΕΝΟΔΟΧΕΙΟ 4*		-	artemis_kallisti@hotmail.com
VILLA OLUMPIA		ΞΕΝΟΔΟΧΕΙΟ 5*		2265041810	
ΕΡΑΥΛΙΣ BOUTIQUE	Αβραντίνη Βασιλική	ΞΕΝΟΔΟΧΕΙΟ 4*		2265041700	info@epavlishotels.gr
ΑΜΑΛΙΑ		ΞΕΝΟΔΟΧΕΙΟ 4*		2265082101	www.amalia.gr
KING INIOXOS		ΞΕΝΟΔΟΧΕΙΟ 4*		2265082701	
DELPHI PALACE		ΞΕΝΟΔΟΧΕΙΟ 4*		2265082151	www.delphihotels.gr
ΑΠΟΛΛΩΝΙΑ		ΞΕΝΟΔΟΧΕΙΟ 4*		2265082325	www.hotelapollonia.gr
ΚΑΣΤΑΛΙΑ		ΞΕΝΟΔΟΧΕΙΟ 4*		2265082205	seimenis@yahoo.com



ΕΡΜΗΣ		ΞΕΝΟΔΟΧΕΙΟ 3*		-	www.hermeshotel.com
ΖΕΥΣ		ΞΕΝΟΔΟΧΕΙΟ 3*		-	www.zeus-hotel.gr
OLYMPIC		ΞΕΝΟΔΟΧΕΙΟ 3*		2265082793	www.olympic-hotel.gr
ΦΕΔΡΙΑΔΕΣ		ΞΕΝΟΔΟΧΕΙΟ 3*		2265082370	info@fedriades.com
ΑΚΡΟΠΟΛ		ΞΕΝΟΔΟΧΕΙΟ 3*		2265082675	delphi@delphi.com.gr
ΠΑΡΝΑΣΣΟΣ		ΞΕΝΟΔΟΧΕΙΟ 3*		2265082321	info@parnassos.org
ΑΡΤΕΜΙΣ		ΞΕΝΟΔΟΧΕΙΟ 3*		2265082294	info@panartemis.gr
ΑΡΤΕΜΙΑ		ΞΕΝΟΔΟΧΕΙΟ 3*		-	gmf-sa@gmf-sa.gr
ΗΝΙΟΧΟΣ		ΞΕΝΟΔΟΧΕΙΟ 3*			info@delphi-hotel-iniohos.gr
Σαλέ-Μεζονέτες					
ΕΛΑΤΟΣ		ΞΕΝΟΔΟΧΕΙΟ 4*	ΕΠΤΑΛΟΦΟΣ	2234061162	www.elatos.com
ΕΡΩΧΟΣ -					
Πολύδροσος		ΞΕΝΟΔΟΧΕΙΟ 4*		2234029610	www.eroxos.gr
ΜΕΖΟΝΕΤΕΣ	Αδρύμης Δημ	ΞΕΝΟΔΟΧΕΙΟ 3*	ΠΟΛΥΔΡΟΣΟΣ	6972303326	g.adrimis@hotmail.gr
ΠΟΛΥΔΡΟΣΟΝ		ΞΕΝΟΔΟΧΕΙΟ 2*	ΠΟΛΥΔΡΟΣΟΣ	6945188455	polydrosos@gmail.com
ΑΣΕΛΗΝΟΣ - Σουκιά		ΞΕΝΟΔΟΧΕΙΟ 4*		-	gpap1944@gmail.com



**ΜΝΗΜΟΝΙΟ ΕΝΕΡΓΕΙΩΝ ΓΙΑ ΤΗΝ ΥΛΟΠΟΙΗΣΗ ΤΗΣ ΔΡΑΣΗΣ ΤΗΣ
ΟΡΓΑΝΩΜΕΝΗΣ ΑΠΟΜΑΚΡΥΝΣΗΣ ΠΟΛΙΤΩΝ**

ΑΚΟΛΟΥΘΕΙ ΚΑΤΑΛΟΓΟΣ ΤΑΧΙ- ΚΤΕΛ

ΤΑΧΙ ΠΕ ΒΟΙΩΤΙΑΣ

ΟΝΟΜΑΤΕΠΩΝΥΜΟ	ΕΔΡΑ	ΤΗΛΕΦΩΝΟ
ΑΡΒΑΝΙΤΗΣ ΑΝΑΣΤΑΣΙΟΣ	ΑΛΙΑΡΤΟΣ	6972036736
ΖΕΡΒΑΣ ΓΕΩΡΓΙΟΣ	ΑΛΙΑΡΤΟΣ	6978315218
ΖΙΩΓΑΣ ΓΕΩΡΓΙΟΣ	ΑΛΙΑΡΤΟΣ	-
ΚΑΡΑΜΑΝΟΣ ΓΕΩΡΓΙΟΣ	ΑΛΙΑΡΤΟΣ	6946818403
ΚΟΛΟΒΟΣ ΗΛΙΑΣ	ΑΛΙΑΡΤΟΣ	-
ΚΟΛΟΒΟΣ ΚΩΝΣΤΑΝΤΙΝΟΣ	ΑΛΙΑΡΤΟΣ	69326060131
ΚΟΛΟΒΟΣ ΦΩΤΙΟΣ	ΑΛΙΑΡΤΟΣ	-
ΚΥΡΙΑΚΑΤΗΣ ΑΝΑΣΤΑΣΙΟΣ	ΑΛΙΑΡΤΟΣ	6981859870
ΜΠΕΣΣΑΣ ΔΗΜΗΤΡΙΟΣ	ΑΛΙΑΡΤΟΣ	-
ΝΤΑΪΡΗΣ ΚΩΝΣΤΑΝΤΙΝΟΣ	ΑΛΙΑΡΤΟΣ	6983745488
ΣΤΕΡΓΙΟΥ ΔΗΜΗΤΡΑ	ΑΛΙΑΡΤΟΣ	6983485607
ΤΣΙΩΛΗΣ ΓΕΩΡΓΙΟΣ	ΑΛΙΑΡΤΟΣ	6977064297
ΧΑΡΟΓΙΑΝΝΗΣ ΣΩΤΗΡΙΟΣ	ΑΛΙΑΡΤΟΣ	6932642272
ΑΝΑΓΝΟΥ ΛΟΥΚΑΣ	ΛΙΒΑΔΕΙΑ	6944222604
ΑΝΑΓΝΩΣΤΟΥ ΛΟΥΚΑΣ	ΛΙΒΑΔΕΙΑ	6977031256
ΒΑΣΙΛΗΑΣ ΙΩΑΝΝΗΣ	ΛΙΒΑΔΕΙΑ	6938482605
ΓΕΡΑΝΤΩΝΗΣ ΣΠΥΡΙΔΩΝ	ΛΙΒΑΔΕΙΑ	6944383434
ΓΕΡΟΣ ΝΙΚΟΛΑΟΣ	ΛΙΒΑΔΕΙΑ	6976576651
ΔΗΜΗΤΡΕΛΟΣ ΑΓΙΑΤΡΙΑΔΗΣ	ΛΙΒΑΔΕΙΑ	6932611144
ΙΩΑΝΝΟΥ ΧΡΗΣΤΟΣ	ΛΙΒΑΔΕΙΑ	6946684916
ΚΑΛΟΜΟΙΡΗ ΜΑΡΙΑ	ΛΙΒΑΔΕΙΑ	6944875956
ΚΑΝΙΝΑΡΗΣ ΛΟΥΚΑΣ	ΛΙΒΑΔΕΙΑ	6980029913
ΚΑΡΑΤΖΑΣ ΑΝΔΡΕΑΣ & ΚΩΝ/ΝΟΣ	ΛΙΒΑΔΕΙΑ	6992260717 6942222972
ΚΑΡΒΟΥΝΗΣ ΔΗΜΗΤΡΙΟΣ	ΛΙΒΑΔΕΙΑ	6980328350
ΚΑΡΒΟΥΝΗ ΚΩΝΣΤΑΝΤΙΝΑ	ΛΙΒΑΔΕΙΑ	6976695481
ΚΑΤΣΑΒΡΙΑ ΜΑΡΙΕΤΑ & ΜΑΡΙΑ ΕΙΡΗΝΗ	ΛΙΒΑΔΕΙΑ	6977702550
ΚΑΤΣΟΥΛΗΣ ΠΑΝΑΓΙΩΤΗΣ	ΛΙΒΑΔΕΙΑ	6979423902
ΚΟΝΤΟΓΙΑΝΝΗ ΠΑΡΑΣΚΕΥΗ	ΛΙΒΑΔΕΙΑ	6976619761
ΚΟΝΤΟΥ ΒΑΣΙΛΙΚΗ	ΛΙΒΑΔΕΙΑ	6973302126
ΚΟΝΤΟΥΛΗΣ ΚΩΝΣΤΑΝΤΙΝΟΣ	ΛΙΒΑΔΕΙΑ	6972423170
ΚΟΥΤΣΟΥΡΗΣ ΙΩΑΝΝΗΣ	ΛΙΒΑΔΕΙΑ	6986636941

ΚΩΤΣΑΔΑΜ ΙΩΑΝΝΗΣ	ΛΙΒΑΔΕΙΑ	6944222604
ΚΩΤΣΑΔΑΜ ΣΤΥΛΙΑΝΟΣ	ΛΙΒΑΔΕΙΑ	6977460690
ΛΑΜΠΡΟΥ ΝΙΚΟΛΑΟΣ	ΛΙΒΑΔΕΙΑ	6937848414
ΛΕΤΣΑΣ ΓΕΩΡΓΙΟΣ	ΛΙΒΑΔΕΙΑ	6946906408
ΛΟΥΚΑΣ ΠΑΝΑΓΙΩΤΗΣ (ΓΕΩΡΓΙΟΥ)	ΛΙΒΑΔΕΙΑ	6976638518
ΛΟΥΚΑΣ ΠΑΝΑΓΙΩΤΗΣ (ΙΩΑΝΝΟΥ)	ΛΙΒΑΔΕΙΑ	6932244566
ΜΙΧΑΛΟΠΟΥΛΟΣ ΚΩΝΣΤΑΝΤΙΝΟΣ	ΛΙΒΑΔΕΙΑ	6972985258
ΜΠΑΤΣΙΑΚΟΣ ΛΟΥΚΑΣ	ΛΙΒΑΔΕΙΑ	6984468147
ΜΠΟΛΒΙΝΗΣ ΣΠΥΡΙΔΩΝ	ΛΙΒΑΔΕΙΑ	6977955230
ΝΑΣΗΣ ΣΠΥΡΙΔΩΝ	ΛΙΒΑΔΕΙΑ	6944989935
ΝΙΚΟΛΑΟΥ ΚΩΝΣΤΑΝΤΙΝΟΣ	ΛΙΒΑΔΕΙΑ	6932534221
ΝΤΟΥΡΝΤΟΥΡΕΚΑΣ ΔΗΜΗΤΡΙΟΣ	ΛΙΒΑΔΕΙΑ	6971898361
ΠΑΝΟΥΡΓΙΑΣ ΛΟΥΚΑΣ	ΛΙΒΑΔΕΙΑ	6988166634
ΠΑΠΑΔΗΜΗΤΡΙΟΥ ΔΗΜΗΤΡΙΟΣ	ΛΙΒΑΔΕΙΑ	6932442845
ΠΑΠΑΘΑΝΑΣΙΟΥ ΧΑΡΑΛΑΜΠΟΣ	ΛΙΒΑΔΕΙΑ	6937045945
ΠΙΚΑΣΗΣ ΣΠΥΡΙΔΩΝ	ΛΙΒΑΔΕΙΑ	6976979056
ΠΟΥΛΟΣ ΛΟΥΚΑΣ	ΛΙΒΑΔΕΙΑ	6937045377
ΡΑΦΗΛΙΔΗΣ ΙΩΑΝΝΗΣ	ΛΙΒΑΔΕΙΑ	-
ΣΒΕΡΚΟΣ ΕΥΣΤΑΘΙΟΣ	ΛΙΒΑΔΕΙΑ	-
ΣΚΟΥΡΟΛΙΑΚΟΣ ΑΘΑΝΑΣΙΟΣ	ΛΙΒΑΔΕΙΑ	6973304647
ΣΛΑΤΙΝΟΠΟΥΛΟΣ ΜΙΧΑΗΛ	ΛΙΒΑΔΕΙΑ	6931847635
ΣΜΥΡΝΑΙΟΣ ΛΟΥΚΑΣ	ΛΙΒΑΔΕΙΑ	6944205052
ΣΤΕΡΓΙΟΥ ΔΗΜΗΤΡΙΟΣ	ΛΙΒΑΔΕΙΑ	6931847625
ΤΣΑΚΑΝΙΚΑΣ ΔΗΜΗΤΡΙΟΣ	ΛΙΒΑΔΕΙΑ	-
ΧΑΡΟΓΙΑΝΝΗΣ ΜΑΡΙΟΣ	ΛΙΒΑΔΕΙΑ	6983798321
ΧΡΗΧΤΟΥ ΚΩΝΣΤΑΝΤΙΝΟΣ	ΛΙΒΑΔΕΙΑ	6932190867
ΜΠΟΥΣΙΚΑΣ	ΠΕΤΡΑ	-
ΖΗΣΗΣ ΝΙΚΟΛΑΟΣ	ΔΙΣΤΟΜΟ	6976751038
ΚΩΤΣΑΔΑΜ ΝΙΚΟΛΑΟΣ	ΔΙΣΤΟΜΟ	6974960679
ΚΩΤΣΑΔΑΜ ΧΡΗΣΤΟΣ	ΔΙΣΤΟΜΟ	6980811171
ΛΕΜΟΝΗΣ ΚΩΝΣΤΑΝΤΙΝΟΣ	ΔΙΣΤΟΜΟ	6977207265
ΛΟΥΚΑΣ ΙΩΑΝΝΗΣ	ΔΙΣΤΟΜΟ	6980152281
ΛΟΥΚΑΣ ΠΑΝΑΓΙΩΤΗΣ	ΔΙΣΤΟΜΟ	6980152281
ΣΙΔΕΡΗΣ ΣΠΥΡΙΔΩΝ	ΔΙΣΤΟΜΟ	6976066214
ΠΑΛΕΤΑΣ ΣΩΤΗΡΙΟΣ	ΛΑΦΥΣΤΙΟ	6932638115
ΛΙΑΚΟΣ & ΣΙΑ Ο.Ε.	ΑΝΘΟΧΩΡΙ	6944629020
ΑΡΟΥΝΗ ΖΩΗ	ΟΡΧΟΜΕΝΟΣ	-
ΖΥΓΟΓΙΑΝΝΗ ΓΕΩΡΓΙΑ	ΟΡΧΟΜΕΝΟΣ	6977515550
ΜΟΣΧΟΠΟΥΛΟΣ ΔΗΜΗΤΡΙΟΣ	ΟΡΧΟΜΕΝΟΣ	6937180979
ΜΠΟΚΑΣ ΠΑΝΑΓΙΩΤΗΣ	ΟΡΧΟΜΕΝΟΣ	6985726904

ΠΑΓΟΥΡΑΣ ΝΙΚΟΛΑΟΣ	ΟΡΧΟΜΕΝΟΣ	6932277676
ΣΚΟΤΙΔΑΣ ΧΡΗΣΤΟΣ	ΟΡΧΟΜΕΝΟΣ	6986085794
ΤΣΑΒΑΡΑΣ ΔΗΜΗΤΡΙΟΣ	ΟΡΧΟΜΕΝΟΣ	6976167730
ΜΠΟΛΜΠΙΑΣΗΣ ΓΕΩΡΓΙΟΣ	ΑΓΙΟΣ ΔΗΜΗΤΡΙΟΣ	6973775761
ΑΝΔΡΙΤΣΟΣ ΛΑΜΠΡΟΣ	ΑΡΑΧΩΒΑ	6977008883
ΒΑΡΓΙΑΝΙΤΗΣ ΝΙΚΟΛΑΟΣ	ΑΡΑΧΩΒΑ	6977702552
ΘΕΟΧΑΡΗΣ ΑΘΑΝΑΣΙΟΣ	ΑΡΑΧΩΒΑ	6976820006
ΚΟΚΚΩΝΗΣ ΔΗΜΗΤΡΙΟΣ	ΑΡΑΧΩΒΑ	6947617883
ΠΑΠΠΑΣ	ΑΡΑΧΩΒΑ	6972404047
ΣΥΡΟΣ ΑΘΑΝΑΣΙΟΣ	ΑΡΑΧΩΒΑ	6906762413
ΣΥΡΟΣ ΑΝΔΡΕΑΣ	ΑΡΑΧΩΒΑ	6978860056
ΣΥΡΟΣ ΛΟΥΚΑΣ	ΑΡΑΧΩΒΑ	6973 00430
ΑΝΤΩΝΙΟΥ ΛΟΥΚΑΣ	ΑΝΤΙΚΥΡΑ	6944528452
ΣΤΑΘΑΣ ΓΕΩΡΓΙΟΣ	ΑΝΤΙΚΥΡΑ	-
ΣΤΡΩΜΑΤΙΑΣ ΑΝΑΣΤΑΣΙΟΣ	ΑΝΤΙΚΥΡΑ	6977368372
ΣΩΤΗΡΙΟΥ ΚΩΝΣΤΑΝΤΙΝΟΣ	ΑΝΤΙΚΥΡΑ	6936585509
ΚΑΤΣΟΥΛΗΣ ΛΟΥΚΑΣ	ΣΤΕΙΡΙ	6936492990
ΤΡΟΚΑΣ ΔΗΜΗΤΡΙΟΣ	ΣΤΕΙΡΙ	6973996011
ΔΕΛΗΣ ΙΩΑΝΝΗΣ	ΔΑΥΛΕΙΑ	6392222838
ΚΑΚΟΓΙΑΝΝΗΣ	ΔΑΥΛΕΙΑ	-
ΨΥΧΑ ΔΗΜΗΤΡΑ	ΧΑΙΡΩΝΕΙΑ	6937953965
ΛΙΑΚΟΣ & ΣΙΑ Ο.Ε.	ΠΑΥΛΟ	6944620920
ΠΑΥΛΟΥ ΝΙΚΟΛΑΟΣ	ΠΑΥΛΟ	-
ΦΙΛΑΝΤΩΝΗΣ ΚΩΝΣΤΑΝΤΙΝΟΣ	ΠΥΡΓΟΣ	-
ΓΕΡΟΥΝΤΑΣ ΓΕΩΡΓΙΟΣ	ΚΟΚΚΙΝΟ	6972257296
ΝΙΚΑΣ ΑΝΑΣΤΑΣΙΟΣ	ΑΚΡΑΙΦΝΙΟ-ΚΑΣΤΡΟ	6977271217
ΠΑΓΩΝΑΣ	ΚΟΚΚΙΝΟ	6976936046
ΓΚΙΚΟΠΟΥΛΟΥ ΔΗΜΗΤΡΑ	ΑΚΡΑΙΦΝΙΟ-ΚΑΣΤΡΟ	6979337601
ΚΟΚΟΡΗΣ ΙΩΑΝΝΗΣ	ΑΓΙΟΣ ΓΕΩΡΓΙΟΣ	6977132472
ΚΩΝΣΤΑΝΤΟΓΙΑΝΝΗΣ ΔΗΜΗΤΡΙΟΣ	ΑΓΙΟΣ ΓΕΩΡΓΙΟΣ	-
ΝΤΕΛΑΣ	ΑΓΙΟΣ ΓΕΩΡΓΙΟΣ	-
ΧΟΥΣΙΑΔΑΣ ΑΘΑΝΑΣΙΟΣ	ΑΓΙΟΣ ΓΕΩΡΓΙΟΣ	6977088068
ΧΟΥΣΙΑΔΑΣ ΚΩΝΣΤΑΝΤΙΝΟΣ	ΑΓΙΟΣ ΓΕΩΡΓΙΟΣ	6932213799
ΑΡΓΥΡΙΟΥ ΛΟΥΚΑΣ	ΑΓΙΑ ΤΡΙΑΔΑ	6972473700
ΦΙΛΩΝ ΠΑΝΑΓΙΩΤΗΣ	ΑΓΙΑ ΤΡΙΑΔΑ	6971851064
ΓΚΙΚΟΠΟΥΛΟΥ ΔΗΜΗΤΡΑ	ΑΓΙΑ ΑΝΝΑ	6979337601
ΓΚΑΝΑΣΟΥ ΒΙΟΛΕΤΑ	ΑΓΙΟΣ ΒΛΑΣΙΟΣ	6972243206
ΚΑΤΣΑΡΟΣ ΧΡΗΣΤΟΣ	ΚΟΡΩΝΕΙΑ	6977665222

ΧΑΡΟΓΙΑΝΝΗΣ ΜΑΡΙΟΣ	ΚΟΡΩΝΕΙΑ	6983798321
ΗΛΙΑΣ ΓΕΩΡΓΙΟΥ	ΚΥΡΙΑΚΙ	-
ΠΑΠΑΙΩΑΝΝΟΥ ΗΛΙΑΣ	ΚΥΡΙΑΚΙ	6974456345
ΣΚΟΝΔΡΑΣ ΚΩΝΣΤΑΝΤΙΝΟΣ	ΚΥΡΙΑΚΙ	-
ΤΣΑΝΑΣ ΝΙΚΟΛΑΟΣ	ΚΥΡΙΑΚΙ	6932223477
ΚΟΥΖΟΥΝΗΣ ΚΩΝΣΤΑΝΤΙΝΟΣ	ΠΑΡΟΡΙ	6932065093
ΚΑΡΑΜΑΓΚΙΟΛΗΣ ΒΑΣΙΛΗΣ	ΘΗΒΑ	6983011848
ΑΝΑΓΝΩΣΤΟΥ ΕΥΑΓΓΕΛΟΣ	ΘΗΒΑ	6973339259
ΓΑΒΡΙΗΛΙΔΗΣ ΗΛΙΑΣ	ΘΗΒΑ	6977383036
ΤΑΧΤΑΡΑΣ ΔΗΜΗΤΡΙΟΣ	ΘΗΒΑ	6975896586
ΓΚΙΖΑΝΗΣ ΛΙΜΠΕΡΙΟΥ ΠΑΝ.	ΘΗΒΑ	6932490402
ΙΩΑΝΝΙΔΗΣ ΚΩΝΣΤ.	ΘΗΒΑ	6983623264
ΖΥΓΟΓΙΑΝΝΗΣ ΔΗΜ.	ΘΗΒΑ	6973656653
ΤΖΟΥΜΑΝΗΣ ΕΥΣΤΑΘΙΟΣ	ΘΗΒΑ	6981899824
ΚΑΡΑΓΚΟΥΝΗ ΑΝΑΣΤΑΣΙΑ	ΘΗΒΑ	6970026400
ΜΕΛΕΤΙΟΥ ΓΕΩΡΓΙΟΣ	ΘΗΒΑ	6944367597
ΜΠΑΤΣΟΥΛΗΣ ΑΘΑΝΑΣΙΟΣ	ΘΗΒΑ	6944351956
ΠΑΝΔΗΣ ΙΩΑΝΝΗΣ	ΘΗΒΑ	6932263326
ΠΑΠΑΖΟΓΛΟΥ ΕΥΑΓΓΕΛΟΣ	ΘΗΒΑ	6946021782
ΡΕΝΤΟΥΜΗΣ ΝΙΚΟΛΑΟΣ	ΘΗΒΑ	6976937786
ΡΕΝΤΟΥΜΗΣ ΚΩΝΣΤ.	ΘΗΒΑ	6989773870
ΡΟΥΠΑΚΑΣ ΓΕΩΡΓΙΟΣ	ΘΗΒΑ	6974341096
ΜΑΚΡΗ ΝΙΚΟΛΕΤΤΑ	ΘΗΒΑ	6976550845
ΤΡΙΚΑΛΙΤΗΣ ΝΙΚΟΛΑΟΣ	ΘΗΒΑ	6934550305
ΧΑΛΒΑΤΖΗΣ ΒΑΣΙΛΕΙΟΣ	ΘΗΒΑ	6989742745
ΑΘΑΝΑΣΕΝΑΣ ΧΑΡΑΛΑΜΠΟΣ	ΘΗΒΑ	6987072873
ΧΑΤΖΗΜΙΧΑΗΛ ΓΕΩΡΓΙΟΣ	ΘΗΒΑ	6973868089
ΧΡΑΜΠΑΝΗΣ ΔΗΜΗΤΡΙΟΣ	ΘΗΒΑ	6946111220
ΓΙΑΝΝΟΥΚΟΣ ΜΑΡΙΟΣ	ΘΗΒΑ	6946417260
ΤΣΑΡΟΥΧΑΣ ΔΗΜΗΤΡΙΟΣ	ΘΗΒΑ	6987424144
ΔΙΑΜΑΝΤΗΣ ΠΑΝΑΓΙΩΤΗΣ	ΘΗΒΑ	6989751089
ΕΥΑΓΓΕΛΙΑ ΛΙΑΓΚΑ	ΘΗΒΑ	6970555590
ΣΚΟΥΡΤΑΝΙΩΤΗ ΑΓΓΕΛΙΚΗ	ΘΗΒΑ	6984563888
ΚΑΒΑΛΟΣ ΔΗΜΗΤΡΙΟΣ	ΘΗΒΑ	6944301996
ΚΟΛΛΙΑΣ ΣΠΥΡΙΔΟΝ	ΘΗΒΑ	6983546303
ΠΑΠΑΓΙΑΝΝΗΣ ΑΛΚΙΒΙΑΔΗΣ	ΘΗΒΑ	6977429495
ΔΗΜΗΤΡΙΟΣ ΜΠΕΚΡΗΣ	ΘΗΒΑ	6978171954
ΠΑΝΑΟΥΛΗΣ ΓΕΩΡΓΙΟΣ	ΘΗΒΑ	6973787727
ΝΙΚΟΛΑΟΥ ΠΑΝΑΓΙΩΤΗΣ	ΘΗΒΑ	6973668378
ΡΟΥΠΑΚΑΣ ΝΙΚΟΛΑΟΣ	ΘΗΒΑ	6986682618

ΣΑΝΔΑΛΗΣ ΕΥΑΓΓΕΛΟΣ	ΘΗΒΑ	6982536717
ΤΑΜΠΟΥΡΑΤΖΗΣ ΣΩΤΗΡΙΟΣ	ΘΗΒΑ	6945479929
ΚΟΛΛΙΑΣ ΧΑΡΑΛΑΜΟΣ	ΘΗΒΑ	6944362464
ΤΑΧΤΑΡΑΣ ΙΩΑΝΝΗΣ	ΘΗΒΑ	6975896586
ΡΕΝΤΟΥΜΗΣ ΝΙΚΟΛΑΟΣ	ΘΗΒΑ	6977451945
ΝΙΚΟΛΑΟΥ ΧΡΗΣΤΟΣ	ΑΡΜΑ	6945908085
ΚΑΤΣΑΡΑΣ ΙΩΑΝΝΗΣ	ΚΑΠΑΡΕΛΛΙ	6944253494
ΣΤΟΙΧΕΙΟΣ ΠΑΝΤΕΛΕΗΩΝ	ΚΑΠΑΡΕΛΛΙ	2262098720
ΠΟΤΣΙΟΣ ΚΩΝΣΤΑΝΤΙΝΟΣ	ΚΑΠΑΡΕΛΛΙ	-
ΚΩΣΤΑΚΗΣ ΔΑΜΙΑΝΟΣ	ΚΑΠΑΡΕΛΛΙ	-
ΧΡΗΣΤΟΥ ΤΕΛΗΣ	ΛΕΥΚΤΡΑ - ΠΛΑΤΑΙΕΣ	-
ΜΑΚΡΗ ΑΝΤΑ	ΛΕΥΚΤΡΑ - ΠΛΑΤΑΙΕΣ	-
ΓΚΟΥΜΑΣ ΧΑΡΙΛ.	ΠΛΑΤΑΙΕΣ	-
ΚΥΡΙΑΚΟΥΛΗ ΙΩΑΝΝΑ	ΜΕΛΙΣΣΟΧΩΡΙ	-
ΣΤΑΜΑΤΗΣ ΙΩΑΝΝΗΣ	ΠΥΛΗ	6945902059

ΤΑΧΙ ΠΕ ΕΥΒΟΙΑΣ

ΟΝΟΜΑΤΕΠΩΝΥΜΟ	ΕΔΡΑ	ΤΗΛΕΦΩΝΟ
ΑΘΑΝΑΣΙΟΥ ΙΩΑΝΝΗΣ	ΙΣΤΙΑΙΑΣ	6945268044
ΑΛΕΞΟΠΟΥΛΟΣ ΙΩΑΝΝΗΣ	ΧΑΛΚΙΔΑΣ	6973546861
ΑΛΕΞΟΠΟΥΛΟΣ ΝΙΚΟΛΑΟΣ	ΧΑΛΚΙΔΑΣ	6945413991
ΑΠΟΣΤΟΛΟΥ ΚΩΝΣΤΑΝΤΙΝΟΣ		6977378712
ΑΠΟΣΤΟΛΟΥ ΝΙΚΟΛΑΟΣ	ΧΑΛΚΙΔΑΣ	6936730617
ΒΑΡΒΟΥΖΟΣ ΚΩΝΣΤΑΝΤΙΝΟΣ		6945377082
ΓΑΡΥΦΑΛΛΟΥ ΧΡΙΣΤΟΔΟΥΛΟΣ		6944367405 6983889142
ΓΕΩΡΓΙΑΔΗΣ ΕΜΜΑΝΟΥΗΛ		6981814713
ΓΕΩΡΓΙΟΥ ΝΙΚΟΛΑΟΣ	ΧΑΛΚΙΔΑΣ	6977508892
ΓΕΩΡΓΙΟΥ ΧΡΗΣΤΟΣ	ΧΑΛΚΙΔΑΣ	6936255406
ΓΚΑΡΟΥΤΣΟΣ ΔΗΜΗΤΡΙΟΣ		6944427465
ΓΚΑΡΟΥΤΣΟΣ ΠΑΝΑΓΙΩΤΗΣ		6997975655
ΓΚΙΚΑΣ ΔΗΜΗΤΡΙΟΣ	ΚΥΜΗ	6944651983
ΓΚΟΥΤΖΙΟΥΚΩΣΤΑΣ ΑΠΟΣΤΟΛΟΣ	ΧΑΛΚΙΔΑΣ	6974646902
ΔΑΡΔΟΥΜΑΣ ΣΠΥΡΙΔΩΝ	ΚΥΜΗΣ	6978393983
ΔΗΜΑΣ ΑΝΑΣΤΑΣΙΟΣ		6932965242
ΔΗΜΗΤΡΑΚΗΣ ΧΡΗΣΤΟΣ	ΧΑΛΚΙΔΑΣ	6945155860
ΔΗΜΗΤΡΙΟΥ ΓΕΩΡΓΙΟΣ		6948291601
ΕΥΣΤΑΘΙΟΥ ΑΘΑΝΑΣΙΟΣ		6945696528
ΕΥΣΤΑΘΙΟΥ ΑΝΤΩΝΙΟΣ		6945349868
ΖΑΡΓΑΝΗΣ ΕΥΑΓΓΕΛΟΣ	ΧΑΛΚΙΔΑ	6944631981
ΖΩΓΡΑΦΟΣ ΚΩΝΣΤΑΝΤΙΝΟΣ	ΚΑΡΥΣΤΟΥ	6946273348

ΖΩΓΡΑΦΟΣ ΣΤΑΜΑΤΙΟΣ	ΚΑΡΥΣΤΟΥ	6932982650
ΚΑΚΑΛΙΑΣ ΝΙΚΟΛΑΟΣ	ΧΑΛΚΙΔΑΣ	6932297689
ΚΑΛΑΒΡΗΣ ΑΘΑΝΑΣΙΟΣ	ΧΑΛΚΙΔΑΣ	6976203791 6979225445
ΚΑΛΟΓΕΡΑΣ ΒΑΣΙΛΕΙΟΣ	ΧΑΛΚΙΔΑΣ	6972098310
ΚΑΛΦΑΣ ΒΑΣΙΛΕΙΟΣ		6987366969
ΚΑΛΦΑΣ ΔΗΜΗΤΡΙΟΣ		6945440574
ΚΑΛΦΑΣ ΕΥΤΥΧΙΟΣ		6973987264
ΚΑΠΟΛΑΣ ΔΗΜΗΤΡΙΟΣ	ΚΥΜΗΣ	6906105230
ΚΑΠΟΛΑΣ ΙΩΑΝΝΗΣ	ΚΥΜΗΣ	6938956744 6944750685
ΚΑΠΠΕΣ ΑΝΑΡΓΥΡΟΣ	ΧΑΛΚΙΔΑΣ	6932414711
ΚΑΡΑΓΚΟΥΝΗΣ ΠΑΝΑΓΙΩΤΗΣ	ΙΣΤΙΑΙΑ	6988155495
ΚΑΡΑΛΗΣ ΑΠΟΣΤΟΛΟΣ του ΚΩΝΣΤΑΝΤΙΝΟΥ	ΧΑΛΚΙΔΑΣ	6934869196
ΚΑΡΑΛΗΣ ΑΠΟΣΤΟΛΟΣ του ΜΙΧΑΗΛ	ΧΑΛΚΙΔΑΣ	6977781642
ΚΑΡΑΛΗΣ ΚΩΝΣΤΑΝΤΙΝΟΣ	ΚΥΜΗΣ	6983487148
ΚΑΡΑΤΖΑΣ ΓΕΩΡΓΙΟΣ	ΚΥΜΗΣ	6972868499 2223041942
ΚΑΡΥΔΑΚΗΣ ΒΑΣΙΛΕΙΟΣ		6971852682
ΚΑΤΟΥΝΗΣ ΔΗΜΗΤΡΙΟΣ	ΧΑΛΚΙΔΟΣ	6946565365 6989444973
ΚΑΤΣΑΡΗΣ ΠΑΝΤΕΛΕΗΜΩΝ		6944728792
ΚΑΤΣΙΑΒΕΛΟΣ ΣΠΥΡΙΔΩΝ	ΧΑΛΚΙΔΑΣ	6947825609 2229091262
ΚΑΤΣΙΜΕΝΤΕ ΕΛΙΣΑΒΕΤ		6936846494
ΚΙΟΥΣΗΣ ΚΩΝΣΤΑΝΤΙΝΟΣ		6970022595
ΚΛΟΠΩΔΗΣ ΚΩΝΣΤΑΝΤΙΝΟΣ	ΧΑΛΚΙΔΑΣ	6932648374
ΚΟΙΝΩΝΙΑ ΚΛΗΡΟΝΟΜΩΝ Γ.Β.ΜΑΛΛΙΑΡΗ	ΧΑΛΚΙΔΑΣ	6937437648
ΚΟΛΕΝΙΑΡΗΣ ΕΥΑΓΓΕΛΟΣ	ΧΑΛΚΙΔΟΣ	6949192805
ΚΟΛΛΙΑΣ ΣΤΑΥΡΟΣ	ΚΥΜΗΣ	6973631949
ΚΟΝΤΟΓΙΑΝΝΗΣ ΔΗΜΗΤΡΙΟΣ	ΙΣΤΙΑΙΑΣ	6932621139
ΚΟΤΡΟΓΙΑΝΝΗΣ ΕΥΑΓΓΕΛΟΣ		6978204549
ΚΟΥΛΟΥΡΙΔΗΣ ΑΘΑΝΑΣΙΟΣ	ΚΥΜΗ	6974868593
ΚΟΥΣΕΡΗΣ ΑΘΑΝΑΣΙΟΣ	ΧΑΛΚΙΔΑΣ	6977086164
ΚΟΥΦΟΣ ΙΩΑΝΝΗΣ	ΚΑΡΥΣΤΟΥ	6944252907
ΚΡΙΝΗΣ ΕΥΑΓΓΕΛΟΣ	ΚΥΜΗΣ	6946745617 2222031566
ΚΡΙΝΗΣ ΙΩΑΝΝΗΣ	ΚΥΜΗΣ	6944327595
ΚΡΟΚΟΣ ΔΗΜΗΤΡΙΟΣ		6986820750
ΚΡΟΚΟΣ ΕΥΑΓΓΕΛΟΣ	ΚΥΜΗΣ	6973575001
ΚΤΕΛ ΑΣΤΙΚΩΝ ΓΡΑΜΜΩΝ ΧΑΛΚΙΔΑΣ Α.Ε.	ΧΑΛΚΙΔΑΣ	6936663746 2221024946
ΚΥΡΑΝΑΣ ΧΑΡΑΛΑΜΠΟΣ		
ΚΥΡΙΑΚΟΥ ΔΗΜΗΤΡΙΟΣ		6945956737

ΛΕΜΠΕΣΗΣ ΙΩΑΝΝΗΣ	ΙΣΤΙΑΙΑΣ	6979761515
ΛΕΩΝ ΚΩΝΣΤΑΝΤΙΝΟΣ	ΧΑΛΚΙΔΑΣ	6976114418
ΛΙΑΚΑΤΟΣ ΑΝΑΣΤΑΣΙΟΣ		6976604730
ΛΙΑΠΗΣ ΕΥΑΓΓΕΛΟΣ	ΚΥΜΗΣ	6974484535
ΛΙΑΠΟΔΗΜΗΤΡΗ ΔΡΟΣΟΥΛΑ	ΧΑΛΚΙΔΟΣ	6972630957
ΜΑΖΗΣ ΚΩΝΣΤΑΝΤΙΝΟΣ		6947441570
ΜΑΚΡΗΣ ΣΤΑΜΑΤΗΣ	ΧΑΛΚΙΔΑΣ	6980585508 2221050773
ΜΑΡΓΑΡΙΤΗ ΑΘΑΝΑΣΙΑ	ΧΑΛΚΙΔΑΣ	6973207920
ΜΑΣΤΡΟΓΙΑΝΝΗΣ ΒΑΣΙΛΕΙΟΣ	ΧΑΛΚΙΔΑΣ	6977600879
ΜΑΤΑΣ ΠΕΤΡΟΣ		6946081881
ΜΑΥΡΟΖΟΥΜΗΣ ΓΕΩΡΓΙΟΣ		6932962139
ΜΗΤΤΑ ΠΑΓΩΝΑ		6977188985
ΜΙΛΗΛΗΣ ΠΑΝΑΓΙΩΤΗΣ	ΚΑΡΥΣΤΟΥ	6932826684
ΜΙΧΑΛΑΚΗ ΒΑΣΙΛΙΚΗ	ΧΑΛΚΙΔΑΣ	6972915434 6979679826
ΜΙΧΑΛΗΣ ΑΧΙΛΛΕΑΣ	ΚΥΜΗΣ	22220 93241
ΜΟΥΡΓΙΑΣ ΓΡΗΓΟΡΙΟΣ	ΧΑΛΚΙΔΑΣ	6944909982
ΜΟΥΡΤΖΑΚΗΣ ΓΕΩΡΓΙΟΣ		6979502864
ΜΟΥΡΤΙΚΑΣ ΚΩΝΣΤΑΝΤΙΝΟΣ		6939017333
ΜΠΑΛΗ ΠΑΝΑΓΙΩΤΑ		6970805836
ΜΠΑΣΙΝΑΣ ΧΡΗΣΤΟΣ		6974822240
ΜΠΕΚΑΣ ΕΥΑΓΓΕΛΟΣ	ΚΑΡΥΣΤΟΣ	6979033403
ΜΠΕΜΠΕΛΟΣ ΝΙΚΟΛΑΟΣ		6932461720
ΜΠΕΝΑΚΗΣ ΔΗΜΗΤΡΙΟΣ	ΚΥΜΗΣ	6932368415
ΜΠΕΝΙΣΗΣ ΑΝΤΩΝΙΟΣ	ΧΑΛΚΙΔΑΣ	6979246141
ΜΩΡΑΪΤΗΣ ΦΩΤΙΟΣ	ΧΑΛΚΙΔΑΣ	6947695701
ΝΟΝΑΣ ΛΕΩΝΙΔΑΣ		6972912370
ΝΤΕΓΙΑΝΝΗΣ ΣΤΑΜΑΤΙΟΣ	ΧΑΛΚΙΔΑΣ	6942913053
ΕΥΠΟΛΗΤΟΥ ΣΟΦΙΑ	ΚΥΜΗΣ	6988576746 2224032132
ΟΙΚΟΝΟΜΟΥ ΓΕΩΡΓΙΟΣ	ΚΥΜΗΣ	6937041153
ΟΙΚΟΝΟΜΟΥ ΠΑΥΛΟΣ	ΚΥΜΗΣ	6979725113
ΠΑΛΛΗ ΜΑΡΙΑ	ΚΥΜΗΣ	6987075021
ΠΑΛΟΓΟΣ ΚΩΝΣΤΑΝΤΙΝΟΣ	ΚΥΜΗΣ	6977205054
ΠΑΠΑΓΙΑΝΝΟΠΟΥΛΟΣ ΓΕΩΡΓΙΟΣ	ΧΑΛΚΙΔΑΣ	6945435301
ΠΑΠΑΔΑ ΑΙΚΑΤΕΡΙΝΗ	ΧΑΛΚΙΔΑΣ	6974375975 2221096237
ΠΑΠΑΔΗΜΗΤΡΙΟΥ ΓΕΩΡΓΙΟΣ		6987907641
ΠΑΠΑΔΟΠΟΥΛΟΥ ΑΝΑΣΤΑΣΙΑ	ΧΑΛΚΙΔΑΣ	2221090788
ΠΑΠΑΔΟΠΟΥΛΟΥ ΜΑΡΙΝΑ	ΚΥΜΗΣ	6947447517
ΠΑΠΑΘΑΝΑΣΙΟΥ ΧΑΡΑΛΑΜΠΟΣ		6971744035
ΠΑΠΑΪΩΑΝΝΟΥ ΠΑΝΑΓΙΩΤΗΣ	ΧΑΛΚΙΔΑΣ	6949125490
ΠΑΠΑΜΙΧΑΗΛ ΚΩΝΣΤΑΝΤΙΝΟΣ	ΚΥΜΗΣ	6932182671

ΠΑΠΑΡΓΥΡΙΟΥ ΑΝΑΣΤΑΣΙΟΣ	ΧΑΛΚΙΔΑΣ	6982344560
ΠΑΠΑΡΗΓΑΣ ΚΩΝΣΤΑΝΤΙΝΟΣ	ΚΥΜΗΣ	6973027529 2223031568
ΠΑΠΑΤΣΟΥΛΗΣ ΔΙΑΜΑΝΤΗΣ	ΧΑΛΚΙΔΑΣ	6975853099
ΠΑΠΠΑ ΠΑΝΑΓΙΩΤΑ		6974325828
ΠΑΡΙΑΝΟΣ ΚΩΝΣΤΑΝΤΙΝΟΣ	ΚΥΜΗΣ	6974230532 2223041833
ΠΑΤΟΥΛΙΑΣ ΧΡΗΣΤΟΣ	ΧΑΛΚΙΔΑΣ	6932260897
ΠΕΡΓΑΜΑΛΗΣ ΔΗΜΗΤΡΙΟΣ	ΚΥΜΗΣ	6973665480
ΠΕΤΡΟΓΙΑΝΝΗ ΕΥΦΡΟΣΥΝΗ	ΧΑΛΚΙΔΑΣ	6944226619
ΠΛΑΤΗ ΣΤΑΥΡΟΥΛΑ		6983601363
ΡΑΠΤΗ ΜΑΡΙΑ	ΚΥΜΗΣ	6934326700
ΡΕΓΚΟΥΚΟΣ ΑΝΤΩΝΙΟΣ		6997174401
ΡΕΝΤΙΦΗΣ ΝΙΚΟΛΑΟΣ	ΙΣΤΙΑΙΑ	6944728797
ΡΙΖΟΣ ΑΘΑΝΑΣΙΟΣ	ΧΑΛΚΙΔΑΣ	6972313280
ΡΙΖΟΣ ΔΗΜ.-ΦΙΛΙΠΠΗΣ ΑΝΑΣΤ.	ΧΑΛΚΙΔΑΣ	6947906575
ΡΙΖΟΣ ΔΗΜΗΤΡΙΟΣ		6947906575
ΡΟΥΠΑΚΙΑΣ ΙΩΑΝΝΗΣ	ΧΑΛΚΙΔΟΣ	6949190634 2221092593
ΡΩΜΑΝΟΣ ΠΑΝΑΓΙΩΤΗΣ		6932257373 2221055800
ΣΑΒΒΟΠΟΥΛΟΣ ΙΩΑΝΝΗΣ	ΧΑΛΚΙΔΟΣ	6937215557
ΣΑΚΚΑΣ ΠΑΝΑΓΙΩΤΗΣ		6932455778
ΣΑΚΚΑΣ ΣΩΤΗΡΗΣ		6986413020
ΣΑΚΚΑΣ ΣΩΤΗΡΙΟΣ		6944252661
ΣΑΚΚΗ ΠΑΡΑΣΚΕΥΗ	ΧΑΛΚΙΔΑΣ	6974166405
ΣΑΛΕΜΗ ΚΥΡΙΑΚΗ	ΧΑΛΚΙΔΑΣ	6944129819
ΣΙΑΦΛΕΚΗΣ ΚΩΝΣΤΑΝΤΙΝΟΣ	ΧΑΛΚΙΔΑΣ	6979793468
ΣΙΔΕΡΗΣ ΓΕΩΡΓΙΟΣ		6973681183
ΣΙΔΕΡΗΣ ΔΗΜΟΣ	ΧΑΛΚΙΔΑΣ	6946908648
ΣΚΑΡΛΑΤΟΣ ΝΙΚΟΛΑΟΣ		6970370288
ΣΚΟΥΡΛΗΣ ΒΑΣΙΛΕΙΟΣ	ΚΥΜΗΣ	6937373339
ΣΜΠΛΙΡΗΣ ΓΕΩΡΓΙΟΣ ΤΟΥ ΝΙΚΟΛΑΟΥ		6932648390
ΣΜΠΛΙΡΗΣ ΓΕΩΡΓΙΟΣ ΤΟΥ ΣΠΥΡΙΔΩΝΑ		6983767436
ΣΜΠΛΙΡΗΣ ΝΙΚΟΛΑΟΣ ΤΟΥ ΓΕΩΡΓΙΟΥ		6981892355
ΣΤΑΜΑΤΗΣ ΙΩΑΝΝΗΣ	ΘΗΒΑΣ	6945902059
ΣΤΑΜΑΤΟΥΚΟΣ ΕΥΑΓΓΕΛΟΣ		6974142924
ΣΤΑΜΑΤΟΥΚΟΣ ΠΕΤΡΟΣ		6982233858 2229091258
ΣΤΑΜΟΥ ΓΕΩΡΓΙΟΣ		6944760029
ΣΤΑΜΟΥΛΟΣ ΚΩΝΣΤΑΝΤΙΝΟΣ	ΧΑΛΚΙΔΟΣ	6977073518
ΣΤΕΦΑΝΙΔΗΣ ΣΩΤΗΡΙΟΣ	ΧΑΛΚΙΔΑΣ	6944382573
ΣΤΟΥΜΠΟΣ ΑΝΤΩΝΙΟΣ		6944145751
ΣΤΟΥΡΑΪΤΗΣ ΔΗΜΗΤΡΙΟΣ	ΧΑΛΚΙΔΟΣ	6973822091
ΣΤΥΛΙΑΡΑΣ ΛΑΜΠΡΟΣ		6932409497

ΣΥΚΑΣ ΓΕΩΡΓΙΟΣ		6944274265
ΣΥΝΕΤΑΙΡΙΣΜΟΣ ΙΔΙΟΚΤΗΤΩΝ Ε.Δ.Χ.		6932297689
ΣΦΑΡΝΑΣ ΧΡΗΣΤΟΣ	ΚΥΜΗΣ	6936916950
ΣΧΟΙΝΑΣ ΔΗΜΗΤΡΙΟΣ	ΧΑΛΚΙΔΑΣ	6948503943
ΤΑΓΚΑΣ ΓΕΩΡΓΙΟΣ		6938007305 2229064165
ΤΑΓΚΑΣ ΔΗΜΗΤΡΙΟΣ		6932405513
ΤΟΓΙΑΣ ΙΩΑΝΝΗΣ	ΙΓ ΑΘΗΝΩΝ	6945774667
ΤΟΛΙΑΣ ΔΗΜΗΤΡΙΟΣ	ΚΥΜΗΣ	6946567558 6977482703
ΤΟΥΡΙΣΤΙΚΕΣ ΕΠΙΧΕΙΡΗΣΕΙΣ "Η ΠΡΟΟΔΟΣ"	ΧΑΛΚΙΔΑΣ	6944203659
ΤΡΑΚΟΣ ΕΛΕΥΘΕΡΙΟΣ	ΚΥΜΗΣ	6944884588 2222091600
ΤΡΙΚΚΑ ΚΥΡΙΑΚΗ		6973472959
ΤΣΑΡΑΝΤΑΝΗΣ ΑΝΤΩΝΙΟΣ	ΧΑΛΚΙΔΟΣ	6972098469
ΤΣΕΛΙΚΑΣ ΔΑΥΙΔ		6937463560
ΤΣΙΑΒΟΣ ΝΙΚΟΛΑΟΣ		6974609141
ΤΣΙΑΒΟΣ ΦΩΤΙΟΣ-ΑΝΑΣΤΑΣΙΟΣ	ΧΑΛΚΙΔΑΣ	6974609141
ΤΣΙΛΙΚΟΧΡΥΣΟΣ ΧΑΡΑΛΑΜΠΟΣ		6979666979
ΤΣΙΡΙΜΩΚΟΣ ΝΙΚΟΛΑΟΣ		6972303956
ΤΣΟΚΟΣ ΗΡΑΚΛΗΣ	ΧΑΛΚΙΔΟΣ	6984401541
ΤΣΟΤΡΑΣ ΓΕΩΡΓΙΟΣ	ΘΗΒΑΣ	6973320100
ΤΣΟΤΡΑΣ ΝΙΚΟΛΑΟΣ		6973320102
ΤΣΟΤΡΑΣ ΝΙΚΟΛΑΟΣ & ΣΙΑ Ε.Ε	ΘΗΒΩΝ	6973320102
ΤΣΟΥΡΑΣ ΣΤΑΥΡΟΣ	ΧΑΛΚΙΔΑΣ	6937031241
ΤΣΩΚΟΣ ΗΡΑΚΛΗΣ		6932280926
ΤΣΩΚΟΥ ΜΑΡΙΝΑ	ΧΑΛΚΙΔΟΣ	6984401541
ΥΠΕΡΑΣΤΙΚΟ ΚΤΕΛ Ν. ΕΥΒΟΙΑΣ	ΧΑΛΚΙΔΑΣ	6979725037 2221022102
ΦΙΛΙΠΠΗΣ ΑΝΑΣΤΑΣΙΟΣ	ΧΑΛΚΙΔΑΣ	6972881206
ΦΛΕΒΑΣ ΔΗΜΗΤΡΙΟΣ	ΧΑΛΚΙΔΑΣ	6945796168
ΦΡΑΓΚΑΣ ΣΠΥΡΙΔΩΝ	ΧΑΛΚΙΔΑΣ	6970892120
ΧΑΤΖΗΚΩΝΣΤΑΝΤΙΝΟΥ ΜΙΧΑΗΛ	ΧΑΛΚΙΔΑΣ	6937308629
ΧΑΤΖΗΜΑΡΓΑΡΙΤΗΣ ΝΙΚΟΛΑΟΣ	ΧΑΛΚΙΔΑΣ	6984006794 2221090481
ΧΑΤΗΡΑ ΣΤΑΥΡΟΥΛΑ	ΚΥΜΗΣ	6973046341 2222058545
ΧΟΡΑΝΗΣ ΙΚΕ Μ.ΑΛ.ΧΟΥΡΑΝΙ ΜΕΤΑΦΟΡΙΚΗ Ι.Κ.Ε.	ΜΟΣΧΑΤΟ	6947608679 2221094094
ΧΟΥΛΙΑΡΑΣ ΔΗΜΗΤΡΙΟΣ	ΧΑΛΚΙΔΑΣ	6977571796
ΧΡΙΣΤΟΠΟΥΛΟΣ ΙΩΑΝΝΗΣ	ΧΑΛΚΙΔΑΣ	6978108136

ΤΑΧΙ ΠΕ ΕΥΡΥΤΑΝΙΑΣ

ΟΝΟΜΑΤΕΠΩΝΥΜΟ

ΕΔΡΑ

ΤΗΛΕΦΩΝΟ

ΑΝΑΤΖΟΥΤΖΟΥΛΑΣ ΣΠΥΡΟΣ	ΚΑΡΠΕΝΗΣΙ	6974889676
ΓΙΑΝΝΟΠΟΥΛΟΣ ΔΗΜΗΤΡΙΟΣ	ΚΑΡΠΕΝΗΣΙ	6977605736
ΔΡΟΥΓΟΣ ΙΩΑΝΝΗΣ	ΚΑΡΠΕΝΗΣΙ	6945224592
ΚΑΡΑΓΙΑΝΝΗΣ ΑΠΟΣΤΟΛΟΣ	ΚΑΡΠΕΝΗΣΙ	6932304516
ΚΑΡΑΓΚΟΥΝΗΣ ΙΩΑΝΝΗΣ	ΚΑΡΠΕΝΗΣΙ	6972707840
ΚΑΡΑΓΙΩΡΓΟΣ ΝΙΚΟΛΑΟΣ	ΚΑΡΠΕΝΗΣΙ	6972162956
ΚΑΡΑΤΣΙΚΗΣ ΧΡΗΣΤΟΣ	ΚΑΡΠΕΝΗΣΙ	6973990126
ΚΟΛΟΚΥΘΑΣ ΝΕΚΤΑΡΙΟΣ	ΚΑΡΠΕΝΗΣΙ	6977827482
ΑΘΑΝΑΣΟΠΟΥΛΟΣ ΔΗΜΗΤΡΙΟΣ	ΚΑΡΠΕΝΗΣΙ	6975746782
ΚΩΤΣΙΑΣ ΔΗΜΗΤΡΙΟΣ	ΚΑΡΠΕΝΗΣΙ	6972258609
ΜΑΛΛΙΟΣ ΘΕΟΦΑΝΗΣ	ΚΑΡΠΕΝΗΣΙ	6946054994
ΜΑΚΡΗΣ ΣΠΥΡΟΣ	ΚΑΡΠΕΝΗΣΙ	6977567077
ΜΑΡΓΙΩΤΗΣ ΔΗΜΗΤΡΙΟΣ	ΚΑΡΠΕΝΗΣΙ	6974114888
ΜΠΟΜΠΟΤΣΙΑΡΗΣ ΣΤΥΛΙΑΝΟΣ	ΚΑΡΠΕΝΗΣΙ	6977687358
ΜΠΟΥΡΑΣ ΧΡΥΣΟΣΤΟΜΟΣ	ΚΑΡΠΕΝΗΣΙ	6977890163
ΟΙΚΟΝΟΜΟΥ ΚΩΝΣΤΑΝΤΙΝΟΣ	ΚΑΡΠΕΝΗΣΙ	6973472284
ΠΑΠΑΙΩΑΝΝΟΥ ΝΙΚΟΛΑΟΣ	ΚΑΡΠΕΝΗΣΙ	6977729629
ΠΑΠΑΣΠΥΡΟΥ ΧΡΗΣΤΟΦΟΡΟΣ	ΚΑΡΠΕΝΗΣΙ	6977857878
ΡΑΠΤΗΣ ΔΗΜΗΤΡΙΟΣ	ΚΑΡΠΕΝΗΣΙ	6976571397
ΣΤΑΜΟΥΛΗΣ ΝΙΚΟΛΑΟΣ	ΚΑΡΠΕΝΗΣΙ	6947008036
ΣΤΕΡΟΠΟΥΛΟΣ ΓΕΩΡΓΙΟΣ	ΚΑΡΠΕΝΗΣΙ	6977862202
ΤΕΛΩΝΗΣ ΑΘΑΝΑΣΙΟΣ	ΚΑΡΠΕΝΗΣΙ	6977569031
ΤΣΙΓΑΡΙΔΑΣ ΑΛΕΞΙΟΣ (ΑΛΕΚΟΣ)	ΚΑΡΠΕΝΗΣΙ	6973347049
ΤΣΙΛΙΚΑΣ ΓΕΩΡΓΙΟΣ	ΚΑΡΠΕΝΗΣΙ	6977367136
ΦΡΑΓΚΑΛΙΟΣ ΓΕΩΡΓΙΟΣ	ΚΑΡΠΕΝΗΣΙ	6977890162
ΧΕΙΛΑΣ ΓΕΩΡΓΙΟΣ	ΒΙΝΙΑΝΗ	6974550643
ΜΠΟΥΡΑΣ ΒΑΣΙΛΕΙΟΣ	ΜΕΓ. ΧΩΡΙΟ	6972288457
ΚΑΛΥΒΑΣ ΑΡΓΥΡΙΟΣ	Δ. ΦΡΑΓΚΙΣΤΑ	6972160517
ΣΒΑΡΝΑ ΧΡΥΣΟΥΛΑ (ΓΕΩΡΓΙΟΣ)	ΚΕΔΡΑ (Ραπτοπ)	6976400135
ΠΑΠΑΔΗΜΗΤΡΙΟΥ ΧΡΗΣΤΟΣ & ΠΑΠΑΔΗΜΗΤΡΙΟΥ ΚΩΝ/ΝΟΣ	ΓΡΑΝΙΤΣΑ	6942431838 6944961484

ΓΕΩΡΓΑΚΟΠΟΥΛΟΣ ΓΕΩΡΓΙΟΣ	ΠΡΟΥΣΟΣ	6976979030
ΞΗΝΤΑΡΑΣ ΚΩΝΣΤΑΝΤΙΝΟΣ	ΦΟΥΡΝΑ	6987517060
ΠΑΠΑΔΗΜΗΤΡΙΟΥ ΧΡΗΣΤΟΣ & ΠΑΠΑΔΗΜΗΤΡΙΟΥ ΚΩΝ/ΝΟΣ	ΡΑΠΤΟΠΟΥΛΟ	6942431838 6944961484
ΠΑΠΑΝΤΩΝΗΣ ΝΙΚΟΛΑΟΣ	ΝΕΟ ΑΡΓΥΡΙ	6977634773
ΤΣΟΥΛΟΣ ΝΙΚΟΛΑΟΣ	ΨΗΛΟΒΡΑΧΟΣ ΑΙΤΩΛΟΑΚΑΡΝΑΝΙΑΣ	6972160590

ΤΑΧΙ ΠΕ ΦΘΙΩΤΙΔΑΣ

ΟΝΟΜΑΤΕΠΩΝΥΜΟ	ΕΔΡΑ	ΤΗΛΕΦΩΝΟ
ΑΓΓΕΛΑΚΗΣ ΙΩΑΝΝΗΣ	ΕΛΑΤΕΙΑΣ	6934694135
ΑΓΓΕΛΗΣ ΑΘΑΝΑΣΙΟΣ	ΛΑΜΙΕΩΝ	6942067887
ΑΓΓΕΛΗΣ ΙΩΑΝΝΗΣ	ΜΑΚΡΑΚΩΜΗΣ	6973373623
ΑΛΑΜΑΝΗΣ ΗΛΙΑΣ	ΔΟΜΟΚΟΥ	6932164486
ΑΛΕΞΑΝΔΡΗΣ ΚΩΝΣΤΑΝΤΙΝΟΣ	ΜΑΚΡΑΚΩΜΗΣ	6972275123
ΑΛΤΑΝΗΣ ΚΩΝΣΤΑΝΤΙΝΟΣ	ΜΑΚΡΑΚΩΜΗΣ	6970672340
ΑΝΑΣΤΑΣΙΟΥ ΣΤΥΛΙΑΝΟΣ	ΔΟΜΟΚΟΥ	6937429755
ΑΡΑΜΠΑΤΖΗΣ ΓΕΩΡΓΙΟΣ	ΕΛΑΤΕΙΑΣ	6979888811
ΑΡΧΑΝΙΩΤΗΣ ΒΑΣΙΛΕΙΟΣ	ΛΑΜΙΕΩΝ	6942067888
ΑΥΓΕΡΗΣ ΗΛΙΑΣ	ΔΟΜΟΚΟΥ	6986222258
ΑΥΓΕΡΙΝΑΚΟΣ ΝΙΚΟΛΑΟΣ	ΕΛΑΤΕΙΑΣ	6972698292
ΑΧΜΑΤΙΩΤΗΣ ΙΩΑΝΝΗΣ	ΜΩΛΟΥ- ΑΓ.ΚΩΝ/ΝΟΥ	6977831053
ΒΑΡΣΟΣ ΕΥΑΓΓΕΛΟΣ	ΔΟΜΟΚΟΥ	6932326220
ΒΟΥΛΟΓΚΙΤΣΑΣ ΩΑΝΝΗΣ	ΛΑΜΙΕΩΝ	6944209617
ΓΕΩΡΓΙΟΥ ΚΩΝΣΤΑΝΤΙΝΟΣ	ΜΩΛΟΥ- ΑΓ.ΚΩΝ/ΝΟΥ	6944545697
ΓΕΩΡΓΟΥΛΑΣ ΓΕΩΡΓΙΟΣ	ΔΟΜΟΚΟΥ	6972092927
ΓΕΡΟΥΛΗΣ ΔΗΜΗΤΡΙΟΣ του Αθαν.	ΛΟΚΡΩΝ	2233022000
ΓΕΡΟΥΛΗΣ ΔΗΜΗΤΡΙΟΣ του Νικ.	ΛΟΚΡΩΝ	2233022000
ΓΙΑΝΝΑΚΟΣ ΚΩΝΣΤΑΝΤΙΝΟΣ	ΛΑΜΙΕΩΝ	6974350192
ΓΙΑΝΝΕΛΗΣ ΗΛΙΑΣ	ΜΑΚΡΑΚΩΜΗΣ	6932326364
ΓΙΑΝΝΕΛΟΣ ΛΕΩΝΙΔΑΣ	ΜΑΚΡΑΚΩΜΗΣ	6977668420
ΓΚΑΒΑΛΙΝΗΣ ΗΛΙΑΣ	ΛΑΜΙΕΩΝ	6987384287
ΓΚΟΛΦΗΣ ΔΗΜΗΤΡΙΟΣ	ΣΤΥΛΙΔΟΣ	6944134841
ΚΩΣΤΑΚΟΠΟΥΛΟΣ ΔΗΜΗΤΡΙΟΣ	ΑΡΚΙΤΣΑ	6972972141
ΓΟΥΡΓΙΩΤΗΣ ΧΡΗΣΤΟΣ	ΜΑΚΡΑΚΩΜΗΣ	6972802521
ΞΗΡΟΓΙΑΝΝΗΣ ΔΗΜΗΤΡΙΟΣ	ΜΑΛΕΣΙΝΑ	6970490622
ΔΗΜΗΤΡΟΠΟΥΛΟΣ ΚΩΝΣΤΑΝΤΙΝΟΣ	ΜΑΚΡΑΚΩΜΗΣ	6977009685

ΕΛΛΗΝΑΣ ΓΕΩΡΓΙΟΣ	ΛΑΜΙΕΩΝ	6977601777
ΕΥΑΓΓΕΛΙΟΥ ΔΕΣΠΟΙΝΑ	ΜΩΛΟΥ- ΑΓ.ΚΩΝ/ΝΟΥ	6944501991
ΖΑΚΩΝΗΣ ΓΕΩΡΓΙΟΣ	ΛΑΜΙΕΩΝ	6945256322
ΖΑΧΑΡΑΚΗΣ ΑΛΕΞΑΝΔΡΟΣ	ΕΛΑΤΕΙΑΣ	6973890550
ΖΑΧΟΣ ΗΛΙΑΣ	ΜΑΚΡΑΚΩΜΗΣ	6932346917
ΖΗΣΑΚΗΣ ΝΙΚΟΛΑΟΣ	ΛΑΜΙΕΩΝ	6972849561
ΚΑΚΑΒΑΣ ΙΑΣΟΝΑΣ	ΛΑΜΙΕΩΝ	6972446881
ΚΑΛΑΜΒΟΚΗΣ ΠΑΝΑΓΙΩΤΗΣ	ΕΛΑΤΕΙΑΣ	6945717921
ΚΑΛΛΙΚΑΤΣΟΣ ΕΥΑΓΓΕΛΟΣ	ΜΩΛΟΥ- ΑΓ.ΚΩΝ/ΝΟΥ	6974670715
ΚΑΜΑΡΑΣ ΚΩΝΣΤΑΝΤΙΝΟΣ	ΣΤΥΛΙΔΟΣ	6944878686
ΚΑΜΗΤΣΟΣ ΝΙΚΟΛΑΟΣ	ΔΟΜΟΚΟΥ	6942282472
ΚΑΡΑΚΙΚΕΣ ΓΕΩΡΓΙΟΣ	ΛΑΜΙΕΩΝ	6945825720
ΚΑΡΑΚΟΒΟΥΝΗΣ ΑΝΔΡΕΑΣ	ΜΩΛΟΥ- ΑΓ.ΚΩΝ/ΝΟΥ	6932617979
ΚΑΡΑΛΗΣ ΑΘΑΝΑΣΙΟΣ	ΜΩΛΟΥ- ΑΓ.ΚΩΝ/ΝΟΥ	6981640289
ΚΑΡΑΜΗΤΡΟΥ ΣΟΦΙΑ	ΜΩΛΟΥ- ΑΓ.ΚΩΝ/ΝΟΥ	6948879288
ΚΑΡΑΜΗΤΡΟΣ ΚΩΝΣΤΑΝΤΙΝΟΣ	ΜΩΛΟΥ- ΑΓ.ΚΩΝ/ΝΟΥ	6948879288
ΚΑΡΑΜΗΤΡΟΣ ΚΩΝ/ΝΟΣ του ΣΠ	ΔΟΜΟΚΟΥ	6947185980
ΚΑΣΤΑΝΑΣ ΙΩΑΝΝΗΣ	ΜΩΛΟΥ- ΑΓ.ΚΩΝ/ΝΟΥ	6944501915
ΚΑΣΤΑΝΗΣ ΓΕΩΡΓΙΟΣ	ΣΤΥΛΙΔΟΣ	6977976858
ΚΑΤΟΠΗΣ ΧΡΗΣΤΟΣ	ΛΑΜΙΕΩΝ	6972722672
ΚΑΤΣΑΜΠΕΚΗΣ ΑΡΓΥΡΗΣ	ΣΤΥΛΙΔΟΣ	6976866405
ΚΑΤΣΟΓΙΑΝΝΟΣ ΓΕΩΡΓΙΟΣ	ΜΑΚΡΑΚΩΜΗΣ	6974818870
ΚΑΤΣΟΥΡΑΣ ΓΕΩΡΓΙΟΣ	ΣΤΥΛΙΔΟΣ	6977658898
ΚΛΙΤΣΟΠΟΥΛΟΣ ΔΗΜΗΤΡΙΟΣ	ΛΑΜΙΕΩΝ	6973790207
ΚΛΑΣΙΝΑΣ ΚΩΝΣΤΑΝΤΙΝΙΟΣ	ΔΟΜΟΚΟΥ	6975846594
ΚΟΓΙΑΣ ΧΡΗΣΤΟΣ	ΔΟΜΟΚΟΥ	6993927591
ΚΟΓΙΩΝΟΣ ΑΡΓΥΡΗΣ	ΛΟΚΡΩΝ	6977308371
ΚΟΝΤΕΛΕΣ ΝΙΚΟΛΑΟΣ	ΛΟΚΡΩΝ	6946003078
ΚΟΛΛΙΑΤΟΣ ΙΩΑΝΝΗΣ	ΣΤΥΛΙΔΟΣ	6977998690
ΚΟΛΟΒΟΣ ΧΡΗΣΤΟΣ	ΜΑΚΡΑΚΩΜΗΣ	6977813099
ΚΟΛΟΚΑΘΗΣ ΔΗΜΗΤΡΙΟΣ -	ΑΡΚΙΤΣΑ	6977748239
ΚΑΛΑΜΑΤΙΑΝΟΣ		
ΚΥΡΙΑΖΗ ΠΑΝΑΓΙΩΤΑ	ΜΩΛΟΥ-	6974240776

	ΑΓ.ΚΩΝ/ΝΟΥ	
ΚΥΡΙΑΖΗΣ ΛΟΥΚΑΣ	ΜΑΚΡΑΚΩΜΗΣ	6974467194
ΚΩΣΤΟΓΛΟΥ ΑΝΤΩΝΙΟΣ	ΛΟΚΡΩΝ	6932387977
ΛΑΙΝΑΣ ΑΝΔΡΕΑΣ	ΔΟΜΟΚΟΥ	6944452429
ΛΑΙΤΣΑΣ ΔΗΜΗΤΡΙΟΣ	ΛΑΜΙΕΩΝ	6977783268
ΛΕΝΤΑΣ ΓΕΩΡΓΙΟΣ	ΔΟΜΟΚΟΥ	6977145611
ΛΕΠΙΔΑΣ ΣΩΤΗΡΙΟΣ	ΛΑΜΙΕΩΝ	6973720707
ΛΟΥΚΑΔΑΚΟΣ ΑΘΑΝΑΣΙΟΣ	ΕΛΑΤΕΙΑΣ	6944478429
ΛΟΥΚΑΔΑΚΟΣ ΒΑΣΙΛΕΙΟΣ του Ιωάννη	ΕΛΑΤΕΙΑΣ	6983012291
ΛΟΥΚΑΔΑΚΟΣ ΒΑΣΙΛΕΙΟΣ του Στυλ	ΕΛΑΤΕΙΑΣ	6972008485
ΛΥΚΟΣ ΙΩΑΝΝΗΣ	ΛΑΜΙΕΩΝ	6932449848
ΜΑΚΑΡΕΣ ΑΘΑΝΑΣΙΟΣ	ΛΑΜΙΕΩΝ	6944641602
ΜΑΓΚΛΑΡΑΣ ΔΗΜΗΤΡΙΟΣ	ΛΑΜΙΕΩΝ	6973039945
ΜΑΤΘΑΙΟΥ ΠΑΝΤΕΛΗΣ	ΛΟΚΡΩΝ	6972317709
ΜΑΝΟΣ ΓΕΩΡΓΙΟΣ	ΔΟΜΟΚΟΥ	6978183288
ΜΙΧΑΗΛ ΑΝΑΣΤΑΣΙΟΣ	ΛΑΜΙΕΩΝ	6974282122
ΜΟΣΧΟΣ ΓΕΩΡΓΙΟΣ	ΛΑΜΙΕΩΝ	6945877214
ΜΠΑΚΑΛΕΞΗΣ ΙΩΑΝΝΗΣ	ΕΛΑΤΕΙΑΣ	6932742027
ΜΠΑΚΟΓΙΑΝΝΗΣ ΣΠΥΡΟΣ	ΜΑΚΡΑΚΩΜΗΣ	6932922827
	ΜΩΛΟΥ-	
ΜΠΑΜΠΑΛΙΟΥΤΑΣ ΑΘΑΝΑΣΙΟΣ	ΑΓ.ΚΩΝ/ΝΟΥ	6944315589
ΜΠΑΡΜΠΑΡΟΥΣΗΣ ΕΥΑΓΓΕΛΟΣ	ΜΑΚΡΑΚΩΜΗΣ	6977563182
ΦΙΝΕ ΖΩΗ	ΕΛΑΤΕΙΑΣ	6973261399
	ΜΩΛΟΥ-	
ΜΠΕΛΛΟΣ ΤΡΙΑΝΤΑΦΥΛΛΟΣ	ΑΓ.ΚΩΝ/ΝΟΥ	6948109135
	ΜΩΛΟΥ-	
ΜΠΕΣΙΡΗ ΕΥΣΤΑΘΙΑ	ΑΓ.ΚΩΝ/ΝΟΥ	6944513409
	ΑΓ.ΚΩΝ/ΝΟΥ	
ΜΠΛΑΝΗΣ ΘΩΜΑΣ	ΣΤΥΛΙΔΟΣ	6978552412
ΜΠΟΥΡΟΓΙΑΝΝΗΣ ΚΩΝΣΤΑΝΤΙΝΟΣ	ΔΟΜΟΚΟΥ	6973530586
ΝΕΛΛΑΣ ΕΥΑΓΓΕΛΟΣ	ΜΑΚΡΑΚΩΜΗΣ	6981444410
ΝΤΑΣΙΟΣ ΑΘΑΝΑΣΙΟΣ	ΜΑΚΡΑΚΩΜΗΣ	6974316877
ΝΤΑΣΙΟΣ ΓΕΩΡΓΙΟΣ	ΜΑΚΡΑΚΩΜΗΣ	6977603615
ΝΤΖΟΥΝΑΣ ΑΝΔΡΕΑΣ	ΜΑΚΡΑΚΩΜΗΣ	6972775708
ΠΑΝΑΓΙΩΤΟΥ ΣΩΤΗΡΙΟΣ	ΜΑΚΡΑΚΩΜΗΣ	6932474675
ΠΑΝΟΥΡΓΙΑΣ ΚΩΝΣΤΑΝΤΙΝΟΣ	ΣΤΥΛΙΔΟΣ	6980156179
ΠΑΠΑΖΟΓΛΟΥ ΑΡΓΥΡΙΟΣ	ΛΟΚΡΩΝ	6936358801
ΠΑΠΑΔΗΜΑΣ ΒΑΣΙΛΕΙΟΣ	ΜΑΚΡΑΚΩΜΗΣ	6974720070
	ΜΩΛΟΥ-	
ΠΑΠΑΝΙΚΟΛΑΟΥ ΧΡΗΣΤΟΣ	ΑΓ.ΚΩΝ/ΝΟΥ	-
	ΑΓ.ΚΩΝ/ΝΟΥ	
ΠΑΠΑΣΑΡΑΣ ΑΝΔΡΕΑΣ	ΜΑΚΡΑΚΩΜΗΣ	6973310190

ΠΑΠΑΣΤΑΘΟΠΟΥΛΟΣ ΣΤΥΛΙΑΝΟΣ	ΛΑΜΙΕΩΝ	6977458704
ΠΑΛΙΑΛΕΞΗΣ ΔΗΜΗΤΡΙΟΣ	ΛΟΚΡΩΝ	2233022000
ΠΑΠΑΧΟΥΛΙΑΡΑΣ ΙΩΑΝΝΗΣ	ΣΤΥΛΙΔΟΣ	6977836595
ΠΑΡΔΑΛΗΣ ΚΩΝΣΤΑΝΤΙΝΟΣ	ΣΤΥΛΙΔΟΣ	6973327179
ΠΕΠΕΡΑΣ ΑΘΑΝΑΣΙΟΣ	ΛΑΜΙΕΩΝ	6977333045
ΠΛΑΤΑΝΟΣ ΣΠΥΡΟΣ	ΜΩΛΟΥ- ΑΓ.ΚΩΝ/ΝΟΥ	6982514114
ΜΑΖΙΩΤΗΣ ΝΙΚΟΛΑΟΣ	ΛΙΒΑΝΑΤΕΣ	6944438144
ΠΟΛΙΤΗΣ ΓΕΩΡΓΙΟΣ	ΛΑΜΙΕΩΝ	6972555875
ΠΑΛΛΑΤΟΣ ΛΟΥΚΑΣ	ΣΤΥΛΙΔΟΣ	6980417264
ΠΟΛΥΜΕΡΟΣ ΔΗΜΗΤΡΙΟΣ	ΕΛΑΤΕΙΑΣ	6944834817
ΠΡΟΒΟΠΟΥΛΟΣ ΠΑΝΑΓΙΩΤΗΣ	ΜΑΚΡΑΚΩΜΗΣ	6988182467
ΡΟΥΜΕΛΙΩΤΗ ΕΤΑΓΓΕΛΙΑ	ΔΟΜΟΚΟΥ	6944177453
ΣΑΜΑΡΑΣ ΓΕΩΡΓΙΟΣ	ΛΑΜΙΕΩΝ	6974338856
ΣΒΕΤΖΟΥΡΗΣ ΑΘΑΝΑΣΙΟΣ	ΔΟΜΟΚΟΥ	6974760207
ΣΙΑΠΠΑΣ ΚΩΝΣΤΑΝΤΙΝΟΣ	ΔΟΜΟΚΟΥ	6976798154
ΣΤΑΘΑΡΑΣ ΒΑΣΙΛΕΙΟΣ	ΣΤΥΛΙΔΟΣ	6977966375
ΣΤΑΘΟΠΟΥΛΟΣ ΝΙΚΟΛΑΟΣ	ΜΩΛΟΥ- ΑΓ.ΚΩΝ/ΝΟΥ	6932132144
ΣΤΑΜΕΛΟΣ ΔΗΜΗΤΡΙΟΣ	ΣΤΥΛΙΔΟΣ	6972466944
ΣΤΕΡΓΙΟΠΟΥΛΟΣ ΔΗΜΗΤΡΙΟΣ	ΛΑΜΙΕΩΝ	6977671173
ΤΑΤΣΙΑΡΗΣ ΣΩΤΗΡΙΟΣ	ΔΟΜΟΚΟΥ	6932560778
ΤΖΑΤΖΑΛΟΥ ΧΡΥΣΟΥΛΑ	ΣΤΥΛΙΔΟΣ	6972497150
ΤΕΜΠΛΑΛΕΞΗΣ ΓΕΩΡΓΙΟΣ	ΜΑΚΡΑΚΩΜΗΣ	6972587476
ΤΣΑΓΑΝΟΣ ΚΩΝΣΤΑΝΤΙΝΟΣ	ΔΟΜΟΚΟΥ	6976481249
ΤΣΑΚΑΣ ΙΩΑΝΝΗΣ	ΜΑΚΡΑΚΩΜΗΣ	6974765346
ΤΣΙΓΑΡΙΔΑΣ ΚΩΝΣΤΑΝΤΙΝΟΣ	ΣΤΥΛΙΔΟΣ	6977979510
ΤΣΙΛΟΦΥΤΗΣ ΓΕΩΡΓΙΟΣ	ΣΤΥΛΙΔΟΣ	6932898134
ΦΑΚΙΤΣΑΣ ΚΩΝΣΤΑΝΤΙΝΟΣ	ΔΟΜΟΚΟΥ	6932766972
ΦΕΚΑΣ ΘΕΟΔΩΡΟΣ	ΜΑΚΡΑΚΩΜΗΣ	6977241154
ΧΑΤΖΗΧΡΗΣΤΟΣ ΗΛΙΑΣ	ΛΑΜΙΕΩΝ	6976365880
ΧΡΙΣΤΟΠΟΥΛΟΣ ΔΗΜΗΤΡΙΟΣ	ΜΩΛΟΥ- ΑΓ.ΚΩΝ/ΝΟΥ	6945857991
ΧΡΙΣΤΟΠΟΥΛΟΣ ΕΛΕΥΘΕΡΙΟΣ	ΔΟΜΟΚΟΥ	6945488324
ΧΡΙΣΤΟΠΟΥΛΟΣ ΟΔΥΣΣΕΑΣ	ΔΟΜΟΚΟΥ	6932963942
ΧΡΙΣΤΟΠΟΥΛΟΣ ΚΩΝΣΤΑΝΤΙΝΟΣ	ΛΑΜΙΕΩΝ	6942433242
ΦΟΡΤΑΤΟΣ ΑΝΤΩΝΙΟΣ	ΕΛΑΤΕΙΑΣ	6940611946
ΣΤΡΩΜΑΤΙΑΣ ΣΕΡΑΦΕΙΜ	ΛΑΜΙΕΩΝ	6942673963
ΤΣΑΤΣΟΥΛΑΣ ΔΗΜΗΤΡΙΟΣ	ΛΑΜΙΕΩΝ	6932230508

ΤΑΧΙ ΠΕ ΦΩΚΙΔΑΣ

ΟΝΟΜΑΤΕΠΩΝΥΜΟ	ΕΔΡΑ	ΤΗΛΕΦΩΝΟ
ΚΑΡΑΚΙΤΣΟΣ ΙΩΑΝΝΗΣ	ΑΘΑΝΣΙΟΣ ΔΙΑΚΟΣ	6977476264
ΜΑΤΖΑΒΑΣ ΚΩΝΣΤΑΝΤΙΝΟΣ	ΑΜΥΓΔΑΛΙΑ	2266051550
ΠΑΝΑΓΙΩΤΟΠΟΥΛΟΣ ΑΝΔΡΕΑΣ	ΑΜΥΓΔΑΛΙΑ	6947615594
ΣΑΜΙΩΤΗΣ ΘΕΟΔΩΡΟΣ	ΑΜΦΙΣΣΑ	2265029272
ΖΟΡΜΠΑ ΚΟΝΔΥΛΟ	ΑΜΦΙΣΣΑ	2265022153
ΤΣΙΚΟΓΙΑΝΝΟΠΟΥΛΟΣ ΘΕΟΔΩΡΟΣ	ΑΜΦΙΣΣΑ	2265022153
ΔΗΜΗΤΡΕΛΟΣ ΕΥΘΥΜΙΟΣ	ΑΜΦΙΣΣΑ	6972893254
ΚΟΡΔΑΣ ΣΙΜΟΣ	ΑΜΦΙΣΣΑ	6947706460
ΚΑΛΠΟΥΖΟΣ ΕΥΘΥΜΙΟΣ	ΑΜΦΙΣΣΑ	6978846430
ΞΕΠΛΑΤΗΣ ΓΕΩΡΓΙΟΣ	ΑΜΦΙΣΣΑ	6945305551
ΜΑΝΤΖΙΝΟΣ ΓΕΩΡΓΙΟΣ	ΑΜΦΙΣΣΑ	2265022307
ΑΛΜΠΟΥΡΣ ΚΩΝΣΤΑΝΤΙΝΟΣ	ΑΜΦΙΣΣΑ	2265029001
ΠΟΛΥΧΡΟΝΟΣ ΔΗΜΗΤΡΙΟΣ	ΑΜΦΙΣΣΑ	6977433426
ΚΑΤΣΑΡΕΛΗΣ ΚΩΝΣΤΑΝΤΙΝΟΣ	ΑΜΦΙΣΣΑ	6945855145
ΜΑΡΓΩΝΗΣ ΑΓΓΕΛΟΣ	ΑΜΦΙΣΣΑ	2265022820
ΑΓΓΕΛΟΥ ΛΑΖΑΡΟΣ	ΑΜΦΙΣΣΑ	2265028038
ΓΚΕΛΑΟΥΖΟΣ ΠΑΝΑΓΙΩΤΗΣ	ΑΜΦΙΣΣΑ	2265023469
ΚΟΚΟΛΟΓΟΣ ΠΑΝΑΓΙΩΤΗΣ	ΑΜΦΙΣΣΑ	6932380215
ΛΑΙΟΣ ΕΥΘΥΜΙΟΣ	ΑΜΦΙΣΣΑ	-
ΜΠΑΣΑΝΟΣ ΔΗΜΗΤΡΙΟΣ	ΑΜΦΙΣΣΑ	6937412495
ΚΥΡΚΟΠΟΥΛΟΣ ΝΙΚΟΛΑΟΣ	ΒΟΥΝΙΧΩΡΑ	2265065231
ΣΟΥΛΑΝΤΖΟΣ ΑΘΑΝΑΣΙΟΣ	ΓΑΛΑΞΙΔΙ	6932903604
ΛΟΥΡΜΠΡΑΣ ΚΑΛΑΠΟΘΑΚΗΣ ΚΩΝ/ΝΟΣ	ΓΑΛΑΞΙΔΙ	2265041170
ΚΟΥΜΠΟΥΡΗΣ ΛΟΥΚΑΣ	ΓΑΛΑΞΙΔΙ	2265041243
ΜΠΟΤΗ ΑΛΕΞΑΝΔΡΑ	ΓΛΥΦΑΔΑ	6945375906
ΚΑΡΑΧΑΛΙΟΣ ΓΕΩΡΓΙΟΣ	ΓΛΥΦΑΔΑ	2266071321
ΣΑΚΚΑΣ ΚΩΝΣΤΑΝΤΙΝΟΣ	ΓΡΑΒΙΑ	2265091020
ΠΙΛΑΛΑΣ ΙΩΑΝΝΗΣ	ΔΕΛΦΟΙ	2265034467
ΦΑΡΑΝΤΟΣ ΔΗΜΗΤΡΙΟΣ	ΔΕΛΦΟΙ	6944959457
ΚΑΡΔΑΣΗΣ ΚΩΝΣΤΑΝΤΙΝΟΣ	ΔΕΛΦΟΙ	2265071174
ΒΑΡΒΑΤΟΣ ΓΕΩΡΓΙΟΣ	ΔΕΛΦΟΙ	2265082752
ΒΑΡΒΑΤΟΣ ΓΕΩΡΓΙΟΣ	ΔΕΛΦΟΙ	2265082752
ΠΑΠΑΙΩΑΝΝΟΥ ΙΩΑΝΝΗΣ	ΔΕΛΦΟΙ	6932977953
ΦΑΡΑΝΤΟΥ ΣΩΤΗΡΙΑ	ΔΕΣΦΙΝΑ	-
ΚΟΚΚΟΡΟΣ ΙΩΑΝΝΗΣ	ΔΕΣΦΙΝΑ	-
ΜΑΣΟΥΡΑΣ ΕΥΣΤΑΘΙΟΣ	ΔΕΣΦΙΝΑ	2265032364
ΠΑΛΙΟΥΡΑΣ ΓΕΩΡΓΙΟΣ	ΔΡΟΣΑΤΟ	2634051240

ΠΑΝΑΓΟΥ ΒΑΣΙΛΕΙΟΣ	ΕΠΤΑΛΟΦΟΣ	6932343444
ΜΑΥΡΟΔΗΜΟΥ ΑΣΗΜΙΝΑ	ΕΠΤΑΛΟΦΟΣ	2234061340
ΚΑΝΙΟΥ ΒΑΣΙΛΙΚΗ	ΕΡΑΤΕΙΝΗ	-
ΜΑΝΤΖΑΒΑΣ ΚΩΝΣΤΑΝΤΙΝΟΣ	ΕΡΑΤΕΙΝΗ	2266051550
ΚΑΒΟΥΡΑΣ ΝΙΚΟΛΑΟΣ	ΕΡΑΤΕΙΝΗ	2266032381
ΠΑΠΑΚΩΝΣΤΑΝΤΙΝΟΥ ΦΩΤΙΟΣ	ΕΥΠΑΛΙΟ	6934261736
ΧΑΡΑΛΑΜΠΟΠΟΥΛΟΥ ΧΑΡΟΥΛΑ	ΕΥΠΑΛΙΟ	-
ΧΟΡΤΟΓΙΑΝΝΗΣ ΠΑΝΑΓΙΩΤΗΣ	ΕΥΠΑΛΙΟ	-
ΣΦΗΚΑΣ ΒΑΣΙΛΕΙΟΣ	ΕΥΠΑΛΙΟ	6944768001
ΜΑΣΟΥΡΑΣ ΕΥΣΤΑΘΙΟΣ	ΙΤΕΑ	2265032364
ΚΑΛΠΟΥΖΟΣ ΝΙΚΟΛΑΟΣ	ΙΤΕΑ	6978777991
ΚΑΛΠΟΥΖΟΣ ΝΙΚΟΛΑΟΣ	ΙΤΕΑ	6978777991
ΤΡΕΜΠΙΩΤΗΣ ΓΕΩΡΓΙΟΣ	ΙΤΕΑ	6944988038
ΚΟΓΙΩΤΑ ΓΑΡΥΦΑΛΛΙΑ	ΙΤΕΑ	6972243941
ΣΤΑΜΟΥΛΗΣ ΚΩΝΣΤΑΝΤΙΝΟΣ	ΙΤΕΑ	-
ΑΝΑΓΝΟΣ ΝΙΚΟΛΑΟΣ	ΙΤΕΑ	6972260237
ΓΟΥΡΝΑΡΗΣ ΑΝΑΣΤΑΣΙΟΣ	ΙΤΕΑ	2265034705
ΚΑΡΔΑΡΑΣ ΠΑΝΑΓΙΩΤΗΣ	ΙΤΕΑ	-
ΧΛΕΜΠΟΓΙΑΝΝΗΣ ΚΩΝΣΤΑΝΤΙΝΟΣ	ΙΤΕΑ	6983238808
ΚΟΥΛΟΥΜΠΟΥΡΟΣ ΣΠΥΡΙΔΩΝ	ΙΤΕΑ	-
ΝΤΡΙΣΜΠΙΟΤΗΣ ΝΙΚΟΛΑΟΣ	ΙΤΕΑ	6944550108
ΜΑΣΟΥΡΑΣ ΠΑΝΑΓΙΩΤΗΣ	ΙΤΕΑ	2265032888
ΜΠΕΧΛΙΒΑΝΙΔΗΣ ΠΑΝΑΓΙΩΤΗΣ	ΙΤΕΑ	2265032961
ΣΙΨΑΚΟΣ ΙΩΑΝΝΗΣ	ΚΑΛΛΙΘΕΑ	-
ΠΟΛΥΧΡΟΝΟΣ ΚΩΝΣΤΑΝΤΙΝΟΣ	ΚΑΣΤΕΛΛΙΑ	-
ΜΑΝΔΑΛΟΣ ΠΑΝΑΓΙΩΤΗΣ	ΚΑΣΤΕΛΛΙΑ	6944368611
ΚΟΡΤΕΣΗΣ ΙΩΑΝΝΗΣ	ΚΑΣΤΡΑΚΙ	6973795625
ΑΛΤΑΝΗΣ ΔΗΜΗΤΡΙΟΣ	ΚΙΡΡΑ	6944270318
ΠΑΛΙΟΥΡΑΣ ΓΕΩΡΓΙΟΣ	ΚΛΗΜΑ	2634052400
ΜΑΝΤΖΑΒΑΣ ΘΕΟΧΑΡΗΣ	ΛΙΔΟΡΙΚΙ	2266051313
ΧΑΜΠΕΣΗΣ ΚΩΝΣΤΑΝΤΙΝΟΣ	ΛΙΔΟΡΙΚΙ	6944229541
ΓΕΩΡΓΟΥΣΟΠΟΥΛΟΣ ΑΝΑΣΤΑΣΙΟΣ	ΛΙΔΟΡΙΚΙ	6980430527
ΓΕΩΡΓΟΥΣΟΠΟΥΛΟΣ ΑΝΑΣΤΑΣΙΟΣ	ΛΙΔΟΡΙΚΙ	6980430527
ΤΣΑΚΓΟΥΡΝΟΣ ΑΝΤΩΝΙΟΣ	ΛΙΔΟΡΙΚΙ	2266022555
ΜΠΡΟΥΜΑΣ ΓΕΩΡΓΙΟΣ	ΛΙΔΟΡΙΚΙ8	6974569639
ΑΡΒΑΝΙΤΗΣ ΘΕΟΔΩΡΟΣ	ΛΙΛΑΙΑ	6945792841
ΚΑΡΑΔΗΜΑΣ ΝΙΚΟΛΑΟΣ	ΜΑΛΑΜΑΤΑ	6944613031
ΚΟΥΦΟΓΙΑΝΝΗΣ ΓΕΩΡΓΙΟΣ	ΜΑΝΑΓΟΥΛΗ	2634071480
ΤΟΥΜΠΑΝΟΣ ΑΝΤΩΝΙΟΣ	ΜΑΡΑΘΙΑ	2634025648
ΠΑΝΑΓΟΥ ΒΑΣΙΛΕΙΟΣ	ΜΑΡΙΟΛΑΤΑ	6932343444

ΚΟΝΤΟΛΑΤΗΣ ΛΕΩΝΙΔΑΣ	ΜΑΡΙΟΛΑΤΑ	2265091923
ΜΩΚΟΣ ΧΡΗΣΤΟΣ	ΜΑΥΡΟΛΙΘΑΡΙ	-
ΧΑΡΑΚΙΔΑΣ ΕΥΘΥΜΙΟΣ	ΜΟΝΑΣΤΗΡΑΚΙ	2265091923
ΚΟΥΣΟΥΛΑΣ ΕΥΑΓΓΕΛΙΟΣ	ΠΟΛΥΔΡΟΣΟ	6944207444
ΠΑΠΑΡΓΥΡΟΠΟΥΛΟΣ ΑΘΑΝΣΙΟΣ	ΠΟΛΥΔΡΟΣΟ	6074815038
ΒΑΛΑΣΚΑΣ ΙΩΑΝΝΗΣ	ΠΟΛΘΔΡΟΣΟ	6947272187
ΤΟΠΑΛΗΣ ΚΩΝΣΤΑΝΤΙΝΟΣ	ΠΟΛΥΔΡΟΣΟ	2234051560
ΑΝΑΣΤΑΣΟΠΟΥΛΟΣ ΚΩΝΣΤΑΝΤΙΝΟΣ	ΣΕΡΓΟΥΛΑ	6945897801
ΧΑΜΠΕΣΗΣ ΚΩΝΣΤΑΝΤΙΝΟΣ	ΣΩΤΑΙΝΑ	2266051353
ΒΑΣΙΛΟΠΟΥΛΟΣ ΔΗΜΗΤΡΙΟΣ	ΤΟΛΟΦΩΝΑ	-
ΤΣΙΡΙΜΩΚΟΣ ΚΩΝΣΤΑΝΤΙΝΟΣ	ΤΡΙΚΟΡΦΟ	-
ΔΗΜΑΚΗΣ ΧΡΗΣΤΟΣ	ΦΙΛΟΘΕΗ	6942699999
ΑΝΑΣΤΑΣΟΠΟΥΛΟΣ ΒΑΣΙΛΕΙΟΣ	ΧΑΝΙΑ	6945897801
ΧΛΕΜΠΟΓΙΑΝΝΗΣ ΚΩΝΣΤΑΝΤΙΝΟΣ	ΧΡΙΣΣΟ	6983238808
ΧΛΕΜΠΟΓΙΑΝΝΗΣ ΙΩΑΝΝΗΣ	ΧΡΙΣΣΟ	-

Ο ΚΑΤΑΛΟΓΟΣ ΤΩΝ ΥΠΕΡΑΣΤΙΚΩΝ ΛΕΩΦΟΡΕΙΩΝ ΠΟΥ ΔΡΑΣΤΗΡΙΟΠΟΙΟΥΝΤΑΙ ΣΕ ΕΠΙΠΕΔΟ ΠΕΡΙΦΕΡΕΙΑΣ, ΜΕ ΤΗΛΕΦΩΝΑ ΕΠΙΚΟΙΝΩΝΙΑΣ ΤΩΝ ΥΠΕΥΘΥΝΩΝ.

ΥΠΕΡΑΣΤΙΚΟ ΚΤΕΛ Ν. ΒΟΙΩΤΙΑΣ - ΛΙΒΑΔΕΙΑ

ΙΔΙΟΚΤΗΣΙΑ	ΕΔΡΑ	ΠΙΝΑΚΙΔΑ
ΥΠΕΡΑΣΤΙΚΟ ΚΤΕΛ ΛΙΒΑΔΕΙΑΣ ΑΕ	ΛΙΒΑΔΕΙΑ	BIN4137
ΥΠΕΡΑΣΤΙΚΟ ΚΤΕΛ ΛΙΒΑΔΕΙΑΣ ΑΕ	ΛΙΒΑΔΕΙΑ	BIN5300
ΥΠΕΡΑΣΤΙΚΟ ΚΤΕΛ ΛΙΒΑΔΕΙΑΣ ΑΕ	ΛΙΒΑΔΕΙΑ	ΑΜΑ8285
ΥΠΕΡΑΣΤΙΚΟ ΚΤΕΛ ΛΙΒΑΔΕΙΑΣ ΑΕ	ΛΙΒΑΔΕΙΑ	ΜΙΜ4602
ΥΠΕΡΑΣΤΙΚΟ ΚΤΕΛ ΛΙΒΑΔΕΙΑΣ ΑΕ	ΛΙΒΑΔΕΙΑ	BIN4155
ΥΠΕΡΑΣΤΙΚΟ ΚΤΕΛ ΛΙΒΑΔΕΙΑΣ ΑΕ	ΛΙΒΑΔΕΙΑ	ΜΙΜ4599
ΥΠΕΡΑΣΤΙΚΟ ΚΤΕΛ ΛΙΒΑΔΕΙΑΣ ΑΕ	ΛΙΒΑΔΕΙΑ	ΜΙΜ4601
ΥΠΕΡΑΣΤΙΚΟ ΚΤΕΛ ΛΙΒΑΔΕΙΑΣ ΑΕ	ΛΙΒΑΔΕΙΑ	ΑΜΑ8298
ΥΠΕΡΑΣΤΙΚΟ ΚΤΕΛ ΛΙΒΑΔΕΙΑΣ ΑΕ	ΛΙΒΑΔΕΙΑ	BIN4162
ΥΠΕΡΑΣΤΙΚΟ ΚΤΕΛ ΛΙΒΑΔΕΙΑΣ ΑΕ	ΛΙΒΑΔΕΙΑ	ΥΡΤ3885
ΥΠΕΡΑΣΤΙΚΟ ΚΤΕΛ ΛΙΒΑΔΕΙΑΣ ΑΕ	ΛΙΒΑΔΕΙΑ	BIN1111
ΥΠΕΡΑΣΤΙΚΟ ΚΤΕΛ ΛΙΒΑΔΕΙΑΣ ΑΕ	ΛΙΒΑΔΕΙΑ	BIN4969
ΥΠΕΡΑΣΤΙΚΟ ΚΤΕΛ ΛΙΒΑΔΕΙΑΣ ΑΕ	ΛΙΒΑΔΕΙΑ	BIN1357
ΥΠΕΡΑΣΤΙΚΟ ΚΤΕΛ ΛΙΒΑΔΕΙΑΣ ΑΕ	ΛΙΒΑΔΕΙΑ	ΑΜΑ8294
ΥΠΕΡΑΣΤΙΚΟ ΚΤΕΛ ΛΙΒΑΔΕΙΑΣ ΑΕ	ΛΙΒΑΔΕΙΑ	BIN3146
ΥΠΕΡΑΣΤΙΚΟ ΚΤΕΛ ΛΙΒΑΔΕΙΑΣ ΑΕ	ΛΙΒΑΔΕΙΑ	ΑΝΚ1805

ΥΠΕΡΑΣΤΙΚΟ ΚΤΕΛ ΛΙΒΑΔΕΙΑΣ ΑΕ	ΛΙΒΑΔΕΙΑ	MIM4600
ΥΠΕΡΑΣΤΙΚΟ ΚΤΕΛ ΛΙΒΑΔΕΙΑΣ ΑΕ	ΛΙΒΑΔΕΙΑ	BIN1240
ΥΠΕΡΑΣΤΙΚΟ ΚΤΕΛ ΛΙΒΑΔΕΙΑΣ ΑΕ	ΛΙΒΑΔΕΙΑ	BIK3690
ΥΠΕΡΑΣΤΙΚΟ ΚΤΕΛ ΛΙΒΑΔΕΙΑΣ ΑΕ	ΛΙΒΑΔΕΙΑ	MIM4596
ΥΠΕΡΑΣΤΙΚΟ ΚΤΕΛ ΛΙΒΑΔΕΙΑΣ ΑΕ	ΛΙΒΑΔΕΙΑ	BIM2800
ΥΠΕΡΑΣΤΙΚΟ ΚΤΕΛ ΛΙΒΑΔΕΙΑΣ ΑΕ	ΛΙΒΑΔΕΙΑ	BIM1757
ΥΠΕΡΑΣΤΙΚΟ ΚΤΕΛ ΛΙΒΑΔΕΙΑΣ ΑΕ	ΛΙΒΑΔΕΙΑ	BIN1075
ΥΠΕΡΑΣΤΙΚΟ ΚΤΕΛ ΛΙΒΑΔΕΙΑΣ ΑΕ	ΛΙΒΑΔΕΙΑ	AMA8293
ΥΠΕΡΑΣΤΙΚΟ ΚΤΕΛ ΛΙΒΑΔΕΙΑΣ ΑΕ	ΛΙΒΑΔΕΙΑ	MIM4603
ΥΠΕΡΑΣΤΙΚΟ ΚΤΕΛ ΛΙΒΑΔΕΙΑΣ ΑΕ	ΛΙΒΑΔΕΙΑ	BIN3665
ΥΠΕΡΑΣΤΙΚΟ ΚΤΕΛ ΛΙΒΑΔΕΙΑΣ ΑΕ	ΛΙΒΑΔΕΙΑ	BIN1163
ΥΠΕΡΑΣΤΙΚΟ ΚΤΕΛ ΛΙΒΑΔΕΙΑΣ ΑΕ	ΛΙΒΑΔΕΙΑ	BIM3188
ΥΠΕΡΑΣΤΙΚΟ ΚΤΕΛ ΛΙΒΑΔΕΙΑΣ ΑΕ	ΛΙΒΑΔΕΙΑ	AMA8297
ΥΠΕΡΑΣΤΙΚΟ ΚΤΕΛ ΛΙΒΑΔΕΙΑΣ ΑΕ	ΛΙΒΑΔΕΙΑ	BIN1250
ΥΠΕΡΑΣΤΙΚΟ ΚΤΕΛ ΛΙΒΑΔΕΙΑΣ ΑΕ	ΛΙΒΑΔΕΙΑ	MIM4898
ΥΠΕΡΑΣΤΙΚΟ ΚΤΕΛ ΛΙΒΑΔΕΙΑΣ ΑΕ	ΛΙΒΑΔΕΙΑ	BIN1251
ΥΠΕΡΑΣΤΙΚΟ ΚΤΕΛ ΛΙΒΑΔΕΙΑΣ ΑΕ	ΛΙΒΑΔΕΙΑ	BIM3086
ΥΠΕΡΑΣΤΙΚΟ ΚΤΕΛ ΛΙΒΑΔΕΙΑΣ ΑΕ	ΛΙΒΑΔΕΙΑ	BIM2300
ΥΠΕΡΑΣΤΙΚΟ ΚΤΕΛ ΛΙΒΑΔΕΙΑΣ ΑΕ	ΛΙΒΑΔΕΙΑ	BIK8856

ΤΗΛ. ΕΠΙΚΟΙΝΩΝΙΑΣ – ΛΙΒΑΔΕΙΑ

ΛΑΜΠΡΟΠΟΥΛΟΣ ΔΗΜ.	2261028793	6977702555
ΧΟΝΔΡΟΣ ΓΕΩΡΓΙΟΣ	2261028272	6973553693
ΓΡΑΦΕΙΟ ΚΙΝΗΣΗΣ	2261028272	-
ΕΚΔΟΤΗΡΙΑ ΛΙΒΑΔΕΙΑΣ	2261028336	-
ΑΠΟΘΗΚΗ ΛΙΒΑΔΕΙΑΣ	2261029696	-

ΥΠΕΡΑΣΤΙΚΟ ΚΤΕΛ Ν. ΒΟΙΩΤΙΑΣ - ΘΗΒΑ

ΙΔΙΟΚΤΗΣΙΑ	ΕΔΡΑ	ΠΙΝΑΚΙΔΑ
ΓΚΙΟΚΑΣ ΙΩΑΝΝΗΣ	ΕΡΥΘΡΕΣ	BIP 1025
ΧΡΗΣΤΟΥ ΑΡΙΣΤΟΤΕΛΗΣ	ΠΛΑΤΑΙΕΣ	BIZ 6680
ΔΟΥΝΗΣ ΧΑΡΑΛΑΜΠΟΣ	ΜΑΥΡΟΜΑΤΙ ΘΗΒΩΝ	BIN 9060
ΣΤΑΜΑΤΙΟΥ ΦΙΛΟΚΛΗΣ	ΑΡΜΑ ΘΗΒΩΝ	ΑΗΜ8944
ΜΑΡΚΟΥ ΕΥΑΓΓΕΛΟΣ	ΕΡΥΘΡΕΣ	BIZ 4868
ΚΟΥΜΠΕΣ ΕΜΜΑΝΟΥΗΛ	ΘΗΒΑ	BIZ 5879
ΓΚΙΟΚΑΣ ΜΙΧΑΗΛ	ΘΗΒΑ	BIN 7882
ΑΝΥΦΑΝΤΗΣ ΘΕΜΙΣΤΟΚΛΗΣ & ΣΕΡΑΦΕΙΜ	ΘΗΒΑ	BIZ 6440
ΚΟΙΝΩΝΙΑ ΚΛΗΡΟΝΟΜΩΝ ΝΙΚΑ	ΘΗΒΑ	BIZ 6944

ΓΕΩΡΓ.		
ΜΙΧΑΛΗΣ ΑΝΑΣΤΑΣΙΟΣ	ΘΗΒΑ	PNE3930
ΜΟΥΔΚΙΩΤΗ ΧΡΙΣΤΙΝΑ	ΘΗΒΑ	TKT6514
ΠΕΛΩΝΗΣ ΠΑΝΑΓΙΩΤΗΣ	ΑΘΗΝΑ	ΑΜΕ 4471
ΛΕΠΕΝΙΩΤΗΣ ΓΕΩΡΓΙΟΣ	ΑΣΚΡΗ ΘΗΒΩΝ	BIZ 5710
ΧΑΤΖΗΔΟΥΡΟΣ ΝΙΚΟΛΑΟΣ	ΘΗΒΑ	BIZ 6565
ΜΑΡΓΑΡΙΤΗΣ ΝΙΚΟΛΑΟΣ	ΘΗΒΑ	BIN 9710
ΣΤΕΡΠΗΣ ΑΘΑΝΑΣΙΟΣ	ΘΗΒΑ	ΒΟΙ 2524
ΔΑΟΥΤΗΣ ΣΩΤΗΡΙΟΣ	ΘΗΒΑ	BIM 9320
ΣΙΑΜΑΝΔΟΥΡΑΣ ΒΑΣΙΛΕΙΟΣ	ΜΑΥΡΟΜΑΤΙ ΘΗΒΩΝ	BIZ 5575
ΚΟΥΚΟΥΒΙΝΟΣ ΙΩΑΝΝΗΣ	ΑΣΩΠΙΑ ΘΗΒΩΝ	MEZ 5920
ΠΕΤΡΟΥ ΧΑΡΑΛΑΜΠΟΣ	ΘΗΒΑ	BIN 8328
ΤΣΟΥΡΕΛΗΣ ΓΕΩΡΓΙΟΣ	ΝΕΟΧΩΡΙ ΘΗΒΩΝ	BIN 9682
ΠΑΠΑΧΑΡΑΛΑΜΠΟΥΣ ΔΗΜΗΤΡΙΟΣ	ΘΗΒΑ	BIZ 6560
ΔΡΙΤΣΑΣ ΑΘΑΝΑΣΙΟΣ	ΘΗΒΑ	BIZ 5373
ΠΑΠΑΚΩΣΤΑΣ ΠΑΝΑΓΙΩΤΗΣ	ΧΑΛΚΙΔΑ	BIZ 4610
ΑΡΒΑΝΙΤΗΣ ΝΙΚΟΛΑΟΣ	ΑΘΗΝΑ	BIZ 5570
ΔΡΙΤΣΑΣ ΗΛΙΑΣ	ΜΑΥΡΟΜΑΤΙ ΘΗΒΩΝ	BIE 7476
ΠΕΤΡΑΙΝΑΣ ΕΥΑΓΓΕΛΟΣ	ΑΘΗΝΑ	BIM 6770
ΓΡΙΛΛΙΑΣ ΑΝΔΡΕΑΣ	ΑΘΗΝΑ	BIZ 5868
ΔΕΡΒΕΝΤΗΣ ΚΩΝ.-ΝΑΚΗΣ ΔΗΜΗΤΡΙΟΣ	ΕΡΥΘΡΕΣ	BIM 8939
ΠΡΕΒΥΖΗΣ ΓΕΩΡΓΙΟΣ	ΘΗΒΑ	BIN 9819
ΠΑΠΑΧΑΡΑΛΑΜΠΟΥΣ ΑΘΑΝΑΣΙΟΣ	ΘΗΒΑ	BIZ 6561
ΠΡΕΒΥΖΗΣ ΓΕΩΡΓΙΟΣ	ΘΗΒΑ	BIN 9510
ΑΡΑΠΗΣ ΗΛΙΑΣ	ΘΗΒΑ	BIP 1306
ΣΤΑΜΕΛΟΣ ΚΩΝ/ΝΟΣ	ΘΗΒΑ	BIZ 5301
ΑΝΑΣΤΑΣΙΟΥ ΕΥΥΑΓΕΛΟΣ	ΘΗΒΑ	BIP1285
ΔΡΙΤΣΑΣ ΑΝΔΡΕΑΣ	ΘΕΣΠΙΕΣ ΘΗΒΩΝ	BIK 5783
ΠΑΠΑΧΑΡΑΛΑΜΠΟΥΣ ΔΗΜΗΤΡΙΟΣ	ΘΗΒΑ	BIN 8882
ΣΤΑΘΗΣ ΣΩΤΗΡΙΟΣ	ΘΗΒΑ	BIM 7580
ΧΑΡΕΜΗΣ Κ. ΑΘΑΝ. ΧΑΡΕΜΗΣ Δ ΑΘΑΝ.	ΘΗΒΑ	BIZ 6050
ΧΡΗΣΤΟΥ ΧΡΗΣΤΟΣ	ΘΗΒΑ	KAN 2835

ΣΤΑΘΗΣ ΣΩΤΗΡΙΟΣ	ΘΗΒΑ	BIN 9340
ΜΑΛΕΣΗΣ ΑΛΕΞΑΝΔΡΟΣ	ΜΑΥΡΟΜΑΤΙ ΘΗΒΩΝ	KBT 6237
ΠΡΕΒΥΖΗΣ ΓΕΩΡΓΙΟΣ	ΘΗΒΑ	BIN 9242
ΠΑΠΑΧΑΡΑΛΑΜΠΟΥΣ ΣΤΥΛΙΑΝΟΣ	ΘΗΒΑ	BIZ 6562
ΑΘΑΝΑΣΑΙΝΑΣ ΧΑΡΑΛΑΜΠΟΣ	ΘΗΒΑ	BIM 8800
ΚΩΝΣΤΑΣ ΣΩΤΗΡΙΟΣ	ΑΘΗΝΑ	BIZ 6070
ΚΤΕΛ ΕΠΑΡΧΙΑΣ ΘΗΒΩΝ Α.Ε.	ΘΗΒΑ	BIM 9900
ΚΤΕΛ ΕΠΑΡΧΙΑΣ ΘΗΒΩΝ Α.Ε.	ΘΗΒΑ	BIB 9650
ΚΤΕΛ ΕΠΑΡΧΙΑΣ ΘΗΒΩΝ Α.Ε.	ΘΗΒΑ	BIM 9017
ΚΤΕΛ ΕΠΑΡΧΙΑΣ ΘΗΒΩΝ Α.Ε.	ΘΗΒΑ	BIM 8725
ΚΤΕΛ ΕΠΑΡΧΙΑΣ ΘΗΒΩΝ Α.Ε.	ΘΗΒΑ	BIM 9094
ΚΤΕΛ ΕΠΑΡΧΙΑΣ ΘΗΒΩΝ Α.Ε.	ΘΗΒΑ	BIN 9168
ΚΤΕΛ ΕΠΑΡΧΙΑΣ ΘΗΒΩΝ Α.Ε.	ΘΗΒΑ	BIN 9215
ΚΤΕΛ ΕΠΑΡΧΙΑΣ ΘΗΒΩΝ Α.Ε.	ΘΗΒΑ	BIN 9216

ΤΗΛ. ΕΠΙΚΟΙΝΩΝΙΑΣ – ΘΗΒΑ

ΠΑΠΑΧΑΡΑΛΑΜΟΥΣ ΔΗΜ.	2262026419	6937436253
	2262027513	6958465510
ΚΟΥΤΡΟΥΜΑΝΗΣ ΣΩΤ.	2262027741	6936945887

ΚΤΕΛ Ν.ΕΥΒΟΙΑΣ.Α.Ε-ΧΑΛΚΙΔΑ

ΟΝΟΜΑΤΕΠΩΝΥΜΟ	ΕΔΡΑ	ΑΡ. ΛΕΩΦΟΡΕΙΟΥ
ΚΤΕΛ Ν.ΕΒΟΙΑΣ.Α.Ε	ΧΑΛΚΙΔΑ	ΧΑΝ 7878
ΚΤΕΛ Ν.ΕΒΟΙΑΣ.Α.Ε	ΧΑΛΚΙΔΑ	ΧΑΝ 8150
ΠΑΠΑΣΤΑΜΟΥΛΟΥ ΕΥΑΓΓΕΛΙΑ	ΧΑΛΚΙΔΑ	ΧΑΡ 6085
ΜΑΡΓΑΡΙΤΗ ΕΥΑΓΓΕΛΙΑ	ΧΑΛΚΙΔΑ	-
ΚΩΝΣΤΑΝΤΙΝΟΥ ΒΑΣΙΛΕΙΟΣ	ΧΑΛΚΙΔΑ	ΧΑΡ 8814
ΛΑΜΠΤΡΟΥ ΔΗΜΗΤΡΙΟΣ	ΧΑΛΚΙΔΑ	-
ΣΜΠΛΙΡΗΣ ΓΕΩΡΓΙΟΣ ΤΟΥ ΝΙΚ.	ΧΑΛΚΙΔΑ	ΧΑΡ 5111
ΣΜΠΛΙΡΗΣ ΓΕΩΡΓΙΟΣ ΤΟΥ ΓΕΩΡ.	ΧΑΛΚΙΔΑ	-
ΠΕΤΡΑΚΗ ΔΕΣΠΟΙΝΑ	ΧΑΛΚΙΔΑ	ΧΑΟ 9080
ΠΕΤΡΑΚΗΣ ΚΩΝΣΤΑΝΤΙΝΟΣ	ΧΑΛΚΙΔΑ	-
ΚΟΥΤΟΥΛΑΣ ΔΗΜΗΤΡΙΟΣ	ΧΑΛΚΙΔΑ	ΧΑΤ 2097
ΑΙΔΟΝΟΠΟΥΛΟΣ ΘΕΟΔΩΡΟΣ	ΧΑΛΚΙΔΑ	ΧΑΑ 1366
ΤΣΙΓΚΟΣ ΣΤΕΦΑΝΟΣ	ΧΑΛΚΙΔΑ	ΧΑΡ 4450
ΑΛΕΞΑΝΔΡΗ ΠΗΝΕΛΟΠΗ	ΧΑΛΚΙΔΑ	ΧΑΡ 5424
ΑΛΕΞΑΝΔΡΗΣ ΝΙΚΟΛΑΟΣ	ΧΑΛΚΙΔΑ	-
ΣΠΑΝΟΣ ΑΝΑΡΓΥΡΟΣ	ΧΑΛΚΙΔΑ	ΧΑΡ 6349

ΚΑΦΛΑΣ ΓΕΩΡΓΙΟΣ	ΧΑΛΚΙΔΑ	-
ΚΟΥΛΟΧΕΡΗΣ ΑΝΔΡΕΑΣ	ΧΑΛΚΙΔΑ	ΧΑΥ 3800
ΜΑΡΑΓΚΟΣ ΜΙΧΑΗΛ	ΧΑΛΚΙΔΑ	-
ΜΑΜΜΗΣ ΚΩΝΣΤΑΝΤΙΝΟΣ ΤΟΥ ΧΡ.	ΧΑΛΚΙΔΑ	ΧΑΟ 6810
ΜΕΤΑΞΑΣ ΕΥΣΤΑΘΙΟΣ	ΧΑΛΚΙΔΑ	-
ΣΜΠΙΛΙΡΗΣ ΓΕΩΡΓΙΟΣ ΤΟΥ ΣΠ.	ΧΑΛΚΙΔΑ	ΧΑΥ 3961
ΠΑΠΑΝΕΣΤΗΣ ΑΝΤΩΝΙΟΣ	ΧΑΛΚΙΔΑ	ΧΑΡ 4830
ΤΣΟΚΟΣ ΧΑΡΑΛΑΜΠΟΣ	ΧΑΛΚΙΔΑ	ΗΚΗ 6196
ΡΕΜΠΕΛΟΣ ΔΗΜΗΤΡΙΟΣ	ΧΑΛΚΙΔΑ	ΧΑΡ 4200
ΜΙΣΤΡΙΩΤΗΣ ΕΥΑΓΓΕΛΟΣ	ΧΑΛΚΙΔΑ	-
ΑΘΑΝΑΣΙΟΥ ΣΩΤΗΡΗΣ	ΧΑΛΚΙΔΑ	ΒΟΜ 8081
ΤΣΑΡΟΥΧΑΣ ΙΩΑΝΝΗΣ	ΧΑΛΚΙΔΑ	ΧΑΥ 2555
ΑΘΑΝΑΣΙΟΥ ΣΩΤΗΡΗΣ	ΧΑΛΚΙΔΑ	ΧΑΡ 5998
ΑΘΑΝΑΣΙΟΥ ΧΑΡΑΛΑΜΠΟΣ	ΧΑΛΚΙΔΑ	-
ΚΑΝΕΛΛΗ ΣΤΑΜΑΤΟΥΛΑ ΤΟΥ ΔΗΜ	ΧΑΛΚΙΔΑ	ΧΑΡ 4642
ΚΑΝΕΛΛΗ ΣΤΑΜΑΤΟΥΛΑ ΤΟΥ ΠΑΡ.	ΧΑΛΚΙΔΑ	-
ΤΣΑΛΑΣ ΧΡΗΣΤΟΣ	ΧΑΛΚΙΔΑ	ΧΑΥ 3000
ΝΙΚΟΛΑΟΥ ΕΥΑΓΓΕΛΟΣ	ΧΑΛΚΙΔΑ	ΧΑΟ 7707
ΣΙΜΙΤΖΗΣ ΑΝΑΣΤΑΣΙΟΣ	ΧΑΛΚΙΔΑ	ΧΑΥ 2190
ΣΙΜΙΤΖΗΣ ΕΛΕΥΘΕΡΙΟΣ	ΧΑΛΚΙΔΑ	-
ΟΡΦΑΝΟΥ ΧΡΥΣΟΥΛΑ	ΧΑΛΚΙΔΑ	ΧΑΡ 6741
ΚΑΡΑΜΟΥΖΗΣ ΤΡΙΑΝΤΑΦΥΛΛΟΣ	ΧΑΛΚΙΔΑ	-
ΦΩΤΙΟΣ ΖΑΧΑΡΙΑΣ	ΧΑΛΚΙΔΑ	ΚΙΗ 2733
ΤΣΟΚΟΣ ΡΗΓΑΣ	ΧΑΛΚΙΔΑ	ΧΑΟ 7979
ΛΙΑΣΚΟΥ ΕΥΓΕΝΙΑ	ΧΑΛΚΙΔΑ	ΧΑΧ 2012
ΛΙΑΣΚΟΥ ΦΩΤΕΙΝΗ	ΧΑΛΚΙΔΑ	-
ΛΙΑΣΚΟΣ ΔΗΜΗΤΡΙΟΣ	ΧΑΛΚΙΔΑ	ΧΑΝ 8877
ΠΑΠΠΑΣ ΓΕΩΡΓΙΟΣ	ΧΑΛΚΙΔΑ	ΧΑΡ 7373
ΚΟΥΡΟΥΤΖΗΣ ΕΥΓΕΝΙΟΣ	ΧΑΛΚΙΔΑ	ΧΑΡ 3272
ΤΣΟΛΑΚΗΣ ΣΤΕΦΑΝΟΣ	ΧΑΛΚΙΔΑ	ΧΑΥ 2808
ΣΤΡΑΤΖΑΛΗ ΠΑΡΑΣΚΕΥΗ	ΧΑΛΚΙΔΑ	-
ΚΙΑΠΕΚΟΣ ΙΩΑΝΝΗΣ	ΧΑΛΚΙΔΑ	ΧΑΟ 6080
ΤΣΩΚΟΣ ΧΑΡΑΛΑΜΠΟΣ	ΧΑΛΚΙΔΑ	ΧΑΡ 7979
ΚΑΝΕΛΛΗΣ ΔΗΜΗΤΡΙΟΣ	ΧΑΛΚΙΔΑ	ΧΑΟ 9202
ΣΙΜΙΤΖΗΣ ΒΑΣΙΛΕΙΟΣ	ΧΑΛΚΙΔΑ	ΧΑΤ 2190
ΛΙΑΣΚΟΣ ΔΗΜΗΤΡΙΟΣ	ΧΑΛΚΙΔΑ	ΧΑΟ 8747
ΑΓΓΕΛΕΤΟΣ ΑΝΤΩΝΙΟΣ	ΧΑΛΚΙΔΑ	ΧΑΡ 7522

ΤΣΩΚΟΣ ΧΑΡΑΛΑΜΠΟΣ	ΧΑΛΚΙΔΑ	ΧΑΝ 3272
ΓΛΥΚΟΣ ΠΑΝΑΓΙΩΤΗΣ	ΧΑΛΚΙΔΑ	ΧΑΟ 7900
ΚΑΡΑΓΚΟΥΝΗΣ ΓΕΩΡΓΙΟΣ	ΧΑΛΚΙΔΑ	ΧΑΡ 6300
ΣΤΑΜΟΥ ΒΑΣΙΛΕΙΟΣ	ΧΑΛΚΙΔΑ	ΗΚΕ 7182
ΚΟΥΣΟΥΛΑΣ ΑΘΑΝΑΣΙΟΣ	ΧΑΛΚΙΔΑ	-
ΧΑΛΒΑΤΖΗΣ ΧΡΗΣΤΟΣ	ΧΑΛΚΙΔΑ	ΧΑΤ 2045
ΠΑΝΤΑΖΗ ΑΙΚΑΤΕΡΙΝΗ	ΧΑΛΚΙΔΑ	ΧΑΙ 2934
ΜΠΑΝΟΣ ΚΩΝΣΤΑΝΤΙΝΟΣ	ΧΑΛΚΙΔΑ	ΧΑΡ 5383
ΜΠΑΝΟΣ ΙΩΑΝΝΗΣ	ΧΑΛΚΙΔΑ	-
ΓΟΥΡΝΗΣ ΓΕΩΡΓΙΟΣ	ΧΑΛΚΙΔΑ	ΧΑΟ 7677
ΓΟΥΡΝΗΣ ΣΠΥΡΙΔΩΝ	ΧΑΛΚΙΔΑ	-
ΒΕΡΓΗΣ ΝΙΚΟΛΑΟΣ	ΧΑΛΚΙΔΑ	ΧΑΤ 2299
ΘΑΝΟΣ ΑΛΕΞΑΝΔΡΟΣ	ΧΑΛΚΙΔΑ	-
ΠΑΣΣΑΣ ΝΙΚΟΛΑΟΣ	ΧΑΛΚΙΔΑ	ΧΑΡ 1414
ΝΙΚΟΛΑΟΥ ΕΥΑΓΓΕΛΟΣ	ΧΑΛΚΙΔΑ	ΧΑΟ 9449
ΚΑΡΑΤΖΑΣ ΔΗΜΗΤΡΙΟΣ	ΧΑΛΚΙΔΑ	ΧΑΥ 3700
ΛΙΑΣΚΟΣ ΝΙΚΟΛΑΟΣ	ΧΑΛΚΙΔΑ	-
ΜΠΑΣΟΥΚΟΣ ΕΥΑΓΓΕΛΟΣ	ΧΑΛΚΙΔΑ	ΧΑΡ 5717
ΛΕΛΟΥΔΑ ΜΑΡΙΑ	ΧΑΛΚΙΔΑ	ΧΑΡ 7820
ΓΚΙΤΖΑΣ ΠΑΝΑΓΙΩΤΗΣ	ΧΑΛΚΙΔΑ	-
ΚΕΝΤΡΩΝΗΣ ΝΕΚΤΑΡΙΟΣ	ΧΑΛΚΙΔΑ	ΧΑΟ 6070
ΠΟΥΛΚΑΡΠΙΔΗ ΖΑΧΑΡΟΥΛΑ	ΧΑΛΚΙΔΑ	-
ΣΠΥΡΟΠΟΥΛΟΥ ΝΙΚΟΛΕΤΑ	ΧΑΛΚΙΔΑ	ΧΑΤ 2150
ΣΠΥΡΟΠΟΥΛΟΣ ΚΩΝΣΤΑΝΤΙΝΟΣ	ΧΑΛΚΙΔΑ	-
ΒΕΡΓΗΣ ΝΙΚΟΛΑΟΣ	ΧΑΛΚΙΔΑ	ΑΧΤ 3920
ΖΑΧΑΡΙΑ ΔΕΣΠΟΙΝΑ	ΧΑΛΚΙΔΑ	ΧΑΥ 3230
ΠΟΔΑΡΑΣ ΕΥΑΓΓΕΛΟΣ	ΧΑΛΚΙΔΑ	ΚΑΗ 2728
ΠΕΤΡΑΚΗΣ ΚΩΝΣΤΑΝΤΙΝΟΣ	ΧΑΛΚΙΔΑ	ΧΑΤ 2208
ΧΣΑΝΔΡΑ ΧΑΡΑΛΑΜΠΙΑ	ΧΑΛΚΙΔΑ	ΧΑΡ 7799
ΧΡΗΣΤΟΥ ΔΗΜΗΤΡΙΟΣ	ΧΑΛΚΙΔΑ	-
ΛΥΚΟΣ ΑΝΑΣΤΑΣΙΟΣ	ΧΑΛΚΙΔΑ	ΧΑΡ 6955
STAN DORINA	ΧΑΛΚΙΔΑ	ΧΑΟ 6087
ΕΛΑΙΟΤΡΙΒΑΡΗ ΔΗΜΗΤΡΑ	ΧΑΛΚΙΔΑ	ΧΑΤ 2262
ΕΛΑΙΟΤΡΙΒΑΡΗ ΒΑΡΒΑΡΑ	ΧΑΛΚΙΔΑ	-
ΕΟΥΡΗΣ ΝΙΚΟΛΑΟΣ	ΧΑΛΚΙΔΑ	ΧΑΡ 3888
ΚΟΤΡΟΓΙΑΝΝΗΣ ΓΕΩΡΓΙΟΣ	ΧΑΛΚΙΔΑ	ΧΑΚ 3963
STAN DORINA	ΧΑΛΚΙΔΑ	ΧΑΟ 6100
ΣΑΜΑΡΑΣ ΣΤΑΜΑΤΗΣ	ΧΑΛΚΙΔΑ	ΧΑΡ 7888
ΜΠΕΤΣΑΣ ΚΩΝΣΤΑΝΤΙΝΟΣ	ΧΑΛΚΙΔΑ	ΑΜΑ 8955
ΜΑΜΜΗΣ ΚΩΝΣΤΑΝΤΙΝΟΣ ΤΟΥ Π.	ΧΑΛΚΙΔΑ	ΧΑΚ 9900

ΠΕΠΕΣ ΔΗΜΗΤΡΙΟΣ	ΧΑΛΚΙΔΑ	ΧΑΡ 4696
ΣΜΠΙΛΙΡΗΣ ΝΙΚΟΛΑΣ ΤΟΥ ΣΠ.	ΧΑΛΚΙΔΑ	ΧΑΡ 6060
ΜΠΕΤΣΑΣ ΓΕΩΡΓΙΟΣ-ΧΡΗΣΤΟΣ	ΧΑΛΚΙΔΑ	ΧΑΟ 7166
ΜΠΕΤΣΑΣ ΚΩΝΣΤΑΝΤΙΝΟΣ	ΧΑΛΚΙΔΑ	-
ΜΠΥΡΙΚΑΣ ΙΩΑΝΝΗΣ	ΧΑΛΚΙΔΑ	ΧΑΡ 5788
ΚΑΝΕΛΛΗΣ ΚΩΝΣΤΑΝΤΙΝΟΣ	ΧΑΛΚΙΔΑ	ΧΑΥ 3377
ΣΟΥΡΙΛΑΣ ΙΩΑΝΝΗΣ	ΧΑΛΚΙΔΑ	ΧΑΤ 7200
ΛΥΚΟΣ ΣΤΑΜΑΤΗΣ	ΧΑΛΚΙΔΑ	ΧΑΡ 4233
ΣΑΜΑΡΑΣ ΙΩΑΝΝΗΣ	ΧΑΛΚΙΔΑ	ΧΑΡ 4665
ΘΑΝΟΣ ΑΛΕΞΑΝΔΡΟΣ	ΧΑΛΚΙΔΑ	ΧΑΡ 1490
ΜΠΑΡΟΛΑΣ ΓΕΩΡΓΙΟΣ	ΧΑΛΚΙΔΑ	-
ΣΑΜΑΡΑΣ ΣΤΑΜΑΤΗΣ	ΧΑΛΚΙΔΑ	ΧΑΡ 4663
ΤΣΩΚΟΣ ΡΗΓΑΣ	ΧΑΛΚΙΔΑ	ΧΑΡ 7379
ΑΘΑΝΑΣΙΟΥ ΧΡΗΣΤΟΣ	ΧΑΛΚΙΔΑ	ΧΑΡ 5444
ΛΥΚΟΣ ΝΙΚΟΛΑΟΣ	ΧΑΛΚΙΔΑ	-
ΣΑΛΗΣ ΓΕΩΡΓΙΟΣ	ΧΑΛΚΙΔΑ	ΧΑΥ 1707
ΑΓΓΕΛΕΤΟΣ ΑΝΤΩΝΙΟΣ	ΧΑΛΚΙΔΑ	ΙΖΕ 1690
ΑΡΓΥΡΗ ΠΑΡΑΣΚΕΥΗ	ΧΑΛΚΙΔΑ	ΚΟΜ 9732
ΕΛΑΙΟΤΡΙΒΑΡΗ ΕΛΕΝΗ	ΧΑΛΚΙΔΑ	ΧΑΡ 4664
ΑΝΤΩΝΕΝΑΣ ΙΩΑΝΝΗΣ	ΧΑΛΚΙΔΑ	ΙΝΚ 6688
ΖΕΒΡΑ ΑΓΓΕΛΙΚΗ	ΧΑΛΚΙΔΑ	-
ΝΟΝΑΣ ΛΕΩΝΙΔΑΣ	ΧΑΛΚΙΔΑ	ΧΑΤ 2444
ΨΥΧΟΓΙΟΣ ΚΩΝΣΤΑΝΤΙΝΟΣ	ΧΑΛΚΙΔΑ	-
ΑΝΤΩΝΙΟΥ ΜΑΡΙΟΣ	ΧΑΛΚΙΔΑ	ΧΑΡ 5131
ΓΛΥΚΟΥ ΙΣΜΗΝΗ	ΧΑΛΚΙΔΑ	-
ΣΤΑΜΑΤΙΟΥ ΔΗΜΗΤΡΙΟΣ	ΧΑΛΚΙΔΑ	ΚΙΖ 5321
ΤΑΜΒΑΚΗΣ ΓΕΩΡΓΙΟΣ	ΧΑΛΚΙΔΑ	ΧΑΡ 6555
ΜΠΟΛΕΝΑΣ ΚΩΝΣΤΑΝΤΙΝΟΣ	ΧΑΛΚΙΔΑ	ΡΝΕ 3762
ΖΕΡΒΑΣ ΑΘΑΝΑΣΙΟΣ	ΧΑΛΚΙΔΑ	ΚΑΗ 7919
ΠΑΤΤΑΣ ΚΩΝΣΤΑΝΤΙΝΟΣ	ΧΑΛΚΙΔΑ	ΧΑΟ 9250
ΤΖΟΚΑΣ ΣΤΥΛΙΑΝΟΣ	ΧΑΛΚΙΔΑ	ΧΑΡ 6535
ΛΥΚΟΣ ΣΤΑΜΑΤΗΣ	ΧΑΛΚΙΔΑ	ΧΑΡ 6658
ΛΟΥΚΟΣ ΣΤΑΜΑΤΗΣ	ΧΑΛΚΙΔΑ	ΧΑΡ 4410
ΘΕΟΔΩΡΟΥ ΑΛΕΞΑΝΔΡΟΣ	ΧΑΛΚΙΔΑ	ΧΑΡ 8363
ΤΣΙΓΚΡΟΣ ΕΥΑΓΓΕΛΟΣ	ΧΑΛΚΙΔΑ	ΧΑΡ 5320
ΠΕΤΡΑΚΗΣ ΚΩΝΣΤΑΝΤΙΝΟΣ	ΧΑΛΚΙΔΑ	ΧΑΤ 2093
ΑΛΕΞΙΟΥ ΔΗΜΗΤΡΙΟΣ	ΧΑΛΚΙΔΑ	ΧΑΤ 2376
ΚΤΕΛ Ν.ΕΒΟΙΑΣ.Α.Ε	ΧΑΛΚΙΔΑ	ΧΑΟ 6950
ΚΤΕΛ Ν.ΕΒΟΙΑΣ.Α.Ε	ΧΑΛΚΙΔΑ	ΧΑΟ 7242
ΚΤΕΛ Ν.ΕΒΟΙΑΣ.Α.Ε	ΧΑΛΚΙΔΑ	ΧΑΝ 7939

ΠΡΑΓΙΑ ΜΑΡΙΑ	ΧΑΛΚΙΔΑ	ΧΑΤ 2600
ΚΕΡΑΤΣΑΣ ΣΤΑΜΑΤΙΟΣ	ΧΑΛΚΙΔΑ	-
ΔΑΦΝΗ ΒΑΣΙΛΙΚΗ	ΧΑΛΚΙΔΑ	ΧΑΡ 7474
ΛΙΑΠΗΣ ΑΝΑΣΤΑΣΙΟΣ	ΧΑΛΚΙΔΑ	ΧΑΝ 8355
ΜΕΓΑΡΙΤΗΣ ΧΡΗΣΤΟΣ	ΧΑΛΚΙΔΑ	ΧΑΡ 5110
ΠΕΤΡΑΚΗ ΒΑΣΙΛΙΚΗ	ΧΑΛΚΙΔΑ	ΧΑΙ 3177
ΒΑΣΣΟΣ ΔΗΜΗΤΡΙΟΣ	ΧΑΛΚΙΔΑ	ΧΑΡ 8781
ΒΑΣΣΟΥ ΙΩΑΝΝΑ	ΧΑΛΚΙΔΑ	-
ΟΙΚΟΝΟΜΟΥ ΠΑΥΛΟΣ	ΧΑΛΚΙΔΑ	ΧΑΝ 3668
ΚΟΥΡΚΟΥΤΖΕΛΟΥ ΠΑΝΑΓΙΩΤΑ	ΧΑΛΚΙΔΑ	ΧΑΙ 6226
ΜΠΟΥΡΙΚΑ ΧΡΥΣΟΥΛΑ	ΧΑΛΚΙΔΑ	ΧΑΡ 5807
ΜΠΟΥΡΙΚΑ ΣΤΑΥΡΟΥΛΑ	ΧΑΛΚΙΔΑ	-
ΛΟΥΚΑΣ ΝΙΚΟΛΑΟΣ	ΧΑΛΚΙΔΑ	ΧΑΟ 6303
ΛΟΥΚΑΣ ΑΠΟΣΤΟΛΟΣ	ΧΑΛΚΙΔΑ	-
ΖΕΧΑΣ ΔΗΜΗΤΡΙΟΣ	ΧΑΛΚΙΔΑ	ΧΑΡ 6565
ΣΤΡΑΤΙΚΗΣ ΝΙΚΟΛΑΟΣ	ΧΑΛΚΙΔΑ	ΧΑΥ 2696
ΚΟΥΦΑΛΕΞΗΣ ΑΛΕΞΑΝΔΡΟΣ	ΧΑΛΚΙΔΑ	ΧΑΡ 3222
ΛΥΚΟΣ ΝΙΚΟΛΑΟΣ	ΧΑΛΚΙΔΑ	ΧΑΡ 5399
ΓΚΙΑΛΠΗΣ ΠΑΝΑΓΙΩΤΗΣ	ΧΑΛΚΙΔΑ	ΧΑΡ 4860
ΜΑΚΡΗΣ ΑΝΑΣΤΑΣΙΟΣ	ΧΑΛΚΙΔΑ	ΧΑΟ 2242
ΝΤΡΕΚΗΣ ΙΩΑΝΝΗΣ	ΧΑΛΚΙΔΑ	-
ΚΤΕΛ Ν.ΕΒΟΙΑΣ.Α.Ε	ΧΑΛΚΙΔΑ	ΧΑΟ 6940
ΚΤΕΛ Ν.ΕΒΟΙΑΣ.Α.Ε	ΧΑΛΚΙΔΑ	ΧΑΟ 7424

ΚΤΕΛ & ΤΟΥΡΙΣΤΙΚΑ ΛΕΩΦΟΡΕΙΑ Ν. ΕΥΡΥΤΑΝΙΑΣ

ΟΝΟΜΑΤΕΠΩΝΥΜΟ	ΕΔΡΑ	ΑΡ. ΛΕΩΦΟΡΕΙΟΥ
ΚΩΣΤΟΡΙΖΟΣ ΑΝΤΩΝΙΟΣ	Ν.ΕΥΡΥΤΑΝΙΑΣ	ΚΗΑ 2511
ΣΤΑΜΟΥΛΗΣ ΓΕΩΡΓΙΟΣ	Ν.ΕΥΡΥΤΑΝΙΑΣ	ΚΗΑ 2555
ΙΩΑΝ. ΚΑΝΤΛΗΣ & ΓΕΩΡ. ΚΑΝΤΛΗΣ	Ν.ΕΥΡΥΤΑΝΙΑΣ	ΚΗΑ 6810
ΧΕΙΛΑΣ ΚΩΝΣΤΑΝΤΙΝΟΣ	Ν.ΕΥΡΥΤΑΝΙΑΣ	ΚΗΑ 7095
ΚΩΣΤΟΡΙΖΟΣ ΑΘΑΝΑΣΙΟΣ	Ν.ΕΥΡΥΤΑΝΙΑΣ	ΚΗΑ 2517
ΚΑΚΑΒΙΑΣ ΔΗΜΗΤΡΙΟΣ	Ν.ΕΥΡΥΤΑΝΙΑΣ	ΚΗΑ 6715
ΝΤΟΤΣΙΚΑΣ ΣΤΥΛΙΑΝΟΣ	Ν.ΕΥΡΥΤΑΝΙΑΣ	ΚΗΑ 2329
ΚΟΥΜΠΗΣ ΝΙΚΟΛΑΟΣ	Ν.ΕΥΡΥΤΑΝΙΑΣ	ΚΗΑ 6704
ΚΑΚΑΒΙΑΣ ΑΘΑΝΑΣΙΟΣ	Ν.ΕΥΡΥΤΑΝΙΑΣ	ΚΗΑ 6714
ΠΑΡΜΑΚΗΣ Ν. ΣΑΡΑΝΤΗΣ	Ν.ΕΥΡΥΤΑΝΙΑΣ	ΚΗΑ 2330
ΑΙΚ. ΧΑΛΚΙΑ ΚΑΙ ΚΑΝΤΛΗΣ ΓΕΩΡ.	Ν.ΕΥΡΥΤΑΝΙΑΣ	ΚΗΑ 7064
ΚΑΡΑΓΙΑΝΝΗΣ ΑΝΤΩΝΙΟΣ	Ν.ΕΥΡΥΤΑΝΙΑΣ	ΚΗΑ 6863
ΛΑΠΠΑΣ ΑΘΑΝΑΣΙΟΣ	Ν.ΕΥΡΥΤΑΝΙΑΣ	ΚΗΑ 6912

ΤΣΙΤΟΥΡΗΣ ΔΗΜΗΤΡΙΟΣ	Ν.ΕΥΡΥΤΑΝΙΑΣ	ΚΗΑ 2324
ΤΣΙΑΠΟΥΡΗΣ ΙΩΑΝΝΗΣ	Ν.ΕΥΡΥΤΑΝΙΑΣ	ΚΗΑ 2544
ΤΡΙΑΝΤΑΦΥΛΛΟΠΟΥΛΟΣ ΠΑΝ	Ν.ΕΥΡΥΤΑΝΙΑΣ	ΚΗΑ 5904
ΧΑΛΚΙΑΣ ΒΑΣΙΛΕΙΟΣ	Ν.ΕΥΡΥΤΑΝΙΑΣ	ΚΗΑ 7033
ΚΑΛΤΣΗΣ ΔΗΜΗΤΡΙΟΣ	Ν.ΕΥΡΥΤΑΝΙΑΣ	ΚΗΑ 5928
ΦΑΡΜΑΚΗΣ ΓΕΩΡΓΙΟΣ	Ν.ΕΥΡΥΤΑΝΙΑΣ	ΚΗΑ 2990
ΤΣΙΓΑΡΙΔΑΣ ΙΩΑΝΝΗΣ	Ν.ΕΥΡΥΤΑΝΙΑΣ	ΚΗΑ 5797
ΛΑΠΠΑΣ ΓΕΩΡΓΙΟΣ	Ν.ΕΥΡΥΤΑΝΙΑΣ	ΚΗΑ 2912
ΓΚΟΡΟΓΙΑΣ ΚΩΝ/ΝΟΣ	Ν.ΕΥΡΥΤΑΝΙΑΣ	ΚΗΑ 5935
ΚΤΕΛ ΕΥΡΥΤΑΝΙΑΣ Α.Ε.	ΚΑΡΠΕΝΗΣΙ	ΚΗΑ 2761
ΚΤΕΛ ΕΥΡΥΤΑΝΙΑΣ Α.Ε.	ΚΑΡΠΕΝΗΣΙ	ΚΗΑ 5766
ΚΤΕΛ ΕΥΡΥΤΑΝΙΑΣ Α.Ε.	ΚΑΡΠΕΝΗΣΙ	ΚΗΑ 7187
ΚΤΕΛ ΕΥΡΥΤΑΝΙΑΣ Α.Ε.	ΚΑΡΠΕΝΗΣΙ	ΚΗΑ 7188
ΚΤΕΛ ΕΥΡΥΤΑΝΙΑΣ Α.Ε.	ΚΑΡΠΕΝΗΣΙ	ΚΗΑ 7246
ΓΑΛΑΝΗΣ ΝΙΚΟΛΑΟΣ (ΤΟΥΡΙΣΤΙΚΟ)	ΚΑΡΠΕΝΗΣΙ	ΚΗΑ 7235
ΚΟΥΤΣΟΥΜΠΑΣ ΔΗΜΗΤΡΙΟΣ (ΤΟΥΡΙΣΤΙΚΟ)	ΚΑΡΠΕΝΗΣΙ	ΚΗΑ 6606
ΜΑΛΑΝΔΡΙΝΟΣ ΠΑΝΑΓΙΩΤΗΣ (ΤΟΥΡΙΣΤΙΚΟ)	ΡΑΠΤΟΠΟΥΛΟ	ΚΗΑ 6655
ΠΑΠΑΙΩΑΝΝΟΥ Ν - ΦΡΑΓΚΑΛΙΟΣ ΓΕΩΡ Ο.Ε. (ΤΟΥΡΙΣΤΙΚΟ)	ΚΑΡΠΕΝΗΣΙ	ΚΗΑ 6973
ΦΑΡΜΑΚΗΣ ΓΕΩΡΓΙΟΣ (ΤΟΥΡΙΣΤΙΚΟ)	ΚΑΡΠΕΝΗΣΙ	ΚΗΑ 7075

**ΑΡΜΟΔΙΟΣ ΓΙΑ ΤΗΝ ΔΡΟΜΟΛΟΓΗΣΗ ΤΩΝ Δ.Χ.Υ.Λ. ΕΙΝΑΙ Η ΕΤΑΙΡΕΙΑ
ΥΠΕΡΑΣΤΙΚΟ ΚΤΕΛ ΝΟΜΟΥ ΕΥΡΥΤΑΝΙΑΣ Α.Ε.**

ΓΡΑΦΕΙΟ ΚΙΝΗΣΗΣ: 2237080014
 ΠΡΟΕΔΡΟΣ ΚΤΕΛ : 6977605830 ΠΑΡΜΑΚΗΣ ΣΑΡΑΝΤΗΣ
 ΕΔΡΑ ΚΤΕΛ : ΧΑΡΙΛΑΟΥ ΤΡΙΚΟΥΠΗ (ΘΕΣΗ ΚΤΕΛ) ΚΑΡΠΕΝΗΣΙ

ΥΠΕΡΑΣΤΙΚΑ ΛΕΩΦΟΡΕΙΑ ΦΘΙΩΤΙΔΑΣ

ΟΝΟΜΑΤΕΠΩΝΥΜΟ	ΕΔΡΑ	ΠΙΝΑΚΙΔΑ
Κ. ΤΣΑΡΟΥΧΑΣ	ΛΑΜΙΑ	MIX 2671
Ε. ΚΩΝΣΤΑΝΤΟΠΟΥΛΟΣ	ΛΑΜΙΑ	MIX 1240
Γ.ΜΑΜΑΛΗΣ	ΛΑΜΙΑ	MIX 1464

Δ.ΣΩΤΗΡΙΟΥ	ΛΑΜΙΑ	MIX 5101
ΗΡ.ΜΠΑΓΙΝΕΤΑΣ	ΛΑΜΙΑ	MIX 1070
Γ. ΖΥΓΟΓΙΑΝΝΗΣ	ΛΑΜΙΑ	MIM 5200
Κ.ΠΑΛΛΑΙΟΡΟΥΤΗΣ	ΛΑΜΙΑ	MIX 2414
Φ. ΓΚΡΕΜΗΛΑΣ	ΛΑΜΙΑ	MIM 6603
Α. ΜΠΑΡΜΠΕΡΗΣ	ΛΑΜΙΑ	MIM 2990
Δ.ΧΑΙΡΟΠΟΥΛΟΣ	ΛΑΜΙΑ	MIX 3280
Γ.ΧΑΤΖΗΧΡΗΣΤΟΣ	ΛΑΜΙΑ	MIX 6747
Χ. ΛΑΪΝΑ	ΛΑΜΙΑ	MIM 5794
ΑΙ. ΓΚΙΚΑ	ΛΑΜΙΑ	MIM 6600
ΣΤ.ΦΡΙΚΗΣ	ΛΑΜΙΑ	MIM 7080
ΚΤΕΛ	ΛΑΜΙΑ	MIT 4472
Ι.ΚΥΡΙΤΣΗΣ	ΛΑΜΙΑ	MIX 8280
Γ.ΓΟΥΡΓΙΩΤΗΣ	ΛΑΜΙΑ	MIX 1775
ΓΤ.ΑΝΑΓΝΩΣΤΟΠΟΥΛΟΣ	ΛΑΜΙΑ	MIM 5353
Γ.ΠΑΝΤΑΖΗΣ	ΛΑΜΙΑ	MIX 7467
Β.ΚΩΝΣΤΑΝΤΙΝΟΠΟΥΛΟΣ	ΛΑΜΙΑ	MIX 1090
Σ. ΚΑΡΑΜΗΤΡΟΣ	ΛΑΜΙΑ	MIX 5940
Α. ΔΗΜΟΠΟΥΛΟΣ	ΛΑΜΙΑ	MIM 2370
Α.ΜΑΝΩΛΙΟΣ	ΛΑΜΙΑ	MIM 6111
Δ.ΜΟΥΣΤΑΚΑΣ	ΛΑΜΙΑ	MIX 1530
Α.ΡΕΚΑΝΟΣ	ΛΑΜΙΑ	MIM 3232
Δ.ΑΛΑΜΑΝΗ	ΛΑΜΙΑ	MIT 4010
Β. ΜΠΕΣΣΑΣ	ΛΑΜΙΑ	MIM 8100
ΗΡ.ΜΠΑΓΙΝΕΤΑΣ	ΛΑΜΙΑ	ITY 3488
Ν.ΠΡΕΤΖΑΣ	ΛΑΜΙΑ	MIX 1122
ΣΤΡ.ΠΑΠΑΚΩΣΤΑΣ	ΛΑΜΙΑ	MIP 2113
Θ.ΚΟΥΤΡΑΣ	ΛΑΜΙΑ	MIX 1919
Ν.ΠΑΡΑΠΕΡΑΣ	ΛΑΜΙΑ	MIP 9210
Χ. ΚΟΥΤΣΟΜΗΤΡΟΣ	ΛΑΜΙΑ	MIX 4222
Σ.ΜΠΑΚΟΓΙΑΝΝΗΣ	ΛΑΜΙΑ	MIT 3875
Β.ΚΩΝΣΤΑΝΤΟΠΟΥΛΟΣ	ΛΑΜΙΑ	MIX 5020
Κ.ΠΑΛΛΑΙΟΡΟΥΤΗΣ	ΛΑΜΙΑ	MIT 1346
Σ.ΛΑΠΠΑΣ	ΛΑΜΙΑ	MIX 4547
Π. ΠΛΙΑΤΣΙΚΑΣ	ΛΑΜΙΑ	MIM 3444
Π.ΠΑΠΑΣΤΑΜΑΤΗΣ	ΛΑΜΙΑ	MIX 7990
Ε.ΧΑΙΡΟΠΟΥΛΟΣ	ΛΑΜΙΑ	MIT 9850
ΓΡ.ΧΑΤΖΟΠΟΥΛΟΣ	ΛΑΜΙΑ	MIM 5756
Α.ΖΟΥΓΡΟΣ	ΛΑΜΙΑ	MIX 7474
Μ. ΦΛΩΡΟΣ	ΛΑΜΙΑ	MIM 3003

Β. ΚΩΝΣΤΑΝΤΟΠΟΥΛΟΣ

ΛΑΜΙΑ

ΜΙΤ 1020

Α. ΑΝΑΓΝΩΣΤΟΠΟΥΛΟΣ

ΛΑΜΙΑ

ΜΙΧ 6170

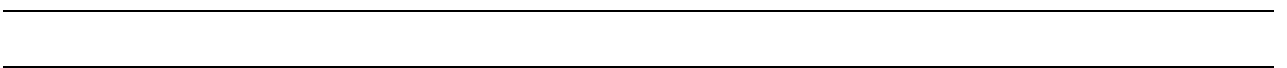

Π. ΣΚΑΝΔΑΛΗ	ΛΑΜΙΑ	MIX 3111
Δ. ΧΑΙΡΟΠΟΥΛΟΣ	ΛΑΜΙΑ	MIX 4110
Χ. ΛΑΪΝΑΣ	ΛΑΜΙΑ	MIX 7557
Δ. ΦΛΩΡΟΣ	ΛΑΜΙΑ	MIX 1480
Π. ΛΑΠΠΑΣ	ΛΑΜΙΑ	XKM 3378
Δ. ΤΣΕΚΟΥΡΑΣ	ΛΑΜΙΑ	MIX 2330
Π. ΚΑΛΑΤΖΗΣ	ΛΑΜΙΑ	MIM 8140
Κ. ΔΗΜΟΠΟΥΛΟΣ	ΛΑΜΙΑ	MIM 7700
Δ. ΧΑΙΡΟΠΟΥΛΟΣ	ΛΑΜΙΑ	MIX 5990
Δ.ΦΟΥΡΚΑΣ	ΛΑΜΙΑ	MIM 7474
ΚΤΕΛ	ΛΑΜΙΑ	MIT 2025
Β.ΚΩΝΣΤΑΝΤΟΠΟΥΛΟΣ	ΛΑΜΙΑ	MIT 9320
Γ.ΓΕΩΡΓΑΝΤΑΣ	ΛΑΜΙΑ	MIX 1590
Ν.ΔΟΥΚΑΣ	ΛΑΜΙΑ	MIM 5260
Π. ΚΑΡΑΜΠΑΣ	ΛΑΜΙΑ	MIT 1300
Ε. ΤΣΑΜΗΣ	ΛΑΜΙΑ	MIM 3000
Σ. ΛΑΠΠΑΣ	ΛΑΜΙΑ	MIX 1680
Α. ΠΑΛΙΟΥΡΑΣ	ΛΑΜΙΑ	MIK 8118
Β. ΚΩΝΣΤΑΝΤΟΠΟΥΛΟΣ	ΛΑΜΙΑ	MIX 8141
Β. ΚΩΝΣΤΑΝΤΟΠΟΥΛΟΣ	ΛΑΜΙΑ	KZP 6525
Δ. ΧΑΙΡΟΠΟΥΛΟΣ	ΛΑΜΙΑ	MIX 3050
Κ. ΣΠΑΘΟΥΛΑ	ΛΑΜΙΑ	MIT 9710
Γ. ΣΦΗΚΑΣ	ΛΑΜΙΑ	AMA 8905
Δ. ΝΤΟΥΡΑΜΑΝΗΣ	ΛΑΜΙΑ	MIM 8696
Γ. ΣΙΜΟΣ	ΛΑΜΙΑ	MIM 8720
Ν. ΟΙΚΟΝΟΜΟΥ	ΛΑΜΙΑ	MIM 7990
Δ. ΠΑΠΑΝΑΓΙΩΤΟΥ	ΛΑΜΙΑ	MIX 2255
ΗΡ. ΜΠΑΓΙΝΕΤΑΣ	ΛΑΜΙΑ	MIX 2215
Β. ΣΑΛΟΓΙΑΝΝΟΣ	ΛΑΜΙΑ	MIX 2430
Β. ΚΩΝΣΤΑΝΤΟΠΟΥΛΟΣ	ΛΑΜΙΑ	MIM 6688
ΟΙΚ.ΜΠΑΡΜΠΕΡΗ	ΛΑΜΙΑ	MIM 7117
Ι. ΚΥΡΙΤΣΗΣ	ΛΑΜΙΑ	MIX 7585
Μ. ΚΑΡΑΝΑΣΙΟΣ	ΛΑΜΙΑ	MIX 2217
Β. ΚΩΝΣΤΑΝΤΟΠΟΥΛΟΣ	ΛΑΜΙΑ	MIM 5757
Ν. ΟΙΚΟΝΟΜΟΥ	ΛΑΜΙΑ	MIM 5995
Δ. ΧΑΙΡΟΠΟΥΛΟΣ	ΛΑΜΙΑ	MIX 1470
Δ. ΧΑΙΡΟΠΟΥΛΟΣ	ΛΑΜΙΑ	MIT 9860
Δ. ΠΑΠΑΝΑΓΙΩΤΟΥ	ΛΑΜΙΑ	MIX 5010
Δ. ΧΑΙΡΟΠΟΥΛΟΣ	ΛΑΜΙΑ	MIX 8080
ΚΤΕΛ	ΛΑΜΙΑ	YMB 9138
Γ. ΣΥΛΕΟΥΝΗΣ	ΛΑΜΙΑ	KHA 3113
Δ. ΑΛΤΑΝΗΣ	ΛΑΜΙΑ	MIX 2440
Δ. ΧΑΙΡΟΠΟΥΛΟΣ	ΛΑΜΙΑ	MIX 1160
Γ. ΚΑΪΔΑΤΖΗΣ	ΛΑΜΙΑ	MIP3232
Β. ΚΩΝΣΤΑΝΤΟΠΟΥΛΟΣ	ΛΑΜΙΑ	MIM 7290
Χ. ΧΑΛΚΙΑΣ	ΛΑΜΙΑ	MIM 6333
Α. ΓΚΙΚΑΣ	ΛΑΜΙΑ	MIM 5755

Α. ΚΟΛΙΑΤΟΣ	ΛΑΜΙΑ	ΜΙΤ 1000
Σ. ΠΑΠΑΝΤΩΝΗΣ	ΛΑΜΙΑ	ΜΙΤ 9995
Π. ΜΟΥΤΣΕΛΟΣ	ΛΑΜΙΑ	ΜΙΜ 2500

ΔΗΜΟΣ ΛΟΚΡΩΝ**Ιδιοκτήτες τουριστικών λεωφορείων**

ΓΚΡΑΙΚΟΣ ΔΗΜΗΤΡΙΟΣ & ΣΙΑ ΟΕ	6944541994 / 2233022411 / 2233023470
ΝΙΚΟΛΑΟΣ Π ΠΕΡΛΕΠΕΣ-LOKRIS TOURS	2233080060

ΜΕ ΕΔΡΑ ΑΤΑΛΑΝΤΗ

ΟΝΟΜΑΤΕΠΩΝΥΜΟ	ΕΔΡΑ	ΑΡ. ΛΕΩΦΟΡΕΙΟΥ
Χ. ΑΓΓΕΛΗΣ	ΑΤΑΛΑΝΤΗ	ΜΙΜ 5350
Λ. ΡΟΜΠΟΚΑΣ	ΑΤΑΛΑΝΤΗ	ΜΙΤ 7960
Γ. ΓΕΡΟΘΑΝΑΣΗΣ	ΑΤΑΛΑΝΤΗ	ΜΙΜ 7575
Γ. ΣΤΟΚΑΣ	ΑΤΑΛΑΝΤΗ	ΜΙΜ 3919
Γ. ΚΙΝΙΑΚΟΣ	ΑΤΑΛΑΝΤΗ	ΜΙΤ 4440
Γ. ΚΙΝΙΑΚΟΣ	ΑΤΑΛΑΝΤΗ	ΥΤΚ 3722
Ι. ΓΕΩΡΓΙΑΔΗΣ	ΑΤΑΛΑΝΤΗ	ΜΙΧ 5434
Δ. ΚΑΛΟΓΕΡΟΠΟΥΛΟΣ	ΑΤΑΛΑΝΤΗ	ΜΙΜ 7930
Β. ΚΩΤΣΙΟΥ	ΑΤΑΛΑΝΤΗ	ΜΙΜ 2050
Π. ΤΥΜΠΛΑΛΕΞΗΣ	ΑΤΑΛΑΝΤΗ	ΜΙΜ 2790
Κ. ΚΡΟΚΟΣ	ΑΤΑΛΑΝΤΗ	ΜΙΤ 5920
Γ. ΝΙΚΟΥ	ΑΤΑΛΑΝΤΗ	ΜΙΜ 6840
Β. ΛΟΥΚΑΔΑΚΟΣ	ΑΤΑΛΑΝΤΗ	ΜΙΧ 7370
Δ. ΓΕΡΟΥΛΗΣ	ΑΤΑΛΑΝΤΗ	ΜΙΧ 6910
Γ. ΚΙΝΙΑΚΟΣ	ΑΤΑΛΑΝΤΗ	ΜΙΜ 6290
Ν. ΛΑΤΣΟΥΔΑΣ	ΑΤΑΛΑΝΤΗ	ΜΙΤ 4400
Δ. ΚΑΤΣΟΥΔΑΣ	ΑΤΑΛΑΝΤΗ	ΜΙΜ 6636
Κ. ΑΝΤΩΝΙΟΥ	ΑΤΑΛΑΝΤΗ	ΜΙΜ 3841

ΤΗΛ. ΕΠΙΚΟΙΝΩΝΙΑΣ

Πρόεδρος	6947904524
Αντιπρόεδρος	6944898453
Κωνσταντόπουλος Ευάγγελος	6941481428
Μπαρμπέρης Αθανάσιος	6944917145
Μπέσσας Βασίλειος	6971895741

ΚΤΕΛ & ΤΟΥΡΙΣΤΙΚΑ ΛΕΩΦΟΡΕΙΑ Ν. ΦΩΚΙΔΑΣ

ΟΝΟΜΑΤΕΠΩΝΥΜΟ	ΕΔΡΑ	ΠΙΝΑΚΙΔΑ
ΚΟΥΤΣΙΚΟΣ ΔΗΜΗΤΡΙΟΣ	Ν.ΦΩΚΙΔΑΣ	ΚΝΜ 2422
ΜΕΛΕΤΗΣ ΔΗΜΗΤΡΙΟΣ	Ν.ΦΩΚΙΔΑΣ	ΚΜΖ 9191
ΚΟΥΛΟΣ ΧΡΗΣΤΟΣ	Ν.ΦΩΚΙΔΑΣ	ΑΜΑ 7607
ΚΟΙΝΩΝΙΑ ΜΑΡΟΥΤΣΟΣ ΕΥΘ. & ΚΩΝ/ΝΟΣ	Ν.ΦΩΚΙΔΑΣ	ΑΜΑ 7602



ΣΤΑΪΚΟΣ ΘΕΟΔΩΡΟΣ	Ν.ΦΩΚΙΔΑΣ	XNI 4550
ΛΗΘΟΥΡΙΩΤΗΣ ΑΘΑΝΑΣΙΟΣ	Ν.ΦΩΚΙΔΑΣ	AMA 7540
ΛΥΤΡΑΣ ΑΘΑΝΑΣΙΟΣ	Ν.ΦΩΚΙΔΑΣ	AME 4756
ΠΟΛΥΖΟΣ ΒΑΣΙΛΕΙΟΣ	Ν.ΦΩΚΙΔΑΣ	AXY 7111
ΒΛΑΣΙΟΥ ΚΩΝΣΤΑΝΤΙΝΟΣ	Ν.ΦΩΚΙΔΑΣ	KAN 1080
ΚΟΙΝΩΝΙΑ ΧΑΡΑΛΑΜΠΟΠΟΥΛΟΣ- ΓΕΩΡΓΙΟΠΟΥΛΟΣ	Ν.ΦΩΚΙΔΑΣ	AXM 5680
ΝΤΟΤΣΙΚΑΣ ΑΡΙΣΤΕΙΔΗΣ	Ν.ΦΩΚΙΔΑΣ	AME 5190
ΝΤΟΤΣΙΚΑΣ ΠΕΤΡΟΣ	Ν.ΦΩΚΙΔΑΣ	INK 7222
ΠΑΛΙΟΥΡΑΣ ΙΩΑΝΝΗΣ	Ν.ΦΩΚΙΔΑΣ	AME 4443
ΚΑΤΣΑΜΠΑΣ ΣΠΥΡΙΔΩΝ	Ν.ΦΩΚΙΔΑΣ	AME 5195
ΧΟΥΣΟΣ ΠΑΝ. ΒΑΣΙΛΕΙΟΣ	Ν.ΦΩΚΙΔΑΣ	EBH 1910
ΧΟΥΣΟΣ ΝΙΚ. ΒΑΣΙΛΕΙΟΣ	Ν.ΦΩΚΙΔΑΣ	AME 5008
ΑΝΤΙΟΧΟΥ ΕΙΡΗΝΗ - ΜΑΡΙΑ	Ν.ΦΩΚΙΔΑΣ	AMA 4124
ΚΩΣΤΑΚΟΣ ΠΑΝΟΥΡΓΙΑΣ	Ν.ΦΩΚΙΔΑΣ	AME 4948
ΑΓΓΕΛΗΣ ΓΕΩΡΓΙΟΣ	Ν.ΦΩΚΙΔΑΣ	AME 5755
ΠΟΛΥΧΡΟΝΟΣ ΓΕΩΡΓΙΟΣ	Ν.ΦΩΚΙΔΑΣ	KPH 8998
ΝΤΟΤΣΙΚΑΣ ΑΡΙΣΤΕΙΔΗΣ	Ν.ΦΩΚΙΔΑΣ	INK 1810
ΜΠΕΖΑΪΤΗ ΠΑΝΑΓΙΩΤΑ	Ν.ΦΩΚΙΔΑΣ	PIP 8230
ΓΕΡΟΣΙΔΕΡΗΣ ΕΥΘΥΜΙΟΣ	Ν.ΦΩΚΙΔΑΣ	AMA 1454
ΡΕΛΛΟΣ ΙΩΑΝΝΗΣ	Ν.ΦΩΚΙΔΑΣ	MIN 7667
ΜΑΝΩΛΟΠΟΥΛΟΣ ΑΝΔΡΕΑΣ	Ν.ΦΩΚΙΔΑΣ	AZZ 5111
ΚΩΣΤΑΚΟΣ ΔΗΜΗΤΡΙΟΣ	Ν.ΦΩΚΙΔΑΣ	AME 5100
ΠΕΤΣΑΣ ΣΠΥΡΙΔΩΝ	Ν.ΦΩΚΙΔΑΣ	AME 5300
ΒΑΣΙΛΟΓΙΑΝΝΟΣ ΗΛΙΑΣ	Ν.ΦΩΚΙΔΑΣ	AME 1909
ΜΙΧΟΣ ΒΑΣΙΛΕΙΟΣ	Ν.ΦΩΚΙΔΑΣ	AME 5841
ΧΑΡΑΛΑΜΠΟΠΟΥΛΟΣ ΝΙΚΟΛΑΟΣ	Ν.ΦΩΚΙΔΑΣ	BOM 9454
ΚΟΚΚΟΡΗΣ ΙΩΑΝΝΗΣ	Ν.ΦΩΚΙΔΑΣ	AMA 7601
ΤΣΩΝΟΣ ΑΘΑΝΑΣΙΟΣ	Ν.ΦΩΚΙΔΑΣ	AME 1928
ΝΤΟΤΣΙΚΑΣ ΝΙΚΟΛΑΟΣ	Ν.ΦΩΚΙΔΑΣ	AME 5025
ΓΕΡΟΣΙΔΕΡΗΣ ΑΘΑΝΑΣΙΟΣ	Ν.ΦΩΚΙΔΑΣ	AME 4201
ΜΑΝΤΖΩΡΟΣ ΝΙΚΟΛΑΟΣ	Ν.ΦΩΚΙΔΑΣ	AME 5847
ΚΟΙΝΩΝΙΑ ΤΖΙΜΙΚΟΣ Γ.& Κ.	Ν.ΦΩΚΙΔΑΣ	AMA 7305
ΜΠΙΜΠΑΣ ΔΗΜΗΤΡΙΟΣ	Ν.ΦΩΚΙΔΑΣ	HMX 1050
ΓΚΕΛΑΟΥΖΟΣ ΙΩΑΝΝΗΣ	Ν.ΦΩΚΙΔΑΣ	AME 5340
ΜΠΟΥΚΙΣΤΙΑΝΟΣ ΚΩΝΣΤΑΝΤΙΝΟΣ	Ν.ΦΩΚΙΔΑΣ	HMX 9965
ΠΑΠΑΣΤΕΡΓΙΟΥ ΔΗΜΗΤΡΙΟΣ	Ν.ΦΩΚΙΔΑΣ	AME 5170
ΓΕΩΡΓΙΟΠΟΥΛΟΣ ΚΩΝΣΤΑΝΤΙΝΟΣ	Ν.ΦΩΚΙΔΑΣ	AME 4959
ΜΗΤΑΛΑΣ ΕΥΘΥΜΙΟΣ	Ν.ΦΩΚΙΔΑΣ	AME 5121
ΤΟΥΜΠΑΝΟΣ ΛΑΜΠΡΟΣ	Ν.ΦΩΚΙΔΑΣ	HNB 3633
ΤΣΙΤΟΥΡΑΣ ΓΕΩΡΓΙΟΣ	Ν.ΦΩΚΙΔΑΣ	AME 3290

ΤΟΥΜΠΙΑΣ ΜΑΡΙΟΣ	Ν.ΦΩΚΙΔΑΣ	ΑΜΕ 5368
ΓΕΩΡΓΙΟΠΟΥΛΟΣ ΚΩΝΣΤΑΝΤΙΝΟΣ	Ν.ΦΩΚΙΔΑΣ	ΑΜΕ 5867
ΧΑΡΑΛΑΜΠΟΠΟΥΛΟΣ ΝΙΚΟΛΑΟΣ	Ν.ΦΩΚΙΔΑΣ	ΚΒΑ 4301
ΚΤΕΛ Ν. ΦΩΚΙΔΑΣ	Ν.ΦΩΚΙΔΑΣ	ΑΜΕ 4416
ΚΤΕΛ Ν. ΦΩΚΙΔΑΣ	Ν.ΦΩΚΙΔΑΣ	ΑΜΕ 4601
ΚΤΕΛ Ν ΦΩΚΙΔΑΣ - ΑΣΤΙΚΟ	Ν.ΦΩΚΙΔΑΣ	ΚΑΜ 7890
ΚΤΕΛ Ν. ΦΩΚΙΔΑΣ	Ν.ΦΩΚΙΔΑΣ	ΑΜΕ 4602
ΚΤΕΛ Ν. ΦΩΚΙΔΑΣ ΤΟΥΡΙΣΤΙΚΟ	Ν.ΦΩΚΙΔΑΣ	ΕΒΜ 4888
ΚΟΥΛΟΜΠΟΥΡΟΥ ΔΡΟΣΟΥΛΑ ΤΟΥΡΙΣΤΙΚΟ	Ν.ΦΩΚΙΔΑΣ	ΑΜΕ 5205
ΚΟΥΛΟΜΠΟΥΡΟΥ ΔΡΟΣΟΥΛΑ ΤΟΥΡΙΣΤΙΚΟ	Ν.ΦΩΚΙΔΑΣ	ΥΗΡ6212
ΚΑΜΠΟΥΖΟΣ ΕΥΘΥΜΙΟΣ ΤΟΥΡΙΣΤΙΚΟ	Ν.ΦΩΚΙΔΑΣ	ΖΗΖ1742



Συνολικά απόντες κατά την ψήφιση του συγκεκριμένου θέματος ήταν οι εξής Περιφερειακοί Σύμβουλοι: ο κ. Ανδρέας Δαύρης , η κ. Βασιλική Κοροπούλη-Κατσιμίχα η οποία δήλωσε αποχή από τη συνεδρίαση κατά τη διάρκεια της συζήτησης του 1^{ου} θέματος της ημερήσιας διάταξης και ο κ. Εμμανουήλ Γέμελος .

Το Περιφερειακό Συμβούλιο Στερεάς Ελλάδας, μετά από διαλογική συζήτηση και ανταλλαγή απόψεων δια της ψήφου των μελών του,

Αποφασίζει

Κατά πλειοψηφία, τριάντα εννέα (39) ψήφων υπέρ, τεσσάρων (4) κατά και πέντε (5) λευκών, εγκρίνει σύμφωνα με τα άρθρα 174 και 163 του ν. 3852/2010 όπως ισχύει, το σχέδιο για την αντιμετώπιση εκτάκτων αναγκών και άμεσης/βραχείας διαχείρισης των συνεπειών από την εκδήλωση σεισμών, που συνέταξε η Αυτοτελής Διεύθυνση Πολιτικής Προστασίας και επισυνάπτεται με την απόφαση της Εκτελεστικής Επιτροπής, σε εφαρμογή του Γενικού Σχεδίου Αντιμετώπισης Εκτάκτων Αναγκών λόγω και άμεσης/βραχείας διαχείρισης των συνεπειών από την εκδήλωση σεισμών με την κωδική ονομασία «ΕΓΚΕΛΑΔΟΣ», και ως το σχέδιο αυτό αναφέρεται στην ανωτέρω εισήγηση.

Υπέρ ψήφισαν οι Περιφερειακοί Σύμβουλοι της Παράταξης «Επιμένουμε στην καρδιά της Ελλάδας»

Υπέρ ψήφισαν οι Περιφερειακοί Σύμβουλοι της Παράταξης «Ενωτική Περιφερειακή Κίνηση Απόστολος Γκλέτσος» .

Υπέρ ψήφισαν οι Περιφερειακοί Σύμβουλοι της Παράταξης «Στερεά... Υπεροχής!»

Λευκό ψήφισαν οι Περιφερειακοί Σύμβουλοι της Παράταξης «Πατρίδα μας η Στερεά»

Κατά ψήφισαν οι Περιφερειακοί Σύμβουλοι της Παράταξης «Λαϊκή Συσπείρωση Στερεάς Ελλάδας»

Υπέρ ψήφισε ο Περιφερειακός Σύμβουλος της Παράταξης «Ελληνική Αυγή για τη Στερεά Ελλάδα», κ. Χαράλαμπος Γιώτης.

Υπέρ ψήφισε ο Περιφερειακός Σύμβουλος της Παράταξης «Ελεύθερη Στερεά», κ. Αντώνιος Βούλγαρης

Κατά ψήφισε η Περιφερειακή Σύμβουλος της Παράταξης «Αριστερή Παρέμβαση στη Στερεά Ελλάδα» κ. Νίκη Πολυζώη

Υπέρ ψήφισε η Ανεξάρτητη Περιφερειακή Σύμβουλος κ. Άννα Καρούκα.

Αφού συντάχθηκε και αναγνώσθηκε το πρακτικό αυτό, υπογράφεται ως κατωτέρω:

**Ο ΠΡΟΕΔΡΟΣ
ΠΕΡΙΦΕΡΕΙΑΚΟΥ ΣΥΜΒΟΥΛΙΟΥ**

**Ο ΓΡΑΜΜΑΤΕΑΣ
ΠΕΡΙΦΕΡΕΙΑΚΟΥ ΣΥΜΒΟΥΛΙΟΥ**

ΗΛΙΑΣ ΣΑΝΙΔΑΣ

ΔΡΟΣΟΣ ΠΑΡΑΣΚΕΥΑΣ