

ΠΕΡΙΦΕΡΕΙΑ ΣΤΕΡΕΑΣ ΕΛΛΑΔΑΣ
ΑΥΤΟΤΕΛΗΣ ΔΙΕΥΘΥΝΣΗ ΠΟΛΙΤΙΚΗΣ ΠΡΟΣΤΑΣΙΑΣ



ΣΧΕΔΙΟ - ΜΝΗΜΟΝΙΟ ΕΝΕΡΓΕΙΩΝ
Αντιμετώπισης Εκτάκτων Αναγκών και Άμεσης/Βραχείας Διαχείρισης
των Συνεπειών από την Εκδήλωση Χιονοπτώσεων και Παγετού
ΠΕΡΙΟΔΟΥ 2020 -2021

ΛΑΜΙΑ
ΔΕΚΕΜΒΡΙΟΣ 2020

ΜΕΡΟΣ Ι. ΕΙΣΑΓΩΓΗ

Τα έντονα καιρικά φαινόμενα που εκδηλώνονται με την μορφή Χιονόπτωσης- Χιονοθύελλας, Παγετού και Δριμέως Ψύχους είναι φαινόμενα που εντάσσονται στην κατηγορία των φυσικών καταστροφών και δύναται να προκαλέσουν σοβαρά προβλήματα στην καθημερινή ζωή των κατοίκων των πόλεων και της υπαίθρου. Οι κύριες κατά κανόνα επιπτώσεις που μπορεί να προκληθούν από τα παραπάνω φαινόμενα σύμφωνα με το Γενικό Σχέδιο «Ξενοκράτης» (ΥΑ 1299/7-4-2003 - ΦΕΚ 423B/2003) είναι επιπτώσεις στην υγεία ανθρώπων και ζώων, επιπτώσεις σε γεωργία και κτηνοτροφία, διακοπή συγκοινωνιών, αποκλεισμοί περιοχών, εγκλωβισμός ατόμων, υλικές ζημιές, τραυματισμός και θάνατος πολιτών. Είναι σαφές ότι η διακοπή της κυκλοφορίας των οχημάτων στο οδικό δίκτυο της χώρας αποτελεί την κύρια, κατά κανόνα, δυσμενή επίπτωση η οποία ενδέχεται να οδηγήσει σε καταστάσεις έκτακτης ανάγκης, όπως εγκλωβισμός ατόμων, αδυναμία αποκατάστασης βλαβών σε δίκτυα παροχής ηλεκτρικής ενέργειας κλπ., χωρίς να υποβαθμίζονται ανάλογα προβλήματα που ενδέχεται να προκληθούν στο σιδηροδρομικό δίκτυο της χώρας, ή άλλες υποδομές.

1.1 ΙΣΤΟΡΙΚΟ ΣΥΝΤΑΞΗΣ

Σε εφαρμογή του άρθρου 17 του Ν.3013/2002, που ρυθμίζονται τα σχετικά με την κατάρτιση των σχεδίων πολιτικής προστασίας και τους υπόχρεους, προς τούτο, αρμόδιους κεντρικούς και περιφερειακούς φορείς και οργανισμούς κοινής ωφέλειας, εκδόθηκε η Υπουργική Απόφαση 1299/7-4-2003 «Έγκριση του από 7.4.2003 Γενικού Σχεδίου Πολιτικής Προστασίας με τη συνθηματική λέξη ΞΕΝΟΚΡΑΤΗΣ» (ΦΕΚ 423/Β'/2003).

Το σχέδιο συντάσσεται στα πλαίσια εφαρμογής της ανωτέρω ΥΑ 1299/7-4-2003 έγκρισης Υπουργού Εσωτερικών Δημόσιας Διοίκησης & Αποκέντρωσης του Γενικού Σχεδίου Πολιτικής Προστασίας «Ξενοκράτης» (ΦΕΚ 423 τ. Β') σε εφαρμογή της 1ης έκδοσης του Γενικού Σχεδίου Αντιμετώπισης Εκτάκτων Αναγκών και Άμεσης/Βραχείας Διαχείρισης των Συνεπειών από την Εκδήλωση Χιονοπτώσεων και Παγετού όπως εγκρίθηκε από την Γ.Γ.Π.Π. με το υπ. Αριθμ. 12189/26-11-2020 (ΑΔΑ: 6Δ4Ω46ΜΤΛΒ-Ε67) .

Το παρόν σχέδιο συντάχθηκε από την Αυτοτελή Διεύθυνση Πολιτικής Προστασία και συμμετείχαν στην έκδοση του παρόντος οι εξής:

- Πολύζος Ζώης , Διευθυντής της Αυτοτελούς Διεύθυνσης Πολιτικής Προστασίας
- Γεώργιος Κωστόπουλος Προϊστάμενος Τμήματος Πολιτικής Προστασίας ΠΕ Ευβοίας
- Μάριος Κακοσαίος Πρ/νο του Τμήματος Πολιτικής Προστασίας ΠΕ Βοιωτίας
Αλέξανδρο Μεταξά υπάλληλο του Τμήματος Πολιτικής Προστασίας ΠΕ Βοιωτίας
- Κωνσταντίνος Κοντοπάνος Προϊστάμενο του Τμήματος Πολιτικής Προστασίας ΠΕ Ευρυτανίας
Αθανάσιος Μπίκας του Τμήματος Πολιτικής Προστασίας ΠΕ Ευρυτανίας
- Λουκάς Καραδήμος Προϊστάμενος Τμήματος Πολιτικής Προστασίας ΠΕ Φωκίδας

1.2 Χαρακτηρισμός βαθμού ασφαλείας:

ΑΔΙΑΒΑΘΜΗΤΟ

1.3 Πίνακας Διανομής

Παρατίθεται **Παράρτημα Ζ** .

1.4 Έναρξη ισχύος και εξουσιοδότηση εφαρμογής του Σχεδίου

Η ημερομηνία έναρξης ισχύος του παρόντος Σχεδίου ορίζεται η ημερομηνία έγκρισής του από το Περιφερειακό Συμβούλιο της Περιφέρειας Στερεάς Ελλάδας.

Το παρόν Σχέδιο συντάχθηκε στο πλαίσιο εφαρμογής της ΥΑ 1299/7-4-2003 έγκρισης Υπουργού ΕΣΔΔΑ του Γενικού Σχεδίου Πολιτικής Προστασίας «Ξενοκράτης» (ΦΕΚ 423 τ. Β'), σε εφαρμογή της 1ης έκδοσης του Γενικού Σχεδίου Αντιμετώπισης Εκτάκτων Αναγκών και Άμεσης/Βραχείας Διαχείρισης των Συνεπειών από την Εκδήλωση Χιονοπτώσεων και Παγετού και των οδηγιών σχεδίασης για τη σύνταξη σχεδίων των Περιφερειών σε εναρμόνιση με το Γενικό Σχέδιο, στο πλαίσιο εφαρμογής του άρθρου 174 του Ν.3852/2010.

1.5 Οδηγίες για την ενεργοποίηση και εφαρμογή του Σχεδίου

Το παρόν σχέδιο ενεργοποιείται και εφαρμόζεται για την λήψη μέτρων και την υλοποίηση δράσεων:

- αυξημένης ετοιμότητας εν όψει επαπειλούμενου κινδύνου για την εκδήλωση χιονοπτώσεων και παγετού

- αντιμετώπισης εκτάκτων αναγκών και της άμεσης/βραχείας διαχείρισης των συνεπειών από την εκδήλωση χιονοπτώσεων και παγετού

Διευκρινίζεται ότι η έκδοση απόφασης κήρυξης της περιοχής σε Κατάσταση Έκτακτης Ανάγκης Πολιτικής Προστασίας δεν αποτελεί προϋπόθεση ενεργοποίησης και εφαρμογής του παρόντος σχεδίου.

Επίσης, διευκρινίζεται ότι το Πυροσβεστικό Σώμα, η ΕΛ.ΑΣ. και το ΛΣ-ΕΛΑΚΤ, ως Σώματα Ασφαλείας που διέπονται από ειδικό θεσμικό πλαίσιο και κανονισμούς, η κινητοποίηση και μετακίνηση δυνάμεων στο πλαίσιο της αποστολής τους, καθορίζεται από τον επιχειρησιακό τους σχεδιασμό και τις εκάστοτε αποφάσεις της φυσικής ηγεσίας τους και δεν συνδέεται με αποφάσεις χαρακτηρισμού μιας καταστροφής ή κήρυξης μιας περιοχής σε κατάσταση έκτακτης ανάγκης πολιτικής προστασίας, κατά την έννοια των διατάξεων του Ν.3013/2002.

Το αυτό ισχύει και για τον τομέα υγείας (υγειονομικές μονάδες, ΕΚΑΒ, κλπ), ο οποίος κινητοποιείται για την παροχή βοήθειας με βάση τον σχεδιασμό του και ανεξαρτήτως των αποφάσεων χαρακτηρισμού μιας καταστροφής ή κήρυξης μιας περιοχής σε κατάσταση έκτακτης ανάγκης πολιτικής προστασίας.

Ως συντονισμός στο παρόν σχέδιο νοείται η οργάνωση και διατήρηση της συνεργασίας μεταξύ των διαφόρων οργανικών μονάδων μιας υπηρεσίας ή ενός φορέα ή μιας δομής διοίκησης, καθώς και μεταξύ φορέων ή υπηρεσιών ή άλλου εμπλεκόμενου δυναμικού και μέσων πολιτικής προστασίας για την εξασφάλιση ενιαίας και συγχρονισμένης δράσης.

Οι ρόλοι, αρμοδιότητες και κύριες δράσεις των φορέων που εμπλέκονται στην αντιμετώπιση κινδύνων από την εκδήλωση χιονοπτώσεων και παγετού, αναφέρονται αναλυτικά ανά φορέα στα Μέρη IV, V, VI και VII του Γενικού Σχεδίου. Οι εμπλεκόμενες οργανικές μονάδες της Π.Στ.Ε. και το ανθρώπινο δυναμικό και τα μέσα που θα κληθούν να τις υλοποιήσουν, καθορίζονται από την οργανωτική της δομή, το θεσμικό πλαίσιο λειτουργίας του και τις κανονιστικές πράξεις της διοίκησής της.

Επισημαίνεται ότι το θεσμικό πλαίσιο αποτελεί τη βάση για την υλοποίηση σειράς δράσεων οι οποίες δύναται να διαφοροποιούνται σε κάθε συμβάν, ανάλογα με τις απαιτήσεις διαχείρισης του καταστροφικού φαινομένου, από τους εμπλεκόμενους φορείς και δεν είναι περιοριστικό όσον αφορά το εύρος των δράσεων αυτών.

ΜΕΡΟΣ ΙΙ. ΣΚΟΠΟΣ / ΣΤΟΧΟΙ / ΑΝΑΛΥΣΗ ΚΙΝΔΥΝΟΥ / ΙΔΕΑ ΕΠΙΧΕΙΡΗΣΕΩΝ

2.1 Σκοπός

Με το Γενικό Σχέδιο Αντιμετώπισης Εκτάκτων Αναγκών και Άμεσης/Βραχείας Διαχείρισης των Συνεπειών από την Εκδήλωση Χιονοπτώσεων και Παγετού επιδιώκεται η άμεση και συντονισμένη απόκριση των εμπλεκόμενων Φορέων σε Κεντρικό, Περιφερειακό και Τοπικό επίπεδο.

- για την υλοποίηση προπαρασκευαστικών μέτρων και δράσεων πολιτικής προστασίας που συμβάλλουν στην ετοιμότητα του ανθρώπινου δυναμικού και των μέσων για την αντιμετώπιση εκτάκτων αναγκών και την άμεση/βραχεία διαχείριση των συνεπειών από την εκδήλωση χιονοπτώσεων και παγετού
- για την αποτελεσματική αντιμετώπιση εκτάκτων αναγκών από την εκδήλωση χιονοπτώσεων και παγετού και την άμεση διαχείριση των συνεπειών τους, δράσεις που αποβλέπουν στην προστασία της ζωής, της υγείας και της περιουσίας των πολιτών, καθώς και στην προστασία του φυσικού περιβάλλοντος, των πλουτοπαραγωγικών πηγών και των υποδομών της χώρας

Προϋπόθεση για την επίτευξη του σκοπού αυτού είναι η συνέργεια, η συνεργασία και η διαλειτουργικότητα των εμπλεκόμενων Φορέων σε Κεντρικό, Περιφερειακό και Τοπικό επίπεδο.

2.2 Αντικειμενικοί Στόχοι

- Προσδιορισμός ρόλων και αρμοδιοτήτων όλων των εμπλεκόμενων Φορέων σε Κεντρικό, Περιφερειακό και Τοπικό επίπεδο και σε όλες τις φάσεις κινητοποίησης του συστήματος Πολιτικής Προστασίας.
- Δρομολόγηση προπαρασκευαστικών μέτρων και δράσεων πολιτικής προστασίας που συμβάλλουν στην ετοιμότητα του ανθρώπινου δυναμικού και των μέσων για την αντιμετώπιση εκτάκτων αναγκών και την άμεση/βραχεία διαχείριση των συνεπειών από την εκδήλωση χιονοπτώσεων και παγετού
- Συντονισμός δράσεων των εμπλεκόμενων Φορέων στην αντιμετώπιση εκτάκτων αναγκών και την άμεση/βραχεία διαχείριση των συνεπειών από την εκδήλωση χιονοπτώσεων και παγετού.
- Εναρμόνιση του σχεδιασμού όλων των εμπλεκόμενων φορέων με το Γενικό σχέδιο.

2.3 Ανάλυση Κινδύνου – Κατάσταση – Παραδοχές – Προϋποθέσεις- Παράμετροι Σχεδιασμού

2.3.1 Ανάλυση Κινδύνου

Προβλήματα από χιονοπτώσεις και παγετό παρατηρούνται στη χώρα μας συνήθως από το δεύτερο δεκαπενθήμερο του μηνός Νοεμβρίου ως και τις αρχές Απριλίου και η εμφάνισή τους συνδέεται κυρίως:

- με το υψόμετρο (πιο συχνή σε ορεινές και ημιορεινές περιοχές)
- το γεωγραφικό πλάτος (πιο συχνή σε κεντρική και βόρεια Ελλάδα) και
- την απόσταση από τη θάλασσα (πιο συχνή στις ηπειρωτικές περιοχές)

και ως εκ τούτου εντοπίζονται κατά κύριο λόγο στις βορειότερες περιοχές της χώρας και σε μεγάλα υψόμετρα.

Ο κίνδυνος από την εκδήλωση χιονοστιβάδων, θεωρείται μικρός στην χώρα μας, δεδομένου ότι στις περιοχές που δύναται να εκδηλωθούν, δεν έχουμε κατά κανόνα ανθρωπογενή δραστηριότητα

2.3.2 Κατάσταση – Παραδοχές – Προϋποθέσεις- Παράμετροι Σχεδιασμού

Κατάσταση:

Τα έντονα καιρικά φαινόμενα που εκδηλώνονται με την μορφή Χιονόπτωσης- Χιονοθύελλας, Παγετού και Δριμέως Ψύχους είναι φαινόμενα που εντάσσονται στην κατηγορία των φυσικών καταστροφών και δύναται να προκαλέσουν σοβαρά προβλήματα στην καθημερινή ζωή των κατοίκων των πόλεων και της υπαίθρου. Οι κύριες κατά κανόνα επιπτώσεις που μπορεί να προκληθούν από τα παραπάνω φαινόμενα σύμφωνα με το Γενικό Σχέδιο «Ξενοκράτης» (ΥΑ 1299/7-4-2003 - ΦΕΚ 423Β/2003) είναι επιπτώσεις στην υγεία ανθρώπων και ζώων, επιπτώσεις σε γεωργία και κτηνοτροφία, διακοπή συγκοινωνιών, αποκλεισμοί περιοχών, εγκλωβισμός ατόμων, υλικές ζημιές, τραυματισμός και θάνατος πολιτών.

Παρά το γεγονός ότι κατά τη χειμερινή περίοδο στη χώρα μας η εκδήλωση των φαινομένων αυτών συνήθως διαρκεί από μερικές ώρες μέχρι μερικές μέρες, έχουν παρατηρηθεί έντονες χιονοπτώσεις και φαινόμενα παγετού που προκάλεσαν σοβαρά προβλήματα στην καθημερινή ζωή των κατοίκων των πόλεων και της υπαίθρου, παρά τις προσπάθειες που κατέβαλαν οι αρμόδιοι φορείς για την αποκατάστασή της.

Είναι σαφές ότι η διακοπή της κυκλοφορίας των οχημάτων στο οδικό δίκτυο της χώρας αποτελεί την κύρια, κατά κανόνα, δυσμενή επίπτωση η οποία ενδέχεται να οδηγήσει σε καταστάσεις έκτακτης ανάγκης, όπως εγκλωβισμός ατόμων, αδυναμία αποκατάστασης βλαβών σε δίκτυα παροχής ηλεκτρικής ενέργειας κλπ., χωρίς να υποβαθμίζονται ανάλογα προβλήματα που ενδέχεται να προκληθούν στο σιδηροδρομικό δίκτυο της χώρας, ή άλλες υποδομές.

Παραδοχές:

Η εκδήλωση χιονοπτώσεων και παγετού δύναται να προκαλέσει:

- εγκλωβισμούς ατόμων λόγω χιονοπτώσεων και παγετού, όπως για παράδειγμα κτηνοτρόφων, εκδρομέων, κυνηγών, κλπ.
- εγκλωβισμούς οδηγών και επιβατών στο οδικό δίκτυο
- εγκλωβισμούς επιβατών και εργαζομένων στο σιδηροδρομικό δίκτυο της χώρας
- ανάγκη αντιμετώπισης περιστατικών υγείας σε περιοχές όπου διαπιστωμένα έχει διακοπεί η κυκλοφορία στο οδικό δίκτυο από την εκδήλωση χιονοπτώσεων και παγετού
- διακοπές δικτύων κοινής ωφέλειας, με κυριότερες α) τη διακοπή στο δίκτυο παροχής ηλεκτρικού ρεύματος με πολλαπλές επιπτώσεις στην καθημερινή διαβίωση (θέρμανση οικιών), στις επιχειρήσεις, στην παροχή υπηρεσιών, κλπ και β) τη διακοπή υδροδότησης
- αποκλεισμό οικισμών λόγω διακοπής κυκλοφορίας από την εκδήλωση εκτεταμένων χιονοπτώσεων και παγετού
- άμεσες και έμμεσες οικονομικές απώλειες από καταστροφές στις περιουσίες των πολιτών, στον πρωτογενή τομέα (γεωργία, κτηνοτροφία), και σε διάφορες υποδομές της χώρας (δίκτυα ηλεκτρισμού, τηλεπικοινωνιών κλπ.) από πτώσεις δέντρων κλπ.

Προϋποθέσεις για την εφαρμογή του Γενικού Σχεδίου Αντιμετώπισης Εκτάκτων Αναγκών και Άμεσης/Βραχείας Διαχείρισης των Συνεπειών από την Εκδήλωση Χιονοπτώσεων και Παγετού είναι οι ακόλουθες:

- Η αποσαφήνιση των ρόλων και των αρμοδιοτήτων όλων των εμπλεκόμενων φορέων πολιτικής προστασίας ανά δράση, με βάση το ισχύον θεσμικό πλαίσιο.
- Η αναθεώρηση – επικαιροποίηση - εναρμόνιση σχεδίων πολιτικής προστασίας των εμπλεκόμενων φορέων σύμφωνα με το Γενικό Σχέδιο και σύνταξη ή επικαιροποίηση των αντίστοιχων μνημονίων ενεργειών.
- Ο προσδιορισμός του ανθρώπινου δυναμικού και μέσων που δύναται να διατεθούν σε Κεντρικό, Περιφερειακό και Τοπικό επίπεδο για την αντιμετώπιση εκτάκτων αναγκών και την άμεση/βραχεία διαχείριση των συνεπειών από την εκδήλωση χιονοπτώσεων και παγετού.
- Η εξασφάλιση ετοιμότητας όλων των επιχειρησιακά εμπλεκόμενων Φορέων σε κάθε στάδιο επιχειρήσεων
- Η διασφάλιση της επικοινωνίας μεταξύ όλων των εμπλεκόμενων φορέων για την απρόσκοπτη ροή πληροφοριών.

Νοείται ότι για την αντιμετώπιση εκτάκτων αναγκών στο οδικό δίκτυο της χώρας, προϋπόθεση είναι ο προγραμματισμός και εκτέλεση προγραμμάτων χειμερινής συντήρησης από τους αρμόδιους φορείς λειτουργίας και συντήρησης του οδικού δικτύου.

Παράμετροι Σχεδιασμού:

- Εκδήλωση χιονοπτώσεων και παγετού με συνέπειες στην λειτουργία των υποδομών της χώρας (οδικό δίκτυο, δίκτυα κοινής ωφέλειας, κλπ), καθώς και στην υγεία των πολιτών
- Εμπλοκή φορέων σε Κεντρικό, Περιφερειακό και Τοπικό επίπεδο .
- Αδυναμία άμεσης/βραχείας διαχείρισης των συνεπειών σε τοπικό επίπεδο .

2.4 Ιδέα Επιχειρήσεων

Στο πλαίσιο του παρόντος σχεδίου δρομολογούνται οι ακόλουθες κύριες δράσεις:

A] δράσεις αυξημένης ετοιμότητας εν όψει επαπειλούμενου κινδύνου για την εκδήλωση χιονοπτώσεων και παγετού

B] δράσεις αντιμετώπισης εκτάκτων αναγκών και άμεσης/βραχείας διαχείρισης των συνεπειών από την εκδήλωση χιονοπτώσεων και παγετού

Βασική αρχή εφαρμογής του Σχεδίου βασιζόμενο στο Γενικό Σχέδιο Αντιμετώπισης Εκτάκτων Αναγκών και Άμεσης/Βραχείας Διαχείρισης των Συνεπειών από την Εκδήλωση Χιονοπτώσεων και Παγετού είναι η συνεργασία όλων των εμπλεκόμενων Φορέων και η συντονισμένη δράση τους, όπως αυτή καθορίζεται από το ισχύον θεσμικό πλαίσιο. Οι εμπλεκόμενοι Φορείς ενεργοποιούνται σε κάθε Φάση του Συστήματος Κινητοποίησης Πολιτικής Προστασίας (συνήθης ετοιμότητα, αυξημένη ετοιμότητα, άμεση κινητοποίηση-επέμβαση, αποκατάσταση) σύμφωνα με τα αναφερόμενα στο ΜΕΡΟΣ Χ του Γενικού Σχεδίου.

ΜΕΡΟΣ ΙΙΙ. ΡΟΛΟΙ, ΑΡΜΟΔΙΟΤΗΤΕΣ ΚΑΙ ΚΥΡΙΕΣ ΔΡΑΣΕΙΣ ΤΩΝ ΠΕΡΙΦΕΡΕΙΩΝ ΓΙΑ ΤΗΝ ΑΝΤΙΜΕΤΩΠΙΣΗ ΚΙΝΔΥΝΩΝ ΑΠΟ ΤΗΝ ΕΚΔΗΛΩΣΗ ΧΙΟΝΟΠΤΩΣΕΩΝ ΚΑΙ ΠΑΓΕΤΟΥ

Μετά την εφαρμογή του Προγράμματος «Καλλικράτης» (Ν.3852/2010, ΦΕΚ 87/Α'/2010, όπως αυτός έχει τροποποιηθεί και ισχύει), η Περιφέρεια Στ. Ελλάδας έχει αρμοδιότητες που συνδέονται με τον:

- προγραμματισμό έργων και δράσεων χειμερινής συντήρησης για την αντιμετώπιση προβλημάτων από χιονοπτώσεις και παγετό στο εθνικό και επαρχιακό οδικό δίκτυο αρμοδιότητάς της (πρωτεύον και δευτερεύον οδικό δίκτυο), με στόχο την ασφαλή κυκλοφορία και τον περιορισμό στο ελάχιστο των καθυστερήσεων και των ατυχημάτων,
- σχεδιασμό και λήψη μέτρων πολιτικής προστασίας για την αντιμετώπιση εκτάκτων αναγκών και διαχείριση των συνεπειών λόγω χιονοπτώσεων και παγετού.

Στα πλαίσια του Γενικού Σχεδίου Αντιμετώπισης Εκτάκτων Αναγκών και Άμεσης/Βραχείας Διαχείρισης των Συνεπειών από την Εκδήλωση Χιονοπτώσεων και Παγετού στην φάση αυτή του Συστήματος

Κινητοποίησης Πολιτικής Προστασίας και συμπληρωματικά με τα όσα αναφέρονται στο Παράρτημα Α του Γενικού Σχεδίου σχετικά με τη χειμερινή συντήρηση αρμοδιότητας Περιφερειών στο Εθνικό και Επαρχιακό οδικό δίκτυο, ο Περιφερειάρχης/Συντονιστής Π.Π./Χωρικοί Αντιπεριφερειάρχες, στο πλαίσιο των αρμοδιοτήτων τους για το σχεδιασμό και τη λήψη μέτρων πολιτικής προστασίας για την αντιμετώπιση εκτάκτων αναγκών και διαχείριση των συνεπειών λόγω χιονοπτώσεων και παγετού, δρομολογούν δράσεις που αφορούν:

- Την ενημέρωση των κατοίκων, αγροτών και κτηνοτρόφων με βάση τα δελτία πρόγνωσης καιρού της ΕΜΥ και την παροχή οδηγιών για τη λήψη μέτρων αυτοπροστασίας από ενδεχόμενους κινδύνους που συνδέονται με την εκδήλωση χιονοπτώσεων και παγετού
- Την ενεργοποίηση του Μητρώου Εργοληπτών για την αντιμετώπιση εκτάκτων αναγκών της Περιφέρειας/Περιφερειακής Ενότητας για την διάθεση επιπλέον πόρων στις αρμόδιες υπηρεσίες χειμερινής συντήρησης της Περιφέρειας/Περιφερειακής Ενότητας σε περίπτωση που τα διαθέσιμα μέσα και τα υλικά του προγράμματος χειμερινής συντήρησης δεν επαρκούν για την άμεση αντιμετώπιση χιονοπτώσεων και παγετού στο οδικό δίκτυο αρμοδιότητας της Περιφέρειας/Περιφερειακής Ενότητας.
- Την κινητοποίηση των αρμοδίων υπηρεσιών χειμερινής συντήρησης της Περιφέρειας για τον κατά προτεραιότητα αποχιονισμό τμημάτων του οδικού δικτύου αρμοδιότητας της Περιφέρειας/Περιφερειακής Ενότητας, κατόπιν σχετικού αιτήματος για την υποστήριξη φορέων (ΠΣ, ΕΚΑΒ, ΔΕΔΔΗΕ, κλπ που επιχειρούν για διάσωση και απεγκλωβισμό ατόμων, παροχή ιατρικής βοήθειας, αποκατάσταση βλαβών, κλπ.,
- Την υποστήριξη του έργου των λοιπών επιχειρησιακά εμπλεκόμενων φορέων (ΠΣ, ΕΛ.ΑΣ., Δήμοι ΔΕΔΔΗΕ, κλπ), κατόπιν σχετικού αιτήματος με τη διάθεση ίδιων μέσων ή μέσων που δύναται να εξασφαλίσει δια του Μητρώου Εργοληπτών για την αντιμετώπιση εκτάκτων αναγκών της Περιφέρειας/Περιφερειακής Ενότητας σε περίπτωση που τα άμεσα διαθέσιμα μέσα της Περιφέρειας/Περιφερειακής Ενότητας δεν επαρκούν, δια της Αυτοτελούς Διεύθυνσης Πολιτικής Προστασίας και των Τμημάτων αυτής.
- Την άρση εμποδίων και την αποκατάσταση της κυκλοφορίας στο οδικό δίκτυο αρμοδιότητας της Περιφέρειας/Περιφερειακής Ενότητας για τη διευκόλυνση της κίνησης των οχημάτων των σωστικών συνεργείων προς και από την πληγείσα περιοχή τις νοσοκομειακές μονάδες κλπ.,
- Την υποβολή εισήγησης για την κήρυξη των πληγέντων περιοχών από χιονοπτώσεις και παγετό σε Κατάσταση Έκτακτης Ανάγκης Πολιτικής Προστασίας δια της Αυτοτελούς Διεύθυνσης Πολιτικής Προστασίας και των Τμημάτων αυτής.
- Τη λήψη απόφαση διακοπής μαθημάτων λόγω έκτακτων συνθηκών, σε συνεργασία με τους οικείους

Δημάρχους και τις οικείες Διευθύνσεις Πρωτοβάθμιας και Δευτεροβάθμιας Εκπαίδευσης ανάλογα την έκταση των φαινομένων.

Διευκρινίζεται ότι τα έργα και δράσεις χειμερινής συντήρησης στο οδικό δίκτυο της χώρας, που αφορούν στις απαιτούμενες εργασίες για την αντιμετώπιση του πάγου και την απομάκρυνση του χιονιού από το οδόστρωμα του οδικού δικτύου, δεν εμπίπτουν στην κατηγορία των έργων και δράσεων Πολιτικής Προστασίας. Ωστόσο η ένταση και η έκταση των φαινομένων και η δυσκολία συντονισμού των φορέων στην από κοινού αντιμετώπιση προβλημάτων από χιονοπτώσεις και παγετό στο οδικό δίκτυο ενδέχεται να οδηγήσει σε καταστάσεις έκτακτης ανάγκης Πολιτικής Προστασίας. Για το σκοπό αυτό, ιδιαίτερη αναφορά στα έργα και δράσεις που υλοποιούνται από τους φορείς χειμερινής συντήρησης του οδικού δικτύου της χώρας, στις αρμοδιότητές τους, καθώς και στον αντίστοιχο σχεδιασμό τους, αναφέρονται αναλυτικά στο **Παράρτημα Α του Γενικού Σχεδίου.**

3.1 Προπαρασκευαστικές δράσεις της Περιφέρειας Στερεάς Ελλάδας

Τα προπαρασκευαστικά μέτρα και δράσεις πολιτικής προστασίας που συμβάλλουν στην ετοιμότητα του ανθρώπινου δυναμικού και των μέσων που διαθέτουν οι Περιφέρειες για την αντιμετώπιση εκτάκτων αναγκών και την άμεση/βραχεία διαχείριση των συνεπειών από την εκδήλωση χιονοπτώσεων και παγετού, δρομολογούνται με εντολή του Περιφερειάρχη/Συντονιστή Π.Π. ή των αρμόδιων Αντιπεριφερειάρχων που ενεργούν σύμφωνα με τις οδηγίες και τις κατευθύνσεις που τους παρέχει ο Περιφερειάρχης/συντονιστής Π.Π. , προσδιορίζονται θεματικά στις παρακάτω ενότητες:

- Συντήρηση εξοπλισμού και μέσων της Περιφέρειας/Περιφερειακής Ενότητας που θα χρησιμοποιηθούν για την αντιμετώπιση εκτάκτων αναγκών και την άμεση βραχεία διαχείριση των συνεπειών από την εκδήλωση χιονοπτώσεων και παγετού.
- Σύνταξη Σχεδίου Αντιμετώπισης Εκτάκτων Αναγκών και Άμεσης/Βραχείας Διαχείρισης των Συνεπειών από την Εκδήλωση Χιονοπτώσεων και Παγετού της Περιφέρειας με βάση τις οδηγίες σχεδίασης από την Αυτοτελή Διεύθυνση Πολιτικής Προστασίας.
- Σύνταξη ή επικαιροποίηση των μνημονίων ενεργειών για την αντιμετώπιση εκτάκτων αναγκών και την άμεση βραχεία διαχείριση των συνεπειών από την εκδήλωση χιονοπτώσεων και παγετού από τη Αυτ/λη Δ/νση Πολιτικής Προστασίας της Περιφέρειας Στ. Ελλάδας βάσει των δράσεων που προβλέπονται στο Γενικό σχέδιο Αντιμετώπισης Εκτάκτων Αναγκών και Άμεσης/Βραχείας Διαχείρισης των Συνεπειών από την Εκδήλωση Χιονοπτώσεων και Παγετού της Περιφέρειας .

Το ανωτέρω μνημόνιο ενεργειών προσαρτάται στο Σχέδιο Αντιμετώπισης Εκτάκτων Αναγκών και Άμεσης/Βραχείας Διαχείρισης των Συνεπειών από την Εκδήλωση Χιονοπτώσεων και Παγετού της Περιφέρειας και αποτελεί αναπόσπαστο μέρος του.

- Μετά τη σύνταξη ή επικαιροποίηση του ανωτέρω μνημονίων ενεργειών, για λόγους άμεσης κινητοποίησης κοινοποιείται στις Διοικήσεις των Πυροσβεστικών Υπηρεσιών και των υπηρεσιών της ΕΛ.ΑΣ. σε επίπεδο Περιφέρειας Στερεάς Ελλάδας.
- Κατάρτιση μνημονίων συνεργασίας με ιδιωτικούς φορείς, με την μορφή Μητρώου Εργοληπτών (εταιρειών – φυσικών προσώπων) για την αντιμετώπιση εκτάκτων αναγκών, για την εξασφάλιση επιπλέον πόρων προς ενίσχυση του έργου τους στην αντιμετώπιση εκτάκτων αναγκών και τη διαχείριση των συνεπειών από την εκδήλωση χιονοπτώσεων και παγετού **το οποίο δύναται να συμπληρωθεί ή να τροποποιηθεί οποτεδήποτε απαιτηθεί για την κάλυψη των αναγκών** .
- Ενημέρωση του κοινού για τη λήψη μέτρων πρόληψης και αυτοπροστασίας από κινδύνους που προέρχονται από την εκδήλωση χιονοπτώσεων και παγετού .
- Προμήθεια κουβερτών (πχ θερμικές κουβέρτες επιβίωσης μιας χρήσης) από τη Αυτοτελή Δ/νση Πολιτικής Προστασίας και τα Τμήματα αυτής , για διάθεσή τους από το Π.Σ. σε περιπτώσεις ακινητοποίησης οχημάτων επί του οδικού δικτύου αρμοδιότητας της Περιφέρειας, όταν αυτό επιβάλλεται.

Προσδιορισμός και σύνταξη καταλόγου κατάλληλων κλειστών θερμαινόμενων χώρων για την προσωρινή ολιγόωρη παραμονή οδηγών και επιβατών οι οποίοι έχουν απεγκλωβιστεί/διασωθεί προκειμένου να μην τεθεί σε κίνδυνο η ζωή τους από τη διακοπή της κυκλοφορίας στο οδικό δίκτυο αρμοδιότητας της Περιφέρειας (εθνικό και επαρχιακό οδικό δίκτυο) λόγω χιονοπτώσεων ή παγετού. Οι χώροι αυτοί, οι οποίοι θα πρέπει να έχουν άδεια λειτουργίας καταστήματος υγειονομικού ενδιαφέροντος, θα πρέπει να επιλεγούν κατά προτίμηση:

- με βάση την διαθεσιμότητά τους κατά τους χειμερινούς μήνες και κατόπιν σχετικής συνεννόησης και αποδοχής από τους ιδιοκτήτες/υπευθύνους λειτουργίας για την διαθεσιμότητα των χώρων αυτών όταν συντρέξουν λόγοι υλοποίησης της ανωτέρω δράσης,
- την ευκολία πρόσβασης σε αυτούς, ει δυνατόν επί του ίδιου οδικού δικτύου, καθώς και
- την εγγύτητά τους στα σημεία του οδικού δικτύου όπου κατά το παρελθόν έχουν σημειωθεί αποκλεισμοί του οδικού δικτύου λόγω χιονοπτώσεων και παγετού.

Νοείται ότι η δράση αυτή δεν έχει εφαρμογή για τα τμήματα του οδικού δικτύου εντός πολεοδομικών συγκροτημάτων

Η σύνταξη του ανωτέρω καταλόγου θα γίνει με ευθύνη της Αυτοτελούς Δ/νσης Πολιτικής Προστασίας της Περιφέρειας σε συνεργασία με τις κατά τόπους υπεύθυνες υπηρεσίες χειμερινής συντήρησης του οδικού δικτύου της Περιφέρειας (Δ/νσεις Τεχνικών Έργων των Περιφερειακών Ενοτήτων, κλπ) και τις κατά τόπους αρμόδιες υπηρεσίες της ΕΛ.ΑΣ.

Επισυνάπτεται κατάλογος με τα διαθέσιμα για τον σκοπό καταλύματα σύμφωνα με τα διαθέσιμα στοιχεία που μας χορηγήθηκαν ο οποίος δύναται να τροποποιηθεί, συμπληρωθεί οποτεδήποτε απαιτηθεί.

- Σύγκληση των Συντονιστικών Οργάνων Πολιτικής Προστασίας (ΣΟΠΠ) των Περιφερειακών Ενοτήτων, με εντολή του Περιφερειάρχη/Συντονιστή Π.Π. και ευθύνη των χωρικών Αντιπεριφερειάρχων
- Διενέργεια ασκήσεων Πολιτικής Προστασίας για την εκπαίδευση του προσωπικού και την αξιολόγηση της επιχειρησιακής ετοιμότητας των υπηρεσιών της Περιφέρειας Στερεάς Ελλάδας για την αντιμετώπιση εκτάκτων αναγκών και την άμεση/βραχεία διαχείριση των συνεπειών από την εκδήλωση χιονοπτώσεων και παγετού, σύμφωνα με τις κατευθυντήριες οδηγίες της ΓΓΠΠ.

Οι ανωτέρω δράσεις πολιτικής προστασίας έχουν ως στόχο την ετοιμότητα του μηχανισμού πολιτικής προστασίας για την αντιμετώπιση εκτάκτων αναγκών και την άμεση/βραχεία διαχείριση των συνεπειών από την εκδήλωση χιονοπτώσεων και παγετού και αποτυπώνονται στο [διάγραμμα 1](#).

Τονίζεται ότι στο πλαίσιο της προετοιμασίας, στην αρχή κάθε έτους ο Περιφερειάρχης με απόφασή του, η οποία εκδίδεται κατ' εξαίρεση όλων των υφισταμένων διατάξεων που αφορούν στην αντίστοιχη λειτουργία άλλων υπηρεσιών των Περιφερειών και συνοδεύεται από την πρόβλεψη για τη δέσμευση της σχετικής δαπάνης, σύμφωνα με τις κείμενες διατάξεις (άρθρο 29 του Ν. 4483/2017 – ΦΕΚ 107/Α' /2017), θα καθορίζουν το ωράριο λειτουργίας της Αυτοτελούς Διεύθυνσης Πολιτικής Προστασίας της Π.Στ.Ε., ως προς την αντιμετώπιση εκτάκτων αναγκών που προκύπτουν από φυσικά φαινόμενα ή τεχνολογικά συμβάντα, σε 24ωρη ή 12ωρη βάση κατά τις εργάσιμες ημέρες του έτους, τις Κυριακές και τις εξαιρέσιμες ημέρες του έτους (άρθρο 29 του Ν. 4483/2017 – ΦΕΚ 107/Α' /2017)

Διάγραμμα 1 : Προπαρασκευαστικές δράσεις της Περιφέρειας Στερεάς Ελλάδας (Φάση 1)

ΑΥΤΟΤΕΛΗΣ ΔΙΕΥΘΥΝΣΗ
ΠΟΛΙΤΙΚΗΣ ΠΡΟΣΤΑΣΙΑΣ

1. Σύνταξη Σχεδίου Αντιμετώπισης Χιονοπτώσεων - Παγετού
2. Σύνταξη Μνημονίου Αντιμετώπισης Χιονοπτώσεων - Παγετού
3. Διαβίβαση των (1) και (2) στην ΠΕ.ΠΥ.Δ. και ΓΕ.Π.Α.Δ. Στερεάς Ελλάδας
4. Κατάρτιση μητρώου Εργοληπτών (εταιριών - φυσ.προσώπων) σε συνεργασία με τις Δ.Τ.Ε.
5. Ενημέρωση κοινού για λήψη μέτρων αυτοπροστασίας
6. Προμήθεια κουβερτών και διάθεση αυτών προς το Π.Σ. σε περίπτωση ακινητοποίησης οχημάτων.
7. Προσδιορισμός και σύνταξη καταλόγου κατάλληλων χώρων για προσωρινή παραμονή οδηγών και επιβατών από απεγκλωβισμό και διάσωση (σε συνεργασία με Δ.Τ.Ε., ΕΛ.ΑΣ και Δήμων)
8. Σύγκλιση Σ.Ο.Π.Π. των Περιφερειακών Ενοτήτων.

ΔΙΕΥΘΥΝΣΕΙΣ ΤΕΧΝΙΚΩΝ
ΕΡΓΩΝ Π.ΣΤ.Ε. ΚΑΙ Π.Ε.

1. Έγκαιρη προμήθεια και αποθήκευση άλατος ή και άλλων κατάλληλων υλικών (ψηφίδα, κτλ.), όπως επίσης και την προληπτική συντήρηση μηχανημάτων αποχιονισμού και διασποράς άλατος.
2. Ολοκλήρωση του σχεδιασμού έργων και δράσεων χειμερινής συντήρησης του οδικού δικτύου.
3. Ολοκλήρωση των διαδικασιών προγραμματισμένων μισθώσεων ιδιωτικών μέσων κλπ., όπου αυτό απαιτείται, με βάση το σχεδιασμό τους.
4. Κατανομή του διαθέσιμου προσωπικού ανά θέση - εργοτάξιο αποχιονισμού και στην έκδοση προγράμματος επιφυλακής και βαρδιών των υπαλλήλων τους, μέριμνα για πρόσληψη επιπλέον οδηγών-χειριστών ανάλογα τον σχεδιασμό τους.
5. Ορισμό υπευθύνων ανά οδικό άξονα και περιοχή ευθύνης, καθώς και υπευθύνων οργάνωσης και λειτουργίας των απαραίτητων εγκαταστάσεων (εργοτάξια, αποθήκες άλατος, κλπ) για το έργο του αποχιονισμού.
6. Έκδοση οδηγιών για την υλοποίηση των προβλεπομένων δράσεων και την ασφάλεια του προσωπικού επέμβασης και μέσων, έτσι ώστε να μην δημιουργείται κίνδυνος ή ζημία, με βάση τις κατευθυντήριες οδηγίες.
7. Προτεραιοποίηση των οδικών αξόνων ως προς την επέμβαση σε περιπτώσεις αδυναμίας συνολικής αντιμετώπισης προβλημάτων λόγω εκτεταμένων χιονοπτώσεων και παγετού.
8. Ολοκλήρωση των διαδικασιών προγραμματισμένης μίσθωσης γερανοφόρων ρυμουλκών μηχανημάτων, ή άλλων μηχανημάτων που κρίνονται καταλληλότερα, όπου και εάν αυτό απαιτείται, για την απομάκρυνση ακινητοποιημένων οχημάτων εξ αιτίας χιονόπτωσης ή παγετού, που εμποδίζουν το έργο του αποχιονισμού επί του οδικού δικτύου ευθύνης της Περιφέρειας.

3.2 Προπαρασκευαστική σύγκληση Συντονιστικών Οργάνων Πολιτικής Προστασίας (Σ.Ο.Π.Π.) των Περιφερειακών Ενοτήτων για την ετοιμότητα αντιμετώπισης κινδύνων από την εκδήλωση χιονοπτώσεων και παγετού

Στο πλαίσιο του συντονισμού και της επίβλεψης του έργου της πολιτικής προστασίας για την ετοιμότητα αντιμετώπισης κινδύνων από χιονοπτώσεις και παγετό εντός των διοικητικών τους ορίων, ο Περιφερειάρχης/Συντονιστής Π.Π. και ευθύνη των κατά τόπους αρμοδίων χωρικών Αντιπεριφερειάρχων συγκαλεί ετησίως πριν την έναρξη της χειμερινής περιόδου, τα Συντονιστικά Όργανα Πολιτικής Προστασίας (Σ.Ο.Π.Π.) των Περιφερειακών Ενοτήτων με σκοπό τον καλύτερο συντονισμό των φορέων που εμπλέκονται σε επίπεδο Περιφερειακής Ενότητας σε δράσεις πολιτικής προστασίας για την αντιμετώπιση κινδύνων από χιονοπτώσεις και παγετό .

Στις συνεδριάσεις αυτές θα εξετασθούν θέματα σχετικά με:

- την ετοιμότητα των υπηρεσιών της Περιφέρειας και των Περιφερειακών ενοτήτων που εμπλέκονται σε δράσεις πολιτικής προστασίας (συντήρηση εξοπλισμού και μηχανημάτων, ανάθεση και καταμερισμός αρμοδιοτήτων, εξουσιοδοτικές πράξεις, κλπ)
- τη διασφάλιση της επικοινωνίας μεταξύ όλων των εμπλεκόμενων υπηρεσιών και οργάνων σε επίπεδο Περιφέρειας για την απρόσκοπτη ροή πληροφοριών
- το συντονισμό των υπηρεσιών της Περιφέρειας στην αντιμετώπιση κινδύνων από χιονοπτώσεις και παγετό
- την ενημέρωση της Αυτ/λους Δ/σης Πολιτικής Προστασίας της Περιφέρειας για τις δράσεις που αναλαμβάνουν οι λοιποί επιχειρησιακά εμπλεκόμενοι φορείς και υπηρεσίες σε επίπεδο Περιφέρειας (Π.Σ., ΕΛ.ΑΣ., κλπ) στο πλαίσιο αντιμετώπισης εκτάκτων αναγκών και διαχείρισης των συνεπειών από την εκδήλωση χιονοπτώσεων και παγετού
- το συντονισμό δράσεων πολιτικής προστασίας των λοιπών φορέων (ΕΛ.ΑΣ., Π.Σ., ΕΚΑΒ, κλπ) για την αντιμετώπιση κινδύνων από την εκδήλωση χιονοπτώσεων και παγετού.
- τον προσδιορισμό μέτρων ετοιμότητας όταν προβλέπεται από την ΕΜΥ η εκδήλωση έντονων καιρικών φαινομένων (χιονοπτώσεων και παγετού)
- Την αξιοποίηση των Εθελοντικών Οργανώσεων Πολιτικής Προστασίας που δραστηριοποιούνται σε επίπεδο Περιφέρειας σε δράσεις για την υποστήριξη του έργου του χωρικού Αντιπεριφερειάρχη στην αντιμετώπιση εκτάκτων αναγκών και την άμεση/βραχεία διαχείριση των συνεπειών από την εκδήλωση χιονοπτώσεων και παγετού, καθώς και κάθε άλλο θέμα που κρίνεται απαραίτητο για την αντιμετώπιση κινδύνων που προέρχονται από την εκδήλωση χιονοπτώσεων και παγετού.

Δεδομένης της συνέργειας των υπηρεσιών της Περιφέρειας (Δ/σεις Τεχνικών Έργων, κλπ) που εμπλέκονται

σε έργα και δράσεις χειμερινής συντήρησης και των οικείων οργανικών μονάδων Πολιτικής Προστασίας (Δ/νσεις και Τμήματα Πολιτικής Προστασίας) που εμπλέκονται στην αντιμετώπιση εκτάκτων αναγκών και διαχείριση των συνεπειών λόγω χιονοπτώσεων και παγετού, στα ΣΟΠΠ των Περιφερειακών Ενοτήτων, εξετάζονται και θέματα χειμερινής συντήρησης, όπως:

- σχεδιασμός χειμερινής συντήρησης, συνέργειες με άλλους φορείς για την από κοινού αντιμετώπιση προβλημάτων στο οδικό δίκτυο εντός των διοικητικών ορίων της Περιφέρειας/Περιφερειακής Ενότητας.
- συντονισμός των υπηρεσιών της Περιφέρειας με άλλους φορείς (Δήμοι, ΕΛ.ΑΣ., Π.Σ., ΕΚΑΒ, κλπ)
- ζητήματα που αφορούν την αποκατάσταση της κυκλοφορίας των οδών αρμοδιότητας της Περιφέρειας που οδηγούν σε Νοσοκομεία, Κέντρα Υγείας, Αεροδρόμια, Λιμάνια, Σχολικά συγκροτήματα, κλπ.

Νοείται ότι επειδή από Περιφερειακές Ενότητες της Περιφέρειας μας διέρχονται τμήματα αυτοκινητοδρόμων, καλούνται στο ΣΟΠΠ και οι υπεύθυνοι χειμερινής συντήρησης των τμημάτων αυτών, προκειμένου να ενημερώσουν τους φορείς σχετικά με το σχεδιασμό τους

Συμπληρωματικά προς τα ανωτέρω επισημάνουμε ότι η Αυτοτελής Δ/νση Πολιτικής Προστασίας/Τμήματα Π.Π. των Π.Ε. , που λαμβάνει από το ΚΕΠΠ/ ΕΣΚΕ τα ιδιαίτερα προειδοποιητικά σήματα, με συνημμένα τα Έκτακτα Δελτία Επιδείνωσης Καιρού (ΕΔΕΚ) και τα Έκτακτα Δελτία Πρόγνωσης Επικίνδυνων Καιρικών Φαινομένων (ΕΔΠΕΚΦ), που εκδίδονται από την ΕΜΥ, άμεσα ενημερώνει τις Διευθύνσεις Τεχνικών Έργων των Π.Ε. , ώστε οι επικεφαλής υπεύθυνοι χειμερινής συντήρησης αυτών, να τίθενται σε κατάσταση αυξημένης ετοιμότητας, στην οποία θα πρέπει να συμπεριλαμβάνονται και τα ιδιωτικά μέσα που τελούν υπό καθεστώς προγραμματισμένης μίσθωσης είτε μέσω διαγωνισμού είτε μέσω της διάθεσής τους από την Αυτοτελή Διεύθυνση Πολιτικής Προστασίας και των Τμημάτων αυτής.

Σημειώνεται ότι η σύγκληση του Συντονιστικού Οργάνου Πολιτικής Προστασίας (ΣΟΠΠ) των Περιφερειακών Ενοτήτων, σε περιπτώσεις εκτάκτων αναγκών που προκαλούνται από χιονοπτώσεις και παγετό, γίνεται για την υποβοήθηση του έργου που εμπίπτει στην αρμοδιότητα του χωρικού Αντιπεριφερειάρχη (σύμφωνα με τις οδηγίες και τις κατευθύνσεις που του παρέχει ο Περιφερειάρχης/Συντονιστής Π.Π.), όπως αυτό προβλέπεται και περιγράφεται στο άρθρ. 12 του Ν. 3013/2002.

Μετά τη σύγκληση των Συντονιστικών Οργάνων Πολιτικής Προστασίας (ΣΟΠΠ) των Περιφερειακών Ενοτήτων, οι γραμματείς των ΣΟΠΠ θα κοινοποιήσουν άμεσα τα πρακτικά της συνεδρίασης στους χωρικούς Αντιπεριφερειάρχες, στην οικεία Δ/νση Πολιτικής Προστασίας της Περιφέρειας , καθώς και στους εκπροσωπούμενους στα Σ.Ο.Π.Π. φορείς.

3.3 Δράσεις αυξημένης ετοιμότητας της Περιφέρειας Στ. Ελλάδας για τις περιοχές που προβλέπεται από την ΕΜΥ η εκδήλωση έντονων καιρικών φαινομένων (ισχυρές χιονοπτώσεις - παγετού).

Η κατάσταση ετοιμότητας πολιτικής προστασίας λόγω τεκμηριωμένου κινδύνου ορίζεται με το άρθρο 2, παρ. 4α του Ν.3013/2002. Ειδικότερα, για τις περιοχές που προβλέπεται από την Εθνική Μετεωρολογική Υπηρεσία (Ε.Μ.Υ.) η εκδήλωση έντονων ή και επικίνδυνων καιρικών φαινομένων, όπως έντονες χιονοπτώσεις και παγετός, κτλ, σύμφωνα με τα Έκτακτα Δελτία Επιδείνωσης Καιρού (ΕΔΕΚ) και τα Έκτακτα Δελτία Πρόγνωσης Επικίνδυνων Καιρικών Φαινομένων (ΕΔΠΕΚΦ), η αυξημένη ετοιμότητα των Περιφερειών αφορά κατά κύριο λόγο τις παρακάτω δράσεις:

- Ετοιμότητα του προσωπικού και των μέσων της Περιφέρειας Στ. Ελλάδας για την άμεση αντιμετώπιση εκτάκτων αναγκών και την άμεση/βραχεία διαχείριση των συνεπειών από την εκδήλωση χιονοπτώσεων και παγετού.
- Την ενημέρωση των κατοίκων, αγροτών και κτηνοτρόφων με βάση τα δελτία πρόγνωσης καιρού της Ε.Μ.Υ. και την παροχή οδηγιών για τη λήψη μέτρων αυτοπροστασίας από ενδεχόμενους κινδύνους που συνδέονται με την εκδήλωση χιονοπτώσεων και παγετού.

Στις περιπτώσεις που η ΕΜΥ εκδώσει Έκτακτα Δελτία Επιδείνωσης Καιρού (ΕΔΕΚ) και Έκτακτα Δελτία Πρόγνωσης Επικίνδυνων Καιρικών Φαινομένων (ΕΔΠΕΚΦ), αυτά διαβιβάζονται από το ΚΕΠΠ/ΕΣΚΕ με ιδιαίτερο προειδοποιητικό σήμα προς όλους τους εμπλεκόμενους φορείς, προκειμένου να τεθούν οι φορείς σε κατάσταση ετοιμότητας πολιτικής προστασίας σε εφαρμογή του άρθρ. 2 παρ.4α του Ν. 3013/2002 για την αντιμετώπιση εκτάκτων αναγκών λόγω πρόβλεψης επικίνδυνων καιρικών φαινομένων, όπως οι έντονες χιονοπτώσεις παγετός κλπ.

Τα επίπεδα ετοιμότητας της Περιφέρειας Στ. Ελλάδας/Περιφερειακών Ενοτήτων , των Έκτακτων Δελτίων Επιδείνωσης Καιρού (ΕΔΕΚ) ή των Έκτακτων Δελτίων Πρόγνωσης Επικίνδυνων Καιρικών Φαινομένων (ΕΔΠΕΚΦ), οι συγκεκριμένες ενέργειες και η λήψη μέτρων καθορίζεται σε επισυναπτόμενο [διάγραμμα 2](#).

Διάγραμμα 2 : Δράσεις αυξημένης ετοιμότητας εν όψει επαπειλούμενου κινδύνου για την εκδήλωση χιονοπτώσεων και παγετού (Αυξημένη Ετοιμότητα - Φάση 2) της Περιφέρειας Στερεάς Ελλάδας

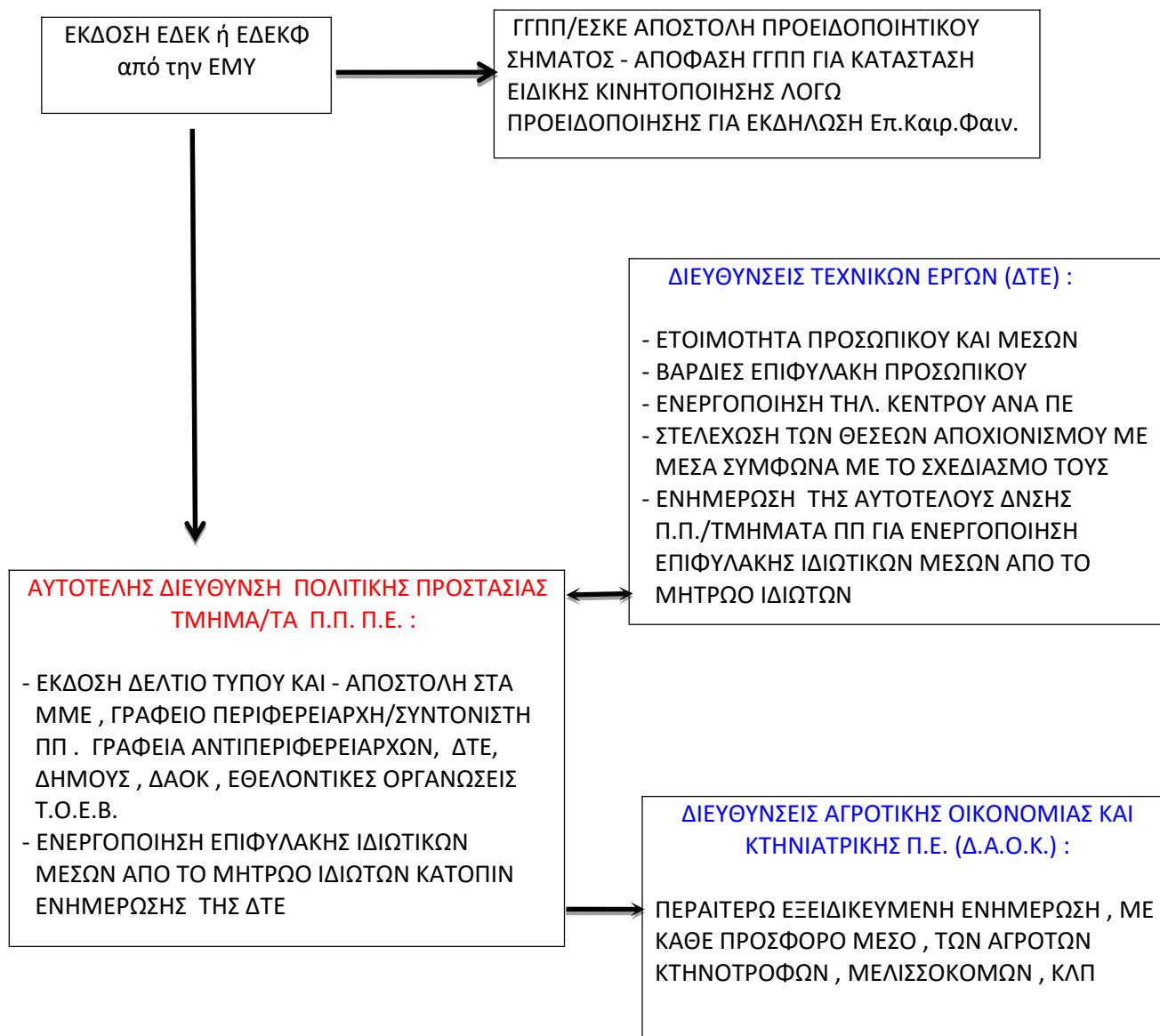

3.4 Δράσεις των Περιφερειών στην αντιμετώπιση κινδύνων μετά την εκδήλωση χιονοπτώσεων και παγετού

Ο Περιφερειάρχης/Συντονιστής Π.Π. ή οι χωρικοί Αντιπεριφερειάρχες που ενεργούν σύμφωνα με τις οδηγίες και τις κατευθύνσεις που τους παρέχουν ο Περιφερειάρχης/Συντονιστής Π.Π, εκτιμώντας τις επιπτώσεις, όπως αυτές διαμορφώνονται από πληροφορίες που συνδέονται με την εξέλιξη των χιονοπτώσεων και του παγετού, στα πλαίσια του συντονιστικού τους ρόλου κατά κανόνα δρομολογούν αρχικά δράσεις που συνδέονται με:

- Την κινητοποίηση των αρμοδίων υπηρεσιών χειμερινής συντήρησης της Περιφέρειας /Περιφερειακής Ενότητας/των για τον κατά προτεραιότητα αποχιονισμό τμημάτων του οδικού δικτύου αρμοδιότητας της Περιφέρειας Στ. Ελλάδας, κατόπιν σχετικού αιτήματος για την υποστήριξη φορέων (Π.Σ., ΕΚΑΒ, ΔΕΔΔΗΕ, κλπ) που επιχειρούν για διάσωση και απεγκλωβισμό ατόμων, παροχή ιατρικής βοήθειας, αποκατάσταση βλαβών, κλπ.,
- Την υποστήριξη του έργου των λοιπών επιχειρησιακά εμπλεκόμενων φορέων (Π.Σ., ΕΛ.ΑΣ., Δήμοι, ΔΕΔΔΗΕ, κλπ), κατόπιν σχετικού αιτήματος, με τη διάθεση ίδιων μέσων ή μέσων που δύναται να εξασφαλίσει δια του Μητρώου Εργοληπτών για την αντιμετώπιση εκτάκτων αναγκών της Περιφέρειας σε περίπτωση που τα άμεσα διαθέσιμα μέσα της Περιφέρειας δεν επαρκούν .
- Την ενεργοποίηση του Μητρώου Εργοληπτών για την αντιμετώπιση εκτάκτων αναγκών της Περιφέρειας/Περιφερειακής Ενότητας για την διάθεση επιπλέον πόρων στις αρμόδιες υπηρεσίες χειμερινής συντήρησης της Περιφέρειας/Περιφερειακής Ενότητας σε περίπτωση που τα διαθέσιμα μέσα και τα υλικά του προγράμματος χειμερινής συντήρησης δεν επαρκούν για την άμεση αντιμετώπιση χιονοπτώσεων και παγετού στο οδικό δίκτυο αρμοδιότητας της Περιφέρειας/Περιφερειακής Ενότητας.
- Τη διασφάλιση λειτουργίας των υπηρεσιών της Περιφέρειας μετά την εκδήλωση χιονοπτώσεων και παγετού και την εξασφάλιση της επικοινωνίας με τους λοιπούς επιχειρησιακά εμπλεκόμενους φορείς
- Την διάθεση κουβερτών ή και πρόχειρου γεύματος στο Π.Σ. για την διανομή τους σε οδηγούς και επιβάτες σε περιπτώσεις ακινητοποίησης οχημάτων στο οδικό δίκτυο αρμοδιότητας της Περιφέρειας λόγω χιονοπτώσεων ή παγετού.
- Την διάθεση κατάλληλων κλειστών θερμαινόμενων χώρων για την προσωρινή ολιγόωρη παραμονή οδηγών και επιβατών οι οποίοι έχουν απεγκλωβιστεί/διασωθεί προκειμένου να μην τεθεί σε κίνδυνο η

ζωή τους από τη διακοπή της κυκλοφορίας στο οδικό δίκτυο αρμοδιότητας της Περιφέρειας λόγω χιονοπτώσεων ή παγετού.

- Την μεταφορά από το ΠΣ των οδηγών και επιβατών οι οποίοι έχουν απεγκλωβιστεί/διασωθεί προκειμένου να μην τεθεί σε κίνδυνο η ζωή τους από τη διακοπή της κυκλοφορίας στο οδικό δίκτυο αρμοδιότητας της Περιφέρειας (εθνικό και επαρχιακό οδικό δίκτυο), προς τους ανωτέρω κατάλληλους κλειστούς θερμαινόμενους χώρους που θα υποδείξει η Αυτοτελής Δ/νση Πολιτικής Προστασίας της Περιφέρειας .
- την άρση εμποδίων στο οδικό δίκτυο αρμοδιότητάς του, για τη διευκόλυνση της κίνησης των οχημάτων των σωστικών συνεργείων προς και από την πληγείσα περιοχή, τις νοσοκομειακές μονάδες, κλπ.,
- τη συνδρομή στο έργο των Δήμων για την παροχή βοήθειας (φαρμακευτικό υλικό, καύσιμα, τρόφιμα, είδη πρώτης ανάγκης) σε κατοίκους που έχουν αποκλειστεί λόγω πολυήμερης διακοπής της κυκλοφορίας στο οδικό δίκτυο εξαιτίας χιονοπτώσεων και παγετού, **κατόπιν σχετικού αιτήματος από τους αρμόδιους Δημάρχους.**
- τη συνδρομή στο έργο των Δήμων για την προσωρινή φιλοξενία των πολιτών σε στεγασμένους θερμαινόμενους χώρους (τουριστικά καταλύματα, κλπ) που λόγω χιονοπτώσεων και παγετού η διαμονή στις κατοικίες τους έχει καταστεί αδύνατη, λόγω πολυήμερης διακοπής δικτύων παροχής ηλεκτρικού ρεύματος και ύδρευσης, ιδίως σε ορεινές και απομακρυσμένες περιοχές, κατόπιν σχετικού αιτήματος από τους αρμόδιους Δημάρχους
- την ενημέρωση του κοινού για δράσεις πολιτικής προστασίας σε επίπεδο Περιφέρειας και τη λήψη μέτρων αυτοπροστασίας από κινδύνους που προέρχονται από την εκδήλωση χιονοπτώσεων και παγετού,
- τη συνεχή επικοινωνία του Περιφερειάρχη/Συντονιστή Π.Π. ή του χωρικού Αντιπεριφερειάρχη με τους Δημάρχους των περιοχών που έχουν πληγεί από την εκδήλωση χιονοπτώσεων και παγετού, στο πλαίσιο συντονισμού και ιεράρχησης δράσεων πολιτικής προστασίας στην αντιμετώπιση εκτάκτων αναγκών και την άμεση/βραχεία διαχείριση των συνεπειών,
- την ενημέρωση του Γενικού Γραμματέα Πολιτικής Προστασίας για την εκδήλωση καταστροφικών φαινομένων, καθώς και για τις επιπτώσεις τους.
- τη διασφάλιση λειτουργίας των υπηρεσιών της Περιφέρειας μετά την εκδήλωση χιονοπτώσεων και παγετού.
- Ό,τι άλλο κρίνεται απαραίτητο για την αντιμετώπιση εκτάκτων αναγκών από την εκδήλωση χιονοπτώσεων και παγετού, στο πλαίσιο των αρμοδιοτήτων τους

Νοείται ότι κατά προτεραιότητα εξετάζονται αιτήματα παροχής βοήθειας στους πληγέντες, συνδρομής στο έργο διάσωσης και απεγκλωβισμού, όπως και η διάνοιξη αποκλεισμένων δρόμων αρμοδιότητας της Περιφέρειας/Περιφερειακής Ενότητας για τη διευκόλυνση της κίνησης των οχημάτων των σωστικών

συνεργείων προς και από την πληγείσα περιοχή, τις νοσοκομειακές μονάδες, κλπ.

Σε περιπτώσεις που το δυναμικό και τα μέσα που έχει άμεσα διαθέσιμα η Περιφέρεια Στερεάς Ελλάδας, ή δύναται να εξασφαλίσει μέσω του Μητρώου Εργοληπτών (εταιρειών – φυσικών προσώπων) για την αντιμετώπιση εκτάκτων αναγκών, δεν επαρκούν για την αντιμετώπιση εν εξελίξει καταστροφών και καταστάσεων έκτακτης ανάγκης λόγω χιονοπτώσεων και παγετού, δύναται να αιτηθεί μέσω του ΚΕΠΠ/ΕΣΚΕ συνδρομή από άλλους φορείς (Ενοπλες Δυνάμεις, κλπ).

Τα αιτήματα των αρμόδιων υπηρεσιών χειμερινής συντήρησης της Περιφέρειας /Περιφερειακών Ενοτήτων (Διευθύνουσες Υπηρεσίες), για την πέρα των προβλεπομένων από το σχεδιασμό τους κάλυψη αναγκών σε υλικά και μέσα για τον αποχιονισμό και την αντιμετώπιση παγετού στο οδικό δίκτυο αρμοδιότητάς τους, απευθύνονται πρωτίστως στις οριζόμενες «Προϊστάμενες Αρχές» ή «Εποπτεύουσες Αρχές» σύμφωνα με τις διατάξεις που ισχύουν για την εκτέλεση δημοσίων έργων.

Σε περιπτώσεις εκτάκτων αναγκών, που τα διαθέσιμα μέσα και τα υλικά του προγράμματος χειμερινής συντήρησης δεν επαρκούν για την άμεση αντιμετώπιση χιονοπτώσεων και παγετού στο οδικό δίκτυο αρμοδιότητας της Περιφέρειας/Περιφερειακών Ενοτήτων, οι αρμόδιες υπηρεσίες χειμερινής συντήρησης των Περιφερειών ή των Περιφερειακών Ενοτήτων δύναται να αιτηθούν από την Αυτοτελή Δ/ση Πολιτικής Προστασίας/Τμήματα Π.Π των Π.Ε. την ενεργοποίηση του Μητρώου Εργοληπτών για την αντιμετώπιση εκτάκτων αναγκών της Περιφέρειας για την διάθεση επιπλέον πόρων.

Τέλος, ο Περιφερειάρχης σε συνεργασία με την οικεία Περιφερειακή Διεύθυνση Πρωτοβάθμιας και Δευτεροβάθμιας Εκπαίδευσης και τις κατά τόπους Δημοτικές Αρχές, εκδίδει απόφαση διακοπής μαθημάτων λόγω έκτακτων συνθηκών στη χωρική αρμοδιότητα της Περιφέρειας ανάλογα την έκταση του φαινομένου. Οι ανωτέρω δράσεις αποτυπώνονται στο [διάγραμμα 3](#).

Διάγραμμα 3 : Δράσεις αντιμετώπισης εκτάκτων αναγκών και άμεση/βραχείας διαχείρισης των συνεπειών από την εκδήλωση χιονοπτώσεων και παγετού (Άμεση Κινητοποίηση / Επέμβαση - Φάση 3) της Περιφέρειας Στερεάς Ελλάδας

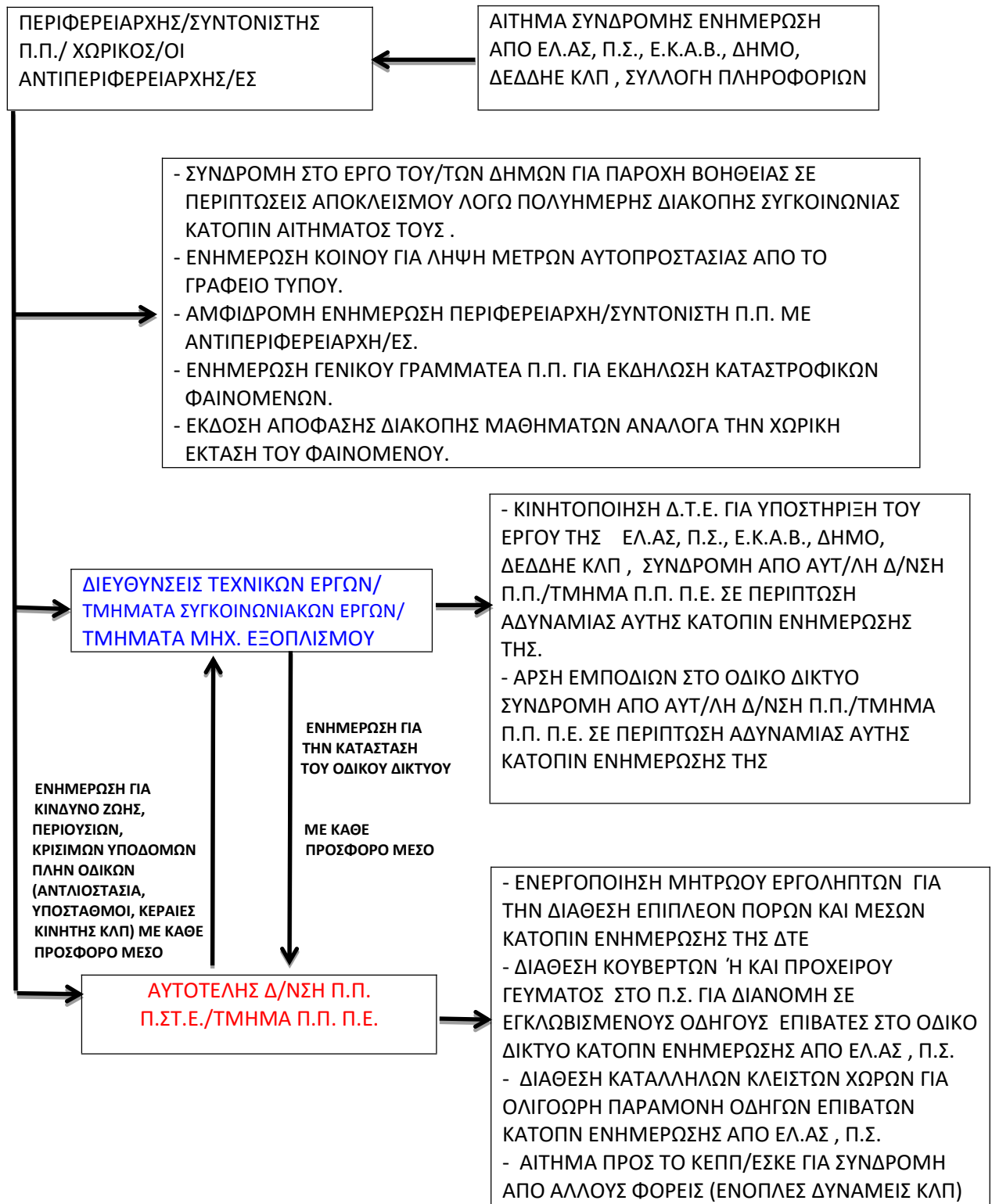

3.5 Δράσεις των Περιφερειών στην άμεση/βραχεία διαχείριση συνεπειών

Η άμεση/βραχεία διαχείριση συνεπειών από τις Περιφέρειες συνδέεται με δράσεις που αφορούν:

- την συνδρομή των Δήμων στην παροχή βοήθειας (φαρμακευτικό υλικό, καύσιμα, τρόφιμα, είδη πρώτης ανάγκης) σε κατοίκους που έχουν αποκλειστεί λόγω πολυήμερης διακοπής της κυκλοφορίας στο οδικό δίκτυο εξαιτίας χιονοπτώσεων και παγετού
- την συνδρομή των Δήμων στην προσωρινή φιλοξενία των πολιτών σε στεγασμένους θερμαινόμενους χώρους (τουριστικά καταλύματα, κλπ) που λόγω χιονοπτώσεων και παγετού η διαμονή στις κατοικίες τους έχει καταστεί αδύνατη, λόγω πολυήμερης διακοπής δικτύων παροχής ηλεκτρικού ρεύματος και ύδρευσης, ιδίως σε ορεινές και απομακρυσμένες περιοχές,
- την ενεργοποίηση εθελοντικών οργανώσεων πολιτικής προστασίας που δραστηριοποιούνται στη Περιφέρεια για υποστηρικτικές δράσεις στο έργο της Περιφέρειας
- την υποβολή εισήγησης για κήρυξη των πληγέντων περιοχών σε Κατάσταση Έκτακτης Ανάγκης Πολιτικής Προστασίας, σύμφωνα με τις κατευθυντήριες οδηγίες της ΓΓΠΠ (2300/29-03-2016 έγγραφο της Δ/σης Σχεδιασμού & Αντιμετώπισης Εκτάκτων Αναγκών της ΓΓΠΠ - ΑΔΑ: ΩΜΣΚ465ΦΘΕ-7ΒΞ).
- τη γνωστοποίηση της καταστροφής (ημερομηνία εκδήλωσης χιονοστιβάδας, πληγείσες περιοχές) στη Γ.Δ.Α.Ε.Φ.Κ.»
- Την διασφάλιση της ποιότητας του πόσιμου ύδατος από τις υπηρεσίες Δημόσιας Υγείας της ΠΣΤΕ
- Ό,τι άλλο κρίνεται απαραίτητο για την άμεση/βραχεία διαχείριση των συνεπειών από την εκδήλωση χιονοπτώσεων και παγετού, στο πλαίσιο των αρμοδιοτήτων τους

Οι ανωτέρω δράσεις αποτυπώνονται στο [διάγραμμα 4](#).

Διάγραμμα 4 : Δράσεις της Περιφέρειας Στ. Ελλάδας στην άμεση/βραχεία διαχείριση συνεπειών

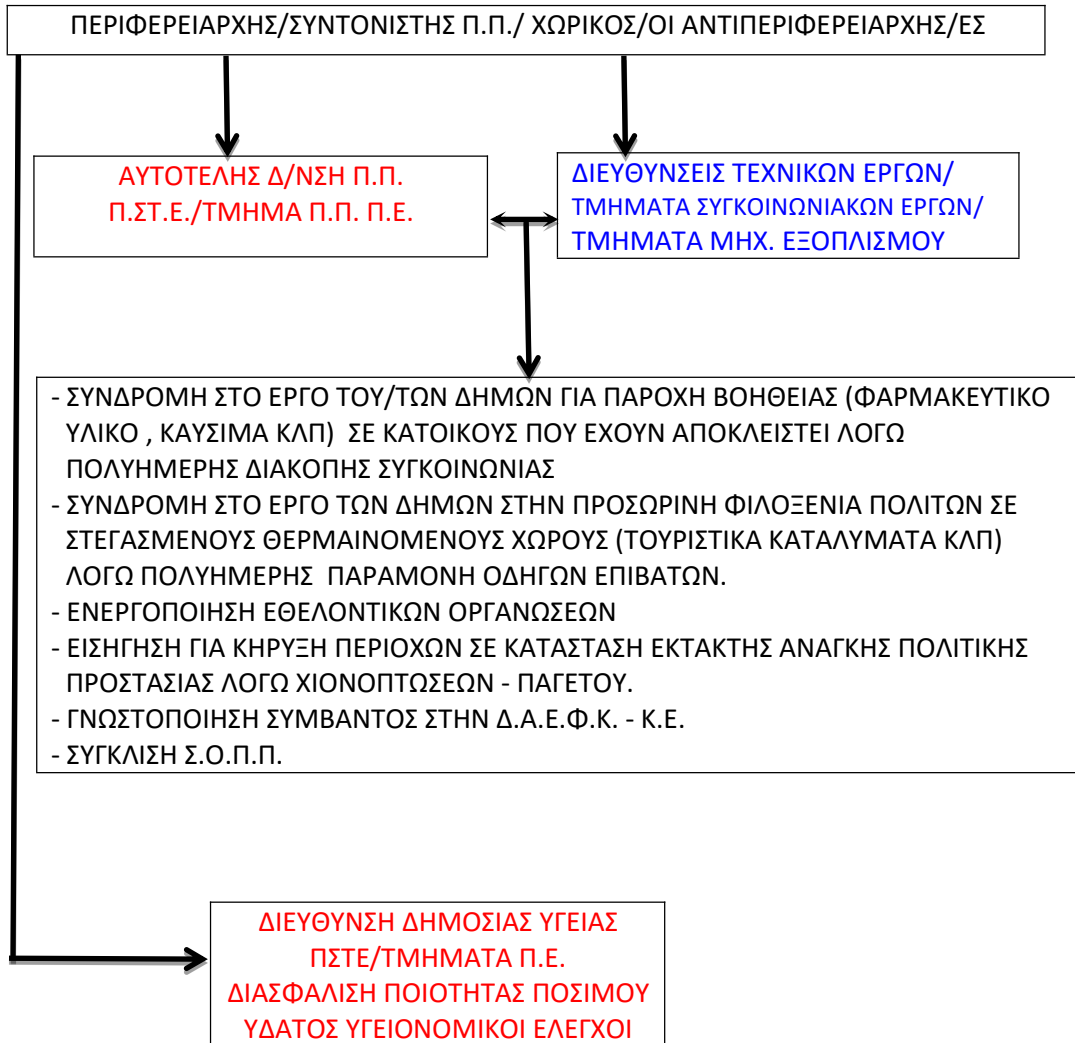

3.6 Σύγκληση Συντονιστικών Οργάνων Πολιτικής Προστασίας (Σ.Ο.Π.Π.) Περιφερειακών Ενοτήτων μετά την εκδήλωση χιονοπτώσεων και παγετού, για την αντιμετώπιση εκτάκτων αναγκών και την άμεση/βραχεία διαχείριση των συνεπειών

Μετά την εκδήλωση χιονοπτώσεων και παγετού οι κατά τόπους αρμόδιοι χωρικοί Αντιπεριφερειάρχες, που ενεργούν σύμφωνα με τις οδηγίες και τις κατευθύνσεις που τους παρέχουν ο Περιφερειάρχης/συντονιστής Π.Π. , δύναται προς υποβοήθηση του έργου τους να συγκαλούν τα Συντονιστικά Όργανα Πολιτικής Προστασίας (Σ.Ο.Π.Π.) των οικείων Περιφερειακών Ενοτήτων με σκοπό τον καλύτερο συντονισμό των φορέων που εμπλέκονται σε επίπεδο Περιφερειακής Ενότητας σε δράσεις πολιτικής προστασίας για την αντιμετώπιση εκτάκτων αναγκών και την άμεση/βραχεία διαχείριση των συνεπειών

Ειδικότερα, στα ανωτέρω ΣΟΠΠ των Περιφερειακών Ενοτήτων κρίνεται σκόπιμο να εξετάζονται κατά κύριο λόγο θέματα σχετικά

- με την παροχή στοιχείων από όλους τους αρμόδιους συμμετέχοντες φορείς για την πορεία εξέλιξης του καταστροφικού φαινομένου καθώς για τις συνέπειες του, κατά το μέρος που τους αφορά και εμπλέκονται
- με την αμοιβαία ενημέρωση για την διαθεσιμότητα δυναμικού και μέσων των φορέων που εκπροσωπούνται σ' αυτό για την υλοποίηση των δράσεων και μέτρων πολιτικής προστασίας για την αντιμετώπιση εκτάκτων αναγκών και την άμεση/βραχεία διαχείριση των συνεπειών
- με την διάθεση προσωπικού και μέσων για την αντιμετώπιση εκτάκτων αναγκών και την άμεση/βραχεία διαχείριση των συνεπειών, σε επίπεδο Περιφερειακής Ενότητας, με βάση τις ανάγκες, όπως αυτές καταγράφονται και ιεραρχούνται από τους συμμετέχοντες στο ΣΟΠΠ
- με τη συνδρομή των συμμετεχόντων φορέων στο ΣΟΠΠ στην παροχή βοήθειας στους πληγέντες
- με τη συνδρομή των συμμετεχόντων φορέων στο ΣΟΠΠ στην παροχή βοήθειας (φαρμακευτικό υλικό, καύσιμα, τρόφιμα, είδη πρώτης ανάγκης) σε κατοίκους που έχουν αποκλειστεί λόγω πολυήμερης διακοπής της κυκλοφορίας στο οδικό δίκτυο εξαιτίας χιονοπτώσεων και παγετού
- με ζητήματα που συνδέονται με προσωρινή φιλοξενία των πολιτών σε στεγασμένους θερμαινόμενους χώρους (τουριστικά καταλύματα, κλπ) που λόγω χιονοπτώσεων και παγετού η διαμονή στις κατοικίες τους έχει καταστεί αδύνατη, λόγω πολυήμερης διακοπής δικτύων παροχής ηλεκτρικού ρεύματος και ύδρευσης, ιδίως σε ορεινές και απομακρυσμένες περιοχές
- με την ενεργοποίηση εθελοντικών οργανώσεων πολιτικής προστασίας που δραστηριοποιούνται στη Περιφέρεια/Περιφερειακή Ενότητα για υποστηρικτικές δράσεις στο έργο της Περιφέρειας/Περιφερειακής Ενότητας.
- με ζητήματα που συνδέονται με την επικοινωνία και την ροή πληροφοριών μεταξύ των εμπλεκόμενων

φορέων

καθώς και ό,τι άλλο κρίνεται απαραίτητο για την αντιμετώπιση εκτάκτων αναγκών και την άμεση/βραχεία διαχείριση των συνεπειών από την εκδήλωση χιονοπτώσεων και παγετού

Στις Περιφερειακές Ενότητες από τις οποίες διέρχονται τμήματα αυτοκινητοδρόμων, θα πρέπει κατά περίπτωση να κληθούν στο ΣΟΠΠ και οι υπεύθυνοι χειμερινής συντήρησης των τμημάτων αυτών, στο πλαίσιο του συντονισμού δράσεων για την αντιμετώπιση εκτάκτων αναγκών και την άμεση/βραχεία διαχείριση των συνεπειών από την εκδήλωση χιονοπτώσεων και παγετού.

ΜΕΡΟΣ IV. ΣΥΣΤΗΜΑ ΚΙΝΗΤΟΠΟΙΗΣΗΣ ΠΟΛΙΤΙΚΗΣ ΠΡΟΣΤΑΣΙΑΣ ΠΕΡΙΦΕΡΕΙΑΣ

Οι οργανικές μονάδες, οι υπεύθυνοι των οργανικών μονάδων, το προσωπικό και τα μέσα των Περιφερειών που εμπλέκονται ανά δράση Πολιτικής Προστασίας, όπως αυτές αναφέρονται αναλυτικά στο Μέρος 3 του σχεδίου Αντιμετώπισης Εκτάκτων Αναγκών και Άμεσης/Βραχείας Διαχείρισης των Συνεπειών από την Εκδήλωση Χιονοπτώσεων και Παγετού της Περιφέρειας Στερεάς Ελλάδας εμφανίζονται στο παρακάτω Διάγραμμα 5. Αναλυτική ονομαστική κατάσταση υπευθύνων, καθώς και επιχειρησιακά έτοιμων μέσων, προσδιορίζονται στο Παράρτημα Β του σχεδίου Αντιμετώπισης Εκτάκτων Αναγκών και Άμεσης/Βραχείας Διαχείρισης των Συνεπειών από την Εκδήλωση Χιονοπτώσεων και Παγετού της Περιφέρειας Στ. Ελλάδας που αποτελεί αναπόσπαστο μέρος του παρόντος.

ΔΙΑΓΡΑΜΜΑ 5. ΣΥΣΤΗΜΑ ΚΙΝΗΤΟΠΟΗΣΗΣ ΠΕΡΙΦΕΡΕΙΑΣ ΣΤΕΡΕΑΣ ΕΛΛΑΔΑΣ

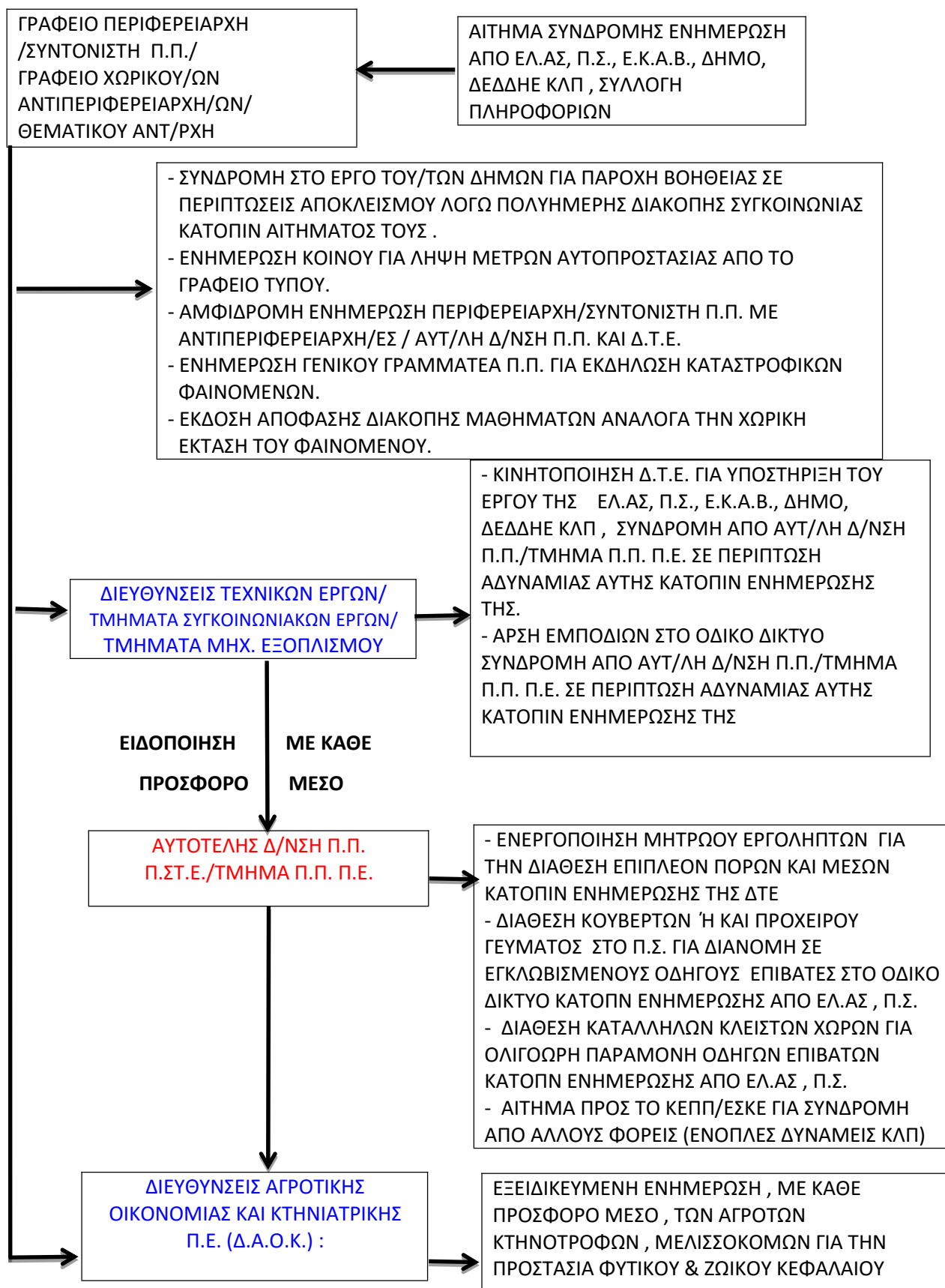

ΜΕΡΟΣ V. ΕΠΙΚΟΙΝΩΝΙΕΣ ΚΑΙ ΡΟΗ ΠΛΗΡΟΦΟΡΙΩΝ

Οι επικοινωνίες μεταξύ των Φορέων για την αντιμετώπιση εκτάκτων αναγκών και την άμεση/βραχεία διαχείριση των συνεπειών από την εκδήλωση χιονοπτώσεων - παγετού γίνονται κατά κανόνα με τη χρήση των δικτύων σταθερής και κινητής τηλεφωνίας σε όλα τα στάδια επιχειρήσεων.

Για τις ενδοεπικοινωνίες τους οι εμπλεκόμενοι φορείς σε επίπεδο Π.Ε. χρησιμοποιούν και δίκτυα ασύρματων επικοινωνιών, σύμφωνα με τα προβλεπόμενα στον επιχειρησιακό σχεδιασμό τους.

Αναλυτικότερα στην **Π.Ε. Φθιώτιδας** υπάρχουν δύο σταθμοί βάσεις, ένας στο γραφείο της Αυτ/λους Δ/νσης Π.Π στο κτίριο της Πλ. Ελευθερίας 13 και ένας στις εγκαταστάσεις του Τμήματος Μηχανολογικού εξοπλισμού της Δ.Τ.Ε. στην είσοδο Λαμίας. Υπάρχουν τρεις ασύρματες συσκευές οι οποίες έχουν δοθεί στην:

- Αυτοτελή Δ/νσης Πολιτικής Προστασίας της Περιφέρειας (1) συσκευή.
- Τμήμα Μηχανολογικού εξοπλισμού της Δ.Τ.Ε. (2) συσκευές.

Στην **Π.Ε. Ευρυτανίας** υπάρχουν δέκα σταθμοί βάσεις, ένας στο γραφείο του Τμήματος Π.Π. στο κτίριο της Καραϊσκάκη 1, ένας στις εγκαταστάσεις του Τμήματος Μηχανολογικού εξοπλισμού της Δ.Τ.Ε. πλησίον Πειραϊκής Πατραϊκής, και οκτώ σε οχήματα του Τμήματος Μηχανολογικού εξοπλισμού της Δ.Τ.Ε. Υπάρχουν δεκατέσσερις ασύρματες συσκευές οι οποίες έχουν δοθεί ως εξής:

- Τμήμα Πολιτικής Προστασίας της Περιφερειακής Ενότητας Ευρυτανίας: (4) συσκευές.
- Τμήμα Μηχανολογικού εξοπλισμού της Δ.Τ.Ε.: (7) συσκευές.
- Αντιπεριφερειάρχης της Περιφερειακής Ενότητας Ευρυτανίας: (1) συσκευή.
- Προϊστάμενος Δ.Τ.Ε. της Περιφερειακής Ενότητας Ευρυτανίας: (1) συσκευή.
- Προϊστάμενος Τμήματος Συγκοινωνιακών Έργων της Περιφερειακής Ενότητας Ευρυτανίας: (1) συσκευή

Στην **Π.Ε Βοιωτίας** υπάρχουν :

- Τρεις σταθμοί βάσης κινητοί - σε οχήματα.
- Τρεις ασύρματες συσκευές οι οποίες χρησιμοποιούνται από τους εμπλεκόμενους υπαλλήλους του

Τμήματος Π.Π.

Στην **Π.Ε. Εύβοιας** υπάρχουν : (2) ασύρματες συσκευές : (1) Αντιπεριφερειάρχης Π.Ε. και (1) στον Προϊστάμενο του Τμήματος .Π της Π.Ε Εύβοιας.

Σε περίπτωση που κριθεί απαραίτητη η λειτουργία τοπικού κέντρου επιχειρήσεων της κάθε Π.Ε. . είτε κινητή μονάδα - όχημα τύπου VAN με τον κατάλληλο ηλεκτρομηχανολογικό εξοπλισμό (οθόνες , Η/Υ, εφαρμογές τηλεδιάσκεψης κλπ , είτε χώρος αναφοράς) θα υλοποιούνται όλες οι δράσεις που συνδέονται με την αντιμετώπιση εκτάκτων αναγκών και τη διαχείριση των συνεπειών και μέσω αυτού θα διενεργείται η ροή πληροφοριών μεταξύ των εμπλεκόμενων οργανικών μονάδων κάθε Π.Ε. (Αυτ/λης Δ/νση Π.Π./Τμήματα Π.Π. Π.Ε. , Διεύθυνση Τεχνικών Έργων - Τμήμα Μηχανολογικού Εξοπλισμού , Δ/νση Αγροτικής Οικονομίας και Κτηνιατρικής, Δ/νση Δημόσιας Υγείας κλπ) ,των οργάνων αυτής (Περιφερειάρχης/Περιφερειακός Συντονιστής Π.Π. , Εκτελεστικός Γραμματέας , Χωρικός Αντιπεριφερειάρχης , Θεματικός Αντιπεριφερειάρχης μέλη Σ.Ο.Π.Π.) καθώς λοιπών εμπλεκόμενων φορέων (ΕΛ.ΑΣ. Π.Σ., Δήμοι κα) και φορείς όπως (Εθελοντικές Οργανώσεις , Τοπικούς Οργανισμούς Εγγείων Βελτιώσεων , ιδιώτες κλπ).

Η ροή πληροφοριών μεταξύ των εμπλεκόμενων οργανικών μονάδων και οργάνων της Περιφέρειας Στερεάς Ελλάδας στο πλαίσιο αλληλοενημέρωσης (ποιος ενημερώνει ποιόν), τόσο για δράσεις αναγγελίας συμβάντος που εμπλέκεται η Περιφέρεια, όσο και για την υλοποίηση δράσεων που συνδέονται με την αντιμετώπιση εκτάκτων αναγκών και διαχείριση των συνεπειών αποτυπώνεται στα παρακάτω **διαγράμματα 6,7,8** :

Διάγραμμα 6. Διάγραμμα ροής αποστολής των Έκτακτων Δελτίων της ΕΜΥ και ιδιαίτερου προειδοποιητικού σήματος από το ΚΕΠΠ/ΕΣΚΕ:

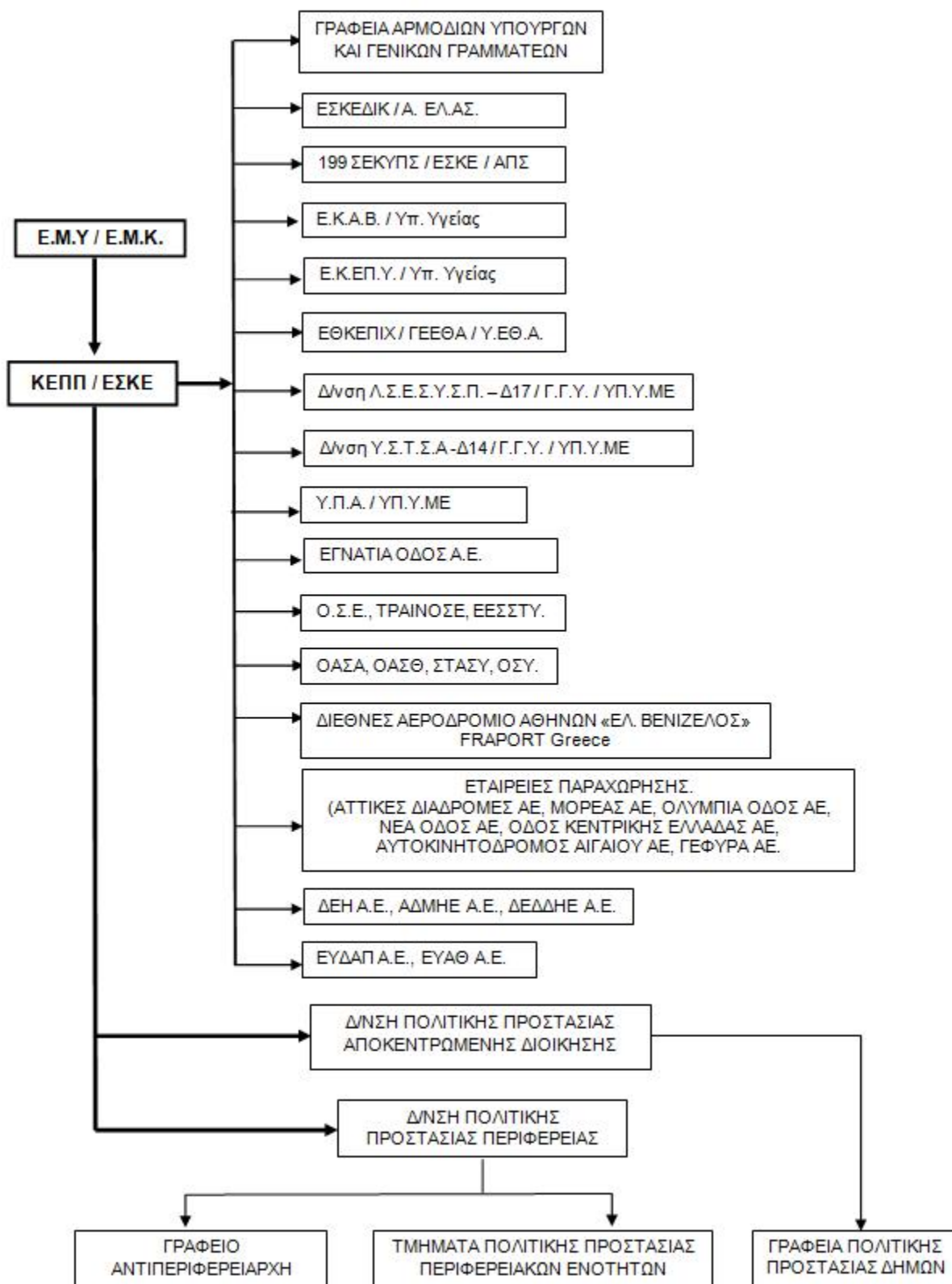

Συμπλήρωση στο Διάγραμμα 6 : Περαιτέρω αποστολή των ΕΚΤΑΚΤΩΝ ΔΕΛΤΙΩΝ και των προειδοποιητικών σημάτων από την Αυτοτελή Διεύθυνση Πολιτικής Προστασίας/Τμήματα Π.Π των Π.Ε. υλοποιείται προς το γραφείο του Περιφερειάρχη Στερεάς Ελλάδας και τον Περιφερειακό Συντονιστή Π.Π.

Διάγραμμα 7 : Ροή πληροφοριών για την αντιμετώπισης εκτάκτων αναγκών των συνεπειών από την εκδήλωση χιονοπτώσεων και παγετού της Περιφέρειας Στερεάς Ελλάδας

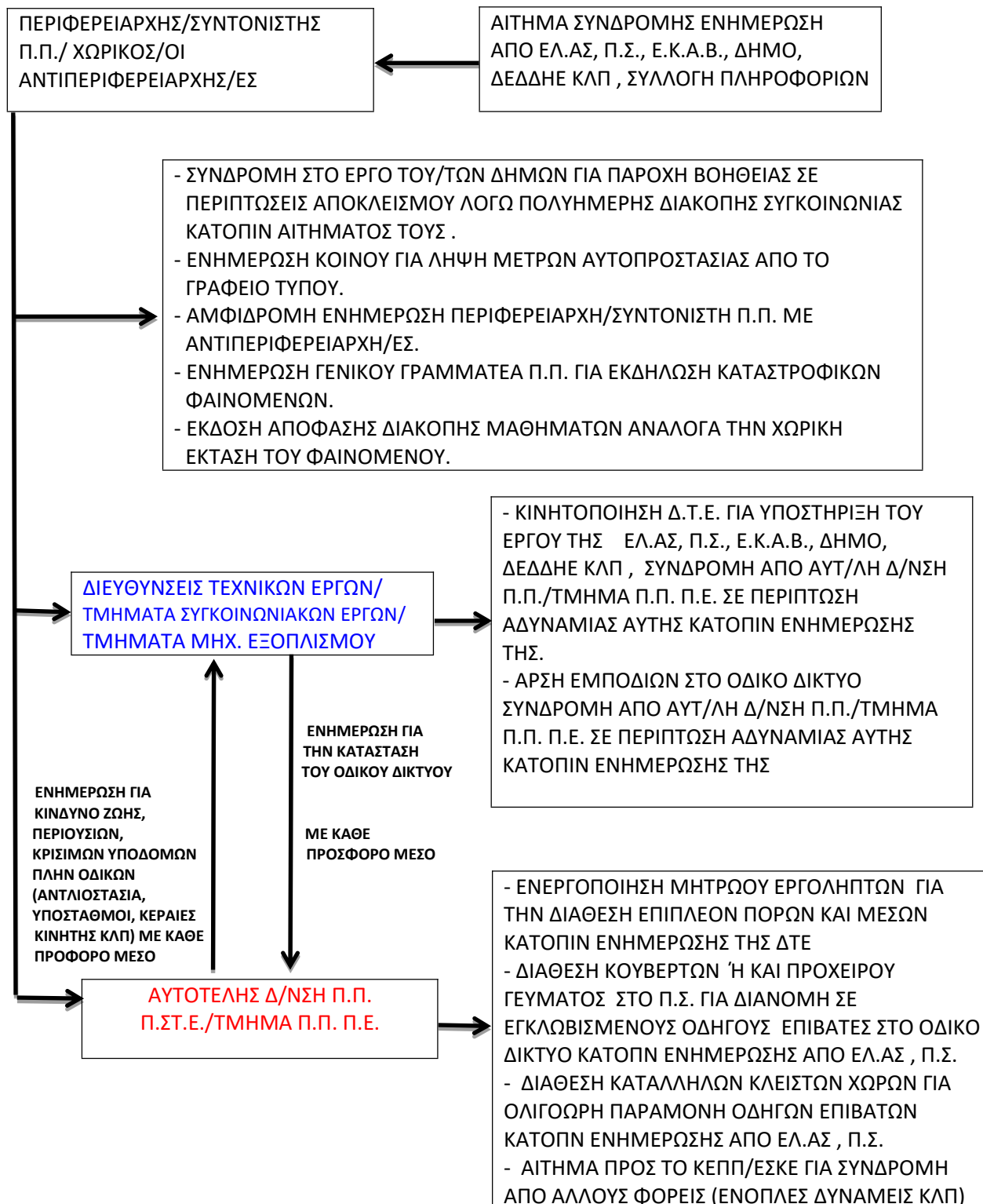

Διάγραμμα 8 : Δράσεις της Περιφέρειας Στερεάς Ελλάδας στην άμεση/βραχεία διαχείριση συνεπειών

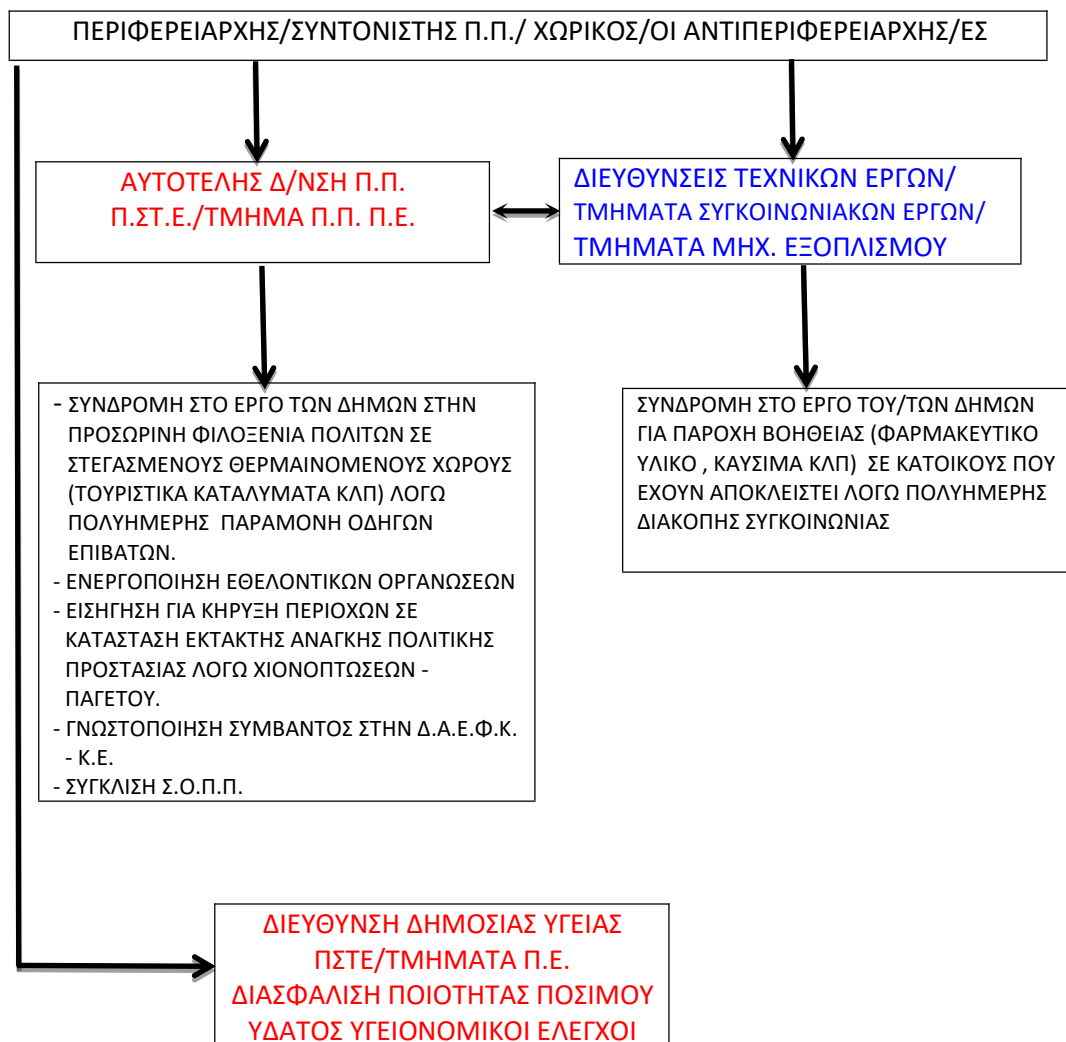

Επίσης στα Τμήματα Π.Π. των Π.Ε. Βοιωτίας , Π.Ε. Εύβοιας και της Π.Ε. Φθιώτιδας της Αυτοτελούς Διεύθυνσης Πολιτικής Προστασίας της Π.Ε.Ε. έχει αναπτυχθεί εφαρμογή **(CITIZEN FIRST)** και έχει εγκατασταθεί εξοπλισμός προκειμένου να συντονίζει τον μηχανισμό αντιμετώπισης φυσικών καταστροφών

Η εφαρμογή είναι μια πλατφόρμα διοίκησης και ελέγχου των διαδικασιών πολιτικής προστασίας στην Π.Σ.Ε. , προσαρμοσμένη στις ιδιαίτερες μορφολογικές και διοικητικές απαιτήσεις της Περιφέρειας μας. Θα παρέχει ένα σύνολο από λειτουργικότητες οι οποίες αποτελούν χρήσιμο εργαλείο στον διαχειριστή πολιτικής προστασίας.

Ενδεικτικά αναφέρουμε τα κύρια χαρακτηριστικά τα οποία της :

Διαδραστικός χάρτης πάνω στον οποίο μπορούν να αποτυπωθούν:

- Περιοχές εξέλιξης έκτακτων φαινομένων (Πυρκαγιές, Πλημμύρες, Χιονοπτώσεις κ.α) στα οποία μπορεί εξαρχής να οριστεί υπεύθυνη αρχή που θα αναλάβει την αντιμετώπιση τους.
- Σημεία ενδιαφέροντος εντός ή εκτός των παραπάνω περιοχών (Επικίνδυνα Σημεία, Σημεία Υδροληψίας κ.α)

- Περιοχές πιθανής εξέλιξης φαινομένων.
- Γραμμές ή περιοχές επέμβασης για την αντιμετώπιση ή αποτροπή επιπτώσεων του εκάστοτε φαινομένου.
- Ζωντανή παρακολούθηση της θέσης του εκάστοτε μηχανήματος ή οχήματος της υπηρεσίας.
- Δυνατότητα ανάθεσης εργασιών πάνω σε εξελισσόμενο ή προσεχές φαινόμενο σε ένα ή περισσότερα οχήματα μηχανήματα.
- Δυνατότητα προσθήκης φωτογραφιών από τα σημεία ενδιαφέροντος πάνω στο χάρτη.

Η εφαρμογή παρέχει την δυνατότητα έγκυρης πρόβλεψης καιρικών φαινομένων για τις περιοχές ενδιαφέροντος τόσο με την μορφή προγνωστικών δεδομένων όσο και με την μορφή εύχρηστων μετεωρολογικών χαρτών.

Τα δεδομένα πρόγνωσης βασίζονται στο Global Forecasting System του National Oceanic and Atmospheric Administration των ΗΠΑ αλλά και από εγχώρια μοντέλα πρόγνωσης.

Συγκεκριμένα παρέχονται:

Χάρτης Καιρού με δυνατότητα zoom στην περιοχή ενδιαφέροντος, όπου σχηματικά απεικονίζονται:

- νεφοκάλυψη
- ατμοσφαιρική πίεση
- θερμοκρασία
- βροχή
- χιόνι.

Πρόγνωση καιρού για τις επόμενες 12 ώρες ανά 3 ώρες με κέντρο την περιοχή ενδιαφέροντος σε επίπεδο Δήμου που περιλαμβάνει μεταξύ άλλων :

- θερμοκρασία
- ταχύτητα και κατεύθυνση ανέμου
- νεφοκάλυψη
- πιθανότητα βροχής, χιονιού και πάγου
- υετό

Επιπρόσθετα η εφαρμογή παρέχει δυνατότητες καταχώρησης και διαχείρισης όλων των μέσων, υπηρεσιών, συνεργατών και οχημάτων και Μ.Ε. που διαθέτει μια υπηρεσία και οι συνεργαζόμενοι φορείς σε ένα κεντρικό σημείο ώστε η πληροφορία αυτή να είναι διαθέσιμη οποιαδήποτε στιγμή. Επίσης, παρέχεται η δυνατότητα αυτόματης συγκέντρωσης, ομαδοποίησης, αποθήκευσης, επεξεργασίας και κοστολόγησης των δεδομένων / ωρών εργασίας ανά συνεργαζόμενη εταιρεία, ανά μηχανήμα και ανά φαινόμενο. Συνεπώς, καθίσταται πιο εύκολη και αποτελεσματική την διαχείριση και τον έλεγχο όλων των μέσων και του προσωπικού της εκάστοτε αρχής.

ΜΕΡΟΣ VI. ΣΥΝΤΟΝΙΣΤΙΚΕΣ ΟΔΗΓΙΕΣ ΥΛΟΠΟΙΗΣΗΣ ΔΡΑΣΕΩΝ ΠΟΛΙΤΙΚΗΣ ΠΡΟΣΤΑΣΙΑΣ ΓΙΑ ΤΗΝ ΑΝΤΙΜΕΤΩΠΙΣΗ ΧΙΟΝΟΠΤΩΣΕΩΝ ΠΑΓΕΤΟΥ ΠΕΡΙΦΕΡΕΙΑΣ ΣΤΕΡΕΑΣ ΕΛΛΑΔΑΣ

Οι έντονες χιονοπτώσεις και ο παγετός είναι φαινόμενα που εκδηλώνονται στη Περιφέρεια Στερεάς Ελλάδας μας κατά την χειμερινή περίοδο και θα πρέπει να αντιμετωπίζονται συντονισμένα από τις κατά τόπους Υπηρεσίες, όπως προβλέπεται από τα άρθρα 11, 12 και 13 του Ν 3013/2002 σε συνδυασμό με τα άρθρα 282 και 283 του Ν.3852/2010.

Στο πλαίσιο αυτό, οι δράσεις που συνδέονται με την αντιμετώπιση εκτάκτων αναγκών και τη διαχείριση των συνεπειών λόγω χιονοπτώσεων και παγετού κατά κύριο λόγο επικεντρώνονται:

- Ενημέρωση κοινού και παροχή οδηγιών για ενδεχόμενους κινδύνους από χιονοπτώσεις και παγετό.
- Έρευνα και διάσωση ατόμων που η ζωή τους έχει περιέλθει σε κίνδυνο από την εκδήλωση χιονοπτώσεων και παγετού
- Αντιμετώπιση περιστατικών υγείας σε περιοχές όπου έχει διακοπεί η κυκλοφορία στο οδικό δίκτυο λόγω χιονοπτώσεων και παγετού
- Συντονισμός φορέων στην αντιμετώπιση εκτάκτων αναγκών λόγω χιονοπτώσεων και παγετού στο οδικό δίκτυο της χώρας.
- Αποκατάσταση βλαβών σε δίκτυα κοινής ωφέλειας λόγω χιονοπτώσεων και παγετού
- Παροχή βοήθειας (φαρμακευτικό υλικό καύσιμα τρόφιμα είδη πρώτης ανάγκης σε κατοίκους που έχουν αποκλειστεί λόγω πολυήμερης διακοπής της κυκλοφορίας στο οδικό δίκτυο εξαιτίας χιονοπτώσεων και παγετού
- Διακοπή μαθημάτων σε σχολικές μονάδες λόγω χιονοπτώσεων και παγετού

Οι ανωτέρω δράσεις αποβλέπουν στην προστασία της ζωής, της υγείας και της παρουσίας των πολιτών και προϋπόθεση για την υλοποίησή τους είναι η συνέργεια η συνεργασία και η διαλειτουργικότητα των εμπλεκόμενων Φορέων σε όλα τα επίπεδα Διοίκησης

Στο παρόν Μέρος VI δίνονται συντονιστικές οδηγίες για τη απόκριση της Περιφέρειας Στ. Ελλάδας για την από κοινού αντιμετώπιση εκτάκτων αναγκών και την άμεση/βραχεία διαχείριση συνεπειών και την εξασφάλιση ενιαίας και συγχρονισμένης δράσης με τους άλλους Φορείς και Υπηρεσίες..

6.1 Αυξημένη ετοιμότητα για την αντιμετώπιση κινδύνων από την εκδήλωση χιονοπτώσεων και παγετού

Η αυξημένη ετοιμότητα της Περιφέρειας Στ. Ελλάδας για την αντιμετώπιση κινδύνων από την εκδήλωση χιονοπτώσεων και παγετού θα πρέπει να βασίζεται στις καθημερινές προγνώσεις των καιρικών φαινομένων.

Θεσμικά, ο επίσημος φορέας πρόγνωσης καιρικών φαινομένων, όπως έντονων χιονοπτώσεων και παγετού, κτλ., είναι η Εθνική Μετεωρολογική Υπηρεσία (Ε.Μ.Υ.) (ΠΔ 161/1997, ΦΕΚ 142/Α'/1997).

Τονίζεται ότι μετεωρολογικά προϊόντα (αριθμητικά μοντέλα πρόγνωσης καιρού, άλλες ειδικές προγνώσεις καιρού, κλπ) που παράγουν εκπαιδευτικά ιδρύματα και άλλα ερευνητικά κέντρα και ινστιτούτα, **έχουν ερευνητικό και ενημερωτικό χαρακτήρα και δεν μπορούν να χρησιμοποιηθούν θεσμικά από την πολιτεία** για την τεκμηρίωση κατάστασης ετοιμότητας πολιτικής προστασίας λόγω έντονων καιρικών φαινομένων, που γίνεται μόνο κατόπιν των σχετικών επίσημων προγνώσεων της Ε.Μ.Υ.

Οι αρμόδιες οργανικές μονάδες των φορέων υλοποίησης έργων και δράσεων αντιμετώπισης εκτάκτων αναγκών λόγω χιονοπτώσεων και παγετού της Π.Στ.Ε. (ΔΤΕ, ΠΠ, ΔΑΟΚ κα) οφείλουν να ενημερώνονται σε

καθημερινή βάση για την εξέλιξη των καιρικών φαινομένων σύμφωνα με τις **επίσημες προγνώσεις της Εθνικής Μετεωρολογικής Υπηρεσίας**, όπως αυτές παρέχονται καθημερινά από την Εθνική Μετεωρολογική Υπηρεσία.

Επίσης, η ΕΜΥ εκτός των καθημερινών δελτίων πρόγνωσης καιρού εκδίδει και Έκτακτα Δελτία Επιδείνωσης Καιρού (ΕΔΕΚ) και Έκτακτα Δελτία Πρόγνωσης Επικίνδυνων Καιρικών Φαινομένων (ΕΔΠΕΚΦ), τα οποία προσδιορίζουν χωρικά και χρονικά την εξέλιξη των καιρικών φαινομένων (υπ' αριθμ' Φ 595/ΑΔ. 741/Σ. 143/1-2-2010 έγγραφο της ΕΜΥ). Τα ανωτέρω έκτακτα δελτία της ΕΜΥ (ΕΔΕΚ και ΕΔΠΕΚΦ) αποτελούν πληροφορία με βαρύνουσα σημασία για την ετοιμότητα των φορέων.

Τα Έκτακτα Δελτία Επιδείνωσης Καιρού (ΕΔΕΚ) και τα Έκτακτα Δελτία Πρόγνωσης Επικίνδυνων Καιρικών Φαινομένων (ΕΔΠΕΚΦ), που εκδίδονται από την ΕΜΥ και αποστέλλονται στο Κέντρο Επιχειρήσεων της Γενικής Γραμματείας Πολιτικής Προστασίας (ΚΕΠΠ/ΕΣΚΕ)¹⁵ διαβιβάζονται με ιδιαίτερο προειδοποιητικό σήμα προς όλους τους εμπλεκόμενους φορείς, προκειμένου να τεθούν οι φορείς σε κατάσταση ετοιμότητας πολιτικής προστασίας σε εφαρμογή του άρθρ. 2 παρ.4α του Ν. 3013/2002 για την αντιμετώπιση εκτάκτων αναγκών λόγω πρόβλεψης έντονων ή επικίνδυνων καιρικών φαινομένων.

Τα επίπεδα ετοιμότητας βάσει των Έκτακτων Δελτίων Επιδείνωσης Καιρού (ΕΔΕΚ) ή των Έκτακτων Δελτίων Πρόγνωσης Επικίνδυνων Καιρικών Φαινομένων (ΕΔΠΕΚΦ), οι συγκεκριμένες ενέργειες του κάθε επιχειρησιακά εμπλεκόμενου Φορέα σε κάθε επίπεδο και η λήψη πρόσθετων μέτρων καθορίζεται από τον αντίστοιχο σχεδιασμό του.

Στους αποδέκτες του ιδιαίτερου προειδοποιητικού σήματος από το ΚΕΠΠ/ΕΣΚΕ, με συνημμένα τα Έκτακτα Δελτία Επιδείνωσης Καιρού (ΕΔΕΚ) και τα Έκτακτα Δελτία Πρόγνωσης Επικίνδυνων Καιρικών Φαινομένων (ΕΔΠΕΚΦ), που εκδίδονται από την ΕΜΥ, συμπεριλαμβάνονται και φορείς που εμπλέκονται σε δράσεις λειτουργίας και συντήρησης του οδικού δικτύου, καθώς και φορείς παροχής συγκοινωνιακών υπηρεσιών, λειτουργίας και συντήρησης δικτύων κοινής ωφέλειας κλπ, προκειμένου να δρομολογούν δράσεις που συνδέονται με την ετοιμότητά τους βάσει του αντίστοιχου σχεδιασμού τους.

Με βάση τα παραπάνω, το ΚΕΠΠ/ΕΣΚΕ οφείλει μετά από σχετική αλληλογραφία, να διαθέτει επικαιροποιημένο κατάλογο με αριθμούς FAX όλων των εμπλεκόμενων φορέων στους οποίους θα αποστέλλονται οι επίσημες προγνώσεις της ΕΜΥ και οι προειδοποιήσεις, προκειμένου να ενημερώνονται.

Μετά την αποστολή των σχετικών προειδοποιήσεων του ΚΕΠΠ/ΕΣΚΕ προς τις Αποκεντρωμένες Διοικήσεις και τις Περιφέρειες για την εκδήλωση έντονων ή και επικίνδυνων καιρικών φαινομένων βάσει των Έκτακτων Δελτίων Επιδείνωσης Καιρού (ΕΔΕΚ) ή των Έκτακτων Δελτίων Πρόγνωσης Επικίνδυνων Καιρικών Φαινομένων (ΕΔΠΕΚΦ), η περαιτέρω κοινοποίησή τους, μέσω email, προς τους υπεύθυνους Πολιτικής Προστασίας των Δήμων θα γίνεται με ευθύνη των Δ/νσεων Πολιτικής Προστασίας των Αποκεντρωμένων Διοικήσεων.

Η Αυτ/λης Δ/νση Πολιτικής Προστασίας της Π.ΣΤ.Ε. και τα Τμήματα αυτής που λαμβάνουν από το

ΚΕΠΠ/ΕΣΚΕ τα ιδιαίτερα προειδοποιητικά σήματα, με συνημμένα τα Έκτακτα Δελτία Επιδείνωσης Καιρού (ΕΔΕΚ) και τα Έκτακτα Δελτία Πρόγνωσης Επικίνδυνων Καιρικών Φαινομένων (ΕΔΠΕΚΦ), που εκδίδονται από την ΕΜΥ θα πρέπει άμεσα να ενημερώνουν τους επικεφαλής υπεύθυνους χειμερινής συντήρησης του οδικού δικτύου αρμοδιότητας της Περιφέρειας (Δ.Τ.Ε.) , προκειμένου να τεθούν σε ετοιμότητα για την αντιμετώπιση χιονοπτώσεων και παγετού στο οδικό δίκτυο αρμοδιότητάς τους, σύμφωνα με το σχεδιασμό χειμερινής συντήρησης.

Σημειώνεται ότι ο υψομετρικός προσδιορισμός που χρησιμοποιείται στα δελτία της ΕΜΥ (πεδινές, ημιορεινές περιοχές, κλπ) είναι σε απόλυτη συμφωνία με τις υψομετρικές κλάσεις που χρησιμοποιούνται από τη ΓΓΠΠ για τη χαρτογραφική απεικόνιση των σχεδίων αποχιονισμού (Παράρτημα Α3.4 του παρόντος - σχετικό έγγραφο της ΕΜΥ Φ970/ΑΔ7753/Σ.1863/22-11-2012).

Η δρομολόγηση της αποστολής του ανωτέρω ιδιαίτερου προειδοποιητικού σήματος από το ΚΕΠΠ/ΕΣΚΕ παρουσιάζεται αναλυτικά στο [Διάγραμμα 6](#).

Στις περιπτώσεις όπου η Εθνική Μετεωρολογική Υπηρεσία (Ε.Μ.Υ.) εκδίδει Έκτακτα Δελτία Επιδείνωσης Καιρού (ΕΔΕΚ) και Έκτακτα Δελτία Πρόγνωσης Επικίνδυνων Καιρικών Φαινομένων (ΕΔΠΕΚΦ), η Γενική Γραμματεία Πολιτικής Προστασίας εκδίδει δελτία τύπου τα οποία αποστέλλονται σε όλα τα Μέσα Μαζικής Ενημέρωσης και αναρτώνται στον δικτυακό της χώρο, με στόχο την ενημέρωση του κοινού για την εκδήλωση έντονων ή και επικίνδυνων καιρικών φαινομένων και την παροχή ειδικότερων οδηγιών για τη λήψη μέτρων αυτοπροστασίας από ενδεχόμενους κινδύνους που προέρχονται από χιονοπτώσεις και παγετό (www.civilprotection.gr).

Η Περιφέρεια Στ. Ελλάδας και για την εφαρμογή των ανωτέρω θα προβεί στις παρακάτω ενέργειες για την αυξημένη ετοιμότητά της για την αντιμετώπιση κινδύνων από την ειδοποίηση για ΕΔΕΚ και ΕΔΠΕΚΦ :

- Ετοιμότητα του προσωπικού και των μέσων της Περιφέρειας Στ. Ελλάδας για την άμεση αντιμετώπιση εκτάκτων αναγκών και την άμεση βραχεία διαχείριση των συνεπειών από την εκδήλωση πλημμυρικών φαινομένων. Η ανωτέρω ενέργεια θα υλοποιείται με μέριμνα και ενέργειες του/των χωρικού/ών Αντιπεριφερειάρχη/ρχών και του/των προϊσταμένου/νων της/των Διευθύνσεων και του/των τμημάτων των εμπλεκόμενων υπηρεσιών (Δ.Τ.Ε. , Δ.Α.Ο.Κ. Δ.Υ.Π.Κ.Μ. κα) της Π.Στ.Ε., όπου αναμένεται η εκδήλωση των έντονων ή και επικίνδυνων καιρικών φαινομένων κατόπιν σχετικής ενημέρωσης από την Αυτ/λη Δ/νση ή το Τμήμα Π.Π. της Π.Ε. με αποστολή email .
- Ενημέρωση του κοινού σε τοπικό επίπεδο βάσει των οδηγιών αυτοπροστασίας και των δελτίων τύπου που εκδίδονται από τη Γενική Γραμματεία Πολιτικής Προστασίας, για την λήψη μέτρων αυτοπροστασίας από τους πολίτες για την εκδήλωση έντονων καιρικών φαινομένων και πλημμυρών. Η ανωτέρω ενέργεια θα υλοποιείται με μέριμνα της Αυτ/λους Δ/νσης Π.Π. της Π.Στ.Ε. ή του/των Τμήματος/των Π.Π. των Π.Ε. (ανάλογα την περιοχή που αναμένεται να εκδηλωθούν) με την έκδοση δελτίου τύπου το οποίο θα διανέμεται με μέριμνα των γραφείων τύπου των χωρικών Αντιπεριφερειάρχων στα Μ.Μ.Ε. της χωρικής

τους αρμοδιότητας ,στην/ις ΔΤΕ, στην/ις ΔΑΟΚ , στους Δήμους , στις Εθελοντικές Οργανώσεις , στους Τ.Ο.Ε.Β. , ανάλογα την περιοχή εκδήλωσης των έντονων ή και επικίνδυνων καιρικών φαινομένων, που ορίζεται στο σχετικό δελτίο πρόγνωσης (ΕΔΕΚ , ΕΔΠΕΚΦ) της Ε.Μ.Υ. και θα αναρτάται στην ιστοσελίδα της Π.Σ.Ε. www.pste.gov.gr με μέριμνα της Διεύθυνσης Διαφάνειας και Ηλεκτρονικής Διακυβέρνησης και των Τμημάτων Π.Ε. αυτής. Η ανωτέρω ενέργεια αποτυπώνεται στο [διάγραμμα 9](#).

Διάγραμμα 9 : Αποστολή ιδιαίτερου προειδοποιητικού σήματος απο την Ε.Μ.Υ. από τους εμπλεκόμενους φορείς της Περιφέρειας Στ. Ελλάδας για ετοιμότητα και ενημέρωση πολιτών.

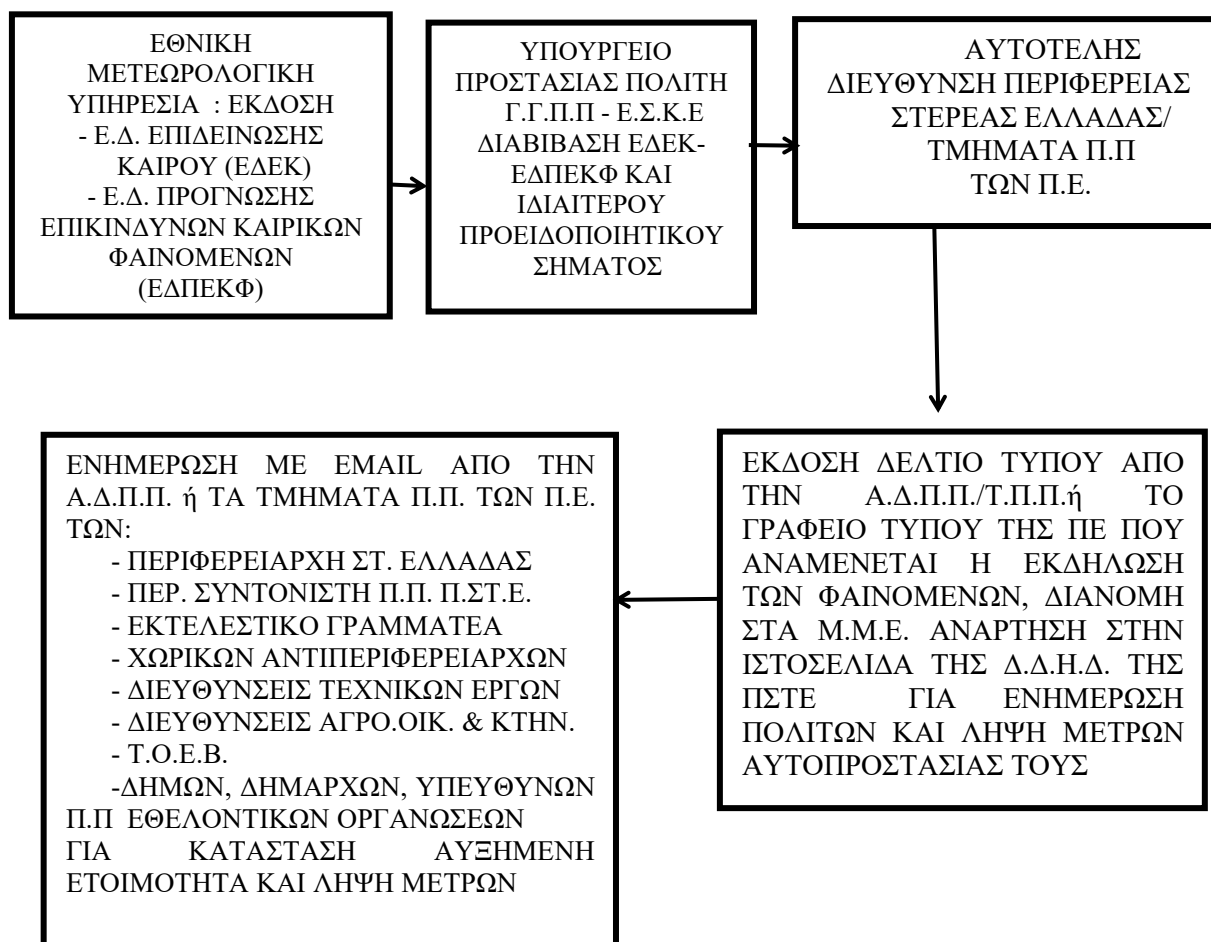

6.2 Διοίκηση, Έλεγχος & Συντονισμός επιχειρήσεων

Για την αντιμετώπιση εκτάκτων αναγκών από την εκδήλωση χιονοπτώσεων και παγετού και τη διαχείριση των συνεπειών (συμπεριλαμβανομένης και της άμεσης-βραχείας αποκατάστασης), η Διοίκηση, Έλεγχος & Συντονισμός των επιχειρήσεων αποτελεί ευθύνη των οργάνων Πολιτικής Προστασίας (Γενικός Γραμματέας Πολιτικής Προστασίας, Συντονιστής Αποκεντρωμένης Διοίκησης, Περιφερειάρχης /Περιφερειακός Συντονιστής Π.Π. /χωρικός Αντιπεριφερειάρχης, Δήμαρχος) τα οποία αναλόγως της κλιμάκωσης υλοποιούν στο πλαίσιο των αρμοδιοτήτων τους δράσεις πολιτικής προστασίας, ενημερώνοντας ταυτόχρονα το ανώτερο διοικητικά Όργανο Πολιτικής Προστασίας.

Η Διοίκηση, ο Έλεγχος & ο Συντονισμός επιμέρους επιχειρησιακών δράσεων αναλαμβάνεται από τους καθ' ύλη αρμόδιους φορείς.

Δράσεις έρευνας και διάσωσης, απεγκλωβισμού και διάσωσης οδηγών και επιβατών στο οδικό δίκτυο της χώρας απεγκλωβισμού και διάσωσης επιβατών και εργαζομένων στο σιδηροδρομικό δίκτυο της χώρας εξ αιτίας χιονόπτωσης ή παγετού, καθώς και ιενίσχυσης σε προσωπικό και μέσα του ΠΣ, αναλαμβάνονται και συντονίζονται από τον εκάστοτε **Επικεφαλής Αξιωματικό του Πυροσβεστικού Σώματος** ο οποίος ενεργεί ως συντονιστής του έργου στην περιοχή του συμβάντος

Δράσεις ασφάλειας μέτρων τροχαίας, υποστήριξη μέτρων προστασίας πολιτών αναλαμβάνονται και συντονίζονται από τον εκάστοτε **Επικεφαλής Αξιωματικό της Ελληνικής Αστυνομίας** και σε περίπτωση περιοχής αρμοδιότητας Λιμενικού Σώματος από τον εκάστοτε **Επικεφαλής Αξιωματικό του Λιμενικού Σώματος**.

Δράσεις ιατρικής υποστήριξης διακομιδής τραυματιών -ασθενών και ενεργοποίησης των κατά τόπους μονάδων υγείας (νοσοκομεία, κέντρα υγείας, κλπ.αναλαμβάνονται και συντονίζονται **από το ΕΚΑΒ** (Κεντρική Υπηρεσία ή Παράρτημα ΕΚΑΒ).

Δράσεις έρευνας και διάσωσης στην χωρική αρμοδιότητα του Λιμενικού Σώματος- Ελληνικής Ακτοφυλακής (θαλάσσιος χώρος αιγιαλός και παραλία αναλαμβάνονται και συντονίζονται από τις εκάστοτε **αρμόδιες αρχές του ΛΣ-ΕΛΑΚΤ**

Δράσεις παροχή βοήθειας (φαρμακευτικό υλικό καύσιμα τρόφιμα είδη πρώτης ανάγκης σε κατοίκους που έχουν αποκλειστεί λόγω πολυήμερης διακοπής της κυκλοφορίας στο οδικό δίκτυο εξαιτίας χιονοπτώσεων και παγετού συντονίζονται από τους κατά τόπους **αρμόδιους Δημάρχους**

6.3 Αρχική ειδοποίηση για την εκδήλωση χιονοπτώσεων και παγετού

Αρχική αναγγελία/ειδοποίηση νοείται η επίσημη ενημέρωση των εμπλεκόμενων φορέων για τις επιπτώσεις από την εκδήλωση έντονων καιρικών φαινομένων όπως χιονοπτώσεις και παγετός, τόσο σε τοπικό όσο και περιφερειακό και κεντρικό επίπεδο, από τους αρμόδιους προς τούτο φορείς.

Η αρχική αναγγελία/ειδοποίηση έχει στόχο την άμεση συλλογή πληροφοριών κατά την εκδήλωση έντονων ή και επικίνδυνων καιρικών φαινομένων σχετικών με την επικρατούσα κατάσταση και τις επηρεαζόμενες περιοχές, καθώς και την ενημέρωση των άμεσα εμπλεκόμενων φορέων στη διαχείριση εκτάκτων αναγκών, τόσο σε τοπικό όσο και σε περιφερειακό και κεντρικό επίπεδο.

Στο στάδιο αυτό πραγματοποιείται η πρώτη εκτίμηση για την επικρατούσα κατάσταση και τις επηρεαζόμενες περιοχές που αποτελεί κρίσιμη παράμετρο για την περαιτέρω κινητοποίηση του μηχανισμού πολιτικής προστασίας.

Οι αρμόδιες κατά τόπους υπηρεσίες της ΕΛ.ΑΣ. αποτελούν θεσμικά τον φορέα επίσημης ενημέρωσης των εμπλεκόμενων φορέων καθώς και του ΚΕΠΠ/ΕΣΚΕ, για την επικρατούσα κατάσταση στην περιοχή ευθύνης τους μετά από την εκδήλωση έντονων καιρικών φαινομένων όπως χιονοπτώσεις και παγετός, δεδομένου ότι λειτουργούν σε 24-ωρη βάση και κατά κανόνα είναι αυτές οι οποίες μπορούν άμεσα να συλλέξουν πληροφορίες για την επικρατούσα κατάσταση και την επηρεαζόμενη περιοχή (Παράρτημα Ε, Γενικό Σχέδιο Πολιτικής Προστασίας «Ξενοκράτης», ΥΑ 1299 10-04-2003 ΦΕΚ 423/ Β' /2003). Σε περιπτώσεις που αναφέρονται στο ΚΕΠΠ/ΕΣΚΕ δυσχέρειες κυκλοφορίας λόγω χιονοπτώσεων και παγετού και ιδιαίτερα διακοπή της κυκλοφορίας στα ολοκληρωμένα τμήματα των αυτοκινητοδρόμων και στο εθνικό οδικό δίκτυο, το ΚΕΠΠ/ΕΣΚΕ ενημερώνει τον Γενικό Γραμματέα Πολιτικής Προστασίας και τη Δ/νση Σχεδιασμού & Αντιμετώπισης Εκτάκτων Αναγκών της ΓΓΠΠ.

Την δράση αυτή μπορούν να υποστηρίξουν και οι αρμόδιες κατά τόπους υπηρεσίες του Π.Σ, οι οποίες επίσης λειτουργούν σε 24-ωρη βάση.

Οι ανωτέρω υπηρεσίες ενημερώνουν άμεσα τις ανώτερες διοικητικές δομές τους καθώς και τα Αποκεντρωμένα Όργανα Πολιτικής Προστασίας (Δήμαρχος, Περιφερειάρχης, αρμόδιος Αντιπεριφερειάρχης).

Με εντολή των Δημάρχων κινητοποιούνται τα Γραφεία Πολιτικής Προστασίας των Δήμων, στην περιοχή των οποίων έχουν δημιουργηθεί έκτακτες ανάγκες λόγω χιονοπτώσεων και παγετού. Τα Γραφεία Πολιτικής Προστασίας των Δήμων κατ' εφαρμογή των μνημονίων ενεργειών που έχουν καταρτίσει, επικοινωνούν με τα κατά τόπους Αστυνομικά Τμήματα και Πυροσβεστικές Υπηρεσίες, προκειμένου να συλλέξουν περισσότερες πληροφορίες σχετικά με την επικρατούσα κατάσταση στην περιοχή ευθύνης τους και να ενημερώσουν τον Δήμαρχο, το Τμήμα Πολιτικής Προστασίας της οικείας Περιφερειακής Ενότητας, καθώς και το ΚΕΠΠ/ΕΣΚΕ.

Ομοίως, με εντολή του Περιφερειάρχη/Περιφερειακού Συντονιστή Π.Π. κινητοποιούνται η Αυτ/λ/ης Δ/νση Πολιτικής Προστασίας της Περιφέρειας, οι αρμόδιοι Αντιπεριφερειάρχες καθώς και τα Τμήματα

Πολιτικής Προστασίας των οικείων Περιφερειακών Ενοτήτων, στην περιοχή των οποίων έχουν δημιουργηθεί έκτακτες ανάγκες λόγω χιονοπτώσεων και παγετού.

Κατ' εφαρμογή των μνημονίων ενεργειών που έχουμε καταρτίσει, οι ανωτέρω επικοινωνούν με τα κατά τόπους Αστυνομικά Τμήματα και Πυροσβεστικές Υπηρεσίες, καθώς και τα Γραφεία Πολιτικής Προστασίας των οικείων Δήμων, προκειμένου να συλλέξουν περισσότερες πληροφορίες σχετικά με την επικρατούσα κατάσταση στην περιοχή ευθύνης τους και να ενημερώσουν τον Περιφερειάρχη/Περιφερειακό Συντονιστή Π.Π. /χωρικό Αντιπεριφερειάρχη καθώς και το ΚΕΠΠ/ΕΣΚΕ.

Η άμεση ενημέρωση της Γενικής Γραμματείας Πολιτικής Προστασίας δια του ΚΕΠΠ/ΕΣΚΕ αποτελεί υποχρέωση όλων των φορέων, που ορίζονται υπεύθυνοι σε επιχειρησιακό επίπεδο από τις διατάξεις του άρθρου 3 του Ν.3013/2002 όπως τροποποιήθηκε με το άρθρο 110 του Ν. 4249/14, ΦΕΚ-73Α/24-3-14 και ισχύει, για επιμέρους δράσεις πολιτικής προστασίας, προκειμένου να υπάρξει καλύτερος συντονισμός και οργάνωση των φορέων στην αντιμετώπιση καταστάσεων εκτάκτων αναγκών λόγω χιονοπτώσεων και παγετού, (Παράρτημα Γ, Γενικό Σχέδιο Πολιτικής Προστασίας Ξενοκράτης, ΥΑ 1299 10-04-2003 ΦΕΚ 423/ Β'/2003).

Το ΚΕΠΠ/ΕΣΚΕ, μετά την πρώτη ενημέρωσή του για τις επιπτώσεις από την εκδήλωση έντονων ή και επικίνδυνων καιρικών φαινομένων όπως χιονοπτώσεις και παγετός, κυρίως από τις αρμόδιες υπηρεσίες της ΕΛ.ΑΣ. και του 199 ΣΕΚΥΠΣ/ΕΣΚΕ, επικοινωνεί με τα κατά τόπους Γραφεία Πολιτικής Προστασίας των Δήμων και τις Δ/σεις Πολιτικής Προστασίας των Περιφερειών και των Αποκεντρωμένων Διοικήσεων προκειμένου να συλλέξει περαιτέρω πληροφορίες για τις περιοχές που επηρεάστηκαν και ενημερώνει το Γενικό Γραμματέα Πολιτικής Προστασίας και τη Δ/ση Σχεδιασμού & Αντιμετώπισης Εκτάκτων Αναγκών της ΓΓΠΠ.

Επισημαίνεται ότι αρμόδιος φορέας για την **έκδοση αρχικής ειδοποίησης – αναγγελίας** σχετικά με τις επιπτώσεις από την εκδήλωση επικίνδυνων καιρικών φαινομένων, όπως χιονοπτώσεις και παγετός, στο οδικό δίκτυο είναι οι κατά τόπους αρμόδιες υπηρεσίες **Τροχαίας της ΕΛ.ΑΣ.**

Επισημαίνεται ότι οι κατά τόπους αρμόδιες υπηρεσίες Τροχαίας της ΕΛ.ΑΣ. δύναται να λαμβάνουν εντός και εκτός κατοικημένων περιοχών προσωρινά μέτρα απαγορεύσεων ή περιορισμών της κυκλοφορίας, όταν αυτό επιβάλλεται από ιδιαίτερους λόγους ασφαλείας ή σε έκτακτες περιπτώσεις για την αντιμετώπιση τελείως προσωρινών καταστάσεων (άρθρ. 52 του Κώδικα Οδικής Κυκλοφορίας Ν. 2696/1999 – ΦΕΚ 57/Α'/1999), όπως αυτό έχει αντικατασταθεί με την παρ. 9 του άρθρου 48 του Ν. 4313/2014).

Η αρχική ειδοποίηση-αναγγελία σχετικά με τις επιπτώσεις από την εκδήλωση έντονων καιρικών φαινομένων όπως χιονοπτώσεις και παγετός σε δίκτυα και υποδομές που υπάγονται σε άλλους φορείς αποτελεί αρμοδιότητα των ίδιων των φορέων.

Στη συνέχεια οι παραλήπτες της αρχικής ειδοποίησης αναλαμβάνουν να ενημερώσουν τις αρμόδιες επιχειρησιακά εμπλεκόμενες οργανικές μονάδες του Φορέα τους.

Οποιαδήποτε επιπλέον πληροφορία που προέρχεται από μη θεσμοθετημένους για το σκοπό αυτό

Φορείς αποτελεί χρήσιμη πρόσθετη πληροφορία για τα αρμόδια όργανα των διαφόρων επιπέδων.

6.4 Επικοινωνίες

Οι επικοινωνίες για την αντιμετώπιση εκτάκτων αναγκών και την άμεση/βραχεία διαχείριση των συνεπειών από την εκδήλωση χιονοπτώσεων και παγετού, γίνονται κατά κανόνα με τη χρήση των δικτύων σταθερής κινητής τηλεφωνίας και ασύρματης σε όλα τα στάδια επιχειρήσεων και αναφέρονται αναλυτικά στο Μέρος IV σύμφωνα με τα [διάγραμμα 7](#).

6.5 Κινητοποίηση

Στο στάδιο αυτό, όλοι οι φορείς υπεύθυνοι για την αντιμετώπιση καταστάσεων έκτακτης ανάγκης από την εκδήλωση χιονοπτώσεων και παγετού, λαμβάνοντας υπόψη την αρχική εκτίμηση των συνεπειών, αξιολογώντας τις πληροφορίες για την επικρατούσα κατάσταση καθώς και τα πιθανά αιτήματα συνδρομής προς άλλους φορείς, κινητοποιούν το εμπλεκόμενο προσωπικό και τα μέσα που έχουν στη διάθεσή τους για την υλοποίηση δράσεων πολιτικής προστασίας για την αντιμετώπιση εκτάκτων αναγκών και την άμεση/βραχεία διαχείριση των συνεπειών, βάσει του αντίστοιχου σχεδιασμού τους.

Νοείται ότι το επίπεδο κλιμάκωσης και κινητοποίησης του εμπλεκόμενου προσωπικού και μέσω των δύναται να τροποποιηθεί όταν αυτό απαιτηθεί βάσει της αξιολόγησης των νεότερων δεδομένων που αφορούν στις συνέπειες του καταστροφικού φαινομένου. Κριτήρια κλιμάκωσης θεωρούνται:

- η αδυναμία αντιμετώπισης της καταστροφής από το κατώτερο διοικητικό επίπεδο λόγω ανεπάρκειας διατιθέμενων πόρων
- η έκταση της καταστροφής
- το μέγεθος των απωλειών ή ζημιών (ένταση της καταστροφής)

Διευκρινίζεται ότι η κλιμάκωση της κινητοποίησης του κάθε φορέα δεν πρέπει να συγχέεται με τη γενικότερη κλιμάκωση της κινητοποίησης του συνόλου του Μηχανισμού Πολιτικής Προστασίας (η οποία ορίζεται στο Ν3013/2002, αρθ 2) και είναι δυνατόν να λαμβάνει χώρα σε διαφορετικό χρόνο όπως προκύπτει από το ρόλο και τις αρμοδιότητες του.

6.5.1 Κινητοποίηση σε τοπικό επίπεδο

Ο Περιφερειάρχης/Περιφερειακός Συντονιστής Π.Π. ή οι χωρικοί Αντιπεριφερειάρχες που ενεργούν

σύμφωνα με τις οδηγίες και τις κατευθύνσεις που τους παρέχουν ο Περιφερειάρχης/Περιφερειακός Συντονιστής Π.Π. , εκτιμώντας τις επιπτώσεις, όπως αυτές διαμορφώνονται από τις πληροφορίες που έχουν συλλέξει ή από νεότερες πληροφορίες που ακολουθούν την εξέλιξη των φαινομένων, κινητοποιούν δια των Δ/σεων Πολιτικής Προστασίας/Τμήματα Π.Π. των Π.Ε. , το επιχειρησιακά εμπλεκόμενο δυναμικό και τα μέσα πολιτικής προστασίας της Περιφέρειας, προκειμένου να δρομολογήσουν δράσεις όπως αυτές αναφέρονται στις παραγράφους 6.4 και 6.5 του παρόντος και στα [διαγράμματα 3 και 4](#).

Νοείται ότι κατά προτεραιότητα εξετάζονται αιτήματα συνδρομής στο έργο διάσωσης και απεγκλωβισμού όπως και η διάνοιξη αποκλεισμένων δρόμων αρμοδιότητας των Δήμων και των Περιφερειών για τη διευκόλυνση της κίνησης των οχημάτων των σωστικών συνεργείων προς και από την πληγείσα περιοχή, τις νοσοκομειακές μονάδες, κλπ.

6.5.2 Κινητοποίηση φορέων λειτουργίας και συντήρησης δικτύων και υποδομών στην περιοχή που εκδηλώθηκαν χιονοπτώσεις και παγετός

Μετά την εκδήλωση χιονοπτώσεων και παγετού, οι υπεύθυνοι λειτουργίας και συντήρησης τεχνικών έργων και έργων υποδομής (οδικά και σιδηροδρομικά δίκτυα, δίκτυα κοινής ωφέλειας, μονάδες παραγωγής ενέργειας, γέφυρες, σήραγγες, κλπ) στην περιοχή που αυτά εκδηλώθηκαν, εφόσον συντρέχουν λόγοι, προβαίνουν αυτεπάγγελα και βάσει του κανονισμού λειτουργίας και συντήρησης του εκάστοτε φορέα, σε άμεσο έλεγχο των εγκαταστάσεών τους για τη διασφάλιση της ομαλής λειτουργίας τους.

Ειδικότερα:

Οι φορείς συντήρησης και λειτουργίας δικτύων κοινής ωφέλειας (ΔΕΔΔΗΕ, ΑΔΜΗΕ, ΔΕΣΦΑ, ΕΠΑ εταιρίες κινητής και σταθερής τηλεφωνίας, εταιρίες ύδρευσης και αποχέτευσης, κλπ) κινητοποιούν τις αρμόδιες υπηρεσίες τους για τον άμεσο έλεγχο και την αποκατάσταση βλαβών στο δίκτυο αρμοδιότητάς τους, εφόσον συντρέχουν λόγοι.

Επίσης, συνδράμουν το έργο του Πυροσβεστικού Σώματος στην έρευνα και διάσωση σε αστικό χώρο (προληπτική διακοπή δικτύων για την ασφάλεια του προσωπικού που επιχειρεί στις επιχειρήσεις έρευνας και διάσωσης, κλπ) και εκδίδουν κατά την κρίση τους ανακοινώσεις για την ενημέρωση του κοινού (δελτία τύπου, ανακοινώσεις στα τοπικά ΜΜΕ κ.λπ.).

Σε περιπτώσεις που διαπιστωθούν εκτεταμένες βλάβες λειτουργίας δικτύων κοινής ωφέλειας, θα πρέπει να δοθεί προτεραιότητα στην αποκατάστασή του δικτύου που εξυπηρετεί δημόσια και κοινωφελούς χρήσης κτίρια (νοσοκομεία, υπηρεσίες, κτλ).

Η ανωτέρω δράση , εντός των διοικητικών ορίων της Περιφέρειας Στερεάς Ελλάδας πραγματοποιείται από τους υπεύθυνους φορείς σύμφωνα με την διοικητική τους δομή.

6.6 Επιχειρήσεις έρευνας, διάσωσης

Η έρευνα και διάσωση ατόμων που η ζωή τους έχει περιέλθει σε κίνδυνο από την εκδήλωση χιονοπτώσεων και παγετού, όπως για παράδειγμα κτηνοτρόφοι, εκδρομείς, κυνηγοί κ.τ.λ., είναι αρμοδιότητα των Πυροσβεστικών Υπηρεσιών (Π.Δ.210/1992 - ΦΕΚ 99/Α'/1992, Π.Δ. 397/1998 – ΦΕΚ 276/Α'/1998, Ν 3511/2006 – ΦΕΚ 258Α/2006 Ν. 4249/2014-ΦΕΚ 73Α/2014)

Οι επιχειρήσεις έρευνας και διάσωσης δρομολογούνται άμεσα μόλις οι σχετικές πληροφορίες, που αφορούν πιθανούς εγκλωβισμούς ατόμων λόγω χιονοπτώσεων και παγετού, διαβιβαστούν στις κατά τόπους αρμόδιες Πυροσβεστικές Υπηρεσίες. **Κατά προτεραιότητα, αποτελεί υποχρέωση όλων των υπηρεσιών ή φορέων, οι οποίοι λαμβάνουν πρωτογενείς πληροφορίες σχετικές με εγκλωβισμούς ατόμων να ενημερώνουν άμεσα την αρμόδια κατά τόπους Υπηρεσία του Πυροσβεστικού Σώματος, το οποίο είναι θεσμικά αρμόδιο για την έρευνα και διάσωση στο χερσαίο χώρο (άρθρο 2 του Ν. 3511/2006 - ΦΕΚ 258/Α'/2006, όπως αυτό έχει τροποποιηθεί με το άρθρο 64 του Ν.4249/2014 - ΦΕΚ 73/Α'/2014).**

Στις επιχειρήσεις έρευνας και διάσωσης τίθεται επικεφαλής των επιχειρήσεων αξιωματικός του ΠΣ, ο οποίος αξιολογεί τις σχετικές με έρευνα και διάσωση πληροφορίες και κινητοποιεί τους διαθέσιμους πόρους του για την άμεση μετάβασή τους στα σημεία των συμβάντων. Σύμφωνα με τις πληροφορίες που λαμβάνει από τα σημεία των συμβάντων προβαίνει σε ιεράρχηση αυτών και ενίσχυση των δυνάμεων, αν τούτο απαιτείται.

Οι Πυροσβεστικές δυνάμεις, ανάλογα με την έκταση και την εξέλιξη των φαινομένων, ενισχύονται σε προσωπικό και μέσα από όμορες Περιφερειακές Υπηρεσίες του Π.Σ. σύμφωνα με τον Κανονισμό Εσωτερικής Υπηρεσίας Πυροσβεστικού Σώματος (ΠΔ 210/1992, ΦΕΚ 99/Α'/1992, όπως έχει τροποποιηθεί και ισχύει). Αν η κατάσταση το απαιτεί κινητοποιούνται οι ΕΜΑΚ. (ΠΔ 96/1987, ΦΕΚ 58/Α'/1987 – ΠΔ 329/1993, ΦΕΚ 140/Α'/1993 όπως έχει τροποποιηθεί και ισχύει - Έγγραφο Αρχηγείου ΠΣ ΑΠ 23964 Φ.159 ΠΣΕΑ 9/7/2004).

Ο επικεφαλής της κατά τόπου αρμόδιας Πυροσβεστικής Υπηρεσίας αξιολογώντας την κατάσταση δύναται να αιτηθεί τη συνδρομή και άλλων φορέων Πολιτικής Προστασίας και υπηρεσιών προς υποβοήθηση του έργου του. Τα αιτήματα προς συνδρομή του έργου του Πυροσβεστικού Σώματος, οφείλουν να τα εξετάζουν κατά προτεραιότητα οι αρμόδιοι φορείς.

Οι εν συνεχεία δράσεις προνοσοκομειακής περίθαλψης ή διακομιδής των διασωθέντων ατόμων σε υγειονομικές μονάδες, όταν συντρέχουν λόγοι, αναλαμβάνονται και συντονίζονται από τον εκάστοτε υπεύθυνο του ΕΚΑΒ (Κεντρική Υπηρεσία ή Παράρτημα ΕΚΑΒ). Επίσης το ΕΚΑΒ έχει την ευθύνη για τον γενικότερο συντονισμό των φορέων που έχουν την ευθύνη για την υλοποίηση δράσεων σχετικών με την αντιμετώπιση εκτάκτων καταστάσεων που αφορούν στη δημόσια υγεία.

Σημειώνεται ότι στις δράσεις έρευνας και διάσωσης συμπεριλαμβάνονται ο απεγκλωβισμός και η

διάσωση οδηγών και επιβατών στο οδικό δίκτυο της χώρας, όπως επίσης ο απεγκλωβισμός και η διάσωση επιβατών και εργαζομένων στο σιδηροδρομικό δίκτυο της χώρας.

Οι δράσεις που αφορούν τον απεγκλωβισμό και τη διάσωση οδηγών και επιβατών στο οδικό δίκτυο της χώρας αναφέρονται με αναλυτικό τρόπο στην παράγραφο που ακολουθεί (παράγραφος 6.7 του παρόντος).

Ομοίως, οι δράσεις που αφορούν τον απεγκλωβισμό και τη διάσωση επιβατών και εργαζομένων στο σιδηροδρομικό δίκτυο της χώρας αναφέρονται με αναλυτικό τρόπο στην παράγραφο 6.8 του παρόντος.

6.7 Απεγκλωβισμός και διάσωση οδηγών και επιβατών στο οδικό δίκτυο λόγω χιονοπτώσεων ή παγετού

Ο απεγκλωβισμός και διάσωση οδηγών και επιβατών που η ζωή τους έχει τεθεί σε κίνδυνο από διακοπή της κυκλοφορίας στο οδικό δίκτυο λόγω χιονοπτώσεων ή παγετού είναι αρμοδιότητα των Πυροσβεστικών Υπηρεσιών (Π.Δ.210/1992 - ΦΕΚ 99/Α'/1992, Π.Δ. 397/1998 – ΦΕΚ 276/ Α'/1998, Ν. 4249/2014-ΦΕΚ 73Α/2014).

Για τις ανωτέρω δράσεις που συνδέονται με τον απεγκλωβισμό και διάσωση οδηγών και επιβατών στο οδικό δίκτυο και τη μεταφορά τους σε ασφαλές σημείο, θεωρείται απαραίτητη η **συνεργασία των κατά τόπους αρμοδίων υπηρεσιών του Πυροσβεστικού Σώματος με τις υπηρεσίες της ΕΛ.ΑΣ., του αρμόδιου φορέα χειμερινής συντήρησης, καθώς και των κατά περίπτωση αρμόδιων Αποκεντρωμένων Οργάνων Πολιτικής Προστασίας (Περιφερειάρχης/Περιφερειακός Συντονιστής Π.Π. χωρικός Αντιπεριφερειάρχης και Δήμαρχος), προς υποβοήθηση του έργου του Π.Σ.**

Η μεταφορά των επιβατών και οδηγών που έχουν απεγκλωβιστεί, εφόσον συντρέχουν λόγοι, σε Υγειονομικές Μονάδες είναι αρμοδιότητα του **Ε.Κ.Α.Β.** (Ν1579/1985 - ΦΕΚ 217/Α'/1985, Ν. 2071/1992 – ΦΕΚ 123/Α'/1992, Ν. 2194/1994 – ΦΕΚ 34/Α'/1994). Ο συντονισμός των Υγειονομικών Μονάδων στην αντιμετώπιση εκτάκτων αναγκών λόγω χιονοπτώσεων ή παγετού που αφορούν την παροχή ιατρικής βοήθειας είναι αρμοδιότητα του Εθνικού Κέντρου Άμεσης Βοήθειας (ΕΚΑΒ) του Υπουργείου Υγείας (Ν.1579/1985, ΠΔ376/1988 & ΠΔ 348/1996, Ν. 4633/2019 - ΦΕΚ 161/Α'/2019).

Στις περιπτώσεις που δεν συντρέχουν λόγοι οι επιβάτες και οδηγοί να μεταβούν σε Υγειονομικές Μονάδες, **οι αρμόδιοι φορείς λειτουργίας και συντήρησης του οδικού δικτύου (Δ.Τ.Ε.)** θα πρέπει να διαθέσουν κατάλληλο κλειστό θερμαινόμενο χώρο για την προσωρινή ολιγόωρη παραμονή οδηγών και επιβατών οι οποίοι έχουν απεγκλωβιστεί/διασωθεί προκειμένου να μην τεθεί σε κίνδυνο η ζωή τους από τη διακοπή της κυκλοφορίας στο οδικό δίκτυο αρμοδιότητάς τους λόγω χιονοπτώσεων ή παγετού.

Η μεταφορά των οδηγών και επιβατών, οι οποίοι έχουν απεγκλωβιστεί/διασωθεί, προς τους ανωτέρω κλειστούς θερμαινόμενους χώρους που θα υποδείξει ο κατά τόπο αρμόδιος φορέας χειμερινής συντήρησης, θα πραγματοποιείται με ευθύνη του ΠΣ.

Στο πλαίσιο αυτό, οι φορείς χειμερινής συντήρησης θα πρέπει εκ των προτέρων να έχουν προσδιορίσει

κλειστούς θερμαινόμενους χώρους για την προσωρινή ολιγόωρη παραμονή οδηγών και επιβατών οι οποίοι έχουν απεγκλωβιστεί/διασωθεί προκειμένου να μην τεθεί σε κίνδυνο η ζωή τους από τη διακοπή της κυκλοφορίας στο οδικό δίκτυο αρμοδιότητάς τους λόγω χιονοπτώσεων ή παγετού. Οι χώροι αυτοί, οι οποίοι θα πρέπει να έχουν άδεια λειτουργίας καταστήματος υγειονομικού ενδιαφέροντος, θα πρέπει να επιλεγούν κατά προτίμηση

- με βάση την διαθεσιμότητά τους κατά τους χειμερινούς μήνες και κατόπιν σχετικής συνεννόησης και αποδοχής από τους ιδιοκτήτες/υπευθύνους λειτουργίας για την διαθεσιμότητα των χώρων αυτών όταν συντρέξουν λόγοι υλοποίηση της ανωτέρω δράσης,
- την ευκολία πρόσβασης σε αυτούς, ει δυνατόν επί του ίδιου οδικού δικτύου καθώς και
- την εγγύτητά τους στα σημεία του οδικού δικτύου όπου κατά το παρελθόν έχουν σημειωθεί αποκλεισμοί του οδικού δικτύου λόγω χιονοπτώσεων και παγετού

Νοείται ότι η δράση αυτή δεν έχει εφαρμογή για τα τμήματα του οδικού δικτύου εντός πολεοδομικών συγκροτημάτων.

Για την δράση αυτή έχει συνταχθεί και επισυναφθεί **σχετικό παράρτημα** στο μνημόνιο ενεργειών της Περιφέρειας Στερεάς Ελλάδας.

Θέματα που αφορούν την παροχή βοήθειας, όπως η διανομή κουβερτών και πρόχειρων γευμάτων, όταν αυτό επιβάλλεται¹⁷ σε περιπτώσεις ακινητοποίησης οχημάτων επί του οδικού δικτύου λόγω χιονοπτώσεων και παγετού, αναφέρονται με αναλυτικό τρόπο στην παρ. **6.12 του παρόντος**. Όπως έχει ήδη αναφερθεί, η μεταφορά και διανομή των κουβερτών και του πρόχειρου γεύματος, όπου αυτό απαιτείται, θα πραγματοποιείται με μέριμνα του Πυροσβεστικού Σώματος (69061Φ.702.16/29-11-2012 έγγραφο Αρχηγείου Π.Σ.) Το έργο της διανομής κουβερτών ή/και πρόχειρου γεύματος δύναται να συνδράμουν και οι υπηρεσίες της ΕΛ.ΑΣ. σε περίπτωση που αυτό ζητηθεί από τις υπηρεσίες του Π.Σ. και όταν διαθέτουν κατάλληλο όχημα για το σκοπό αυτό (2501/14/40-α/20-11-2012 έγγραφο Αρχηγείου ΕΛ.ΑΣ.).

Νοείται ότι δράσεις παροχής βοήθειας, όπως η ανωτέρω, δύναται να πραγματοποιούνται παράλληλα, όταν οι συνθήκες το επιβάλουν, με δράσεις που συνδέονται με τον απεγκλωβισμό και διάσωση οδηγών και επιβατών.

6.8 Απεγκλωβισμός και διάσωση επιβατών και εργαζομένων στο σιδηροδρομικό δίκτυο της χώρας εξ αιτίας χιονόπτωσης ή παγετού

Η αντιμετώπιση προβλημάτων από χιονοπτώσεις και παγετό στο σιδηροδρομικό δίκτυο της χώρας, πραγματοποιείται σύμφωνα με τον εν ισχύ Γενικό Κανονισμό Κίνησης της εταιρίας ΟΣΕ Α.Ε, ο οποίος αποτελεί Εθνικό Κανόνα Ασφάλειας¹⁹, καθώς και σύμφωνα με τα όσα προβλέπονται σχετικά στους Εσωτερικούς Κανονισμούς Λειτουργίας των εταιριών ΟΣΕ Α.Ε., ΤΡΑΙΝΟΣΕ Α.Ε. και ΕΕΣΣΤΥ Α.Ε.

Σύμφωνα με τα ανωτέρω ο αποχιονισμός της Εθνικής Σιδηροδρομικής Υποδομής καθώς και η άρση

αποκλεισμού τμημάτων του σιδηροδρομικού δικτύου λόγω χιονοπτώσεων και παγετού αποτελεί αρμοδιότητα της εταιρίας ΟΣΕ Α.Ε. Οι δράσεις αυτές δύναται να επικουρούνται με προσωπικό και μέσα της εταιρίας ΕΕΣΣΤΥ Α.Ε. Η εταιρία ΟΣΕ Α.Ε. πραγματοποιεί τις ανωτέρω δράσεις σύμφωνα με τα όσα αναλυτικά αναφέρονται στο Γενικό Κανονισμό Κίνησης (άρθρα 134 & 135).

Σε περίπτωση αποκλεισμού αμαξοστοιχίας λόγω χιονοπτώσεων και παγετού και αδυναμία αποκατάστασης της κυκλοφορίας, ο μηχανοδηγός ενημερώνει των αρμόδιο Σταθμάρχη ο οποίος στην συνέχεια ενημερώνει την διοίκηση της εταιρίας ΤΡΑΙΝΟΣΕ Α.Ε η οποία οφείλει να μεταφέρει τους επιβάτες στον τελικό τους προορισμό είτε με την χρήση άλλης αμαξοστοιχίας είτε με άλλα μέσα (Λεωφορεία, κ.τ.λ.).

Σε περίπτωση αδυναμίας πρόσβασης των μέσων αυτών στην αποκλεισμένη αμαξοστοιχία και εφόσον θεθούν ζητήματα προστασίας της ζωής των επιβατών και των εργαζομένων λόγω παρατεταμένης παραμονής τους σε συνθήκες ψύχους, η διοίκηση της εταιρίας ΤΡΑΙΝΟΣΕ Α.Ε οφείλει να ενημερώσει το Πυροσβεστικό Σώμα προκειμένου να ενεργήσει για τον απεγκλωβισμό και τη διάσωσή τους. Η εν συνεχεία μεταφορά των επιβατών προς τον τελικό τους προορισμό είναι αρμοδιότητα της εταιρίας ΤΡΑΙΝΟΣΕ Α.Ε.

Στις περιπτώσεις αυτές, μετά τον απεγκλωβισμό και την μεταφορά επιβατών και εργαζομένων σε ασφαλές σημείο από το Πυροσβεστικό Σώμα, η εν συνεχεία μεταφορά τους, εφόσον συντρέχουν λόγοι, σε Υγειονομικές Μονάδες είναι αρμοδιότητα του Ε.Κ.Α.Β. (Ν1579/1985 - ΦΕΚ 217/Α'/1985, Ν. 2071/1992 – ΦΕΚ 123/Α'/1992, Ν. 2194/1994 – ΦΕΚ 34/Α'/1994).

6.9 Αντιμετώπιση περιστατικών υγείας σε περιοχές όπου έχει διακοπή η κυκλοφορία στο οδικό δίκτυο λόγω χιονοπτώσεων και παγετού.

Σε περιπτώσεις που το ΕΚΑΒ, ως αρμόδιος φορέας παροχής επείγουσας προνοσοκομειακής ιατρικής φροντίδας και διακίνησης εκτάκτων περιστατικών υγείας, δεχθεί κλήση αντιμετώπισης περιστατικού υγείας σε περιοχή όπου διαπιστωμένα έχει διακοπή η κυκλοφορία στο οδικό δίκτυο από την εκδήλωση χιονοπτώσεων και παγετού και δεν είναι δυνατή η άμεση απόκρισή του με τα μέσα που διαθέτει, ενημερώνει το Π.Σ. προκειμένου να συνδράμει με τα μέσα που διαθέτει στην μεταφορά του περιστατικού σε σημείο όπου είναι δυνατή η προσέγγιση των μέσων του ΕΚΑΒ. Τη δράση αυτή μπορούν να συνδράμουν και οι υπηρεσίες της ΕΛ.ΑΣ. εφόσον διαθέτουν τα κατάλληλα μέσα.

Νοείται ότι στις περιπτώσεις που ζητηθεί η συνδρομή φορέων χειμερινής συντήρησης, το αίτημα του ΕΚΑΒ θα πρέπει να εξετάζεται κατά προτεραιότητα. Στις περιπτώσεις αυτές και εφόσον οι συνθήκες και τα μέσα που διαθέτουν το επιτρέπουν, τα αρμόδια αποκεντρωμένα όργανα Πολιτικής Προστασίας (Περιφερειάρχης/ Περιφερειακός Συντονιστής Π.Π./ χωρικός Αντιπεριφερειάρχης και Δήμαρχος) δρομολογούν, σε συνεργασία με τις αρμόδιες για τη χειμερινή συντήρηση υπηρεσίες τους, **την κατά προτεραιότητα αποκατάσταση της κυκλοφορίας στα τμήματα του οδικού δικτύου αρμοδιότητάς τους** που οδηγούν προς τα σημεία των περιστατικών υγείας για την άμεση προσέγγιση οχήματος του ΕΚΑΒ.

6.10 Αποκατάσταση βλαβών σε δίκτυα κοινής ωφέλειας εξαιτίας χιονοπτώσεων και παγετού

Οι έντονες χιονοπτώσεις και ο παγετός δύναται να δημιουργήσουν προβλήματα στην ομαλή λειτουργία των δικτύων κοινής ωφέλειας (ηλεκτροδότηση, ύδρευση, κλπ), τα οποία αν δεν αντιμετωπιστούν άμεσα δυσχεραίνουν την διαβίωση των πολιτών και δύναται να οδηγήσουν σε καταστάσεις έκτακτης ανάγκης, ιδιαίτερα δε σε περιοχές όπου παρουσιάζονται και διακοπές κυκλοφορίας στο οδικό δίκτυο.

Με βάση τα ανωτέρω οι εταιρείες ΑΔΜΗΕ Α.Ε. και ΔΕΔΔΗΕ Α.Ε., οι οποίες σύμφωνα με το Ν.4001/2011 (ΦΕΚ: 179/Α/2011) είναι αρμόδιες για την λειτουργία και την συντήρηση των δικτύων μεταφοράς και διανομής ηλεκτρικής ενέργειας αντίστοιχα, οφείλουν να προχωρήσουν εγκαίρως στον απαραίτητο προγραμματισμό για την εξασφάλιση της άμεσης αποκατάστασης βλαβών σε δίκτυα μεταφοράς και διανομής ηλεκτρικής ενέργειας, εξ αιτίας χιονόπτωσης ή παγετού (διάθεση προσωπικού, υλικών και μέσων, κλπ)²², εφόσον τούτο κρίνεται αναγκαίο.

Ομοίως, οι Εταιρείες Ύδρευσης και Αποχέτευσης Πρωτεύουσας (Ε.ΥΔ.ΑΠ. Α.Ε.) και Θεσσαλονίκης (Ε.Υ.Α.Θ. Α.Ε), καθώς και οι Δημοτικές Επιχειρήσεις Ύδρευσης Αποχέτευσης (ΔΕΥΑ) οφείλουν να προχωρήσουν εγκαίρως στον απαραίτητο προγραμματισμό, εφόσον συντρέχουν λόγοι, για την εξασφάλιση της άμεσης αποκατάστασης βλαβών σε δίκτυα ύδρευσης αρμοδιότητάς τους, εξ αιτίας χιονόπτωσης ή παγετού, εφόσον τούτο κρίνεται αναγκαίο. Επίσης στις περιπτώσεις χιονοπτώσεων και παγετού κρίνεται σκόπιμη η έγκαιρη έκδοση ειδικότερων οδηγιών και η ενημέρωση των πολιτών για ζητήματα που αφορούν την λειτουργία και προστασία των οικιακών δικτύων ύδρευσης σε συνθήκες παγετού.

Ζητήματα που αφορούν στην άμεση επίλυση προβλημάτων προσέγγισης των συνεργείων αποκατάστασης στα σημεία βλαβών, αναφέρονται αναλυτικά στην παράγραφο 3.4 του παρόντος.

6.11 Παροχή βοήθειας σε κατοίκους που έχουν αποκλειστεί λόγω πολυήμερης διακοπής της κυκλοφορίας στο οδικό δίκτυο εξαιτίας χιονοπτώσεων και παγετού

Η παροχή βοήθειας σε κατοίκους που έχουν αποκλειστεί λόγω πολυήμερης διακοπής της κυκλοφορίας στο οδικό δίκτυο εξαιτίας χιονοπτώσεων και παγετού δρομολογούνται σε τοπικό επίπεδο από τους αρμόδιους κατά τόπους Δημάρχους.

Οι ανωτέρω δράσεις άμεσης παροχής βοήθειας συνδέονται πρωτίστως με την εξασφάλιση και διανομή φαρμακευτικού υλικού, καυσίμων, τροφίμων, ειδών πρώτης ανάγκης, κλπ σε κατοίκους που έχουν αποκλειστεί λόγω πολυήμερης διακοπής της κυκλοφορίας στο οδικό δίκτυο και δεν συντρέχουν λόγοι για την άμεση απομάκρυνσή τους από τις οικίες τους.

Η ανωτέρω δράση δρομολογείται από τους κατά τόπους αρμόδιους Δημάρχους, μετά από σχετική

ενημέρωση από τους Προέδρους των Τοπικών Κοινοτήτων των περιοχών που έχουν αποκλειστεί, σχετικά με την έλλειψη των ανωτέρω αγαθών σε συγκεκριμένους οικισμούς και λαμβάνοντας υπόψη και την εκτίμηση από τους φορείς χειμερινής συντήρησης για τον χρόνο που θα απαιτηθεί για την αποκατάσταση της κυκλοφορίας στο οδικό δίκτυο προς τους αποκλεισμένους κατοίκους.

Το ανωτέρω έργο της παροχής βοήθειας δύναται να συνδράμουν οι υπηρεσίες του Π.Σ., που διαθέτουν κατάλληλα οχήματα να προσεγγίσουν τις αποκλεισμένες περιοχές, κατόπιν σχετικού αιτήματος του αρμόδιου Δημάρχου.

Νοείται ότι στην περίπτωση αδυναμίας παροχής των ανωτέρω αγαθών, οι κάτοικοι των αποκλεισμένων περιοχών θεωρείται ότι **διατρέχουν άμεσο και διαρκή κίνδυνο** και απαιτείται η **άμεση μετακίνησή τους σε ασφαλές μέρος** ώστε να μην υπάρξουν απώλειες, η οποία αποτελεί έργο διάσωσης, την αρμοδιότητα της οποίας στον χειρσαίο χώρο έχει το Π.Σ. **Η προσωρινή φιλοξενία των ανωτέρω πολιτών** που μετακινήθηκαν από τις οικίες τους διότι η ζωή τους διέτρεχε άμεσο και διαρκή κίνδυνο **δρομολογείται από τους οικείους Δημάρχους.**

6.12 Συντονισμός φορέων στην από κοινού αντιμετώπιση εκτάκτων αναγκών λόγω χιονοπτώσεων και παγετού στο οδικό δίκτυο της χώρας

6.12.1 Έλεγχος κυκλοφορίας, επιβολή περιορισμών ή απαγορεύσεων κυκλοφορίας στο οδικό δίκτυο εξ αιτίας χιονόπτωσης ή παγετού

Η επικρατούσα κατάσταση στο οδικό δίκτυο, ο έλεγχος κυκλοφορίας, η επιβολή περιορισμών ή απαγορεύσεων κυκλοφορίας σε όλο το οδικό δίκτυο της χώρας, αποτελεί αρμοδιότητα των κατά τόπους αρμοδίων υπηρεσιών της ΕΛΑΣ σύμφωνα με την ισχύουσα νομοθεσία (Π.Δ.7/2017, Ν.2696/1999 όπως τροποποιήθηκε και ισχύει). Η γνωμοδότηση των Υπηρεσιών αυτών για την επικρατούσα κατάσταση στο οδικό δίκτυο είναι βαρύνουσας σημασίας.

Η Δ/νση Γενικής Αστυνόμευσης του Αρχηγείου ΕΛ.ΑΣ., με τα 1244/18/2471350/03-12-2018 και 1244/19/2625469/08-12-2019 έγγραφα Αρχηγείου ΕΛ.ΑΣ., επισημαίνει στις Διευθύνσεις Τροχαίας – Διευθύνσεις Αστυνομίας να λαμβάνεται ιδιαίτερη μέριμνα για την πρόσκαιρη και έγκαιρη διακοπή της κυκλοφορίας των οχημάτων, σε συντρέχουσα περίπτωση, σε σημεία που παρουσιάζουν δυσκολίες διέλευσης - ιδιαιτερότητες, έτσι, ώστε να διενεργείται αποχιονισμός και ρίψη αλατιού με τον καλύτερο δυνατό και ασφαλή τρόπο από τις αρμόδιες προς τούτο Υπηρεσίες (απαγόρευση της κυκλοφορίας των φορτηγών αυτοκινήτων πάνω από 3,5 τόνους, κλπ) .

Σ' αυτές τις περιπτώσεις η ακινητοποίηση των οχημάτων θα γίνεται σε ικανή απόσταση, προ του σημείου που εντοπίζονται τα προβλήματα και σε συνεννόηση με τους κατά τόπους επικεφαλής συντονιστές, υπεύθυνους για την εκτέλεση έργων αποχιονισμού, ώστε να διευκολύνεται το έργο τους και θα διαρκεί μέχρι την άρση των προβλημάτων στο οδικό δίκτυο.

Επισημαίνεται ότι, για τα τμήματα του οδικού δικτύου που εντάσσονται στο πρόγραμμα «Δρόμοι Ανάπτυξης» των έργων με Σύμβαση Παραχώρησης του Υπουργείου Υποδομών & Μεταφορών, που έχουν κυρωθεί οι Συμβάσεις Παραχώρησής τους και έχουν παραδοθεί για λειτουργία, το ανωτέρω έργο της ΕΛ.ΑΣ πραγματοποιείται σύμφωνα και με τα προβλεπόμενα στις σχετικές συμφωνίες αστυνόμευσης μεταξύ του Υπουργείου Προστασίας του Πολίτη και των παραχωρησιούχων εταιρειών.

Επίσης, ο έλεγχος της επικρατούσας κατάστασης για την καλή λειτουργία του έργου παραχώρησης (επιθεώρηση, επισήμανση και αντιμετώπιση εκτάκτων συμβάντων, λήψη μέτρων ενημέρωσης των χρηστών, διαχείριση κυκλοφορίας, κλπ) πραγματοποιείται και με ευθύνη των παραχωρησιούχων εταιρειών στο οδικό δίκτυο αρμοδιότητάς τους, με άμεση ενημέρωση των κατά τόπους αρμόδιων υπηρεσιών της ΕΛ.ΑΣ.

Διευκρινίζεται ότι η αστυνόμευση του έργου παραχώρησης από την ΕΛ.ΑΣ. είναι ανεξάρτητη από τον έλεγχο της επικρατούσας κατάστασης που πραγματοποιείται από τους παραχωρησιούχους και προβλέπεται στις σχετικές συμβάσεις παραχώρησης και εγχειρίδια λειτουργίας.

Τέλος, **διατίθενται Αξιωματικοί Σύνδεσμοι της ΕΛ.ΑΣ. στα Κέντρα Επιχειρήσεων - Συντονιστικά Κέντρα και Κέντρα Διαχείρισης Κυκλοφορίας των λοιπών εμπλεκόμενων Φορέων και Υπηρεσιών**, στις περιπτώσεις που κοινοποιείται Έκτακτο Δελτίο Πρόγνωσης Επικίνδυνων Καιρικών Φαινομένων της ΕΜΥ/ΕΜΚ και για όσο χρονικό διάστημα διαρκούν τα φαινόμενα αυτά.

6.12.2 Παροχή βοήθειας σε οδηγούς και επιβάτες σε περιπτώσεις ακινητοποίησης οχημάτων στο οδικό δίκτυο λόγω χιονοπτώσεων ή παγετού

Στο πλαίσιο παροχής βοήθειας σε περιπτώσεις ακινητοποίησης οχημάτων επί του οδικού δικτύου, όταν αυτό επιβάλλεται, **θα πρέπει να διανέμονται κουβέρτες και πρόχειρα γεύματα τα οποία διατίθενται από τους αρμοδίους για την λειτουργία και την συντήρηση του οδικού δικτύου φορείς, για την κάλυψη των στοιχειωδών αναγκών των οδηγών και επιβατών.**

Νοείται ότι δράσεις παροχής βοήθειας, όπως η ανωτέρω, δύναται να πραγματοποιούνται παράλληλα, όταν οι συνθήκες το επιβάλλουν, με δράσεις που συνδέονται με τον απεγκλωβισμό και διάσωση οδηγών και επιβατών.

Για την αντιμετώπιση τέτοιων γεγονότων, τα οποία έχουν σημειωθεί κατά το παρελθόν κατά μήκος των αυτοκινητοδρόμων κατά τη διάρκεια εκδήλωσης χιονοπτώσεων και παγετού, **οι παραχωρησιούχοι έχουν αναλάβει, πέραν των συμβατικών τους υποχρεώσεων, την προμήθεια και διάθεση κουβερτών καθώς και πρόχειρου γεύματος, όταν αυτό απαιτηθεί, για την κάλυψη των στοιχειωδών αναγκών κατ' ελάχιστο 100 ατόμων επί του οδικού δικτύου αρμοδιότητάς τους.**

Κρίνεται σκόπιμο να διευκρινιστεί ότι σύμφωνα με την διεθνή πρακτική, οι καταλληλότερες κουβέρτες για την υλοποίηση της δράσης είναι οι θερμικές κουβέρτες επιβίωσης, οι οποίες χρησιμοποιούνται για την

αντιμετώπιση χαμηλών θερμοκρασιών, έχουν πολύ χαμηλό κόστος προμήθειας, είναι αδιάβροχες και αντιανεμικές και κατά κανόνα δεν επιστρέφονται από τους χρήστες.

Στο πλαίσιο αυτό οι παραχωρησιούχοι (ΚΕΝΤΡΙΚΗ ΟΔΟΣ ΑΕ ΝΕΑ ΟΔΟΣ ΑΕ , ΑΥΤΟΚΙΝΗΤΟΔΡΟΜΟΣ ΑΙΓΑΙΟΥ ΑΕ) οφείλουν να ενημερώσουν τις αρμόδιες κατά τόπους υπηρεσίες του Π.Σ. και της ΕΛ.ΑΣ. καθώς και την Διεύθυνση Λειτουργίας Συντήρησης και Εκμετάλλευσης Συγκοινωνιακών Υποδομών με Σύμβαση Παραχώρησης (Δ17) της Γενικής Γραμματείας Υποδομών για τις θέσεις αποθήκευσης των ανωτέρω υλικών.

Σημειώνεται ότι η μεταφορά και διανομή των κουβερτών και του πρόχειρου γεύματος, όπου αυτό απαιτείται, θα πραγματοποιείται με μέριμνα του Πυροσβεστικού Σώματος (69061Φ.702.16/29-11-2012, 71710/Φ.702.1/03-12-2015 έγγραφα Αρχηγείου Π.Σ.).

Το ανωτέρω έργο της διανομής κουβερτών ή/και πρόχειρου γεύματος δύναται να συνδράμουν και οι υπηρεσίες της ΕΛ.ΑΣ. σε περίπτωση που αυτό ζητηθεί από τις υπηρεσίες του Π.Σ. και όταν διαθέτουν κατάλληλο όχημα για το σκοπό αυτό (1244/18/2471350/03-12-2018 έγγραφο Αρχηγείου ΕΛ.ΑΣ.).

Βαρύνουσα σημασία για την απόφαση υλοποίησης της δράσης της διάθεσης κουβερτών και πρόχειρου γεύματος σε οδηγούς και επιβάτες, σε περιπτώσεις ακινητοποίησης οχημάτων στο οδικό δίκτυο λόγω χιονοπτώσεων ή παγετού, έχει τόσο ο προηγηθείς χρόνος παραμονής τους στα ακινητοποιημένα οχήματα, όσο και η εκτίμηση από τους φορείς χειμερινής συντήρησης για τον χρόνο που θα απαιτηθεί για την αποκατάσταση της κυκλοφορίας στο οδικό δίκτυο.

Σε αυτές τις περιπτώσεις θα πρέπει να υπάρχει τακτή ενημέρωση των κατά τόπους υπηρεσιών του Π.Σ. και της ΕΛ.ΑΣ. από τους φορείς χειμερινής συντήρησης για τον χρόνο που θα απαιτηθεί για την αποκατάσταση της κυκλοφορίας στο οδικό δίκτυο, προκειμένου να καλυφθούν οι στοιχειώδεις ανάγκες των οδηγών και επιβατών που παραμένουν για μεγάλο χρονικό διάστημα στα ακινητοποιημένα οχήματά τους.

Στο ανωτέρω πλαίσιο η Αυτ/λης Δ/νση Πολιτικής Προστασίας / Τμήματα Π.Ε. σε συνεννόηση με τις Δ/νσεις Τεχνικών Έργων θα υλοποιούν τις αντίστοιχες δράσεις (διάθεση θερμικών κουβερτών και πρόχειρου γεύματος) για το οδικό δίκτυο αρμοδιότητάς τους (εθνικό και επαρχιακό οδικό δίκτυο), σε συνεργασία με τις αρμόδιες κατά τόπους υπηρεσίες του Π.Σ. και της ΕΛ.ΑΣ.

Θέματα που αφορούν τον απεγκλωβισμό και διάσωση οδηγών και επιβατών που η ζωή τους έχει τεθεί σε κίνδυνο από διακοπή της κυκλοφορίας στο οδικό δίκτυο λόγω χιονοπτώσεων ή παγετού, που εμπίπτουν στις αρμοδιότητες του Π.Σ., αναφέρονται με αναλυτικό τρόπο στην παρ. 6.7 του παρόντος.

6.12.3 Απομάκρυνση ακινητοποιημένων οχημάτων εξ αιτίας χιονόπτωσης ή παγετού

Σύμφωνα με την ισχύουσα νομοθεσία, όποιος έχει τις αρμοδιότητες ή την εξουσία επί του πράγματος επί του οποίου διεξάγεται δημόσια κυκλοφορία, σύμφωνα με την παρ.1 του αρθ.10 του Ν. 2696/23-4-99 - ΦΕΚ 57/Α' /1999, όπως έχει τροποποιηθεί και ισχύει (Κώδικας Οδικής Κυκλοφορίας), υποχρεούται να

λαμβάνει κάθε μέτρο, ώστε από την δημόσια κυκλοφορία να μην δημιουργείται κίνδυνος ή ζημία τρίτων προσώπων ή άλλων έννομων αγαθών (υπ. αρθ. 2501/14/21-γ / 12-12-2005 σχετικό έγγραφο της Δ/νσης Τροχαίας του Αρχηγείου της ΕΛΑΣ).

Το άρθρο αυτό του Κώδικα Οδικής Κυκλοφορίας, σε συνδυασμό με τα άρθρα 1,11,12,13 του Ν 3013/2002, προκαλεί προφανώς υποχρέωση στον φορέα που έχει την αρμοδιότητα συντήρησης ενός οδικού άξονα στον οποίο διεξάγεται δημόσια κυκλοφορία (Δ.Τ.Ε.) , για την άμεση απομάκρυνση τυχόν ακινητοποιημένων οχημάτων, εξ αιτίας χιονόπτωσης ή παγετού, εφόσον αυτή αποβλέπει στην αποκατάσταση της κυκλοφορίας των οχημάτων, έτσι ώστε να μην δημιουργείται κίνδυνος ή ζημία.

Κατά συνέπεια η αρμοδιότητα διάθεσης ή μίσθωσης γερανοφόρων ρυμουλκών οχημάτων με στόχο την άμεση απομάκρυνση τυχόν ακινητοποιημένων οχημάτων, εξ αιτίας χιονόπτωσης ή παγετού, υπάγεται στις υποχρεώσεις του φορέα που έχει την αρμοδιότητα συντήρησης του.

Η υποχρέωση του φορέα που έχει την ευθύνη διάθεσης ή μίσθωσης γερανοφόρων ρυμουλκών οχημάτων, δεν αποκλείει τη συνεργασία του με άλλους φορείς, οι οποίοι έχουν στην κατοχή τους και μπορούν σε περιπτώσεις εκτάκτων αναγκών να διαθέσουν γερανοφόρα οχήματα για λόγους πολιτικής προστασίας. Είναι αυτονόητο ότι στις περιπτώσεις αυτές, η διάθεση γερανοφόρων ρυμουλκών οχημάτων θα πρέπει εκ των προτέρων να έχει συμφωνηθεί με τους άλλους φορείς.

Στην Περιφέρεια Στ. Ελλάδας για την υλοποίηση της ανωτέρω δράσης έχει συμπεριλάβει στο μητρώο ιδιωτών γερανοφόρα ιδιωτικά μηχανήματα τα οποία, είτε θα τίθενται σε κατάσταση επιφυλακής εκ των προτέρων λαμβάνοντας υπόψη τις σχετικές προβλέψεις της Ε.Μ.Υ. , είτε θα μισθώνονται στην διάρκεια εξέλιξης του φαινομένου λαμβάνοντας υπόψη την επικρατούσα κατάσταση.

6.12.4 Συνεργασία των φορέων χειμερινής συντήρησης του οδικού δικτύου με τους φορείς αποκατάστασης βλαβών δικτύων κοινής ωφέλειας.

Κατά την χειμερινή περίοδο οι έντονες χιονοπτώσεις και ο παγετός δύναται να δημιουργήσουν προβλήματα στην ομαλή λειτουργία των δικτύων κοινής ωφέλειας με δυσμενή αποτελέσματα στην καθημερινή ζωή των κατοίκων των πόλεων και της υπαίθρου (ηλεκτροδότηση, ύδρευση, κλπ).

Για τους λόγους αυτούς είναι σημαντικό όλοι οι φορείς λειτουργίας και συντήρησης δικτύων κοινής ωφέλειας (ΑΔΜΗΕ ΑΕ, ΔΕΔΔΗΕ ΑΕ, φορείς ύδρευσης, φορείς τηλεπικοινωνιών, κλπ) να εξασφαλίζουν την άμεση αποκατάσταση βλαβών που ενδέχεται να προκύψουν λόγω χιονοπτώσεων και παγετού.

Στην προκειμένη περίπτωση, και όταν διαπιστωθεί βλάβη, σε περιοχές που κατά τη χειμερινή περίοδο επικρατούν συνθήκες χιονόπτωσης ή παγετού, οι φορείς λειτουργίας και συντήρησης δικτύων κοινής ωφέλειας, κατά κανόνα επικοινωνούν άμεσα με την οικεία υπηρεσία τροχαίας της ΕΛ.ΑΣ. προκειμένου να ενημερωθούν σχετικά με την επικρατούσα κατάσταση και τη βατότητα του οδικού δικτύου προς τα σημεία

των βλαβών.

Εν συνεχεία και εφόσον τα μέσα που διαθέτουν ή μισθώνουν οι φορείς λειτουργίας και συντήρησης δικτύων κοινής ωφέλειας δεν επιτρέπουν την οδική πρόσβασή τους στο σημείο της βλάβης, δύναται να ζητήσουν την συνδρομή των φορέων που έχουν την ευθύνη χειμερινής συντήρησης, εφόσον αυτοί διαθέτουν τα κατάλληλα μέσα, προκειμένου να αποκαταστήσουν ταχύτερα τις βλάβες στο δίκτυό τους.

Στις περιπτώσεις που ο φορέας χειμερινής συντήρησης είναι η Περιφέρεια Στερεάς Ελλάδας ή ο Δήμος, κρίνεται σκόπιμο τα αιτήματα των φορέων λειτουργίας και συντήρησης δικτύων κοινής ωφέλειας, για λόγους καλύτερου συντονισμού, να απευθύνονται κατά αρχήν προς την Αυτοτελή Δ/ση Πολιτικής Προστασίας/Τμήματα Π.Π. Π.Ε. ή τα Γραφεία Πολιτικής Προστασίας των Δήμων, αντιστοίχως.

Νοείται ότι αιτήματα για αποκατάσταση της κυκλοφορίας προς τα σημεία βλαβών δικτύων κοινής ωφέλειας θα πρέπει να εξετάζονται και να δρομολογούνται κατά προτεραιότητα από την Αυτ/λη Δ/ση Πολιτικής Προστασίας / Τμήματα Π.Π. των Π.Ε. σε συνεργασία με τις οικείες υπηρεσίες χειμερινής συντήρησης του οδικού δικτύου αρμοδιότητάς τους.

6.12.5 Εξασφάλιση κατά προτεραιότητα της κυκλοφορίας προς εγκαταστάσεις παροχής υπηρεσιών υγείας και κοινής ωφέλειας

Κατά την χειμερινή περίοδο οι έντονες χιονοπτώσεις και ο παγετός δύναται να δημιουργήσουν προβλήματα στην λειτουργία εγκαταστάσεων (νοσοκομεία, κοινωφελή ιδρύματα, σιδηροδρομικοί σταθμοί, αεροδρόμια, εργοτάξια, αμαξοστάσια μέσω μαζικής μεταφοράς, κλπ.), τόσο λόγω δυσχερειών οδικής πρόσβασης σε αυτές, όσο και από την συσσώρευση χιονιού ή πάγου στους υπαίθριους χώρους εντός των ορίων των εγκαταστάσεων.

Σε περιπτώσεις που η οδική πρόσβαση προς τις ανωτέρω εγκαταστάσεις παρουσιάζει δυσχέρειες ή έχει διακοπεί λόγω χιονοπτώσεων και παγετού, οι φορείς χειμερινής συντήρησης, οι οποίοι είναι αρμόδιοι για το οδικό δίκτυο που εξυπηρετεί την πρόσβαση στις ανωτέρω εγκαταστάσεις, οφείλουν να εξασφαλίζουν κατά προτεραιότητα την αποκατάσταση της κυκλοφορίας.

Νοείται ότι η ανωτέρω δράση θα πρέπει να έχει ενταχθεί εκ των προτέρων στον σχεδιασμό των φορέων χειμερινής συντήρησης που το οδικό δίκτυο αρμοδιότητάς τους εξυπηρετεί τέτοιες εγκαταστάσεις.

Τονίζεται ότι η αντιμετώπιση προβλημάτων από χιονοπτώσεις και παγετό στους υπαίθριους χώρους εντός των ορίων των εγκαταστάσεων αποτελεί ευθύνη των διοικήσεών τους. Για το λόγο αυτό θα πρέπει να υπάρχει σχετική προετοιμασία και σχεδιασμός για την άμεση αντιμετώπιση τυχόν προβλημάτων, έτσι ώστε να διασφαλίζεται η απρόσκοπτη λειτουργία τους. Ιδιαίτερη μέριμνα θα πρέπει να δοθεί από τις διοικήσεις εγκαταστάσεων παροχής υπηρεσιών υγείας και κοινής ωφέλειας, όπως νοσοκομεία, κοινωφελή ιδρύματα, σιδηροδρομικοί σταθμοί, αεροδρόμια, εργοτάξια, αμαξοστάσια, κλπ.

6.13 Διακοπή μαθημάτων σε σχολικές μονάδες λόγω χιονοπτώσεων και παγετού

Μετά την εφαρμογή του Προγράμματος «Καλλικράτης» (Ν.3852/2010, ΦΕΚ 87/Α΄/2010), η διακοπή μαθημάτων λόγω χιονοπτώσεων και παγετού αποτελεί αρμοδιότητα του Δήμου εντός των διοικητικών του ορίων (αρθ. 94 του Ν.3852/2010). Ομοίως η διακοπή μαθημάτων λόγω χιονοπτώσεων και παγετού αποτελεί αρμοδιότητα της Περιφέρειας εντός των διοικητικών της ορίων (αρθ. 186 του Ν.3852/2010).

Επισημαίνεται ότι η ανωτέρω δράση διακοπής μαθημάτων σε σχολικές μονάδες λόγω χιονοπτώσεων και παγετού, που εμπίπτει στις αρμοδιότητες των Δήμων και της Περιφέρειας Στ. Ελλάδας, αν και δεν συνδέεται άμεσα με την αντιμετώπιση εκτάκτων αναγκών, κρίνεται σκόπιμο να αναφερθεί στο παρόν δεδομένου ότι αποβλέπει στην προστασία των μαθητών από κινδύνους χιονοπτώσεων και παγετού.

Στο πλαίσιο αυτό και σε περιπτώσεις που κρίνεται απαραίτητη η εφαρμογή του ανωτέρω μέτρου της διακοπής μαθημάτων σε σχολικές μονάδες λόγω χιονοπτώσεων και παγετού, θεωρείται σκόπιμη η εκ των προτέρων συνεργασία των αρμοδίων Δημάρχων με τον Περιφερειάρχη και τη οικεία Διεύθυνση Πρωτοβάθμιας και Δευτεροβάθμιας Εκπαίδευσης για τη λήψη της απόφασης διακοπής μαθημάτων.

Διευκρινίζεται ότι, όσον αφορά την διακοπή των μαθημάτων στα ιδιωτικά σχολεία λόγω εκτάκτων συνθηκών, σύμφωνα με το 176860/Ν1/22-10-2018 έγγραφο της Αυτοτελούς Δ/σης Ιδιωτικής Εκπαίδευσης του Υπουργείου Παιδείας, Έρευνας & Θρησκευμάτων, τα οριζόμενα στην παράγραφο 4.27 του άρθρου 94 και στην περίπτωση 5 της παραγράφου Η του άρθρου 186 του Ν. 3852/2010, λόγω της γενικής τους διατύπωσης, καταλαμβάνουν όλους τους φορείς που παρέχουν μαθήματα εντός των ορίων εκάστου Δήμου ή Περιφέρειας αντίστοιχα (σχετικό 8202/07-11-2018 έγγραφο ΓΓΠΠ).

6.14 Αποκλιμάκωση

Για δράσεις Πολιτικής Προστασίας που αφορούν:

- την αντιμετώπιση εκτάκτων αναγκών και την διαχείριση συνεπειών από την εκδήλωση χιονοπτώσεων και παγετού
- την άμεση – βραχεία αποκατάσταση από καταστροφές που προκλήθηκαν από την εκδήλωση χιονοπτώσεων και παγετού,

τα Όργανα Πολιτικής Προστασίας (Γενικός Γραμματέας Πολιτικής Προστασίας, Συντονιστής Αποκεντρωμένης Διοίκησης, Περιφερειάρχης/Περιφερειακός Συντονιστής Π.Π./χωρικός Αντιπεριφερειάρχης, Δήμαρχος) τα οποία έχουν το συντονισμό του έργου Πολιτικής Προστασίας είναι αρμόδια για να αποφασίσουν την αποκλιμάκωση δυναμικού και μέσων.

Κάθε εμπλεκόμενος φορέας σε δράσεις πολιτικής προστασίας για την αντιμετώπιση εκτάκτων αναγκών και τη διαχείριση των συνεπειών από την εκδήλωση χιονοπτώσεων και παγετού είναι υπεύθυνος για την αποκλιμάκωση του ανθρώπινου δυναμικού και των μέσων που διαθέτει ή έχει ενεργοποιήσει.

6.15 Ενημέρωση κοινού για δράσεις που δρομολογούνται για την αντιμετώπιση εκτάκτων αναγκών και την άμεση/βραχεία διαχείριση των συνεπειών από την εκδήλωση χιονοπτώσεων και παγετού

Η ενημέρωση του κοινού και η παροχή οδηγιών σε κεντρικό επίπεδο, με στόχο την αντιμετώπιση των καταστροφών και την ελαχιστοποίηση των συνεπειών τους, αποτελούν αρμοδιότητα του Κεντρικού Συντονιστικού Οργάνου Πολιτικής Προστασίας (Κ.Σ.Ο.Π.Π.) (αρθ. 5, Ν. 3013/2002), εφόσον τούτο συγκληθεί, ή του Γενικού γραμματέα Πολιτικής Προστασίας

Η ενημέρωση του κοινού για ζητήματα που αφορούν δράσεις πολιτικής προστασίας της Περιφέρειας Στερεάς Ελλάδας στη διαχείριση των συνεπειών (αντιμετώπιση - βραχεία αποκατάσταση), αποτελούν ευθύνη του Περιφερειάρχη ή (κατόπιν εντολής του) του χωρικού Αντιπεριφερειάρχη, που έχουν την αρμοδιότητα συντονισμού του έργου πολιτικής προστασίας στο επίπεδο της Περιφέρειας.

Η ενημέρωση του κοινού για λήψη μέτρων προστασίας της υγείας, στις περιπτώσεις που προκύπτουν ζητήματα δημόσιας υγείας από την εκδήλωση χιονοπτώσεων και παγετού, καθώς και για τις επιπτώσεις των χιονοπτώσεων, του παγετού και των χαμηλών θερμοκρασιών στην υγεία των πολιτών αποτελούν ευθύνη του ΕΚΑΒ σε συνεργασία με τη Διεύθυνση Επιχειρησιακής Ετοιμότητας Εκτάκτων Καταστάσεων Δημόσιας Υγείας (Δ4) του Υπουργείου Υγείας.

Η επίσημη ενημέρωση του κοινού σχετικά με θέματα που αφορούν την έρευνα και διάσωση σε χερσαίο χώρο εξαιτίας χιονοπτώσεων και παγετού, αποτελεί αρμοδιότητα του Αρχηγείου του Π.Σ.

Η επίσημη ενημέρωση του κοινού σχετικά με θέματα που αφορούν δράσεις έρευνας και διάσωσης στην χωρική αρμοδιότητα του Λιμενικού Σώματος - Ελληνικής Ακτοφυλακής (θαλάσσιος χώρος, αιγιαλός και παραλία), αποτελεί αρμοδιότητα του Αρχηγείου του ΛΣ-ΕΛΑΚΤ

Η ταυτοποίηση τραυματιών πολιτών, συμπεριλαμβανομένων των αλλοδαπών πολιτών, από την εκδήλωση χιονοστιβάδων, αποτελεί αρμοδιότητα της προανακριτικής αρχής (Π.Σ., ΕΛ.ΑΣ.) σε συνεργασία με το ΕΚΑΒ. Η ενημέρωση για την κατάσταση της υγείας των τραυματιών, καθώς ο αριθμός και οι ιατρικές μονάδες στις οποίες νοσηλεύονται, αποτελούν ευθύνη του ΕΚΑΒ.

Η ταυτοποίηση θανόντων πολιτών, συμπεριλαμβανομένων των αλλοδαπών πολιτών, από την εκδήλωση χιονοστιβάδων ή άλλων ατυχημάτων λόγω χιονοπτώσεων και παγετού, αποτελεί αρμοδιότητα της προανακριτικής αρχής (Π.Σ., ΕΛ.ΑΣ.) σε συνεργασία με τις Ιατροδικαστικές Υπηρεσίες.

Σε περιπτώσεις που από την εξέλιξη των φαινομένων, μεταξύ των τραυματιών ή των θανόντων υπάρχουν αλλοδαποί πολίτες, οι Πρεσβείες των αλλοδαπών πολιτών ενημερώνονται από το ΥΠ.ΕΞ.

6.16. Λήψη μέτρων διασφάλισης της ποιότητας του πόσιμου νερού

Μετά την εκδήλωση χιονοπτώσεων και παγετού, οι ΟΤΑ και οι φορείς ύδρευσης που είναι υπεύθυνοι για την παροχή υγιεινού πόσιμου νερού (ΔΕΥΑ, Υπηρεσίες ύδρευσης Δήμων κλπ) δρομολογούν δράσεις που συνδέονται με:

- Τον έλεγχο και την αποκατάσταση βλαβών στο δίκτυο αρμοδιότητάς τους
- Την έκδοση ειδικότερων οδηγιών και την ενημέρωση των πολιτών για ζητήματα που αφορούν την λειτουργία και προστασία των οικιακών δικτύων ύδρευσης σε συνθήκες παγετού
- Την ενημέρωση του κοινού κατά την κρίση της(δελτία τύπου ανακοινώσεις στα τοπικά ΜΜΕ κλπ.), σε περιπτώσεις βλαβών του δικτύου τους που εν έχουν κίνδυνο για τους πολίτες.
- Τον έλεγχο της ποιότητας του πόσιμου νερού στο δίκτυό της.

Ειδικότερα για τη διασφάλιση της ποιότητας του πόσιμου νερού και της ποιότητας των τροφίμων σε περιπτώσεις φυσικών καταστροφών όπως οι χιονοπτώσεις και ο παγετός, το Υπουργείο Υγείας έχει εκδώσει την Δ1δ/ ΓΠ οικ.8565/16-11-2017 εγκύκλιο με θέμα «Λήψη μέτρων διασφάλισης της Δημόσιας Υγείας μετά από έντονα καιρικά και πλημμυρικά φαινόμενα.» (ΑΔΑ: Ψ3ΝΥ465ΦΥΟ-ΥΜ4), όπως και το Δ1δ/ΓΠ οικ.16330/28-02-2019 έγγραφο με θέμα «Λήψη μέτρων διασφάλισης της ποιότητας του νερού ανθρώπινης κατανάλωσης μετά από έντονες βροχοπτώσεις και πλημμύρες»

Σύμφωνα με τα ανωτέρω έγγραφα για τη διασφάλιση της ποιότητας του πόσιμου νερού οι ΟΤΑ και οι φορείς ύδρευσης που είναι υπεύθυνοι για την παροχή υγιεινού πόσιμου νερού, σε συνεργασία με τις Δ/νσεις Δημόσιας Υγείας της Περιφέρειας και άλλων συναρμόδιων φορέων, θα πρέπει να διενεργήσουν υγειονομικό έλεγχο λειτουργίας των συστημάτων ύδρευσης (γεώτρηση ή πηγή υδροληψίας, δεξαμενές, εγκαταστάσεις, δίκτυο διανομής) και αποχέτευσης. Συγκεκριμένα θα πρέπει να διερευνηθεί η πιθανότητα ή η δημιουργία οποιασδήποτε διαρροής (θραύση σωλήνων, εμπόδια στη ροή, κ.λ.π.) που μπορεί να δημιουργήσει πρόβλημα υγιεινότητας του πόσιμου νερού. Επίσης δίνονται οδηγίες για τις απαιτούμενες ενέργειες σε περίπτωση διαπίστωσης βλαβών στο δίκτυο ύδρευσης, καθώς και για την παρακολούθηση της ποιότητας του νερού στο δίκτυο ύδρευσης (δειγματοληπτικοί και εργαστηριακοί έλεγχοι του νερού σε κρίσιμα σημεία του δικτύου ύδρευσης, υγειονομική αναγνώριση, κλπ).

6.17 Ενημέρωση αγροτών και κτηνοτρόφων - προστασία φυτικού και ζωικού κεφαλαίου.

Για την προστασία του φυτικού κεφαλαίου τα Περιφερειακά Κέντρα Προστασίας Φυτών, Ποιοτικού και Φυτοϋγειονομικού Ελέγχου **και οι Διευθύνσεις Αγροτικής Οικονομίας και Κτηνιατρικής των Περιφερειακών Ενοτήτων** εκδίδουν δελτία γεωργικών προειδοποιήσεων στα οποία περιλαμβάνονται οδηγίες αντιπαγετικής προστασίας καλλιεργειών (Π.Δ. 97/2017-ΦΕΚ 138 Α/2017).

Η οργάνωση των γεωργικών προειδοποιήσεων γίνεται σε συνεργασία με αρμόδιες υπηρεσίες και φορείς μέσω της συλλογής και επεξεργασίας μετεωρολογικών, βιολογικών και φαινολογικών παρατηρήσεων για την έγκαιρη λήψη μέτρων προστασίας των καλλιεργούμενων φυτών και φυτικών προϊόντων.

Οι οδηγίες έγκαιρης και επίκαιρης επέμβασης μέσω των Γεωργικών Προειδοποιήσεων δίδονται είτε με απευθείας ενημέρωση στους ενδιαφερόμενους παραγωγούς με αποστολή δελτίου γεωργικών προειδοποιήσεων είτε μέσω των Μ.Μ.Ε.

Ειδικότερη ενημέρωση των αγροτών και κτηνοτρόφων σε επίπεδο Περιφερειακής Ενότητας για την προστασία γεωργικών και κτηνοτροφικών εκμεταλλεύσεών τους, με βάση τα Έκτακτα Δελτία Επιδείνωσης Καιρού (ΕΔΕΚ) και τα Έκτακτα Δελτία Πρόγνωσης Επικίνδυνων Καιρικών Φαινομένων (ΕΔΠΕΚΦ), που εκδίδονται από την ΕΜΥ καθώς και τις τοπικές ιδιαιτερότητες, **γίνεται από τις αρμόδιες Διευθύνσεις Αγροτικής Οικονομίας της Περιφέρειας και Διευθύνσεις Αγροτικής Οικονομίας και Κτηνιατρικής των οικείων Περιφερειακών Ενοτήτων, κατόπιν ενημέρωσης της από την Αυτοτελή Δ/ση Πολιτικής Προστασίας/Τμήματα Π.Π. Π.Ε. η οποία και αποστέλλει με μνμ ηλ. Ταχυδρομείου τα σχετικά δελτία .**

Για την προστασία των θηραμάτων και γενικά της άγριας ζωής με απόφαση του Συντονιστή Αποκεντρωμένης Διοίκησης, απαγορεύεται η θήρα όταν το έδαφος είναι καλυμμένο από χιόνι, μετά από σχετική εισήγηση των αρμοδίων δασικών αρχών (Ν.Δ. 86/1969 - Φ.Ε.Κ. 7/18-1-1969, Ν.Δ. 996/1971 - Φ.Ε.Κ. 192/6-10-1971, Ν. 177/1975 - Φ.Ε.Κ. 205/27-9-1975, Π.Δ. 94/1993-ΦΕΚ 40 Α'/23-3-1993, Ν.2503/1997-ΦΕΚ 107/Α/30-5-1997, Ν. 3852/2010-ΦΕΚ 87/Α'/2010).

ΜΕΡΟΣ VII. ΥΠΟΣΤΗΡΙΞΗ & ΕΞΕΛΙΞΗ ΣΧΕΔΙΟΥ

7.1 Εκπαίδευση

Η εκπαίδευση των επιχειρησιακών ομάδων σε τακτικό επίπεδο σχεδιάζεται από τις αρμόδιες Δ/σεις του Αρχηγείου Πυροσβεστικού Σώματος, του Αρχηγείου Ελληνικής Αστυνομίας, του Αρχηγείου Λιμενικού Σώματος και Ελληνικής Ακτοφυλακής και του ΕΚΑΒ λαμβάνοντας υπόψη τους κινδύνους από την εκδήλωση χιονοπτώσεων και παγετού. Για τους υπόλοιπους Φορείς που εμπλέκονται σε δράσεις πολιτικής προστασίας είναι δυνατή η εκπαίδευσή τους μέσω σχετικών εκπαιδύσεων που διοργανώνονται από τους ίδιους φορείς με την συμμετοχή στελεχών της ΓΓΠΠ κατόπιν σχετικού αιτήματος.

7.2 Έλεγχος Σχεδίου - Ασκήσεις

Για τον έλεγχο του Σχεδίου πραγματοποιούνται ασκήσεις από τους εμπλεκόμενους Φορείς σύμφωνα με τη σχετική νομοθεσία (Ν.3013/2002, όπως έχει τροποποιηθεί και ισχύει) και σύμφωνα με τις κατευθυντήριες οδηγίες της ΓΓΠΠ για τον έλεγχο των διαδικασιών και σχεδίων που συντάσσονται σε εφαρμογή της ΥΑ 1299/2003 «ΞΕΝΟΚΡΑΤΗΣ».

Με σκοπό την υποβοήθηση των φορέων Πολιτικής Προστασίας στη διεξαγωγή ασκήσεων πολιτικής προστασίας, η ΓΓΠΠ το 2020 εξέδωσε σχετικές κατευθυντήριες οδηγίες με το 532/23-01-2020 έγγραφό της «Κατευθυντήριες Οδηγίες για τον Σχεδιασμό και τη Διεξαγωγή Ασκήσεων Πολιτικής Προστασίας» (ΑΔΑ: ΩΕ2Ψ46ΜΤΛΒ-Γ95)

7.2.1 Διενέργεια Ασκήσεων Πολιτικής Προστασίας σε επίπεδο Δήμων και Περιφερειών της χώρας

Ο σχεδιασμός και η διεξαγωγή ασκήσεων Πολιτικής Προστασίας για την αντιμετώπιση κινδύνων από την εκδήλωση χιονοπτώσεων και παγετού σε τακτά χρονικά διαστήματα, συνιστά την πιο ασφαλή μέθοδο για την τακτική και σε βάθος δοκιμασία, εκπαίδευση και αξιολόγηση της επιχειρησιακής ετοιμότητας, επάρκειας, αλλά και του επιτυχούς συντονισμού των φορέων σε δράσεις αντιμετώπισης εκτάκτων αναγκών και άμεσης/βραχείας διαχείρισης των συνεπειών από την εκδήλωση χιονοπτώσεων και παγετού.

Στο πλαίσιο αυτό **μετά την ολοκλήρωση του Σχεδίου Αντιμετώπισης Εκτάκτων Αναγκών και Άμεσης/Βραχείας Διαχείρισης των Συνεπειών από την Εκδήλωση Χιονοπτώσεων και Παγετού της Περιφέρειας**, με εντολή του Περιφερειάρχη/Περιφερειακού Συντονιστή Π.Π. , η Αυτ/λη Δ/νση Πολιτικής Προστασίας της Π.Στ.Ε. καλούνται να προγραμματίζουν σε ετήσια βάση μια άσκηση ετοιμότητας για την αντιμετώπιση εκτάκτων αναγκών και την άμεση/βραχεία διαχείριση των συνεπειών από την εκδήλωση χιονοπτώσεων και παγετού, βάσει του ανωτέρω σχεδίου.

Οι ασκήσεις αυτές θα πρέπει να εστιάζουν κατά κύριο λόγο σε θέματα κατανομής ρόλων και αρμοδιοτήτων των υπηρεσιών της Περιφέρειας ή των Δήμων, αντίστοιχα, με στόχο την επαύξηση της διαλειτουργικότητας και συνεργασίας όλων των οργανικών μονάδων της Περιφέρειας στο πλαίσιο του θεσμικού τους ρόλου στην αντιμετώπιση κινδύνων από την εκδήλωση χιονοπτώσεων και παγετού.

Τονίζεται ότι σε αρχικό στάδιο οι ασκήσεις αυτές θα πρέπει να επικεντρώνονται μόνο στην άσκηση των οργανικών μονάδων και υπηρεσιών της Περιφέρειας Στ. Ελλάδας για τη βελτίωση του σχεδιασμού τους στην αντιμετώπιση εκτάκτων αναγκών και την άμεση/βραχεία διαχείριση των συνεπειών από την εκδήλωση χιονοπτώσεων και παγετού, χωρίς την εμπλοκή άλλων φορέων και υπηρεσιών (ΕΛ.ΑΣ., Π.Σ., ΕΚΑΒ, κλπ).

Σε δεύτερο στάδιο θα κληθούν να συμμετέχουν στις ανωτέρω ασκήσεις και οι λοιποί εμπλεκόμενοι φορείς σε επίπεδο Περιφέρειας ή Δήμου αντίστοιχα (διυπηρεσιακή άσκηση), στο πλαίσιο συντονισμού και διαλειτουργικότητας μεταξύ τους, για υλοποίηση δράσεων που συνδέονται με την αντιμετώπιση εκτάκτων αναγκών και την άμεση/βραχεία διαχείριση των συνεπειών από την εκδήλωση χιονοπτώσεων και παγετού.

Η Δ/νση Σχεδιασμού & Αντιμετώπισης Εκτάκτων Αναγκών της ΓΓΠΠ δύναται να συνδράμει στον σχεδιασμό, διεξαγωγή και αποτίμηση των ανωτέρω ασκήσεων Πολιτικής Προστασίας σε επίπεδο Περιφέρειας και Δήμου, κατόπιν σχετικού αιτήματος.

7.3 Αναθεώρηση & Επικαιροποίηση Σχεδίου

Η διαδικασία της αναθεώρησης & επικαιροποίησης του μνημονίου αναφέρεται σε ουσιαστικές αλλαγές και γίνεται εφόσον συντρέχει τουλάχιστον ένας από τους παρακάτω λόγους:

νέες νομοθετικές ρυθμίσεις που επηρεάζουν τις αρμοδιότητες των εμπλεκόμενων στο Σχέδιο Δ/νσεων του Φορέα Σχεδίασης ή άλλων Φορέων με τους οποίους αυτός συνεργάζεται ίδρυση Φορέων που εμπλέκονται στην διαχείριση της έκτακτης ανάγκης, νέες θεσμικές εθνικές, κοινοτικές ή διεθνείς υποχρεώσεις, νέα ανάλυση κινδύνου, αποτιμήσεις καταστροφών στις οποίες συνιστώνται αλλαγές στο Σχέδιο, αποτιμήσεις ασκήσεων στις οποίες συνιστώνται αλλαγές στο Σχέδιο.

Η διαδικασία της επικαιροποίησης αναφέρεται στον έλεγχο και ενδεχόμενη αλλαγή συγκεκριμένων στοιχείων του Σχεδίου που δεν επηρεάζουν το σκοπό, τους στόχους του Σχεδίου ή την ιδέα επιχειρήσεων. Ενδεικτικός κατάλογος των στοιχείων που πρέπει να επικαιροποιούνται είναι:

Στοιχεία επικοινωνίας επιχειρησιακά εμπλεκόμενων υπηρεσιών του Φορέα Σχεδίασης

Μνημόνια ενεργειών για την λειτουργία ομάδων που προβλέπονται στο Σχέδιο

Διαδικασίες και υποδείγματα εντύπων

Στοιχεία δημιουργηθέντων νέων υποδομών (κυκλοφοριακών και άλλων)

ΠΙΝΑΚΑΣ ΑΝΑΘΕΩΡΗΣΕΩΝ:

α/α αναθεώρησης	Τμήματα & Σελίδες που επηρεάστηκαν	Ημερομηνία έγκρισης αναθεώρησης	Παρατηρήσεις
1			
2			
3			
4			

ΦΥΛΛΟ ΑΝΑΘΕΩΡΗΣΕΩΝ:

α/α αναθεώρησης	Σκοπός	Περιγραφή	Όνομα	Υπογραφή
1				

2				
3				
4				

7.4 Τήρηση στοιχείων ειδικού φακέλου καταστροφής

Η Γενική Γραμματεία Πολιτικής Προστασίας, σύμφωνα με το άρθ. 6, παρ. 3 στ' του Ν. 3013/2002 (ΦΕΚ 102/Α'/2002), έχει την ευθύνη της τήρησης ειδικού φακέλου για τις γενικές, περιφερειακές ή τοπικές μεγάλης έντασης καταστροφές, όπως αυτές περιγράφονται στο Παράρτημα Α' του Γενικού Σχεδίου Πολιτικής Προστασίας «ΞΕΝΟΚΡΑΤΗΣ».

Στον ανωτέρω ειδικό φάκελο περιέχονται τα στοιχεία του συνόλου των ενεργειών, στο πλαίσιο και του αντίστοιχου σχεδιασμού, για την αντιμετώπιση των καταστροφών κατά την εκδήλωση των φαινομένων, καθώς και για την αποκατάσταση των ζημιών. Επίσης, εμπεριέχονται εκθέσεις απολογισμού δράσης των επί μέρους αρμόδιων φορέων και προτάσεις για βελτίωση των δράσεων σε περίπτωση αντιμετώπισης παρόμοιων φαινομένων.

Στα ανωτέρω πλαίσια, όλοι οι εμπλεκόμενοι φορείς στην αντιμετώπιση εκτάκτων αναγκών από την εκδήλωση χιονοπτώσεων και παγετού και την αποκατάσταση των ζημιών οφείλουν να καταγράφουν τα ανωτέρω στοιχεία με χρονολογική σειρά, έτσι ώστε να είναι δυνατή η κατά περίπτωση ανάλυση του συστήματος κινητοποίησης πολιτικής προστασίας, με στόχο την βελτίωση του σχεδιασμού για την αποτελεσματικότερη αντιμετώπιση των καταστροφικών φαινομένων και τον μετριασμό των επιπτώσεων στους πολίτες και στο ανθρωπογενές και φυσικό περιβάλλον.

Με βάση τα ανωτέρω Η Δ/ση Πολιτικής Προστασίας της Αποκεντρωμένης Διοίκησης Θεσσαλίας - Στερεάς Ελλάδας συγκεντρώνει όλα τα απαραίτητα στοιχεία που συνδέονται με τον φάκελο καταστροφής στις περιπτώσεις περιφερειακών καταστροφών ή τοπικών καταστροφών μεγάλης έντασης από την εκδήλωση χιονοπτώσεων και παγετού και να τα υποβάλλουν στη Γενική Γραμματεία Πολιτικής Προστασίας το ταχύτερο δυνατό. Στις περιπτώσεις γενικών καταστροφών η συλλογή όλων των απαραίτητων στοιχείων που συνδέονται με τον φάκελο καταστροφής θα γίνεται με σχετικό αίτημα της Γενικής Γραμματεία Πολιτικής Προστασίας προς τους εμπλεκόμενους φορείς.

ΜΕΡΟΣ VIII. ΠΕΡΙΒΟΛΗ-ΕΜΦΑΝΙΣΗ ΥΠΑΛΛΗΛΩΝ ΠΟΛΙΤΙΚΗΣ ΠΡΟΣΤΑΣΙΑΣ Π.ΣΤ.Ε. ΣΕ ΕΠΙΧΕΙΡΗΣΕΙΣ

Η παρουσία υπαλλήλων Πολιτικής Προστασίας στον τόπο μιας καταστροφής, με πολιτική περιβολή, δεν δηλώνει την ιδιότητά τους. Αυτό έχει σαν αποτέλεσμα, σε επιχειρησιακό επίπεδο να χάνεται αρκετές φορές πολύτιμος χρόνος μέχρι την ταυτοποίησή τους, από υπηρεσιακούς παράγοντες και

κυρίως να περνά απαρατήρητη η παρουσία τους από πολίτες οι οποίοι αγνοούν κατά κανόνα εντολές ή παραινήσεις τους.

Σύμφωνα με το 4678/22-11-2004 έγγραφο ΓΓΠΠ, τα επιχειρησιακά μπουφάν Πολιτικής Προστασίας θα πρέπει να έχουν την ακόλουθη μορφή:



και τα γιλέκα Πολιτικής Προστασίας:



Αναλυτικές προδιαγραφές για την εμφάνιση των επιχειρησιακών μπουφάν και γιλέκων Πολιτικής Προστασίας δίνονται στο 4678/22-11-2004 έγγραφο ΓΓΠΠ.

Για τους εργαζόμενους στις οργανικές μονάδες Πολιτικής Προστασίας (Δ/νσεις, Τμήματα και Γραφεία) πέραν των επιχειρησιακών μπουφάν και γιλέκων, όταν αυτοί μεταβαίνουν στο τόπο της καταστροφής στο

πλαίσιο του συντονιστικού τους ρόλου, θα πρέπει να λαμβάνονται όλα τα μέτρα που θα εξασφαλίζουν την υγεία και την ασφάλεια τους, καθώς και να τους παρέχονται όλα τα ενδεικνυόμενα μέσα ατομικής προστασίας (ΜΑΠ), σύμφωνα με την ΚΥΑ 43726/2019 (ΦΕΚ 2208/Β΄/2019).

ΜΕΡΟΣ ΧΙΥ. ΕΓΚΡΙΣΗ ΚΑΙ ΕΝΑΡΞΗ ΙΣΧΥΟΣ ΤΟΥ ΣΧΕΔΙΟΥ ΑΝΤΙΜΕΤΩΠΙΣΗΣ ΕΚΤΑΚΤΩΝ

ΑΝΑΓΚΩΝ ΕΞΑΙΤΙΑΣ ΧΙΟΝΟΠΤΩΣΕΩΝ - ΠΑΓΕΤΟΥ ΤΗΣ Π.Στ.Ε.

Η ημερομηνία έναρξης ισχύος του παρόντος Σχεδίου ορίζεται η ημερομηνία έγκρισής του από το περιφερειακό Συμβούλιο της Περιφέρειας Στερεάς Ελλάδας αφού προηγηθεί η εισήγησή της Εκτελεστική Επιτροπή του ανωτέρω σχέδιο στο Περιφερειακό Συμβούλιο, το οποίο και το εγκρίνει σύμφωνα με τα άρθρα 174 και 163 του Ν.3852/2010 .

Με την έκδοση του παρόντος παλαιότερα Σχέδια παύουν να ισχύουν.

ΕΓΚΡΙΝΕΤΑΙ

(σύμφωνα με την 13/2020 απόφαση της Εκτελεστικής Επιτροπής της Π.Στ.Ε.)

Ο ΠΕΡΙΦΕΡΕΙΑΡΧΗΣ

ΦΑΝΗΣ Χ. ΣΠΑΝΟΣ

ΠΙΝΑΚΑΣ ΠΑΡΑΡΤΗΜΑΤΩΝ

Παράρτημα Α: ΧΑΡΤΟΓΡΑΦΙΚΟ ΥΛΙΚΟ

A1 : «Κατανομή Αρμοδιοτήτων Συντήρησης Οδικού Δικτύου»

Παράρτημα Β: ΜΝΗΜΟΝΙΟ ΕΝΕΡΓΕΙΩΝ (Πόροι - Μέσα - Ανθρώπινο δυναμικό)

Παράρτημα Γ: ΕΘΕΛΟΝΤΙΚΕΣ ΟΡΓΑΝΩΣΕΙΣ ΠΠ

Παράρτημα Δ: ΜΗΤΡΩΟ ΕΡΓΟΛΗΠΤΩΝ ΓΙΑ ΤΗΝ ΑΝΤΙΜΕΤΩΠΙΣΗ ΕΚΤΑΚΤΩΝ ΑΝΑΓΚΩΝ

Παράρτημα Ε: ΣΧΕΔΙΟ ΑΠΟΧΙΟΝΙΣΜΟΥ ΟΔΙΚΩΝ ΑΞΟΝΩΝ ΑΡΜΟΔΙΟΤΗΤΑΣ ΠΕΡΙΦΕΡΕΙΑΣ

A2 : «Χάρτες αποχλιονισμού οδικού δικτύου»

Παράρτημα ΣΤ : Μέτρα αυτοπροστασίας

Παράρτημα Ζ : Πίνακας Διανομής

ΠΙΝΑΚΑΣ ΠΑΡΑΡΤΗΜΑΤΩΝ

Παράρτημα Α: ΧΑΡΤΟΓΡΑΦΙΚΟ ΥΛΙΚΟ

A1 : «Κατανομή Αρμοδιοτήτων Συντήρησης Οδικού Δικτύου»

Παράρτημα Β: ΜΝΗΜΟΝΙΟ ΕΝΕΡΓΕΙΩΝ (Πόροι - Μέσα - Ανθρώπινο δυναμικό)

Παράρτημα Γ: ΕΘΕΛΟΝΤΙΚΕΣ ΟΡΓΑΝΩΣΕΙΣ ΠΠ

Παράρτημα Δ: ΜΗΤΡΩΟ ΕΡΓΟΛΗΠΤΩΝ ΓΙΑ ΤΗΝ ΑΝΤΙΜΕΤΩΠΙΣΗ ΕΚΤΑΚΤΩΝ ΑΝΑΓΚΩΝ

Παράρτημα Ε: ΣΧΕΔΙΟ ΑΠΟΧΙΟΝΙΣΜΟΥ ΟΔΙΚΩΝ ΑΞΟΝΩΝ ΑΡΜΟΔΙΟΤΗΤΑΣ ΠΕΡΙΦΕΡΕΙΑΣ

A2 : «Χάρτες αποχιονισμού οδικού δικτύου»

ΠΑΡΑΡΤΗΜΑ ΧΑΡΤΟΓΡΑΦΙΚΟ ΥΛΙΚΟ - Α1

A.1.1 Κατανομή των αρμοδιοτήτων συντήρησης του οδικού δικτύου

Η κατανομή των αρμοδιοτήτων συντήρησης των ολοκληρωμένων τμημάτων των αυτοκινητοδρόμων βασίστηκε στις αποφάσεις του Υπουργού ΠΕΧΩΔΕ που εκδόθηκαν σε εφαρμογή του Ν.3481/2006 (ΦΕΚ 162/Α/2-8-2006) και επικαιροποιήθηκε με βάση τις χαράξεις των νέων τμημάτων αυτοκινητοδρόμων που κατασκευάστηκαν από τις παραχωρησιούχες εταιρίες του προγράμματος «Δρόμοι ανάπτυξης». Αντίστοιχα η κατανομή των αρμοδιοτήτων συντήρησης του Εθνικού και Επαρχιακού οδικού βασίστηκε στις αποφάσεις των Γενικών Γραμματέων των Κρατικών Περιφερειών που εκδόθηκαν σε εφαρμογή του Ν.3481/2006 (ΦΕΚ 162/Α/2-8-2006) και παρατίθενται στο σχετικό παράρτημα Β του παρόντος και επικυρώθηκε από τις Δ/νσεις Τεχνικών Έργων των Περιφερειών και των Περιφερειακών Ενοτήτων (Πρώην Νομαρχιακών Αυτοδιοικήσεων).

Μετά την εφαρμογή του Προγράμματος «Καλλικράτης» (Ν.3852/2010, ΦΕΚ 87/Α'/2010) οι αρμοδιότητες για τη συντήρηση των οδών που ανήκαν στις καταργηθείσες Νομαρχιακές Αυτοδιοικήσεις (επαρχιακό οδικό δίκτυο) και στις πρώην κρατικές Περιφέρειες (εθνικό οδικό δίκτυο), περιήλθαν πλέον στις νέες Περιφέρειες που συστήθηκαν με τον Ν. 3852/10 και ασκούνται από τις αρμόδιες υπηρεσίες τους (αρθ. 186 παρ.ΙΙ.ΣΤ.1 του Ν.3852/2010).

Η αρμοδιότητα συντήρησης των τμημάτων του οδικού δικτύου που έχει χαρακτηριστεί ως Εθνικό ή Επαρχιακό οδικό δίκτυο και διέρχεται μέσα από οικισμούς προϋφιστάμενους του 1923, χωρίς εγκεκριμένο σχέδιο πόλης ή μέσα στα όρια οικισμών οριοθετημένων σύμφωνα με το από 24.4.1985 Π.Δ. (Φ.Ε.Κ. 181Δ/1985), ανήκει κατά περίπτωση στις Περιφέρειες ή τους οικείους Δήμους ανάλογα με τα όσα αναφέρονται στις αντίστοιχες αποφάσεις των Γενικών Γραμματέων των πρώην κρατικών Περιφερειών ή των Περιφερειαρχών μετά την εφαρμογή του Προγράμματος «Καλλικράτης»³⁷.

Το υπόλοιπο δημόσιο οδικό δίκτυο, όπως προκύπτει από τις ανωτέρω αποφάσεις, ανήκει στην αρμοδιότητα συντήρησης των Δήμων, εντός των διοικητικών ορίων εκάστου.

Μετά την εφαρμογή του Προγράμματος «Καλλικράτης» (Ν.3852/2010, ΦΕΚ 87/Α'/2010) οι αρμοδιότητες για τη συντήρηση των οδών που ανήκαν στις καταργηθείσες Νομαρχιακές Αυτοδιοικήσεις (επαρχιακό οδικό δίκτυο) και στις πρώην κρατικές Περιφέρειες (εθνικό οδικό δίκτυο), περιήλθαν πλέον στις νέες Περιφέρειες που συστήθηκαν με τον Ν. 3852/10 και ασκούνται από τις αρμόδιες υπηρεσίες τους (αρθ. 186 παρ.ΙΙ.ΣΤ.1 του Ν.3852/2010).

Στον **Πίνακα 2 του Παραρτήματος Δ** του Γενικού Σχεδίου παρουσιάζονται συνοπτικά οι οργανικές

μονάδες των Περιφερειών (Δ/νσεις Τεχνικών Έργων, κλπ) που έχουν αρμοδιότητες συντήρησης στο εθνικό και επαρχιακό οδικό δίκτυο της χώρας, σύμφωνα με τις κανονιστικές πράξεις που έχουν εκδοθεί για το σκοπό αυτό και έχουν κοινοποιηθεί στην ΓΓΠΠ μετά από σχετική αλληλογραφία (6194/17-9-2012 έγγραφο της ΓΓΠΠ).

Διευκρινίζεται ότι σύμφωνα με την νομοθεσία περί δημοσίων και άλλων έργων όπως κυρώθηκε και ισχύει με τον Ν. 3669/2008 (ΦΕΚ 116Α/2008), **Προϊσταμένη Αρχή ή Εποπτεύουσα Αρχή** είναι, η αρχή ή υπηρεσία ή όργανο του φορέα κατασκευής του έργου που εποπτεύει την κατασκευή του και ιδίως αποφασίζει για κάθε μεταβολή των όρων της σύμβασης ή άλλων στοιχείων αυτής, ενώ **Διευθύνουσα Υπηρεσία ή Επιβλέπουσα Υπηρεσία** είναι η τεχνική υπηρεσία του φορέα κατασκευής του έργου που είναι αρμόδια για την παρακολούθηση, έλεγχο και διοίκηση της κατασκευής του έργου.

Στην **Περιφέρεια Στερεάς Ελλάδας** με την απόφαση 62240/698/25-8-2011 (ΦΕΚ 2190Β/30-9-2011), του Περιφερειάρχη, η συντήρηση των οδών, που η συντήρησή τους ανήκε στην αρμοδιότητα τόσο της πρώην κρατικής Περιφέρειας όσο και των αντίστοιχων πρώην Νομαρχιακών Αυτοδιοικήσεων, δίνεται στις Δ/νσεις Τεχνικών Έργων των αντίστοιχων Περιφερειακών Ενοτήτων της Περιφέρειας για τα τμήματα του οδικού δικτύου που βρίσκονται στα διοικητικά όρια εκάστης. Σε περίπτωση οδού που διέρχεται από περισσότερες Περιφερειακές Ενότητες, η ευθύνη κατανέμεται για κάθε Διεύθυνση Τεχνικών Έργων Περιφερειακής Ενότητας που η οδός διέρχεται μέσα στα όρια της διοικητικής της ευθύνης.

Διευθύνουσες Υπηρεσίες για τα έργα και τις δράσεις χειμερινής συντήρησης είναι τα Τμήματα Συγκοινωνιακών Έργων των Περιφερειακών Ενοτήτων ενώ Προϊστάμενες Αρχές είναι οι αντίστοιχες Δ/νσεις Τεχνικών Έργων (376/29-10-2012, έγγραφο της Δ/νσης Πολ. Προστ. Περιφέρειας Στερεάς Ελλάδας).

A.1.2 Κατανομή των αρμοδιοτήτων συντήρησης στα ολοκληρωμένα τμήματα αυτοκινητοδρόμων

Οι αρμοδιότητες των φορέων συντήρησης στα ολοκληρωμένα τμήματα αυτοκινητοδρόμων, όπως επίσης και των φορέων παρακολούθησης και επίβλεψης των συμβάσεων παραχώρησης περιγράφονται συνοπτικά στον **Πίνακα 1 του Παραρτήματος Δ** του Γενικού Σχεδίου. Επίσης στους χάρτες που παρατίθενται στο παράρτημα Γ του Γενικού Σχεδίου, απεικονίζεται η χωρική κατανομή των αρμοδιοτήτων συντήρησης των ολοκληρωμένων τμημάτων των αυτοκινητοδρόμων ανά Περιφέρεια.

Όπως αναφέρεται στον **Πίνακα 1 του Παραρτήματος Δ** του Γ.Σ., μεγάλο μέρος των αυτοκινητοδρόμων της χώρας, έχει δοθεί με συμβάσεις παραχώρησης σε εταιρίες λειτουργίας και συντήρησης (Νέα Οδός Α.Ε., Αυτοκινητόδρομος Αιγαίου Α.Ε., Οδός Κεντρικής Ελλάδας Α.Ε.).

Οι ανωτέρω εταιρίες (παραχωρησιούχοι) έχουν την ευθύνη της συντήρησης, των ολοκληρωμένων τμημάτων των αυτοκινητοδρόμων τα οποία έχουν αποδοθεί σε λειτουργία (**πλην του παράπλευρου οδικού δικτύου**).

Σημειώνεται ότι για τις συμβάσεις παραχώρησης και συγκεκριμένα για τα έργα:

- Αυτοκινητόδρομος Κεντρικής Ελλάδας (Ε65) και τμήμα Σκάρφεια-Ράχες Μαλιακού (Π.Α.Θ.Ε.) (Οδός Κεντρικής Ελλάδας Α.Ε.) και
- Τμήμα Ράχες Μαλιακού – Κλειδί Ημαθίας του ΑΔ Πάτρα-Αθήνα-Θεσσαλονίκη-Εύζωνοι (ΠΑΘΕ) (Αυτοκινητόδρομος ΑιγαίουΑΕ)

την αρμοδιότητα της παρακολούθησης των συμβάσεων παραχώρησης κατά την περίοδο λειτουργίας και συντήρησης, έχει η Διεύθυνση Λειτουργίας Συντήρησης και Εκμετάλλευσης Συγκοινωνιακών Υποδομών με Σύμβαση Παραχώρησης της Γενικής Γραμματείας Υποδομών (Δ17).

Στα υπόλοιπα τμήματα του οδικού άξονα ΠΑΘΕ που δεν έχουν δοθεί σε παραχώρηση ή κατασκευάζονται, καθώς επίσης και στο δευτερεύον οδικό δίκτυο των αυτοκινητοδρόμων (δευτερεύουσες οδοί των ανισόπεδων κόμβων, παράπλευροι οδοί (S.R.) των οδών της παραγράφου Α4 της ΥΑ Δ17α/06/52/ΦΝ443/20-03-2007 (ΦΕΚ 398/Β'/2007) η αρμοδιότητα χειμερινής συντήρησης ανήκει στην Δ/ση Υποδομών Σταθερής Τροχιάς, Συντηρήσεων Και Ασφάλειας (Δ14) της Γ.Γ.Υ./Υπουργείου Υποδομών & Μεταφορών ως Προϊσταμένης Αρχής και στις ΕΥΔΕ Στερεάς Ελλάδας, ΕΥΔΕ Θεσσαλίας, ΕΥΔΕ Πελοποννήσου Δυτικής Ελλάδας & Ιονίων Νήσων και ΕΥΔΕ Μακεδονίας αντίστοιχα ως Διευθύνουσες Υπηρεσίες (ΠΔ 123/2017 - ΦΕΚ 151/Α'/2017, ΔΝΣα/οικ.44075/Φ2.2.1/06-06-2018 Απόφαση Υπουργού ΥΠΟ.ΜΕ).

Ειδικότερα οι εργασίες συντήρησης, αρμοδιότητας Δ14, ως Αναθέτουσα και Προϊσταμένη Αρχή, περιόδου 2019-2020, αφορούν για την **ΠΕΡΙΦΕΡΕΙΑ ΣΤΕΡΕΑΣ ΕΛΛΑΔΟΣ:**

α) στις παράπλευρες οδούς (SR) του αυτοκινητόδρομου ΠΑΘΕ στα τμήματα: Αθηνών - Λαμίας - Λάρισας από το πέρασ των διοικητικών ορίων της Περιφέρειας Αττικής (αρχή Γέφυρας Ασωπού Ποταμού) έως την αρχή των διοικητικών ορίων της Περιφέρειας Θεσσαλίας και

β) στα τμήματα της Ν.Ε.Ο. Αθηνών - Λαμίας - Λάρισας:

β1) από Α.Κ. Λογγού έως Δυτικό Ι/Κ Καμένων Βούρλων και

β2) από Όρια Έργου Παραχώρησης (Ο.Ε.Π.) Α/Κ Αγίας Μαρίνας έως ισόπεδη είσοδο στον αυτοκινητόδρομο ΠΑΘΕ στην Χ.Θ.242+079) και γ) των παράπλευρων οδών του αυτοκινητοδρόμου «Σχηματάρι - Χαλκίδα», με Διευθύνουσα Υπηρεσία την ΕΥΔΕ ΣΤΕΡΕΑΣ ΕΛΛΑΔΟΣ.

Στην συνέχεια , σε εφαρμογή των ανωτέρω επισυνάπτονται οι κάτωθι χάρτες:

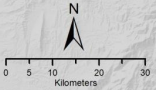
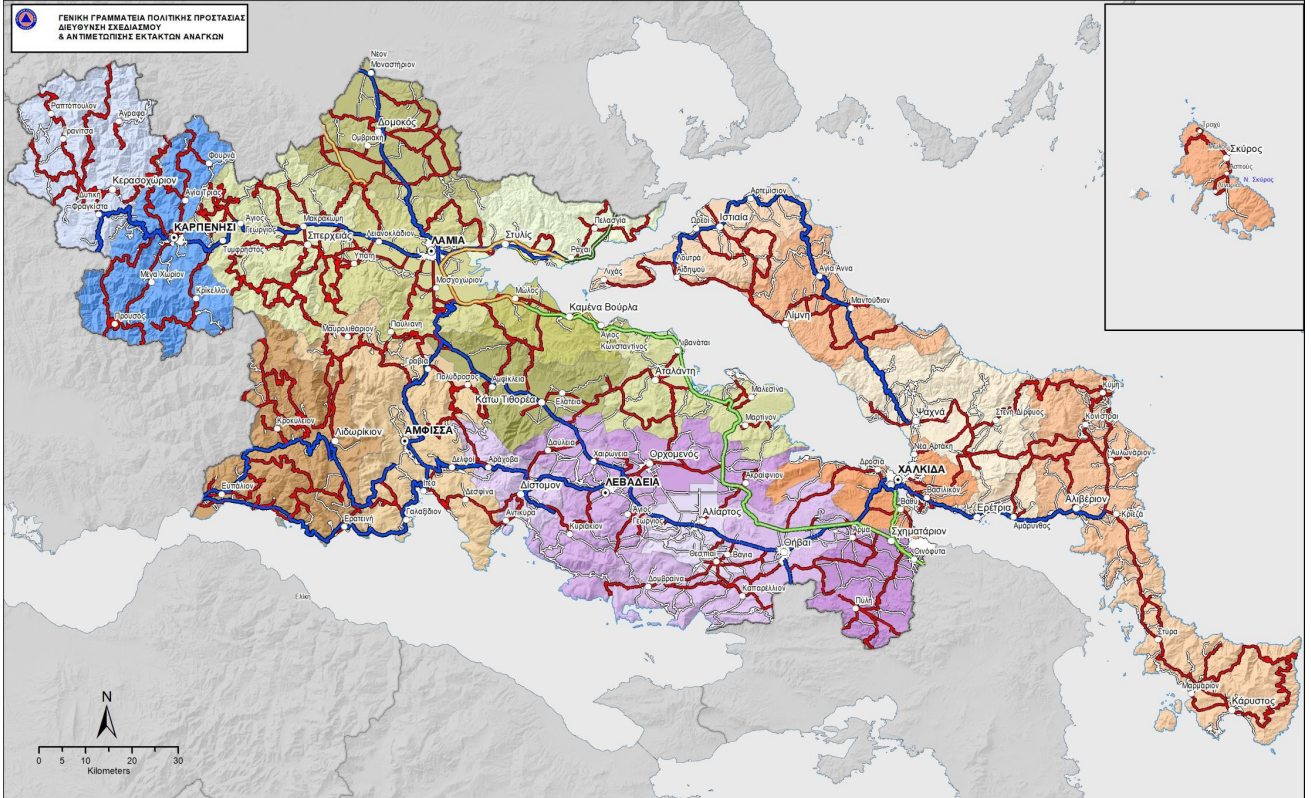

ΧΑΡΤΗΣ
ΑΡΜΟΔΙΟΤΗΤΩΝ ΣΥΝΤΗΡΗΣΗΣ
ΟΔΙΚΟΥ ΔΙΚΤΥΟΥ
ΠΕΡΙΦΕΡΕΙΑΣ ΣΤΕΡΕΑΣ ΕΛΛΑΔΑΣ

Αρμοδιότητες συντήρησης οδικού δικτύου		Οικισμοί		Δρόμοι		ΥΠΟΜΗΝΗΜΑ	
■ ΠΕΛΟΠΟΝΝΗΣΟΣ	■ ΑΤΟΜΙΚΟΙ ΚΑΤΑΣΤΡΟΦΟΙ ΜΑΡΤΥΡΟΙ Ε	○ Εξωτερικοί Οικισμοί	■ Δ. ΑΙΓΑΙΟΥ	■ Δ. ΠΑΙΔΙΑΣ	■ Δ. ΑΙΤΩΛΟΥ	■ Δ. ΑΧΑΪΑΣ	■ Δ. ΑΡΚΑΔΙΑΣ
■ ΚΕΝΤΡΙΚΗΣ ΕΛΛΑΔΟΣ Α Ε	○ Εξωτερικοί Οικισμοί	○ Εξωτερικοί Οικισμοί	■ Δ. ΔΕΛΦΩΝ - ΑΡΚΑΔΙΑΣ - ΑΝΤΙΚΥΡΑΣ	■ Δ. ΔΡΥΦΩΝ - ΜΕΣΣΑΠΩΝ	■ Δ. ΧΑΛΚΙΔΙΚΗΣ	■ Δ. ΑΝΑΤΟΛΗΣ	■ Δ. ΜΑΚΡΟΝΗΣ
■ ΒΥΤΩΝ ΚΕΝΤΡΙΚΗΣ ΕΛΛΑΔΟΣ Β Ε	○ Εξωτερικοί Οικισμοί	○ Εξωτερικοί Οικισμοί	■ Δ. ΘΗΒΩΝ	■ Δ. ΕΡΕΤΡΙΑΣ	■ Δ. ΑΤΤΙΚΗΣ	■ Δ. ΜΙΔΩΝ - ΑΙΓΟΥ ΚΑΙΣΤΡΙΑΤΙΝΟΥ	■ Δ. ΜΑΚΡΟΚΩΦΗΣ
■ ΕΥΣΕ ΚΕΝΤΡΙΚΗΣ ΕΛΛΑΔΟΣ Α	○ Εξωτερικοί Οικισμοί	○ Εξωτερικοί Οικισμοί	■ Δ. ΣΤΡΑΣΣ - ΑΙΘΥΦΟΥ	■ Δ. ΕΡΕΤΡΙΑΣ	■ Δ. ΚΑΡΠΕΝΤΣΟΥ	■ Δ. ΣΤΥΡΑΚΩΝ	■ Δ. ΜΙΔΩΝ - ΑΙΓΟΥ ΚΑΙΣΤΡΙΑΤΙΝΟΥ
■ ΕΥΣΕ ΚΕΝΤΡΙΚΗΣ ΕΛΛΑΔΟΣ Β	○ Εξωτερικοί Οικισμοί	○ Εξωτερικοί Οικισμοί	■ Δ. ΛΕΒΑΔΕΩΝ	■ Δ. ΚΑΡΠΕΤΟΥ	■ Δ. ΑΡΦΙΟΚΛΕΙΣ - ΕΛΑΤΕΙΑΣ	■ Δ. ΔΕΛΦΩΝ	■ Δ. ΜΑΚΡΟΚΩΦΗΣ
■ ΠΕΡΙΦΕΡΕΙΑ ΣΤΕΡΕΑΣ ΕΛΛΑΔΟΣ (ΕΘΝΙΚΟ)	○ Εξωτερικοί Οικισμοί	○ Εξωτερικοί Οικισμοί	■ Δ. ΚΥΜΗΣ - ΚΑΒΕΡΓΟΥ	■ Δ. ΚΑΡΠΕΤΟΥ	■ Δ. ΑΙΟΛΙΚΟΥ	■ Δ. ΔΕΛΦΩΝ	■ Δ. ΜΑΚΡΟΚΩΦΗΣ
■ Π. Ε. ΣΤΕΡΕΑΣ ΕΛΛΑΔΑΣ (ΕΠΙΧΡΩΜΑΚΟ)	○ Εξωτερικοί Οικισμοί	○ Εξωτερικοί Οικισμοί	■ Δ. ΟΡΧΟΜΕΝΟΥ	■ Δ. ΜΑΝΤΟΥΔΟΥ - ΛΙΜΝΗΣ - ΑΓΙΑΣ ΑΝΝΑΣ	■ Δ. ΑΙΟΛΙΚΟΥ	■ Δ. ΔΕΛΦΩΝ	■ Δ. ΜΑΚΡΟΚΩΦΗΣ
■ ΑΙΟΛΙΚΟ	○ Εξωτερικοί Οικισμοί	○ Εξωτερικοί Οικισμοί	■ Δ. ΟΡΧΟΜΕΝΟΥ	■ Δ. ΜΑΝΤΟΥΔΟΥ - ΛΙΜΝΗΣ - ΑΓΙΑΣ ΑΝΝΑΣ	■ Δ. ΑΙΟΛΙΚΟΥ	■ Δ. ΔΕΛΦΩΝ	■ Δ. ΜΑΚΡΟΚΩΦΗΣ

Οι αρμοδιότητες συντήρησης του οδικού δικτύου προκύπτουν από τα ψηφιακά δεδομένα που διαθέτει η ΓΓΠΠ, μετά την ενημέρωσή των αρμοδιοτήτων συντήρησης όπως αναφέρονται στην απόφαση του Γενικού Γραμματέα Περιφέρειας Στερεάς Ελλάδας, υπ αριθμ. 3565 (9/6/2007) και επικυρώθηκαν από τις Διευκρινιστικές Τεχνικές Υποδείξεις Ένωσης, Ένωσης Ευρωπαϊκών Κινημάτων, υπ αριθμ. μετ. 6281/2014-12-2008, 6364/2014-12-2008, 6461/2014-12-2008, 11623/2008 και 4012/2011-2008 σύμφωνο.

Για την δημιουργία του χάρτη οι παραπάνω GIS εργατόσημα οι υπάλληλοι της ΓΓΠΠ: Νίκη Τσιλιπάρη, Διευκρινιστής ΜSc GIS, Ανδρέας Αγιωνάνης, Γεωλόγος MSc, PhD. Φεβρουάριος 2018.

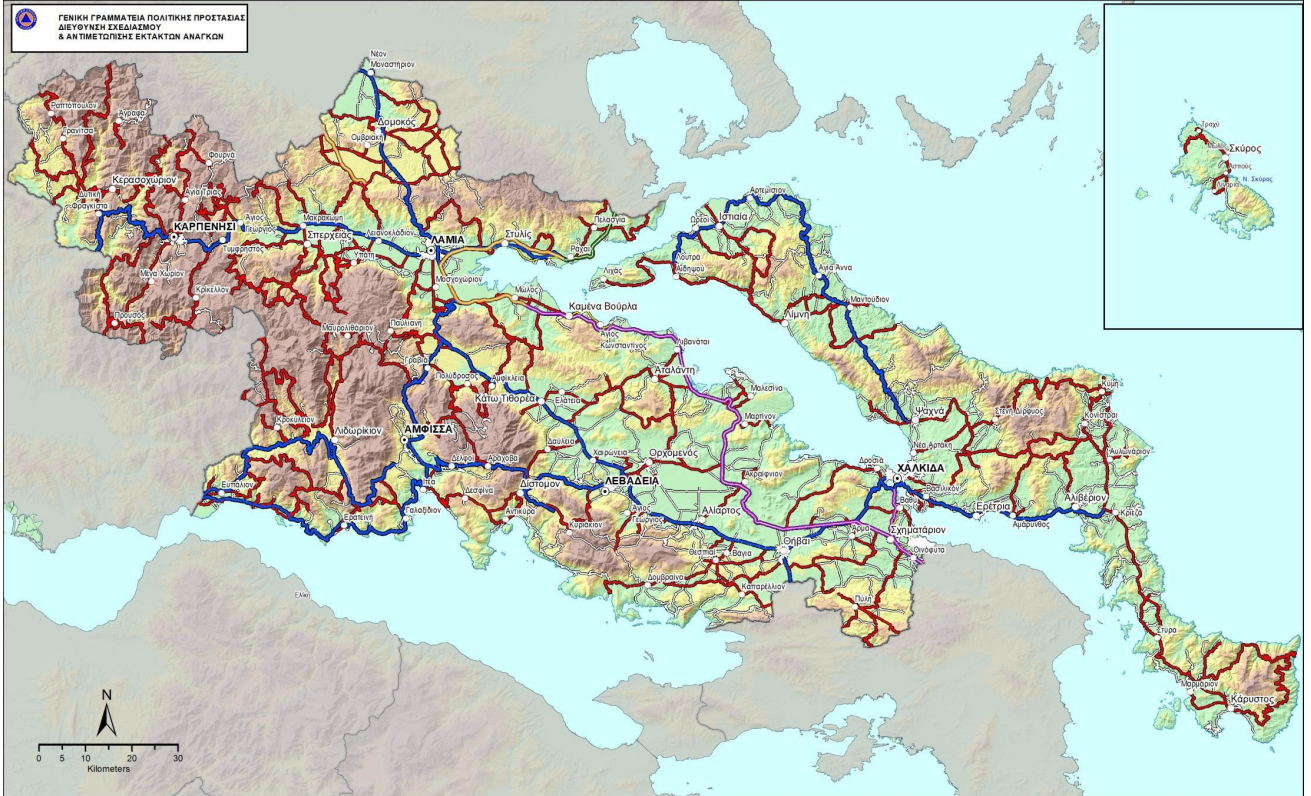

ΧΑΡΤΗΣ
ΑΡΜΟΔΙΟΤΗΤΩΝ ΣΥΝΤΗΡΗΣΗΣ
ΟΔΙΚΟΥ ΔΙΚΤΥΟΥ
ΠΕΡΙΦΕΡΕΙΑΣ ΣΤΕΡΕΑΣ ΕΛΛΑΔΑΣ

Οικισμοί		ΥΠΟΜΗΝΗΜΑ	
○ Έδρα Περιφερειακής Ενότητας	■ ΑΥΤΟΚΙΝΗΤΟΔΡΟΜΟΣ ΑΙΓΑΙΟΥ Α.Ε.	■ ΕΥΔΕ ΚΣΣΥ (ΠΑΡΑΠΛΕΥΡΟ)	■ ΠΕΡΙΦΕΡΕΙΑ ΣΤΕΡΕΑΣ ΕΛΛΑΔΟΣ (ΕΘΝΙΚΟ)
○ Έδρα Δήμου	■ ΝΕΑ ΟΔΟΣ Α.Ε.	■ Π.Ε. ΣΤΕΡΕΑΣ ΕΛΛΑΔΑΣ (ΕΠΑΡΧΙΑΚΟ)	■ ΔΗΜΟΙ
○ Έδρα Δημοτικής Ενότητας	■ ΟΔΟΣ ΚΕΝΤΡΙΚΗΣ ΕΛΛΑΔΟΣ Α.Ε.		
○ Λοιποί Οικισμοί	■ ΕΥΔΕ ΚΣΣΥ (ΣΧΗΜΑΤΑΡΙ ΧΑΛΚΙΔΑΣ)		

Υψομετρικές κλάσεις
 ■ Πεδινή 0 - 300 μ.
 ■ Περαιώλης 301 - 600 μ.
 ■ Ημιορεινή 601 - 900 μ.
 ■ Ορεινή > 900 μ.

Οι αρμοδιότητες συντήρησης του οδικού δικτύου προκύπτουν από τα ψηφιακά δεδομένα που διαθέτει η ΓΓΠΠ μετά την ενσωμάτωση των αρμοδιοτήτων συντήρησης όπως αναφέρονται στην απόφαση του Γενικού Γραμματέα Περιφέρειας Στερεάς Ελλάδας υπ' αριθμ. 3563 (Φ.Ε.Κ. 18308/2007) και επικυρωθούν από τις Δίναεις Τεχνικών Υπηρεσιών Βορείως, Εύβοιας, Ευρυτανίας, Φθιώτιδος και Φωκίδος με τα 628129-12-2008, 9354/01-12-2008, 845116-10-2008, 1162/2008 και 4012/07-11-2008 έγγραφα.
 Για την δημιουργία του χάρτη σε τετραβάθρον GIS τράβαται οι υπάλληλοι της ΓΓΠΠ.
 Κική Τσιλιμάση, Διασκόπος MSc GIS
 Ανδρέας Αντωνιάκος, Γεωλόγος, MSc, PhD
 Φεβρουάριος 2018



**ΓΕΝΙΚΗ ΓΡΑΜΜΑΤΕΙΑ ΠΟΛΙΤΙΚΗΣ ΠΡΟΣΤΑΣΙΑΣ
ΔΙΕΥΘΥΝΣΗ ΣΧΕΔΙΑΣΜΟΥ
& ΑΝΤΙΜΕΤΩΠΙΣΗΣ ΕΚΤΑΚΤΩΝ ΑΝΑΓΚΩΝ**

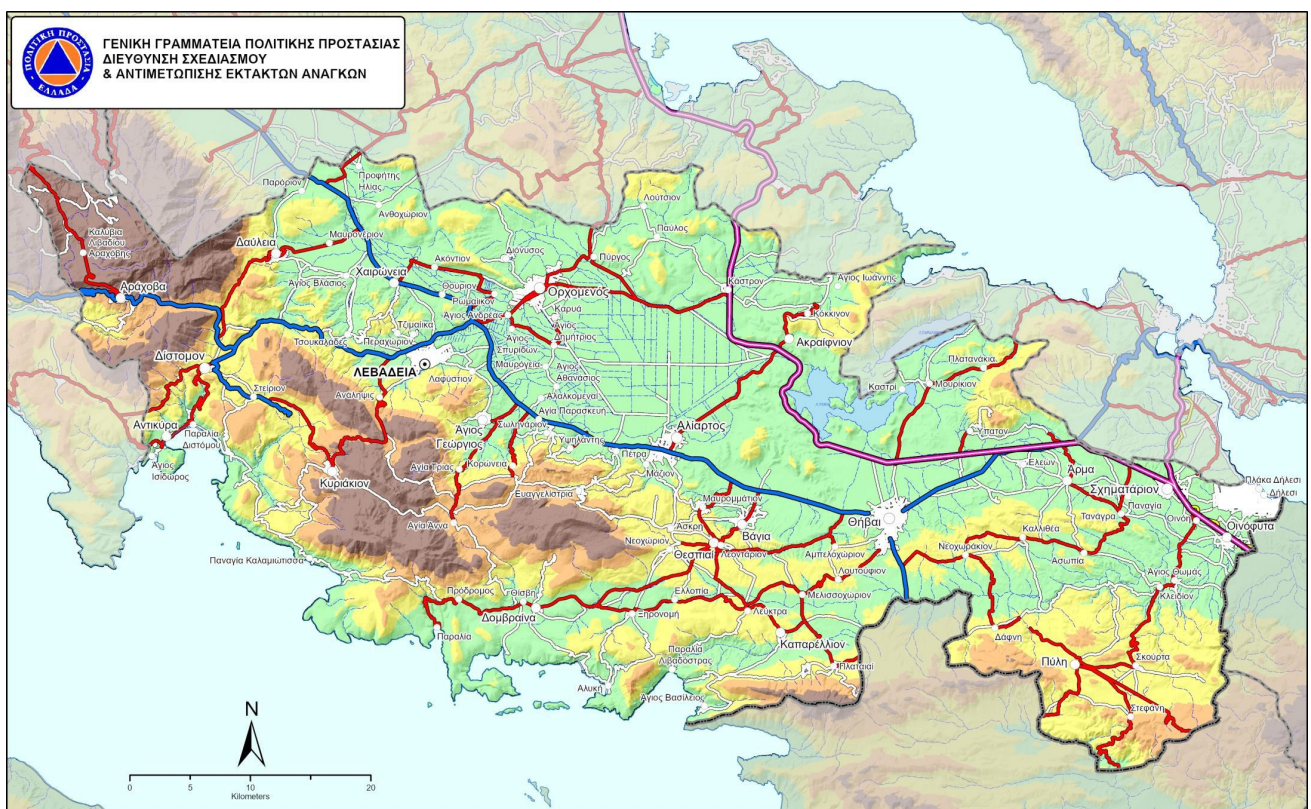

<p>ΧΑΡΤΗΣ ΑΡΜΟΔΙΟΤΗΤΩΝ ΣΥΝΤΗΡΗΣΗΣ ΟΔΙΚΟΥ ΔΙΚΤΥΟΥ ΠΕΡΙΦΕΡΕΙΑΚΗΣ ΕΝΟΤΗΤΑΣ ΒΟΙΩΤΙΑΣ</p>	<p>Αρμοδιότητες συντήρησης οδικού δικτύου</p> <ul style="list-style-type: none"> ● ΝΕΑ ΟΔΟΣ Α.Ε. ● ΑΥΤΟΚΗΝΗΤΟΔΡΟΜΟΣ ΑΙΓΑΙΟΥ Α.Ε. ● ΟΔΟΣ ΚΕΝΤΡΙΚΗΣ ΕΛΛΑΔΟΣ Α.Ε. ● ΕΥΔΕ ΚΣΥ (ΠΑΡΑΠΛΕΥΡΟ) ● ΠΕΡΙΦΕΡΕΙΑ ΣΤΕΡΕΑΣ ΕΛΛΑΔΟΣ ● ΠΕΡΙΦΕΡΕΙΑΚΗ ΕΝΟΤΗΤΑ ΒΟΙΩΤΙΑΣ 	<p>ΥΠΟΜΗΝΗΜΑ</p> <p>Οικισμοί</p> <ul style="list-style-type: none"> ○ Εξοχή Περιφερειακής Ενότητας ○ Εξοχή Δήμου ○ Εξοχή Δημοτικής Ενότητας ○ Λοιποί Οικισμοί <p>Υψομετρικές κλάσεις</p> <ul style="list-style-type: none"> ■ Πεδινή: 0 - 300 μ. ■ Λοφώδης: 301 - 600 μ. ■ Ημιορεινή: 601 - 900 μ. ■ Ορεινή: > 900 μ. 	<p>Οι αρμοδιότητες συντήρησης του οδικού δικτύου προκύπτουν από τα ψηφιακά δεδομένα που διαθέτει η ΓΓΠΠ με τη συνεισφορά των αρμοδίων συντήρησης όπως αναφέρονται στην απόφαση του Γενικού Γραμματέα Περιφέρειας Στερεάς Ελλάδας υπ' αριθμ. 3563 (ΦΕΚ 1830B/2007) και επικυρώθηκαν από την Διεύθυνση Τεχνικών Υπηρεσιών Βοιωτίας με το 628129-12-2008 έγγραφο.</p> <p>Για την δημιουργία του χάρτη οι περιβάλλον GIS εργάστηκαν οι υπάλληλοι της ΓΓΠΠ: Ανδρέας Αντωνιάδης, Γεωλόγος, MSc, PhD</p> <p>Σεπτέμβριος 2020</p>
---	--	---	---



**ΓΕΝΙΚΗ ΓΡΑΜΜΑΤΕΙΑ ΠΟΛΙΤΙΚΗΣ ΠΡΟΤΕΑΣΙΑΣ
ΔΙΕΥΘΥΝΣΗ ΣΧΕΔΙΑΣΜΟΥ
& ΑΝΤΙΜΕΤΩΠΙΣΗΣ ΕΚΤΑΚΤΩΝ ΑΝΑΓΚΩΝ**

**ΧΑΡΤΗΣ
ΑΡΜΟΔΙΟΤΗΤΩΝ ΣΥΝΤΗΡΗΣΗΣ
ΟΔΙΚΟΥ ΔΙΚΤΥΟΥ
ΠΕΡΙΦΕΡΕΙΑΚΗΣ ΕΝΟΤΗΤΑΣ
ΕΥΒΟΙΑΣ**

ΥΠΟΜΝΗΜΑ
 Αρμοδιότητες συντήρησης οδικού δικτύου
 ● ΝΕΑ ΟΔΟΣ Α.Ε.
 ● ΚΑΤΟΧΗ ΚΑΤΑΡΤΙΣΜΟΣ ΑΙΓΑΙΟΥ Α.Ε.
 ● ΟΔΟΣ ΚΕΝΤΡΙΚΗΣ ΕΛΛΑΔΟΣ Α.Ε.
 ● ΕΥΔΕ ΚΣΣΥ (ΠΑΡΑΠΛΕΥΡΟ)
 ● ΠΕΡΙΦΕΡΕΙΑ ΣΤΕΡΕΑΣ ΕΛΛΑΔΟΣ
 ● ΠΕΡΙΦΕΡΕΙΑΚΗ ΕΝΟΤΗΤΑ ΕΥΒΟΙΑΣ
 □ ΔΗΜΟΙ

Οικισμοί
 ○ Εξοχή Περιφερειακής Ενότητας
 ○ Εξοχή Δημοτικής Ενότητας
 ○ Λοιπός Οικισμός

Υψομετρικές κλίσεις
 ■ Πλάτος: 0 - 300 μ.
 ■ Λοιπός: 301 - 600 μ.
 ■ Ημικρήνη: 601 - 900 μ.
 ■ Ορεινή: > 900 μ.

Οι αρμοδιότητες συντήρησης του οδικού δικτύου προέκυψαν από τα γραμμάτια διάδοσης που δοθήκαν η ΓΤΠΕ με τη συγκατάθεση των αρμοδιοτήτων συντήρησης όπως αναφέρονται στην απόφαση του Γενικού Γραμματέα Περιφέρειας Στερεάς Ελλάδας υπ' αριθμ. 2283 (ΠΕΚΕ 16326/2020) και επικυρώθηκαν από την Διεύθυνση Τεχνικών Υπηρεσιών Ευβοίας με το 9524/01-12-2020 έγγραφο.

Για την δημιουργία του χάρτη σε περιβάλλον GIS χρησιμοποιήθηκαν οι κατάλογοι της ΓΤΠΕ: Καλή Τελετήματα, Δασολόγος, ΜΣΣ, GIS Ανάβατος Αντιπληθώς, Δασολόγος, ΜΣΣ, GIS. Σεπτέμβριος 2020.



ΓΕΝΙΚΗ ΓΡΑΜΜΑΤΕΙΑ ΠΟΛΙΤΙΚΗΣ ΠΡΟΣΤΑΣΙΑΣ
ΔΙΕΥΘΥΝΣΗ ΣΧΕΔΙΑΣΜΟΥ
& ΑΝΤΙΜΕΤΩΠΙΣΗΣ ΕΚΤΑΚΤΩΝ ΑΝΑΓΚΩΝ

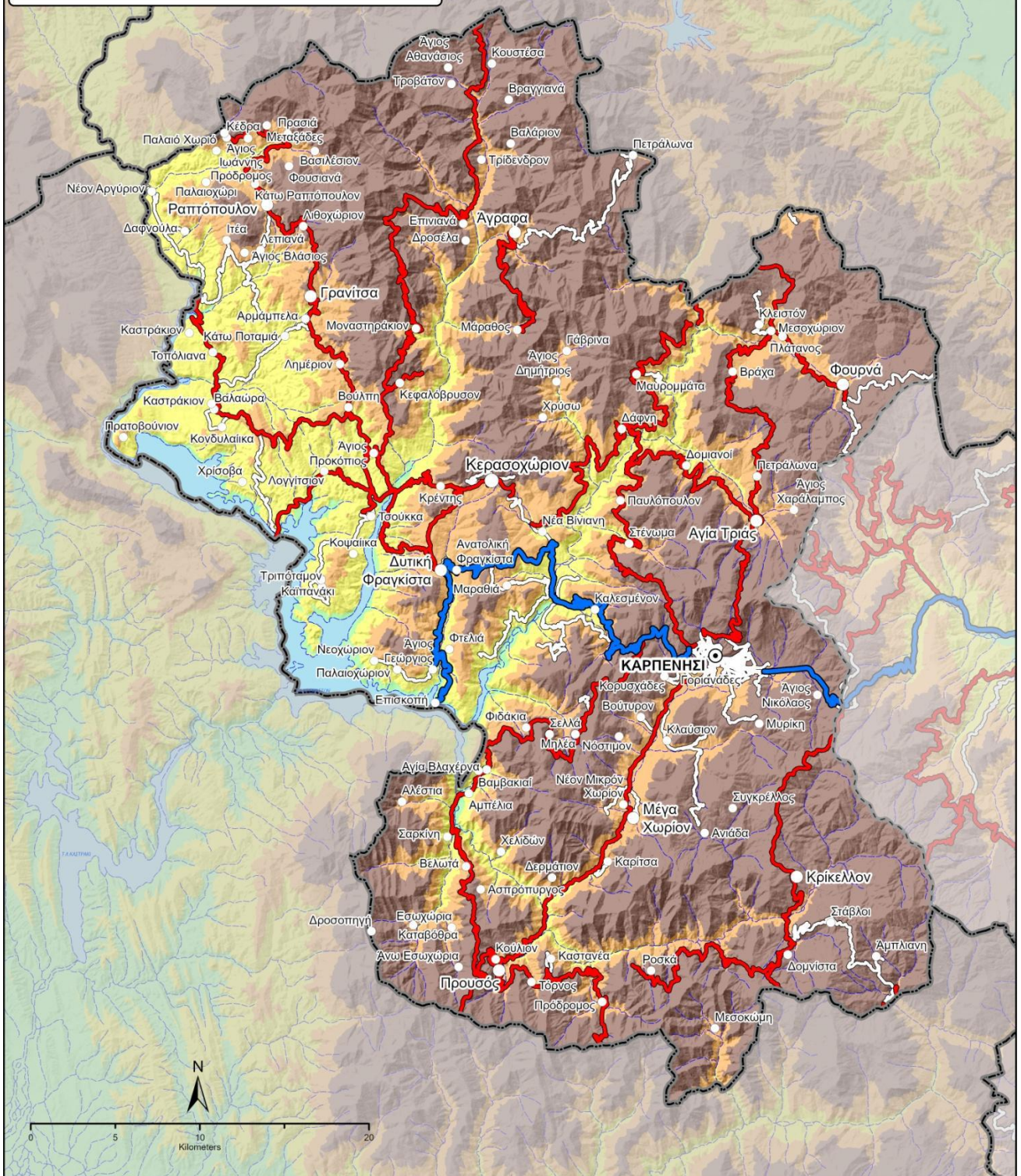

ΧΑΡΤΗΣ ΑΡΜΟΔΙΟΤΗΤΩΝ ΣΥΝΤΗΡΗΣΗΣ ΟΔΙΚΟΥ ΔΙΚΤΥΟΥ ΠΕΡΙΦΕΡΕΙΑΚΗΣ ΕΝΟΤΗΤΑΣ ΕΥΡΥΤΑΝΙΑΣ	Αρμοδιότητες συντήρησης οδικού δικτύου	ΥΠΟΜΝΗΜΑ	Υψομετρικές κλάσεις
	<ul style="list-style-type: none">ΝΕΑ ΟΔΟΣ Α.Ε.ΑΥΤΟΚΙΝΗΤΟΔΡΟΜΟΣ ΑΙΓΑΙΟΥ Α.Ε.ΟΔΟΣ ΚΕΝΤΡΙΚΗΣ ΕΛΛΑΔΟΣ Α.Ε.ΕΥΔΣ ΚΣΣΥ (ΠΑΡΑΠΛΕΥΡΟ)ΠΕΡΙΦΕΡΕΙΑ ΣΤΕΡΕΑΣ ΕΛΛΑΔΟΣΠΕΡΙΦΕΡΕΙΑΚΗ ΕΝΟΤΗΤΑ ΕΥΡΥΤΑΝΙΑΣ	<ul style="list-style-type: none">ΟικισμοίΕδρα Περιφερειακής ΕνότηταςΕδρα ΔήμουΕδρα Δημοτικής ΕνότηταςΛοιποί Οικισμοί	<ul style="list-style-type: none">Πεδινή: 0 - 300 μ.Λοσιώδης: 301 - 600 μ.Ημιορεινή: 601 - 900 μ.Ορεινή: > 900 μ.
	<ul style="list-style-type: none">ΔΗΜΟΙ		

Οι αρμοδιότητες συντήρησης του οδικού δικτύου προέκυψαν από τα ψηφιακά δεδομένα που διαθέτει η ΓΓΠΠ μετά την ενσωμάτωση των αρμοδιοτήτων συντήρησης όπως αναφέρονται στην απόφαση του Γενικού Γραμματέα Περιφέρειας Στερεάς Ελλάδας υπ' αριθμ. 3563 (ΦΕΚ 1830Β/2007) και επικυρώθηκαν από την Δινη Τεχνικών Υπηρεσιών Ευρυτανίας με το 8451 /16-10-2008 έγγραφο.

Για την δημιουργία του χάρτη σε περιβάλλον GIS εργάστηκαν οι υπάλληλοι της ΓΓΠΠ: Κική Τσατμπάση, Δασολόγος, MSc GIS Ανδρέας Αντιωνάκος, Γεωλόγος, MSc, PhD

Σεπτέμβριος 2020

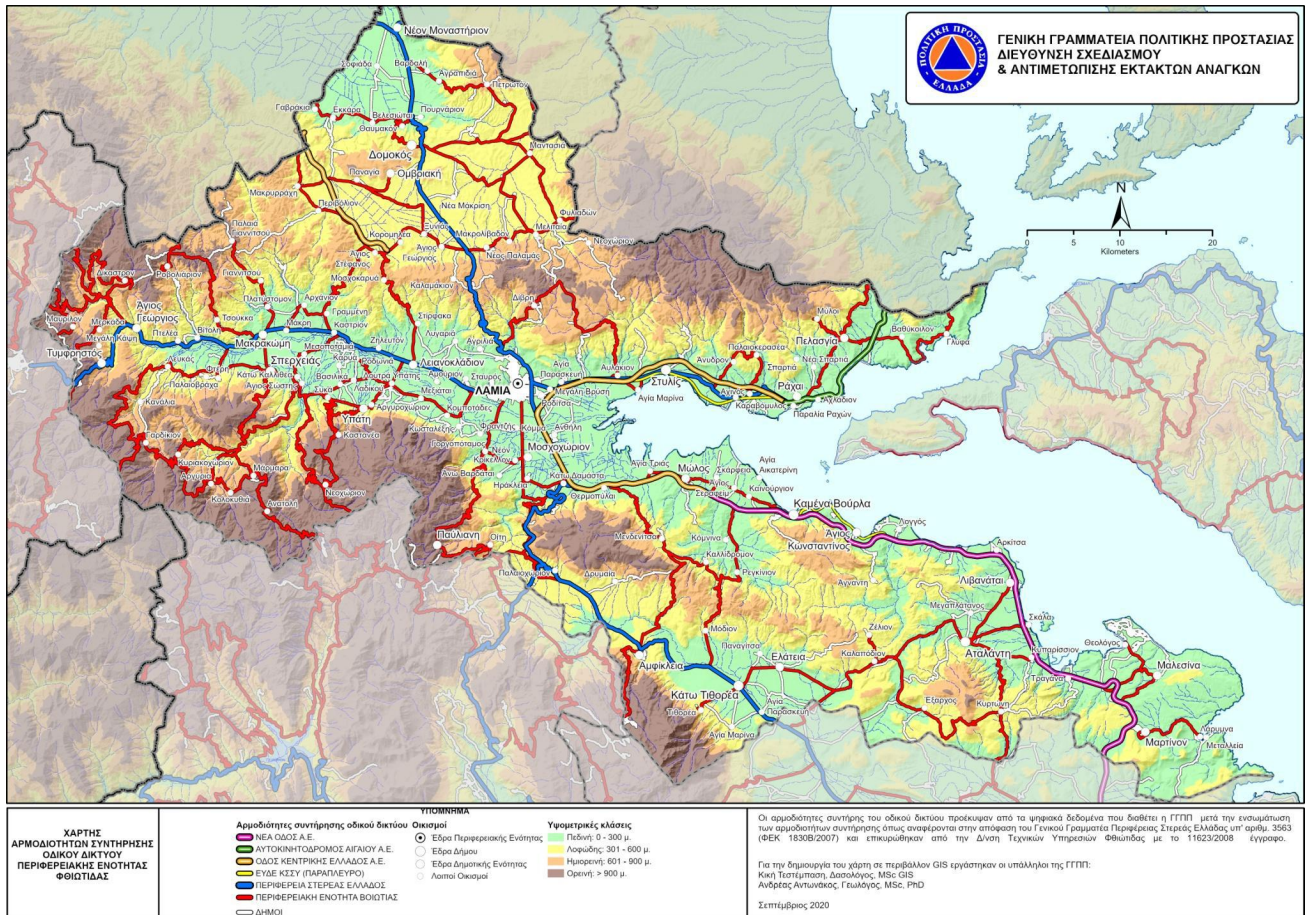



**ΓΕΝΙΚΗ ΓΡΑΜΜΑΤΕΙΑ ΠΟΛΙΤΙΚΗΣ ΠΡΟΣΤΑΣΙΑΣ
ΔΙΕΥΘΥΝΣΗ ΣΧΕΔΙΑΣΜΟΥ
& ΑΝΤΙΜΕΤΩΠΙΣΗΣ ΕΚΤΑΚΤΩΝ ΑΝΑΓΚΩΝ**

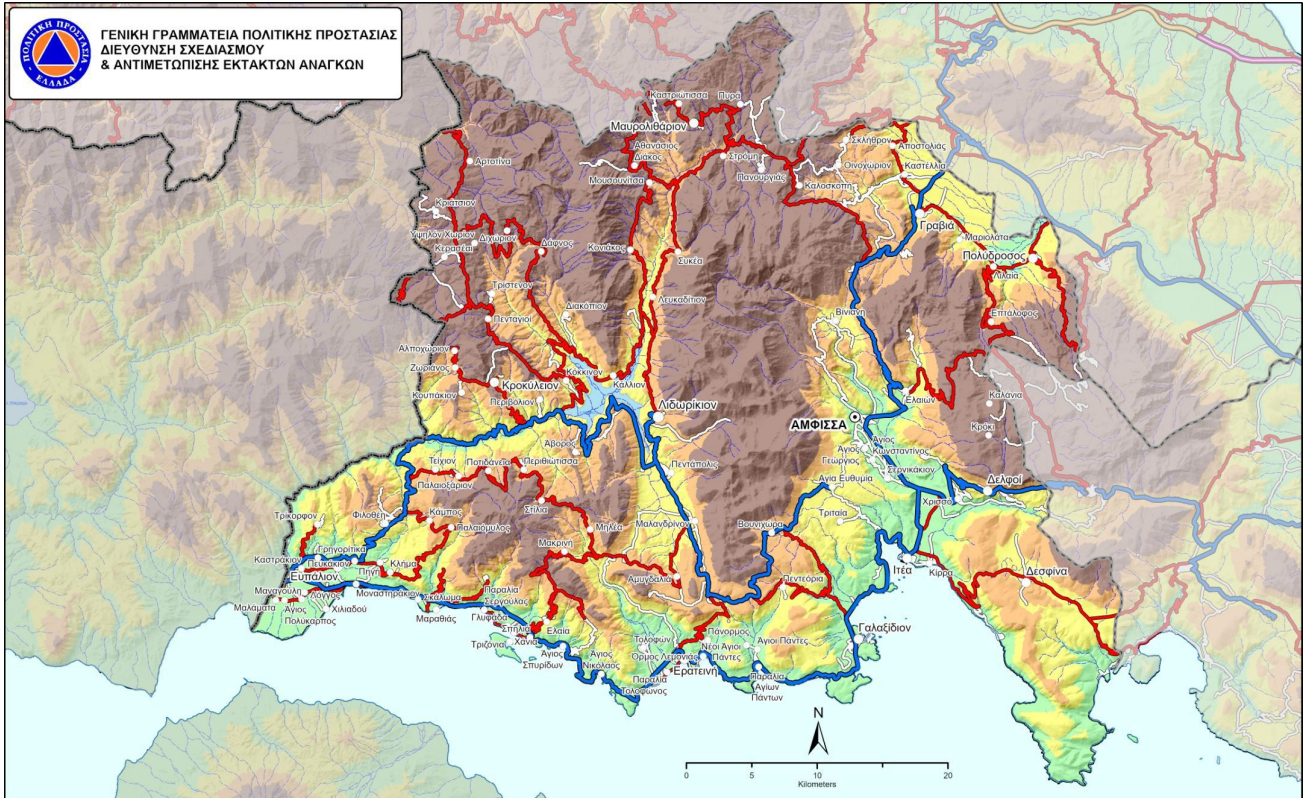

ΥΠΟΜΟΝΗΜΑ		Υψομετρικές κλάσεις
Αρμοδιότητες συντήρησης οδικού δικτύου	Οικισμοί	Πάνω: 0 - 300 μ.
ΝΕΑ ΟΔΟΣ Α.Ε.	Έδρα Περιφερειακής Ενότητας	Λαοική: 301 - 600 μ.
ΟΔΟΣ ΚΕΝΤΡΙΚΗΣ ΕΛΛΑΔΟΣ Α.Ε.	Είδη Δήμοι	Ημερήνη: 601 - 900 μ.
ΟΔΟΣ ΚΕΣΥ (ΠΑΡΑΤΑΞΕΥΡΟ)	Έδρα Δημοτικής Ενότητας	Όρεινη: > 900 μ.
ΠΕΡΙΦΕΡΕΙΑ ΣΤΕΡΕΑΣ ΕΛΛΑΔΟΣ	Λοιποί Οικισμοί	
ΠΕΡΙΦΕΡΕΙΑΚΗ ΕΝΟΤΗΤΑ ΦΟΚΙΔΑΣ		
ΔΗΜΟΙ		

**ΧΑΡΤΗΣ
ΑΡΜΟΔΙΟΤΗΤΩΝ ΣΥΝΤΗΡΗΣΗΣ
ΟΔΙΚΟΥ ΔΙΚΤΥΟΥ
ΠΕΡΙΦΕΡΕΙΑΚΗΣ ΕΝΟΤΗΤΑΣ
ΦΟΚΙΔΑΣ**

Οι αρμοδιότητες συντήρησης του οδικού δικτύου προκύπτουν από τα ψηφιακά δεδομένα που διαθέτει η ΓΓΠΠ μετά την ενσωμάτωση των αρμοδιοτήτων συντήρησης όπως αναφέρονται στην απόφαση του Γενικού Γραμματέα Περιφέρειας Στερεάς Ελλάδας υπ' αριθμ. 3563 (ΦΕΚ 1830B/2007) και επικυρώθηκαν από την Δύση Τεχνικών Υπηρεσιών Φοκίδας με το 4012/01-11-2008 έγγραφο.

Για την δημιουργία του χάρτη σε περιβάλλον GIS εργάστηκαν οι υπάλληλοι της ΓΓΠΠ:
Κική Τσατμίτσου, Δασολόγος, MSc GIS
Ανδρέας Αλιπαιώσης, Γεωλόγος, MSc, PhD

Σεπτέμβριος 2020

ΠΑΡΑΡΤΗΜΑ Ε ΣΧΕΔΙΟ ΑΠΟΧΙΟΝΙΣΜΟΥ ΟΔΙΚΩΝ ΑΞΟΝΩΝ ΑΡΜΟΔΙΟΤΗΤΑΣ ΠΕΡΙΦΕΡΕΙΑΣ - Α2

Οι θέσεις αρχικής στάθμευσης των μηχανημάτων και σχετικός πίνακα με τον αριθμό και το είδος των μηχανημάτων που χρησιμοποιούνται για χειμερινή συντήρηση ανά θέση, όπως ισχύουν για την τρέχουσα χειμερινή περίοδο σύμφωνα με την αποστολή στοιχείων από τις Διευθύνσεις Τεχνικών Έργων της Π.Σ.Ε. απεικονίζονται στον παρακάτω σύνδεσμο :

https://www.civilprotection.gr/sites/default/gscp_uploads/apohionismos_sterea_ellada_2019_2020_pinakas_2.pdf

ΠΑΡΑΡΤΗΜΑ Γ : ΕΘΕΛΟΝΤΙΚΕΣ ΟΡΓΑΝΩΣΕΙΣ**ΕΘΕΛΟΝΤΙΚΕΣ ΟΡΓΑΝΩΣΕΙΣ ΠΕΡΙΦΕΡΕΙΑΚΗΣ ΕΝΟΤΗΤΑΣ ΕΥΒΟΙΑΣ**

α/α	ΕΠΩΝΥΜΙΑ ΤΙΤΛΟΣ	ΠΡΟΕΔΡΟΣ	ΤΗΛΕΦΩΝΑ	ΗΛΕΚΤΡΟΝΙΚΟ ΤΑΧΥΔΡΟΜΕΙΟ	ΑΡΙΘΜΟΣ ΜΗΤΡΩΟΥ	ΔΡΑΣΗ
1	Σ.Ε.Δ.Δ.Δ (ΨΑΧΝΩΝ)	Σ. ΡΑΠΤΑΚΗΣ	6984 560207	seddd@hotmail.gr		Δασ/ση- Διασ/ση
2	Σ.Ε.Δ.Δ.Δ (ΚΑΡΥΣΤΟΥ)	ΔΗΜ. ΚΑΛΟΥΠΗΣ	6939421577	ethelonteskarystou@gmail.com		Δασ/ση- Διασ/ση
3	Σ.Ε.Δ.Δ.Δ (ΣΤΥΡΩΝ)	ΓΙΩΡΓ. ΧΟΥΛΙΑΡΑΣ	6948807550	giorgoshoulio@yahoo.gr		Δασ/ση- Διασ/ση
4	Ε.Δ.Δ.Α.Κ.Ο.Δ (ΟΛΥΜΠΟΣ)	ΓΙΩΡΓ. ΚΟΚΟΝΟΣ	6977716837	georgios.kokonos@evioptempo.gr		Δασ/ση- Διασ/ση
5	Σ.Ε.Δ.Δ.Δ ΜΑΡΜΑΡΙΟΥ)	ΓΙΩΡΓ. ΜΑΝΩΛΗΣ	6936595071	geman7@yahoo.gr		Δασ/ση- Διασ/ση
6	Σ.Ε.Δ.Δ.Δ(ΠΡΟΚΟΠΙΟΥ)	ΔΗΜ. ΒΕΤΣΟΝΟΥΡΗΣ	6985930650	ethelontes.prokopiou@hotmail.gr		Δασ/ση- Διασ/ση
7	Ο.Ε.Δ.Δ. "ΚΑΤΑΡΑΚΤΗΣ"	ΒΑΣ. ΚΑΡΑΜΠΕΤΣΟΣ	6944764468	omaseddo@gmail.com		Δασ/ση- Διασ/ση
8	Ο.Ε.Δ.Δ. "ΑΜ. ΑΡΤΕΜΙΣ"	ΝΙΚΟΣ ΜΑΤΘΑΙΟΥ	6977443879	dasopyrovestesamarynthou@gmail.com		Δασ/ση- Διασ/ση
9	Σ.Ε.Π.Π. Αυλώνας	ΓΙΩΡΓ. ΖΑΡΓΑΝΗΣ	6948466175	giwrgos_zarganis@hotmail.com		Δασοπυρ/ση
10	Ο.Δ. Κονιστρών	Ι. ΠΟΓΚΑΣ	6988167132	kreonf16@hotmail.com		Δασοπυρ/ση
11	Ε.Ο.Δ.Δ. 'ΤΙΤΘΗ'	ΓΙΑΝ. ΑΝΤΩΝΕΝΑΣ	6976023007	aggelarasvelos@in.gr		Δασ/ση- Διασ/ση
12	ΠΕΡ.ΛΕΣΧΗ ΕΥΡΙΠΟΥ 4*4	ΓΙΩΡΓΟΣ ΓΚΙΚΑΣ	6974314578	gikasgikas@yahoo.gr		Περιήγηση

13	Φ.Ε.Τ.Ε.Σ (ΕΡΕΤΡΙΑΣ)	ΓΙΑΝΝΗΣ ΣΑΡΑΠΗΣ	6944760762	aqualanderetria@yahoo.gr	Περιήγηση
14	ΛΕΣΧΗ 4*4 ΚΑΡΥΣΤΟΥ	ΚΩΣΤΑΣ ΜΠΑΛΤΑΣ	6973985722	lesxi4x4karystou@gmail.com	Περιήγηση
15	Ε.Σ.Π.Π.(ΔΙΡΦΥΩΝ)	ΑΘ. ΝΤΕΓΙΑΝΝΗΣ	6972183603		Δασοπυρ/ση
16	Σώμα Σαμαρειτών ΕΕΣ	ΓΙΑΝ. ΔΕΛΗΓΙΑΝΝΗΣ	6944415287	idideligiannis@gmail.com	Διάσωση
17	ΠΑΡΑΡΤΗΜΑ"Ο.ΔΙ.Κ."	Κ. ΦΕΖΟΥΔΗΣ	6945413954	fezoudis@gmail.com	Διάσωση
18	ΟΡΕΙΒ. ΣΥΛ. ΧΑΛΚΙΔΑΣ	ΑΝΑΣΤ. ΜΠΑΛΤΑΣ	6944328076	tasos10@gmail.com	Περιήγηση
19	ΣΕΔΔΕ ΛΙΜΝΗΣ	ΛΟΥΚΑΣ ΤΣΑΜΠΑΝΗΣ	6949898660	loukastsambanis@rocketmail.com	Δασ/ση- Διασ/ση
20	Σ.ΡΑΔ/ΧΝΩΝ ΕΥΒ.	Δ. ΚΑΚΚΑΒΑΣ	6906278354	dimitrissv8awd@hotmail.gr	Επικοινωνία
21	ΟΜΑΔΑ ΕΡΕΥΝ.& ΔΙΑΣ.	Σ. ΤΖΙΓΙΑΝΝΗΣ	6975687915	tziyiannis@gmail.com	Διάσωση
22	ΟΜΑΔΑ ΔΙΑΣ. ΕΥΒ.SAR 312	Ν. ΑΠΟΣΤΟΛΟΥ	6974394018		Διάσωση
23	Σ.Ε.Δ.Δ. ΜΕΤΟΧΙΟΥ	ΓΕΩΡΓΙΟΣ ΛΑΔΕΡΟΣ	6975687915		Δασ/ση- Διασ/ση

ΣΥΝΕΡΓ/ΝΟΙ ΣΥΛΛΟΓΟΙ

1	ΟΡΕΙΒ. ΣΥΛ. ΑΛΙΒΕΡΙΟΥ	Π.ΣΤΑΜΑΤΟΠΟΥΛΟΣ	6985803456	petsta@gmail.com	
2	ΣΥΛ.ΕΦΕΔΡΩΝ ΧΑΛΚΙΔΑΣ	Μ. ΒΑΡΥΤΙΜΙΔΗΣ	6977558367	varship@otenet.gr	

ΕΘΕΛΟΝΤΙΚΕΣ ΟΡΓΑΝΩΣΕΙΣ ΠΕΡΙΦΕΡΕΙΑΚΗΣ ΕΝΟΤΗΤΑΣ ΕΥΡΥΤΑΝΙΑΣ

α/α	ΕΠΩΝΥΜΙΑ ΤΙΤΛΟΣ	ΠΡΟΕΔΡΟΣ	ΤΗΛΕΦΩΝΑ	ΗΛΕΚΤΡΟΝΙΚΟ ΤΑΧΥΔΡΟΜΕΙΟ	ΑΡΙΘΜΟΣ ΜΗΤΡΩΟΥ	ΔΡΑΣΗ
1	Ελληνικό Διασωστικό Σώμα Ευρυτανίας	ΛΕΛΟΥΔΗΣ ΧΑΡΑΛΑΜΠΟΣ	6979005757	diasosi.evritanias@gmail.com	ΑΜ 1/2007	Διάσωση

ΕΘΕΛΟΝΤΙΚΕΣ ΟΡΓΑΝΩΣΕΙΣ ΠΕΡΙΦΕΡΕΙΑΚΗΣ ΕΝΟΤΗΤΑΣ ΦΘΙΩΤΙΔΑΣ

α/α	ΕΠΩΝΥΜΙΑ ΤΙΤΛΟΣ	ΠΡΟΕΔΡΟΣ	ΤΗΛΕΦΩΝΑ	ΣΤΑΘΕΡΑ	ΗΛΕΚΤΡΟΝΙΚΟ ΤΑΧΥΔΡΟΜΕΙΟ	ΑΡΙΘΜΟΣ ΜΗΤΡΩΟΥ	ΔΡΑΣΗ
1	Όμιλος Φίλων του Δάσους	ΦΟΥΝΤΑΣ ΠΑΡ.	6932269378	2231044961	omfidas@gmail.com	ΑΜ 21/2001	Δασ/ση- Διασ/ση
2	Χιονοδρομικός όμιλος Λαμίας	ΤΣΑΚΩΝΙΤΗΣ ΜΕΝ.	6974532567	2231029580	tsakonitis@gmail.com	ΑΜ31/2006	Διάσωση
3	Λαογραφικός και Φυσιολατρικός σύλλογος Πάππας	ΣΤΕΛΛΑ ΑΠΟΣΤΟΛΟΠΟΥΛΟΥ ΚΟΝΤΟΒΑΣ ΠΑΝ.	6972317709 6972197600	2231047719 2231053350	stellaapostolopoulou@gmail.com	ΑΜ20/2010	Δασοπροστασία
4	Σύλλογος αυτοδυτών Φθιώτιδας	ΓΕΩΡΓΟΥΣΟΠΟΥΛΟΣ Δ.	6972424463	2231023832 2231027660	poseidonlamias@gmail.com	ΑΜ 10/2203	Θαλάσσια Διάσωση
5	Λέσχη εφέδρων Καταδρομέων Στ. Ελλάδας	ΠΑΝΕΤΣΟΣ ΚΩΝ/ΝΟΣ	6947626633	2231052564	lekstelladas@hotmail.gr	ΑΜ 61/2001	Πυρασφάλεια
6	Ένωση Ραδιοερασιτεχνών Κεντρικής Ελλάδας	ΑΝΑΓΝΟΥ ΔΗΜ.	6937233436	2231036304 2231033612	hobby@hobbyshop.gr	ΑΜ 84/2001	Επικοινωνία

7	Ελληνική Διασωστική Ομάδα	ΒΛΑΧΟΠΑΝΟΣ ΕΥΑΓΓΕΛΟΣ	6948048755	2265072015	eodfokidas@gmail.com	AM 27/2009	Διάσωση - Πρώτες Βοήθειες
8	Όμιλος Φίλων Κυνηγιού Ακτών Θερμαϊκού (Παράρτημα Φθιώτιδας)	ΡΑΜΟΣ ΧΡΗΣΤΟΣ	6980278605		ofkathermaikou@yahoo.gr	AM 255/2008	Δασ/ση- Διασ/ση
		ΚΑΡΑΟΥΖΑΣ ΚΩΝ/ΝΟΣ	6987340886				
		ΜΠΙΝΙΩΡΗΣ ΠΑΝΑΓΙΩΤΗΣ	6971690734	2392039443			
9	Ειδικός Εθελοντής	ΚΟΚΚΟΤΑΣ ΝΙΚ.	6972209682			AM 1/2007	Δομοκός
10	Κυνηγετικός Σύλλογος Δομοκού	ΜΠΑΛΚΟΥΡΑΣ ΔΗΜΗΤΡΙΟΣ	6948785760		kins.domokou@yahoo.com		
11	Επίλεκτη ομάδα ειδικών αποστολών Δήμου Αιγάλεω	ΜΟΣΧΟΣ ΕΥΑΓΓΕΛΟΣ ΜΕΤΟΣ ΣΤΑΥΡΟΣ	6975927754 6956035789				
12	ΣΩΜΑ ΕΛΛΗΝΙΚΟΥ ΟΔΗΓΙΣΜΟΥ	ΜΠΕΛΜΠΑ ΣΟΦΗ	6932288620	2103238314 2103235794 2103235526	seo@seo.gr , pe.sbelba@seo.gr		Δασοπροστασία
13	ΕΛΛΗΝΙΚΟΣ ΕΡΥΘΡΟΣ ΣΤΑΥΡΟΣ	ΓΕΩΡΓΙΟΥ ΧΡΗΣΤΟΣ	6974550645	2231042862		AM 9/2008	Πρώτες Βοήθειες
		ΞΥΔΟΠΟΥΛΟΥ ΑΙΚΑΤ.	6944548506		geoch@yahoo.gr		

ΕΘΕΛΟΝΤΙΚΕΣ ΟΡΓΑΝΩΣΕΙΣ ΠΕΡΙΦΕΡΕΙΑΚΗΣ ΕΝΟΤΗΤΑΣ ΦΩΚΙΔΑΣ

α/α	ΕΠΩΝΥΜΙΑ ΤΙΤΛΟΣ	ΠΡΟΕΔΡΟΣ	ΤΗΛΕΦΩΝΑ	ΗΛΕΚΤΡΟΝΙΚΟ ΤΑΧΥΔΡΟΜΕΙΟ	ΑΡΙΘΜΟ Σ ΜΗΤΡΩ ΟΥ	ΔΡΑΣΗ
1	Σύλλογος Ελευθέρων και Αυτόνομων Δυτών "ΚΡΙΣΣΑΙΟΣ"	ΠΟΛΥΖΩΗΣ ΙΩΑΝΝΗΣ	6936065340	jpolizois65@gmail.com	1	ΘΑΛΑΣΣΙΑ ΔΙΑΣΩΣΗ

2 Ελληνική Ομάδα
Διάσωσης -Παράρτημα
Φωκίδας ΗΛΙΑΔΗΣ ΜΙΧΑΛΗΣ 6973735030

eodfokidas@gmail.com

2

ΕΡΕΥΝΑ ΚΑΙ
ΔΙΑΣΩΣΗ

Παράρτημα ΣΤ: Μέτρα Αυτοπροστασίας

ΓΕΝΙΚΕΣ ΟΔΗΓΙΕΣ

- Φροντίστε να ενημερώνεστε διαρκώς από το ραδιόφωνο και την τηλεόραση για την εξέλιξη των καιρικών φαινομένων. Οι επίσημες πηγές ενημέρωσης είναι η Εθνική Μετεωρολογική Υπηρεσία (Ε.Μ.Υ.) και η Γενική Γραμματεία Πολιτικής Προστασίας.
- Σε περίπτωση ανάγκης καλέστε εναλλακτικά: Αστυνομία 100, Πυροσβεστικό Σώμα 199, ΕΚΑΒ 166, τον Ευρωπαϊκό Αριθμό Έκτακτης Ανάγκης 112.
- Τοποθετείστε σε εμφανές σημείο στο σπίτι τους παραπάνω αριθμούς τηλεφώνων πρώτης ανάγκης εφόσον τα παιδιά σας είναι σε θέση να τους χρησιμοποιήσουν και βεβαιωθείτε ότι το γνωρίζουν.
- Βοηθήστε τα παιδιά σας να απομνημονεύσουν οικογενειακά στοιχεία όπως το επίθετό τους, τη διεύθυνση και τον αριθμό τηλεφώνου του σπιτιού.
- Εξηγείστε σε όλα τα μέλη της οικογένειας πώς και πότε να κλείνουν τις παροχές ηλεκτρικού, φυσικού αερίου και νερού, πώς να χρησιμοποιούν τον πυροσβεστήρα και πώς να καλούν σε βοήθεια.
- Προμηθευτείτε είδη πρώτης ανάγκης όπως κουτί πρώτων βοηθειών, πυροσβεστήρα, φακό και μπαταρίες, φορητό ραδιόφωνο κλπ.
- Μεριμνήστε ειδικά για τα παιδιά και τους ηλικιωμένους.

Μόλις περάσει η κακοκαιρία

- Παρακολουθείτε συνεχώς από το ραδιόφωνο και την τηλεόραση τις επίσημες προειδοποιήσεις ή συμβουλές.
- Ελέγξτε το σπίτι και τα λοιπά περιουσιακά σας στοιχεία για να καταγράψετε πιθανές ζημιές.

Αν πρόκειται να μετακινηθείτε

- Ενημερωθείτε για τον καιρό και την κατάσταση του οδικού δικτύου.
- Ανάλογα με τον προορισμό σας αναλογιστείτε το είδος των καιρικών φαινομένων που ενδέχεται να συναντήσετε (χιόνι, παγετός, χαλάζι, βροχόπτωση κλπ.).
- Μεταβάλλετε το πρόγραμμα της μετακίνησής σας ώστε να αποφύγετε την αιχμή των καιρικών φαινομένων.
- Ταξιδέψτε κατά τη διάρκεια της ημέρας, προτιμώντας τις κεντρικές αρτηρίες και όχι τους δυσπρόσιτους και ερημικούς δρόμους.
- Ενημερώστε τους οικείους σας για τη διαδρομή που θα ακολουθήσετε.
- Μην αγνοείτε τις οδηγίες της Γενικής Γραμματείας Πολιτικής Προστασίας, τα δελτία καιρού της Ε.Μ.Υ. και τις υποδείξεις των τοπικών Αρχών, όπως η Τροχαία, το Λιμενικό, η Πυροσβεστική κλπ.
- Ελέγξτε την κατάσταση του αυτοκινήτου σας πριν από κάθε μετακίνηση.
- Εξοπλίστε το αυτοκίνητο με τα απαραίτητα μέσα αντιμετώπισης έντονων καιρικών φαινομένων (αντιολισθητικές αλυσίδες, αντιψυκτικά υγρά, ομπρέλες, αδιάβροχα, γαλότσες, φακό, κουτί πρώτων βοηθειών κλπ.).
- Φορέστε κατάλληλα ρούχα αν πρόκειται να μετακινηθείτε πεζή.

- Προσέξτε όταν βαδίζετε ώστε να αποφύγετε τραυματισμούς λόγω της ολισθηρότητας του οδοστρώματος και των πεζοδρομίων ή εξαιτίας της πτώσης αντικειμένων από υπερβολικό άνεμο ή χαλαζόπτωση.
- Προτιμήστε τα μέσα μαζικής μεταφοράς για τις μετακινήσεις σας.
- Μείνετε ήρεμοι και υπομονετικοί. Ο πανικός επιβαρύνει την κατάσταση.
- Διευκολύνετε το έργο των Αρχών.

ΧΙΟΝΟΠΤΩΣΕΙΣ

ΠΡΟΕΤΟΙΜΑΣΤΕΙΤΕ

Αν κατοικείτε σε ορεινή ή δύσβατη περιοχή που αντιμετωπίζει προβλήματα από χιονοπτώσεις

- Προμηθευτείτε υλικό θέρμανσης και τρόφιμα για αρκετές ημέρες.
- Φροντίστε για εξοπλισμό καθαρισμού του χιονιού (π.χ. φτυάρια).

ΚΑΤΑ ΤΗ ΔΙΑΡΚΕΙΑ ΤΗΣ ΧΙΟΝΟΠΤΩΣΗΣ Ή ΤΗΣ ΧΙΟΝΟΘΥΕΛΛΑΣ

Αν βρίσκεστε στο σπίτι

- Διατηρείστε το ζεστό και παραμείνετε σε αυτό όσο μπορείτε.
- Μην αφήνετε τα παιδιά να βγουν έξω ασυνόδευτα.
- Φορέστε κατάλληλα ρούχα και παπούτσια.
- Ελέγξτε το δίκτυο ύδρευσης, τους σωλήνες και τον υαλοπίνακα του ηλιακού θερμοσίφωνα.

Αν βρίσκεστε στο αυτοκίνητο

- Αποφύγετε την οδήγηση σε δύσβατες ορεινές περιοχές.
- Αλλάξτε πορεία αν είστε σε δύσβατο δρόμο και υπάρχει έντονη χιονόπτωση.
- Τηρείτε τις αποστάσεις ασφαλείας από τα προπορευόμενα οχήματα.
- Παραμείνετε στο αυτοκίνητο αν ακινητοποιηθεί. Τοποθετήστε στην κεραία του ραδιοφώνου ή σε άλλο εμφανές σημείο ένα ύφασμα με έντονο χρώμα ώστε να σας εντοπίσουν οι ομάδες διάσωσης. Ανάβετε τη μηχανή για 10 λεπτά ανά ώρα και διατηρείστε την εξάτμιση καθαρή από το χιόνι.

Αν βρίσκεστε σε εξωτερικό χώρο

- Πηγαίνετε σε ασφαλές μέρος χωρίς να εκτεθείτε στη χιονοθύελλα.
- Ντυθείτε με πολλά στρώματα από ελαφριά και ζεστά ρούχα αντί για ένα βαρύ ρούχο και φορέστε ζεστές αδιάβροχες μπότες. Προτιμήστε ένα αδιάβροχο εξωτερικό ρούχο.
- Προσέξτε τις μετακινήσεις σας σε περιοχές όπου προβλέπονται χιονοπτώσεις.
- Χρησιμοποιήστε αντιολισθητικές αλυσίδες αν είναι απολύτως απαραίτητο να μετακινηθείτε με αυτοκίνητο. Είναι προτιμότερο να ταξιδέψετε κατά τη

διάρκεια της ημέρας χρησιμοποιώντας κεντρικούς δρόμους. Ενημερώστε τους οικείους σας για τη διαδρομή που θα ακολουθήσετε.

- Προτιμήστε τα μέσα μαζικής μεταφοράς για μετακινήσεις στην πόλη.

ΠΑΓΕΤΟΣ ΠΡΟΕΤΟΙΜΑΣΤΕΙΤΕ

- Σε περιοχές όπου έχει δημιουργηθεί παγετός απαιτείται προσοχή όταν οδηγείτε. Ενημερωθείτε για την κατάσταση του οδικού δικτύου και έχετε αντιολισθητικές αλυσίδες.
- Αν μετακινείστε πεζή, φορέστε κατάλληλα παπούτσια ώστε να αποφύγετε τραυματισμούς λόγω της ολισθηρότητας.
Στα δίκτυα ύδρευσης των κατοικιών
- Μάθετε που βρίσκεται ο υδρομετρητής (ρολόι) του σπιτιού σας καθώς και τα σημεία όπου βρίσκονται ο κεντρικός και οι περιφερειακοί διακόπτες υδροδότησης.
- Ελέγξτε και βεβαιωθείτε ότι οι διακόπτες του δικτύου υδροδότησης ανοιγοκλείνουν και λειτουργούν ομαλά.
- Βεβαιωθείτε ότι οι εξωτερικοί σωλήνες (π.χ. ηλιακού θερμοσίφωνα, βρύσες μπαλκονιών) είναι μονωμένοι, διαφορετικά φροντίστε να μονωθούν το συντομότερο δυνατόν.
- Απομονώστε ή καλύτερα εκκενώστε το δίκτυο του ηλιακού θερμοσίφωνα, αν πρόκειται να λείψετε για μεγάλο χρονικό διάστημα κατά τη διάρκεια του χειμώνα. Ρυθμίστε το σύστημα θέρμανσης του σπιτιού ώστε να λειτουργεί αυτόματα σε χαμηλές θερμοκρασίες.
- Κλείστε την παροχή νερού προς τον ηλιακό θερμοσίφωνα και αδειάστε το νερό από το σύστημα, αν είστε στο σπίτι κατά τη διάρκεια του παγετού και ιδιαίτερα το βράδυ, διαφορετικά αφήστε μια βρύση να στάζει στο κύκλωμα ζεστού νερού.
- Μην σπαταλάτε αλόγιστα νερό για να απομακρύνετε το χιόνι και τον πάγο.
- Περιορίστε τις δραστηριότητες που απαιτούν αυξημένη κατανάλωση νερού (πλυντήρια ρούχων κλπ.).
- Ενημερωθείτε αν έχει τοποθετηθεί αντιψυκτικό στον ηλιακό θερμοσίφωνα από την κατασκευάστρια εταιρία ή τον ειδικό τοποθέτησης, σε περίπτωση κλειστού κυκλώματος. Σε αντίθετη περίπτωση προμηθευτείτε το κατάλληλο αντιψυκτικό και φροντίστε για την τοποθέτησή του.
- Ελέγξτε αν υπάρχουν διαρροές στις βρύσες ή στα καζανάκια.
- Βεβαιωθείτε ότι οι υδρορροές στα μπαλκόνια και στις ταράτσες είναι καθαρές από φύλλα και σκουπίδια και λειτουργούν ομαλά.

ΟΤΑΝ ΕΠΙΚΡΑΤΗΣΕΙ ΠΑΓΕΤΟΣ

Αν παγώσουν οι κεντρικοί σωλήνες ύδρευσης

- Κλείστε αμέσως τον κεντρικό διακόπτη παροχής νερού του σπιτιού και ελέγξτε τον υδρομετρητή. Αν συνεχίζει να λειτουργεί («γράφει») τότε υπάρχει διαρροή στο δίκτυο. Κλείστε το διακόπτη της κεντρικής παροχής και καλέστε υδραυλικό.
- Αν αποφασίσετε να ξεπαγώσετε τους σωλήνες, αρχίστε από το μέρος του σωλήνα κοντά στον διακόπτη ώστε η θερμοκρασιακή μεταβολή να είναι σταδιακή. Αν δεν έχετε αποτελέσματα επικοινωνήστε με έναν υδραυλικό.
- Ελέγξτε αν έχουν βραχεί ή διατρέχουν κίνδυνο οι ηλεκτρικές εγκαταστάσεις ώστε να τις απομονώσετε.

ΟΔΗΓΙΕΣ ΕΛ.ΑΣ.

**Τι μπορώ να κάνω αν χρειαστεί να μετακινηθώ οδηγώντας σε περίπτωση κακοκαιρίας με αυτοκίνητο;
Να φροντίσω το όχημά μου να έχει αντιολισθητικές αλυσίδες.**

Να χρησιμοποιώ πάντα τις αντιολισθητικές αλυσίδες όπου υπάρχουν ειδικές συνθήκες κυκλοφορίας (παγετός, κλπ.).

Να φοράω πάντα τη ζώνη ασφαλείας.

Να ενημερώνομαι για τον καιρό και την κατάσταση του οδικού δικτύου πριν ξεκινήσω.

Να ελέγχω την καλή λειτουργία των συστημάτων του αυτοκινήτου μου.

Να φροντίζω ώστε να είναι εφοδιασμένο το αυτοκίνητο με αρκετά καύσιμα.

Να μειώνω ταχύτητα και να αφήνω αρκετή απόσταση από το προπορευόμενο όχημα για να μπορώ να σταματήσω με ασφάλεια.

Να μη φρενάρω απότομα γιατί υπάρχει κίνδυνος να εκτραπώ της πορείας μου. Με τον ίδιο τρόπο να λειτουργώ και όταν πρόκειται να επιταχύνω ή να στρίψω.

Να έχω αναμμένα τα φώτα πορείας για να γίνομαι πιο εύκολα αντιληπτός, ιδιαίτερα όπου δεν υπάρχει μεγάλη ορατότητα.

Να διατηρώ τα φώτα και τους υαλοκαθαριστήρες του οχήματός μου πάντα καθαρούς.

Να οδηγώ με χαμηλή ταχύτητα για να έχω τη δυνατότητα ελέγχου του οχήματός μου.

Να είμαι ιδιαίτερα προσεκτικός όταν διασχίζω γέφυρες, ανισόπεδες διαβάσεις και δρόμους που δεν είναι πολυσύχναστοι.

Αν οδηγώ σε επαρχιακό δρόμο, να αποφεύγω τους χιονισμένους χωματόδρομους.

Να έχω στο νου μου ότι ενδεχομένως χρειαστεί πολύ μεγαλύτερος χρόνος για να ακινητοποιήσω το όχημά μου όταν οδηγώ σε παγωμένο δρόμο.

Εάν ακινητοποιηθεί το όχημά μου

Να μην προσπαθήσω να γκαζώσω για να απεγκλωβιστώ, γιατί οι τροχοί κινδυνεύουν να εισχωρήσουν ακόμα πιο βαθιά ειδικά σε πολύ χιονισμένα σημεία.

Να μετακινήσω δεξιά και αριστερά τους τροχούς μερικές φορές προκειμένου να διώξω το χιόνι από τους τροχούς.

Να ειδοποιήσω αμέσως τις αστυνομικές αρχές.

Να παραμείνω στο αυτοκίνητό μου και να ανάβω τη μηχανή για 10 λεπτά ανά ώρα, ελέγχοντας ότι η εξάτμιση είναι καθαρή από χιόνι.

Σε περίπτωση που μετακινηθώ εκτός πόλεως

Φροντίζω, πριν ξεκινήσω, να ενημερωθώ για τον καιρό και την κατάσταση του οδικού δικτύου.

Προγραμματίζω το ταξίδι μου, έτσι ώστε να μη συμπέσει με την αιχμή των καιρικών φαινομένων.

Ελέγχω την καλή λειτουργία των συστημάτων του αυτοκινήτου μου.

Βεβαιώνομαι ότι το ρεζερβουάρ του αυτοκινήτου μου είναι γεμάτο καύσιμα.

Φροντίζω να έχω μαζί μου κουτί πρώτων βοηθειών.

Σε περίπτωση που μετακινούμαι μέσα στην πόλη

Προτιμώ τα Μέσα Μαζικής Μεταφοράς.

Κινούμαι με ιδιαίτερη προσοχή και ακολουθώ τις υποδείξεις των τροχονόμων.

Αποφεύγω τις άσκοπες μετακινήσεις.

Σε περίπτωση που αποκλειστώ

Παραμένω στο αυτοκίνητό μου και φροντίζω να ανάβω τη μηχανή για 10 λεπτά ανά ώρα.

Τοποθετώ στην κεραία του ραδιοφώνου ένα ύφασμα με έντονο χρώμα για τον ευκολότερο εντοπισμό μου από τις διασσωστικές ομάδες.

Εξοπλισμός όπως αδιάβροχα, ομπρέλες, σφυρίχτρα, γαλότσες, φακός, κουβέρτες, νερό, πρόχειρο φαγητό, σταφίδες, σοκολάτες μπορεί να φανεί χρήσιμος.

Παράρτημα Ζ: Πίνακας Διανομής

- 1) Γ.Γ.Π.Π.
- 2) ΓΓΠΠ/ΕΣΚΕ
- 3) Περιφερειάρχη Στ. Ελλάδας
- 4) Περιφερειακό Συντονιστή Π.Π. Π.Στ.Ε.
- 5) Εκτελεστικό Γραμματέα
- 6) Γραφεία Αντιπεριφερειάρχων Π.Στ.Ε
 - 1) Γραφείο Αντιπεριφερειάρχη Π.Ε. Βοιωτίας
 - 2) Γραφείο Αντιπεριφερειάρχη Π.Ε. Εύβοιας
 - 3) Γραφείο Αντιπεριφερειάρχη Π.Ε. Ευρυτανίας
 - 4) Γραφείο Αντιπεριφερειάρχη Π.Ε. Φθιώτιδας
 - 5) Γραφείο Αντιπεριφερειάρχη Π.Ε. Φωκίδας
- 7) Τμήματα Πολιτικής Προστασίας Π.Στ.Ε
 - 1) Τμήμα Πολιτικής Προστασίας Π.Ε. Βοιωτίας
 - 2) Τμήμα Πολιτικής Προστασίας Π.Ε. Εύβοιας
 - 3) Τμήμα Πολιτικής Προστασίας Π.Ε. Ευρυτανίας
 - 4) Τμήμα Πολιτικής Προστασίας Π.Ε. Φθιώτιδας
 - 5) Τμήμα Πολιτικής Προστασίας Π.Ε. Φωκίδας
- 8) Συντονιστή ΠΥ Θεσσαλίας - Στερεάς Ελλάδας

- 9) ΠΕ. ΠΥ Δ. Στερεάς Ελλάδας
- 10) ΓΕ.Π.Α.Δ. Στερεάς Ελλάδας
- 11) ΔΙ.Π.Υ. Νομών Π.ΣΤ.Ε.
 - 1) ΔΙ.Π.Υ. Νομού Βοιωτίας
 - 2) ΔΙ.Π.Υ. Νομού Ευβοίας
 - 3) ΔΙ.Π.Υ. Νομού Ευρυτανίας
 - 4) ΔΙ.Π.Υ. Νομού Φθιώτιδας
 - 5) ΔΙ.Π.Υ. Νομού Φωκίδας
- 12) Α.Δ. Νομών Π.ΣΤ.Ε.
 - 1) Α.Δ. Νομού Βοιωτίας
 - 2) Α.Δ. Νομού Ευβοίας
 - 3) Α.Δ. Νομού Ευρυτανίας
 - 4) Α.Δ. Νομού Φθιώτιδας
 - 5) Α.Δ. Νομού Φωκίδας
- 13) Προϊσταμένους Γενικών Διευθύνσεων Π.ΣΤ.Ε
- 14) Διευθύνσεις Τεχνικών έργων Π.ΣΤ.Ε.
 - 1) Δ/νση Τεχνικών Έργων Π.Ε. Βοιωτίας
 - 2) Δ/νση Τεχνικών Έργων Π.Ε. Εύβοιας
 - 3) Δ/νση Τεχνικών Έργων Π.Ε. Ευρυτανίας
 - 4) Δ/νση Τεχνικών Έργων Π.Ε. Φθιώτιδας
 - 5) Δ/νση Τεχνικών Έργων Π.Ε. Φωκίδας
- 15) Διευθύνσεις Αγροτικής Οικονομίας & Κτηνιατρικής Π.ΣΤ.Ε.
 - 1) ΔΑΟΚ Π.Ε. Βοιωτίας
 - 2) ΔΑΟΚ Π.Ε. Εύβοιας
 - 3) ΔΑΟΚ Π.Ε. Ευρυτανίας

4) ΔΑΟΚ Π.Ε Φθιώτιδας

5) ΔΑΟΚ Π.Ε. Φωκίδας

16) Διευθύνσεις Δημόσιας Υγείας και Κοινωνικής Μέριμνας Π.Στ.Ε

1) Δ/νση Δημ. Υγείας & Κοιν. Μέριμνας Π.Ε. Βοιωτίας

2) Δ/νση Δημ. Υγείας & Κοιν. Μέριμνας Π.Ε Εύβοιας

3) Δ/νση Δημ. Υγείας & Κοιν. Μέριμνας Π.Ε Ευρυτανίας

4) Δ/νση Δημ. Υγείας & Κοιν. Μέριμνας Π.Ε Φθιώτιδας

5) Δ/νση Δημ. Υγείας & Κοιν. Μέριμνας Π.Ε. Φωκίδας

17) Δήμοι Π.Στ.Ε.

1) Δήμοι Π.Ε. Βοιωτίας

2) Δήμοι Π.Ε. Εύβοιας

3) Δήμοι Π.Ε. Ευρυτανίας

4) Δήμοι Π.Ε. Φθιώτιδας

5) Δήμοι Π.Ε. Φωκίδας

18) Δ/νση Διαφάνειας και Ηλεκτρονικής Διακυβέρνησης

19) Εθελοντικές Οργανώσεις Π.Στ.Ε

1) Εθελοντικές Οργανώσεις Π.Ε. Βοιωτίας

2) Εθελοντικές Οργανώσεις Π.Ε. Εύβοιας

3) Εθελοντικές Οργανώσεις Π.Ε. Ευρυτανίας

4) Εθελοντικές Οργανώσεις Π.Ε. Φθιώτιδας

5) Εθελοντικές Οργανώσεις Π.Ε. Φωκίδας

ΠΑΡΑΡΤΗΜΑ Δ: ΜΗΤΡΩΟ ΕΡΓΟΛΗΠΤΩΝ ΓΙΑ ΤΗΝ ΑΝΤΙΜΕΤΩΠΙΣΗ ΕΚΤΑΚΤΩΝ ΑΝΑΓΚΩΝ

Λαμβάνοντας υπόψη το ανθρώπινο δυναμικό και τα μέσα που διαθέτει η Περιφέρεια Στ. Ελλάδας σε επίπεδο Περιφερειακής Ενότητας, είναι δυνατόν να απαιτηθεί και επιπλέον δυναμικό και μέσα για την υλοποίηση όλου του κύκλου των δράσεων Πολιτικής Προστασίας.

Στο πλαίσιο της εξασφάλισης επιπλέον πόρων από ιδιωτικούς φορείς για την ενίσχυση του έργου μας στην αντιμετώπιση εκτάκτων αναγκών και την άμεση διαχείριση των συνεπειών από την εκδήλωση φυσικών καταστροφών, καταρτίστηκαν μνημόνια συνεργασίας με την μορφή Μητρώου Εργοληπτών, οι οποίοι αποδέχονται να παρέχουν μέσα, εξοπλισμό ή υπηρεσίες, σύμφωνα με τους όρους που θέτει η Περιφέρεια Στερεάς Ελλάδας

Το Μητρώο Εργοληπτών ανά Περιφερειακή Ενότητα για την αντιμετώπιση εκτάκτων αναγκών από φυσικές, τεχνολογικές και λοιπές καταστροφές έχει εγκριθεί από την Οικονομική Επιτροπή και επικαιροποιείται όταν προστίθενται νέοι Εργολήπτες καθώς και όταν προστίθενται νέες τιμές μηχανημάτων.

Επισημαίνεται ότι τα μνημόνια συνεργασίας με ιδιωτικούς φορείς για την εξασφάλιση επιπλέον πόρων προς ενίσχυση του έργου τους, έχουν το χαρακτήρα (εκ μέρους της Περιφέρειας) πρότασης-πρόσκλησης εκδήλωσης ενδιαφέροντος για την παροχή συγκεκριμένων υπηρεσιών και αποδοχής εκ μέρους των ενδιαφερομένων. Η σύναψη της σχετικής σύμβασης αποτελεί δικαιοπραξία, της οποίας τα αποτελέσματα εξαρτώνται από γεγονός μελλοντικό και αβέβαιο και επέρχονται μόλις συμβεί το γεγονός (πλήρωση της αίρεσης), (άρθ.201 ΑΚ.).

Για ζητήματα που αναφέρονται στην ανωτέρω διαδικασία, σχετικά είναι τα 2/52145/0026/01-07-2014 (ΑΔΑ: 7ΡΝΩΗ-ΨΟ2) και 2/86104/0026/11-09-2017 έγγραφο του Γενικού Λογιστηρίου του Κράτους, τα οποία έχουν αποσταλεί συνημμένα μαζί με όλη τη σχετική αλληλογραφία με το 6748/09-10-2017 έγγραφο της Γ.Γ.Π.Π.

Στην συνέχεια ακολουθούν οι εγκριτικές αποφάσεις της Ο.Ε. ανά Π.Ε. του σχετικού Μητρώου ιδιωτών για το έτος 2020.

Για το έτος 2021 έχουν δρομολογηθεί οι απαιτούμενες διαδικασίες από την Αυτ/λη Δ/νση Π.Π της Π.Στ.Ε. / Τμήματα των Π.Ε. και των Διευθύνσεων Τεχνικών έργων για την επικαιροποίηση και έγκριση του Μητρώου. Όταν ολοκληρωθεί η διαδικασία και εγκριθεί το Μητρώο από την Οικονομική Επιτροπή η Αυτ/λης Δ/νση Π.Π της Π.Στ.Ε. θα προβεί στην αναθεώρηση του Παραρτήματος Δ και θα το αποστείλει στους εμπλεκόμενους φορείς.

1) Η υπ. Αριθμ. 379 απόφαση της Ο.Ε. (θέμα 30ο/Πρακτικό 10/16-03-2020/ΑΔΑ : ΩΩΨ7ΛΗ-ΙΑΞ) με την έγκριση αναλυτικού μητρώου ιδιοκτητών μηχανημάτων - οχημάτων (εταιρειών – φυσικών προσώπων) για την αντιμετώπιση εκτάκτων αναγκών από χιονοπτώσεις, παγετό, πλημμύρες, κατολισθήσεις, κοπή κλαδιών, στην περιοχή ευθύνης της Περιφερειακής Ενότητας Βοιωτίας για το χρονικό διάστημα από 01-01-2020 έως 31-12-2020 για εκτέλεση εργασιών εκτάκτων αναγκών.

ΑΝΑΛΥΤΙΚΟ ΜΗΤΡΩΟ ΙΔΙΟΚΤΗΤΩΝ ΜΗΧΑΝΗΜΑΤΩΝ – ΟΧΗΜΑΤΩΝ

Α/Α	ΟΝΟΜΑΤΕΠΩΝΥΜΟ	ΕΔΡΑ	ΕΙΔΟΣ	ΤΟΝΟΙ/ ΙΣΧΥΣ	ΑΡ. ΚΥΚΛΟΦ.
1.	ΑΓΑΘΗΣ ΕΥΑΓΓΕΛΟΣ	ΣΚΟΥΡΤΑ	ΜΗΧΑΝ. ΕΚΣΚΑΦΕΑΣ ΕΩΣ 120 HP	110 PS	ΜΕ 79242

	"		ΜΗΧΑΝ. ΕΚΣΚΑΦΕΑΣ ΕΩΣ 120 HP	70 PS	ΜΕ 38224
	"		ΔΙΑΜΟΡΦΩΤΗΡΑΣ (GRADER)	125 PS	ΜΕ 46134
	"		ΦΟΡΤΩΤ. ΕΡΠΥΣΤ.Τ ΑΠΟ 100 ΕΩΣ 180 HP	115 PS	ΜΕ 116104
	"		ΦΟΡΤΗΓΟ ΜΕ ΒΥΤΙΟ ΚΑΙ ΠΙΕΣΤΙΚΟ,Ω.Φ. 17-35 TN	20,840 TN	ΕΚΑ 2409
	"		(ΦΟΡΤΗΓΟ ΜΕ ΒΥΤΙΟ ΚΑΙ ΠΙΕΣΤΙΚΟ)	20,370 TN	ΕΚΒ 1504
	"		ΦΟΡΤΗΓΟ ΕΠΙΚΑΘΗΜΕΝΟ	26,010 TN	ΝΧΑ 8232
	"		ΚΑΤΑΒΡΕΧΤΗΡΑΣ	240 PS	ΜΕ 141840
2.	ΑΓΑΘΗΣ ΧΡΗΣΤΟΣ	ΣΚΟΥΡΤΑ	(ΦΟΡΤΗΓΟ ΜΕ ΒΥΤΙΟ ΚΑΙ ΠΙΕΣΤΙΚΟ) Ω.Φ.17-35	19 TN	ΕΚΕ 4509
	"		(ΦΟΡΤΗΓΟ ΜΕ ΒΥΤΙΟ ΚΑΙ ΠΙΕΣΤΙΚΟ) Ω.Φ. 17-35	22 TN	ΕΚΕ 4508
	"		ΠΡΟΩΘΗΤΗΡΑΣ (ΜΠΟΥΛΑΝΤΟΖΑ D9)	416 PS	ΜΕ 116110
	"		ΦΟΡΤΩΤΗΣ ΕΡΠΥΣΤ. ΕΩΣ 100 HP	100 PS	ΜΕ 130348
	"		ΕΚΣΚΑΦΕΑΣ ΕΡΠΥΣΤΡΙΟΦΟΡΟΣ	445 PS	ΜΕ 121720
	"		ΙΣΩΠΕΔΩΤΗΣ ΓΑΙΩΝ (GRADER)	180 PS	ΜΕ 96334
	"		ΦΟΡΤΩΤΗΣ ΜΕ ΚΟΥΒΑ >4 Μ3ΑΠΟ 181 HP ΚΑΙ ΑΝΩ	302 PS	ΜΕ 96333
	"		ΦΟΡΤΩΤΗΣ ΜΕ ΚΟΥΒΑ 2-4 Μ3, ΑΠΟ 101 ΕΩΣ 180 HP	160 PS	ΜΕ 130153
	"		ΔΟΝΗΤΙΚΟΣ ΟΔΟΣΤΡΩΤΗΡΑΣ ΕΩΣ 80 HP	70 PS	ΜΕ 128889
	"		ΔΟΝΗΤΙΚΟΣ ΟΔΟΣΤΡΩΤΗΡΑΣ	160 PS	ΜΕ 128890
	"		ΦΟΡΤΩΤΗΣ ΜΕ ΚΟΥΒΑ >4 Μ3 ΑΠΟ 181 HP ΚΑΙ ΑΝΩ	300 PS	ΜΕ 126257
	"		ΜΗΧΑΝ.ΕΚΣΚΑΦΕΑΣ ΑΠΟ 120 ΚΑΙ ΑΝΩ	122 PS	ΜΕ 96332
	"		ΕΡΠΥΣΤΡΙΟΦΟΡΟΣ ΕΚΣΚΑΦΕΑΣ	250 PS	ΜΕ 113223

	"		ΜΗΧΑΝ. ΕΚΣΚΑΦΕΑΣ-ΦΟΡΤΩΤΗΣ ΕΩΣ 120 ΗΡ	94 PS	ΜΕ 95676
	"		ΦΟΡΤΗΓΟ ΑΝΑΤΡ., Ω.Φ. 10-15 ΤΝ	27.040 ΤΝ	ΒΙΜ 3956
	"		ΦΟΡΤΗΓΟ ΜΕ ΒΥΤΙΟ ΚΑΙ ΠΙΕΣΤΙΚΟ, Ω.Φ. 17-35 ΤΝ	20.182 ΤΝ	ΒΙΖ 4665
3.	ΑΝΑΓΝΟΥ ΕΥΣΤΑΘΙΑ	ΔΙΣΤΟΜΟ	ΥΝΙΜΟΓ ΧΟΡΤΟΚΟΠΤΙΚΟ, ΛΕΠΙΔΑ, ΑΛΑΤΙΕΡΑ, ΒΥΤΙΟ ΚΑΙ ΠΙΕΣΤΙΚΟ	170 ΗΡ	ΜΕ 93831
	"		ΜΗΧΑΝ. ΕΚΣΚΑΦΕΑΣ ΕΩΣ 120 ΗΡ	93,3 ΗΡ	ΜΕ 125093
	"		ΕΚΣΚΑΦΕΑΣ (ΒΟΒΣΑΤ)	51 ΗΡ	ΜΕ 125087
	"		ΕΚΧΙΟΝΙΣΤΙΚΟ-ΧΟΡΤΟΚΟΠΤΙΚΟ	231 ΗΡ	ΜΕ 137312
	"		ΕΚΧΙΟΝΙΣΤΙΚΟ -ΠΟΛΥΜΗΧΑΝΗΜΑ	163 ΗΡ	ΜΕ 139151
	"		ΦΟΡΤΩΤΗΣ	80 ΗΡ	ΜΕ 82974
4.	ΑΝΔΡΙΤΣΟΣ ΚΩΝΣΤΑΝΤΙΝΟΣ	ΘΗΒΑ	ΔΙΑΜΟΡΦΩΤΗΡΑΣ ΙΣΟΠΕΔΩΤΗΣ ΓΑΙΩΝ (GRADER)	152 PS	ΜΕ 113193
	"		ΔΙΑΜΟΡΦΩΤΗΡΑΣ ΙΣΟΠΕΔΩΤΗΣ ΓΑΙΩΝ (GRADER)	150 ΗΡ	ΜΕ 64571
	"		ΦΟΡΤΗΓΟ ΜΕ ΒΥΤΙΟ ΚΑΙ ΠΙΕΣΤΙΚΟ ΚΑΤΑΒΡΕΧΤΗΡΑΣ	400 PS	ΜΕ 116077
	"		ΟΔΟΣΤΡΩΤΗΡΑΣ	112 PS	ΜΕ 90489
	"		ΦΟΡΤΗΓΟ	17,6 ΤΝ	ΕΚΕ 4523
	"		ΦΟΡΤΩΤΗΣ ΕΡΠΥΣΤΡΙΟΦΟΡΟΣ	150 PS	ΜΕ 106802
5.	Αφοι ΒΟΓΓΛΗ ΠΑΡΑΣΚΕΥΑ	ΛΙΒΑΔΕΙΑ	ΜΗΧΑΝ. ΕΚΣΚΑΦΕΑΣ ΕΩΣ 120 ΗΡ	100 PS	ΜΕ 130160
	"		ΦΟΡΤΗΓΟ ΜΕ ΒΥΤΙΟ ΚΑΙ ΠΙΕΣΤΙΚΟ, ΑΝΑΤΡ., Ω.Φ. 6-10 ΤΝ	10 ΤΝ	ΒΙΚ 7110
	"		ΦΟΡΤΩΤΗΣ ΕΡΠΥΣΤΡΙΟΦΟΡΟΣ	81 PS	ΜΕ 104177
	"		ΕΚΣΚΑΦΕΑΣ ΕΡΠΥΣΤΡΙΟΦΟΡΟΣ	168 PS	ΜΕ 120324
	"		ΦΟΡΤΗΓΟ ΑΝΑΤΡ. Ω.Φ. 17-35 ΤΝ	22,7 ΤΝ	ΒΙΝ 4907

6.	ΒΙΕΝΝΑ ΧΡΙΣΤΙΝΑ	ΚΥΡΙΑΚΙ	ΥΝΙΜΟΓ ΧΟΡΤΟΚΟΠΤΙΚΟ, ΛΕΠΙΔΑ, ΑΛΑΤΙΕΡΑ, ΒΥΤΙΟ ΚΑΙ ΠΙΕΣΤΙΚΟ	156 HP	ΜΕ 093838
	"		ΜΗΧΑΝ.ΕΚΣΚΑΦΕΑΣ ΕΩΣ 120 HP	101 HP	ΜΕ 34384
	"		ΜΗΧΑΝ. ΕΚΣΚΑΦΕΑΣ ΕΩΣ 120 HP	91 HP	ΜΕ 56710
	"		ΜΗΧΑΝ. ΕΚΣΚΑΦΕΑΣ ΕΩΣ 120 HP	100 HP	ΜΕ 088664
7.	ΒΙΕΝΝΑΣ ΙΩΑΝΝΗΣ	ΚΥΡΙΑΚΙ	ΦΟΡΤΩΤΗΣ ΜΕ ΚΟΥΒΑ >4 Μ3, ΑΠΟ 181HP ΚΑΙ ΑΝΩ	216 HP	ΜΕ 64523
	"		ΜΗΧΑΝΙΚΟΣ ΕΚΣΚΑΦΕΑΣ ΕΩΣ 120 HP	74 HP	ΜΕ 64524
	"		ΦΟΡΤΗΓΟ ΜΕ ΒΥΤΙΟ ΚΑΙ ΠΙΕΣΤΙΚΟ, Ω.Φ. 15-17 ΤΝ	11 ΤΝ	BIN 2348
	"		ΦΟΡΤΗΓΟ ΑΝΑΤΡ. Ω.Φ. 17-35 ΤΝ	20 ΤΝ	BIZ 7223
8.	ΓΕΡΟΓΙΑΝΝΗΣ ΣΩΤΗΡΙΟΣ	ΚΑΠΑΡΕΛΛΙ	ΜΗΧΑΝ. ΕΚΣΚΑΦΕΑΣ ΜΕ ΛΕΠΙΔΑ	75 HP	ΜΕ 65166
	"		ΦΟΡΤΗΓΟ ΜΕ ΒΥΤΙΟ ΚΑΙ ΠΙΕΣΤΙΚΟ ΚΑΤΑΒΡΕΧΤΗΡΑΣ	35 PS	ΜΕ 124900
	"		ΔΙΑΜΟΡΦΩΤΗΡΑΣ ΙΣΟΠΕΔΩΤΗΣ ΓΑΙΩΝ (GRADER)	125 HP	ΜΕ 64570
	"		ΜΗΧΑΝ. ΕΚΣΚΑΦΕΑΣ ΕΩΣ 120 HP	75 HP	ΜΕ 49313
9.	ΓΕΜΕΚ	ΔΙΣΤΟΜΟ	ΕΚΣΚΑΦΕΑΣ	26 PS	ΜΕ 49412
	"		ΕΚΣΚΑΦΕΑΣ-ΦΟΡΤΩΤΗΣ	85 PS	ΜΕ 56719
	"		ΚΑΤΑΒΡΕΧΤΗΡΑΣ	240 PS	ΜΕ 70779
	"		ΦΟΡΤΩΤΗΣ ΒΟΒΚΑΤ	60 PS	ΜΕ 70780
	"		ΟΔΟΣΤΡΩΤΗΡΑΣ	46 PS	ΜΕ 101977
	"		ΦΟΡΤΩΤΗΣ	186 PS	ΜΕ 106777
	"		ΦΟΡΤΩΤΗΣ ΒΟΒΚΑΤ	82 PS	ΜΕ 106781
	"		ΕΚΣΚΑΦΕΑΣ	177 PS	ΜΕ 125080

	"		ΚΑΛΑΘΟΦΟΡΟ	109 PS	ΜΕ 128916
	"		ΓΕΡΑΝΟΣ	180 PS	ΜΕ 68609
	"		ΕΚΣΚΑΦΕΑΣ	286 PS	ΜΕ 76375
	"		ΦΟΡΤΩΤΗΣ	128 PS	ΜΕ 136008
	"		ΠΡΟΩΘΗΤΗΣ	285 PS	ΜΕ 31448
	"		ΕΚΣΚΑΦΕΑΣ	222 PS	ΜΕ 78009
	"		ΕΚΣΚΑΦΕΑΣ	136 PS	ΜΕ 70947
	"		ΕΚΣΚΑΦΕΑΣ	88 PS	ΜΕ 43949
	"		ΦΟΡΤΗΓΟ Ω.Φ.15-17	9 TN	BIB 1946
	"		ΦΟΡΤΗΓΟ Ω.Φ.17-35 ΑΝΑΤΡΕΠΟΜΕΝΟ	24.5 TN	BIK 9739
	"		ΦΟΡΤΗΓΟ Ω.Φ.17-35 ΜΕ ΓΕΡΑΝΟ ΑΝΑΤΡΕΠ.	9 TN	BIN 2261
	"		ΦΟΡΤΗΓΟ Ω.Φ.17-35 ΜΕ ΑΛΥΣΙΔΑΚΙ	89 TN	BIN 3149
10.	ΓΕΩΡΓΑΡΑΣ ΚΩΝ/ΝΟΣ	ΟΡΧΟΜΕΝΟΣ	ΜΗΧΑΝ. ΕΚΣΚΑΦΕΑΣ ΕΩΣ 120 HP	88 PS	ΜΕ 53959
	"		ΜΗΧΑΝ. ΕΚΣΚΑΦΕΑΣ ΕΩΣ 120 HP	112 PS	ΜΕ 109946
11.	ΓΚΩΝΙΑΣ ΙΩΑΝΝΗΣ	ΛΙΒΑΔΕΙΑ	ΦΟΡΤΩΤΗΣ ΕΡΠΥΣΤΡΙΟΦΟΡΟΣ ΑΠΟ 100 ΕΩΣ 180 HP	128 HP	ΜΕ 61718
	"		ΦΟΡΤΩΤΗΣ ΕΡΠΥΣΤΡ. ΕΩΣ 100 HP	82 HP	ΜΕ 96304
	"		ΕΚΣΚΑΦΕΑΣ ΦΟΡΤΩΤΗΣ ΜΕ ΛΕΠΙΔΑ, ΕΩΣ 120 HP	101 PS	ΜΕ 93839
	"		ΜΗΧΑΝ. ΕΚΣΚΑΦΕΑΣ ΑΠΟ 121 HP ΚΑΙ ΑΝΩ	166 HP	ΜΕ 116114
	"		ΦΟΡΤΗΓΟ ΜΕ ΒΥΤΙΟ ΚΑΙ ΠΙΕΣΤΙΚΟ, Ω.Φ. 17-35 TN	17,5 TN	ΙΗΗ 5013
	"		ΦΟΡΤΗΓΟ ΜΕ ΒΥΤΙΟ ΚΑΙ ΠΙΕΣΤΙΚΟ, ΑΝΑΤΡΕΠΟΜΕΝΟ, Ω.Φ. 17-35 TN	9,4 TN	BIZ 9812

12.	ΓΟΥΛΑΣ ΔΗΜΗΤΡΙΟΣ	ΟΡΧΟΜΕΝΟΣ	ΜΗΧΑΝ. ΕΚΣΚΑΦΕΑΣ ΑΠΟ 121 HP ΚΑΙ ΑΝΩ	142 HP	ΜΕ 79674
	"		ΜΗΧΑΝ. ΕΚΣΚΑΦΕΑΣ ΕΩΣ 120 HP	98 HP	ΜΕ 121700
	"		ΦΟΡΤΗΓΟ ΜΕ ΒΥΤΙΟ ΚΑΙ ΠΙΕΣΤΙΚΟ, Ω.Φ. 17-35 TN	8 TN	BIN 3275
13.	ΕΡΓΟΔΟΜΙΚΗ ΒΟΙΩΤΙΑΣ ΑΒΕΤΕ	ΘΗΒΑ	ΦΟΡΤΗΓΑ ΑΝΑΤΡ. ,Ω.Φ. 17-35 TN	14,2 TN	IZE 1484
	"		ΦΟΡΤΗΓΑ ΑΝΑΤΡ. ,Ω.Φ. 17 -35 TN	19 TN	BIN 7825
	"		ΦΟΡΤΗΓΑ ΑΝΑΤΡ. ,Ω.Φ. 17-35 TN	18,7 TN	BIM 6588
	"		ΦΟΡΤΗΓΑ ΑΝΑΤΡ. ,Ω.Φ. 17-35 TN	19 TN	BIN 8681
	"		ΕΚΣΚΑΦΕΑΣ ΕΡΠΥΣΤΡΙΟΦΟΡΟΣ	160 HP	ΜΕ 139183
	"		ΕΚΣΚΑΦΕΑΣ ΕΡΠΥΣΤΡΙΟΦΟΡΟΣ	250 HP	ΜΕ 113209
	"		ΕΚΣΚΑΦΕΑΣ ΕΡΠΥΣΤΡΙΟΦΟΡΟΣ	345 HP	ΜΕ134039
	"		ΦΟΡΤΩΤΗΣ ΕΡΠΥΣΤΡΙΟΦΟΡΟΣ	130 HP	ΜΕ 39222
	"		ΦΟΡΤΩΤΗΣ ΜΕ ΚΟΥΒΑ 2-4 Μ3, ΑΠΟ 101 ΕΩΣ 180 HP	142 HP	ΜΕ 104399
	"		ΜΗΧΑΝ. ΕΚΣΚΑΦΕΑΣ ΕΩΣ 120 HP	116 HP	ΜΕ 42674
	"		ΕΚΣΚΑΦΕΑΣ ΕΩΣ 120 HP	117 HP	ΜΕ 131976
14.	ΖΩΝΑΣ ΛΟΥΚΑΣ	ΚΥΡΙΑΚΙ	ΜΗΧΑΝ. ΕΚΣΚΑΦΕΑΣ ΕΩΣ 120 HP (BOBCAT)	25 HP	ΜΕ 49414
	"		ΜΗΧΑΝ. ΕΚΣΚΑΦΕΑΣ ΜΕ ΛΕΠΙΔΑ, ΕΩΣ 120 HP	78 HP	ΜΕ 61747
	"		ΦΟΡΤΗΓΟ ΜΕ ΒΥΤΙΟ ΚΑΙ ΠΙΕΣΤΙΚΟ, ΑΝΑΤΡ., Ω.Φ. 6-10 TN	10 TN	BIZ 8385
15.	ΚΑΒΑΛΑΓΙΟΣ ΗΛΙΑΣ ΜΟΝ. ΕΠΕ	ΔΙΣΤΟΜΟ	ΦΟΡΤΩΤΕΣ ΜΕ ΚΟΥΒΑ 2-4 Μ3,ΑΠΟ 101 HP ΕΩΣ 180 HP	125 HP	ΜΕ 118270
	"		ΚΑΛΑΘΟΦΟΡΟ ΟΧΗΜΑ	125 HP	ΜΕ 104824
	"		ΜΗΧΑΝΙΚΟΣ ΕΚΣΚΑΦΕΑΣ ΕΩΣ 120 HP	101 HP	ΜΕ 121689

	"		ΦΟΡΤΩΤΗΣ (BOBCAT)	49 HP	ΜΕ 120342
	"		ΜΗΧΑΝΙΚΟΣ ΕΚΣΚΑΦΕΑΣ ΑΠΟ 121 ΚΑΙ ΑΝΩ	133 HP	ΜΕ 91266
	"		ΦΟΡΤΗΓΑ, ΑΝΑΤΡ. Ω.Φ. 17-35 ΤΝ	14,5 ΤΝ	BIN 1937
	"		ΦΟΡΤΗΓΑ, ΑΝΑΤΡ. Ω.Φ. 17-35 ΤΝ	16 ΤΝ	BIN 1396
16.	ΚΑΔΜΟΣ	ΘΗΒΑ	ΠΡΟΩΘΗΤΗΣ ΓΑΙΩΝ (ΜΠΟΥΛΑΝΤΟΖΑ D9)	416 PS	ΜΕ 135979
	"		ΠΡΟΩΘΗΤΗΣ ΓΑΙΩΝ (ΜΠΟΥΛΑΝΤΟΖΑ D9)	460 PS	ΜΕ111684
	"		ΕΚΣΚΑΦΕΑΣ ΕΡΠΥΣΤΡΙΟΦΟΡΟΣ	385 PS	ΜΕ 109145
	"		ΕΚΣΚΑΦΕΑΣ ΕΡΠΥΣΤΡΙΟΦΟΡΟΣ	385 PS	ΜΕ 111706
	"		ΕΚΣΚΑΦΕΑΣ ΕΡΠΥΣΤΡΙΟΦΟΡΟΣ	325 PS	ΜΕ111683
	"		ΕΚΣΚΑΦΕΑΣ ΕΡΠΥΣΤΡΙΟΦΟΡΟΣ	250 PS	ΜΕ 49477
	"		ΕΚΣΚΑΦΕΑΣ ΕΡΠΥΣΤΡΙΟΦΟΡΟΣ	195 PS	ΜΕ 49476
	"		ΕΚΣΚΑΦΕΑΣ ΛΑΣΤΙΧΟΦΟΡΟΣ	130 PS	ΜΕ 96322
	"		ΕΚΣΚΑΦΕΑΣ ΛΑΣΤΙΧΟΦΟΡΟΣ	95 PS	ΜΕ 96321
	"		ΕΚΣΚΑΦΕΑΣ	43 PS	ΜΕ111685
	"		ΦΟΡΤΩΤΗΣ ΛΑΣΤΙΧΟΦΟΡΟΣ	265 PS	ΜΕ 135993
	"		ΦΟΡΤΩΤΗΣ ΛΑΣΤΙΧΟΦΟΡΟΣ	262 PS	ΜΕ 121392
	"		ΦΟΡΤΩΤΗΣ ΕΡΠΥΣΤΡΙΟΦΟΡΟΣ	152 PS	ΜΕ 81700
	"		ΦΟΡΤΩΤΗΣ ΕΡΠΥΣΤΡΙΟΦΟΡΟΣ	130 PS	ΜΕ 49468
	"		ΦΟΡΤΩΤΗΣ ΕΡΠΥΣΤΡΙΟΦΟΡΟΣ	96 PS	ΜΕ 68213
	"		ΦΟΡΤΩΤΗΣ	74 PS	ΜΕ 135994

	"		ΦΟΡΤΩΤΗΣ	58 PS	ΜΕ 102816
	"		ΕΚΣΚΑΦΕΑΣ ΦΟΡΤΩΤΗΣ (JCB)	100 PS	ΜΕ 118271
	"		ΦΟΡΤΗΓΟ ΠΛΑΤΦΟΡΜΑ Ω.Φ.17-35	44 TN	BIM 9619
	"		ΦΟΡΤΗΓΟ Ω.Φ. 17-35	12 TN	ZHI 9534
	"		ΦΟΡΤΗΓΟ Ω.Φ. 17-35	17 TN	ΥΧΡ 9515
	"		ΦΟΡΤΗΓΟ 4Χ4 Ω.Φ. 0-6	1 TN	BIN 9720
	"		ΦΟΡΤΗΓΟ 4Χ4 Ω.Φ. 0-6	1 TN	
17.	ΚΑΛΛΗΣ ΘΩΜΑΣ	ΛΙΒΑΔΕΙΑ	ΜΗΧΑΝ. ΕΚΣΚΑΦΕΑΣ ΜΕ ΛΕΠΙΔΑ, ΕΩΣ 120 HP	101 PS	ΜΕ 93849
	"		ΦΟΡΤΗΓΟ ΑΝΑΤΡ., Ω.Φ. 17-35 TN	10 TN	EKA 6865
	"		ΦΟΡΤΗΓΟ ΑΝΑΤΡ., Ω.Φ. 17-35 TN	26 TN	P 38036
	"		ΦΟΡΤΗΓΟ ΑΝΑΤΡ. Ω.Φ. 17-35 TN	25 TN	P 30061
	"		ΕΚΣΚΑΦΕΑΣ ΕΡΠΥΣΤΡΙΟΦΟΡΟΣ	40 HP	ΜΕ 82371
18.	ΚΑΜΗΛΙΟΣ ΑΘΑΝΑΣΙΟΣ	ΚΟΚΚΙΝΟ	ΜΗΧΑΝΙΚΟΣ ΕΚΣΚΑΦΕΑΣ ΕΩΣ 120 HP	85 HP	ΜΕ 60514
	"		ΦΟΡΤΗΓΟ Ω.Φ. 15-17	8 TN	INE 7504
19.	ΚΑΡΑΛΗΣ ΓΕΩΡΓΙΟΣ	ΛΙΒΑΔΕΙΑ	ΜΗΧΑΝ. ΕΚΣΚΑΦΕΑΣ ΕΩΣ 120 HP	101 PS	ΜΕ 96336
	"		ΦΟΡΤΩΤΗΣ ΕΡΠΥΣΤΡΙΟΦΟΡΟΣ ΑΠΟ 101 HP ΕΩΣ 180 HP	115 PS	ΜΕ 28395
	"		ΦΟΡΤΩΤΗΣ ΜΕ ΚΟΥΒΑ, 1-2 Μ3, ΕΩΣ 100 HP	51 PS	ΜΕ 120337
	"		ΜΗΧΑΝ. ΕΚΣΚΑΦΕΑΣ ΑΠΟ 121 HP ΚΑΙ ΑΝΩ	131 PS	ΜΕ 84914
	"		ΦΟΡΤΗΓΟ ΜΕ ΒΥΤΙΟ ΚΑΙ ΠΙΕΣΤΙΚΟ, ΑΝΑΤΡ., Ω.Φ. 17-35 TN	18 TN	EKB 1388
	"		ΦΟΡΤΗΓΟ ΜΕ ΒΥΤΙΟ ΚΑΙ ΠΙΕΣΤΙΚΟ, ΑΝΑΤΡ.. Ω.Φ. 16-35	9 TN	BIK 9601

	"		ΕΚΣΚΑΦΕΑΣ ΕΡΠΥΣΤΡΙΟΦΟΡΟΣ	173PS	ΜΕ 140535
	"		ΕΚΣΚΑΦΕΑΣ (KOMATSU)	53PS	ΜΕ 128925
20.	ΚΑΡΟΥΖΟΣ ΕΥΘΥΜΙΟΣ	ΔΑΥΛΕΙΑ	ΜΗΧΑΝ. ΕΚΣΚΑΦΕΑΣ ΕΩΣ 120 HP	110 HP	ΜΕ 90496
21.	ΚΑΡΡΑΣ ΧΑΡΑΛΑΜΠΟΣ	ΚΥΡΙΑΚΙ	UNIMOG ΧΟΡΤΟΚΟΠΤΙΚΟ, ΛΕΠΙΔΑ, ΑΛΑΤΙΕΡΑ, ΒΥΤΙΟ ΚΑΙ ΠΙΕΣΤΙΚΟ	163 HP	ΜΕ 121684
	"		UNIMOG ΧΟΡΤΟΚΟΠΤΙΚΟ, ΛΕΠΙΔΑ, ΑΛΑΤΙΕΡΑ, ΒΥΤΙΟ ΚΑΙ ΠΙΕΣΤΙΚΟ	150	ΜΕ 93433
22.	ΚΑΣΣΙΝΑΣ ΙΩΑΝΝΗΣ ΤΟΥ ΝΙΚΟΛΑΟΥ	ΘΗΒΑ	ΔΙΑΜΟΡΦΩΤΗΡΑΣ ΙΣΟΠΕΔΩΤΗΣ ΓΑΙΩΝ (GRADER)	180 HP	ΜΕ 61745
23.	ΚΑΣΣΙΝΑΣ ΙΩΑΝΝΗΣ ΤΟΥ ΠΑΝΑΓΙΩΤΗ	ΘΗΒΑ	ΔΙΑΜΟΡΦΩΤΗΡΑΣ ΙΣΟΠΕΔΩΤΗΣ ΓΑΙΩΝ (GRADER)	150 HP	ΜΕ 61749
24.	ΚΑΣΣΙΝΑΣ ΛΟΥΚΑΣ ΤΟΥ ΝΙΚΟΛΑΟΥ	ΘΗΒΑ	ΔΙΑΜΟΡΦΩΤΗΡΑΣ ΙΣΟΠΕΔΩΤΗΣ ΓΑΙΩΝ (GRADER)	180 HP	ΜΕ 88631
	"		ΦΟΡΤΗΓΟ ΜΕ ΒΥΤΙΟ ΚΑΙ ΠΙΕΣΤΙΚΟ	420 PS	ΜΕ 130350
	"		ΜΗΧΑΝ. ΕΚΣΚΑΦΕΑΣ ΕΩΣ 120 HP	90 HP	ΜΕ 77364
	"		ΦΟΡΤΗΓΟ ΑΝΑΤΡ. , Ω.Φ. 17-35 TN	17 TN	NXA 8211
25.	ΚΑΣΣΙΝΑΣ ΠΑΝΑΓΙΩΤΗΣ ΤΟΥ ΙΩΑΝΝΗ	ΘΗΒΑ	ΔΙΑΜΟΡΦΩΤΗΡΑΣ ΙΣΟΠΕΔΩΤΗΣ ΓΑΙΩΝ (GRADER)	152 HP	ΜΕ 88630
26.	ΚΑΤΣΙΠΟΔΗΣ ΙΩΑΝΝΗΣ	ΛΕΟΝΤΑΡΙ	ΕΚΣΚΑΦΕΑΣ ΕΡΠΥΣΤΡΙΟΦΟΡΟΣ	131 HP	ΜΕ 106805
	"		ΜΗΧΑΝ. ΕΚΣΚΑΦΕΑΣ ΑΠΟ 121 HP ΚΑΙ ΑΝΩ	130 HP	ΜΕ 88672
	"		ΦΟΡΤΩΤΗΣ ΕΡΠΥΣΤΡΙΟΦΟΡΟΣ	155 PS	ΜΕ 99853
27.	ΚΑΦΡΙΤΣΑΣ ΝΙΚΟΛΑΟΣ	ΛΙΒΑΔΕΙΑ	ΜΗΧΑΝ. ΕΚΣΚΑΦΕΑΣ ΜΕ ΛΕΠΙΔΑ, ΕΩΣ 120 HP	101 HP	ΜΕ 116124
	"		ΦΟΡΤΗΓΟ Ω.Φ.17-35	11 TN	BIN 5455
28.	ΚΑΤΣΑΡΑΣ ΕΥΣΤΑΘΙΟΣ	ΚΑΠΑΡΕΛΛΙ	ΦΟΡΤΗΓΟ Ω.Φ.10-15	4 TN	AXP 9998
	"		ΦΟΡΤΗΓΟ Ω.Φ.17-35	8 TN	AME 2304
29.	ΚΟΛΙΟΥΚΟΣ ΙΩΑΝΝΗΣ	ΑΓ. ΤΡΙΑΔΑ	ΦΟΡΤΗΓΟ ΑΝΑΤΡ. Ω.Φ. 17-35 TN	25 TN	P 31691
	"		ΦΟΡΤΗΓΟ ΑΝΑΤΡ. Ω.Φ. 17-35 TN	8 TN	EKE 4151
30.	ΚΟΡΟΔΗΜΟΣ ΓΕΩΡΓΙΟΣ	ΑΡΑΧΩΒΑ	ΧΙΟΝΟΔΙΑΣΤΡΩΤΗΡΑΣ	140 PS	ΜΕ 88627

	"		ΜΗΧΑΝ. ΕΚΣΚΑΦΕΑΣ ΜΕ ΛΕΠΙΔΑ, ΕΩΣ 120 ΗΡ	75 PS	ΜΕ 64554
	"		ΜΗΧΑΝ. ΕΚΣΚΑΦΕΑΣ ΕΩΣ 120 ΗΡ	111 PS	ΜΕ 88626
	"		ΦΟΡΤΗΓΟ ΑΝΑΤΡ., Ω.Φ. 10-15 ΤΝ	8 ΤΝ	ΒΙΖ 1868
31.	ΚΟΡΟΔΗΜΟΣ ΛΑΜΠΡΟΣ	ΑΡΑΧΩΒΑ	ΥΝΙΜΟΓ ΧΟΡΤΟΚΟΠΤΙΚΟ, ΛΕΠΙΔΑ, ΑΛΑΤΙΕΡΑ, ΒΥΤΙΟ ΚΑΙ ΠΙΕΣΤΙΚΟ	136 PS	ΜΕ 88636
			ΜΗΧΑΝ. ΕΚΣΚΑΦΕΑΣ ΕΩΣ 120 ΗΡ	80PS	ΜΕ 74451
	"		ΦΟΡΤΗΓΟ ΜΕ ΒΥΤΙΟ ΚΑΙ ΠΙΕΣΤΙΚΟ Ω.Φ. 17-35	10 ΤΝ	ΒΙΕ 6520
32.	ΚΟΡΟΔΗΜΟΣ ΝΙΚΟΛΑΟΣ	ΑΡΑΧΩΒΑ	ΥΝΙΜΟΓ ΧΟΡΤΟΚΟΠΤΙΚΟ, ΛΕΠΙΔΑ, ΑΛΑΤΙΕΡΑ, ΒΥΤΙΟ ΚΑΙ ΠΙΕΣΤΙΚΟ	240 ΗΡ	ΜΕ 74856
	"		ΜΗΧΑΝ. ΕΚΣΚΑΦΕΑΣ ΕΩΣ 120 ΗΡ	116 ΗΡ	ΜΕ 105706
	"		ΜΗΧΑΝ. ΕΚΣΚΑΦΕΑΣ ΕΩΣ 120 ΗΡ	91 ΗΡ	ΜΕ 70766
	"		ΦΟΡΤΗΓΟ ΜΕ ΒΥΤΙΟ ΚΑΙ ΠΙΕΣΤΙΚΟ Ω.Φ. 17-35	10 ΤΝ	ΒΙΖ 1844
	"		ΠΟΛΥΜΗΧΑΝΗΜΑ ΕΚΧ/ΚΟ -ΧΟΡΤΟΚΟΠΤΙΚΟ	177 PS	ΜΕ 142444
33.	ΚΟΥΚΟΥΒΙΝΟΣ ΑΡΙΣΤΕΙΔΗΣ	ΑΣΩΠΙΑ	ΜΗΧΑΝ. ΕΚΣΚΑΦΕΑΣ ΕΩΣ 120 ΗΡ	58 PS	ΜΕ 116094
	"		ΜΗΧΑΝ. ΕΚΣΚΑΦΕΑΣ ΑΠΟ 121 ΗΡ ΚΑΙ ΑΝΩ	131 PS	ΜΕ 109883
	"		ΜΗΧΑΝ. ΕΚΣΚΑΦΕΑΣ ΕΩΣ 120 ΗΡ	72 PS	ΜΕ 39217
34.	ΚΟΥΤΣΟΥΜΠΑΣ ΚΩΝ/ΝΟΣ	ΛΙΒΑΔΕΙΑ	ΦΟΡΤΗΓΟ ΜΕ ΒΥΤΙΟ ΚΑΙ ΠΙΕΣΤΙΚΟ, ΑΝΑΤΡ., Ω.Φ. 17-35 ΤΝ	16 ΤΝ	ΕΚΒ 1363
35.	ΚΩΤΣΑΔΑΜ ΛΟΥΚΑΣ	ΛΙΒΑΔΕΙΑ	ΜΗΧΑΝ. ΕΚΣΚΑΦΕΑΣ ΕΩΣ 120 ΗΡ	101 PS	ΜΕ 96313
	"		ΦΟΡΤΩΤΗΣ ΕΡΠΥΣΤΡΙΟΦΟΡΟΣ ΕΩΣ 100 ΗΡ	80 PS	ΜΕ 104194
	"		ΦΟΡΤΗΓΟ ΜΕ ΒΥΤΙΟ ΚΑΙ ΠΙΕΣΤΙΚΟ, ΑΝΑΤΡ. Ω.Φ. 17-35 ΤΝ	9 ΤΝ	ΒΙΚ 3743
36.	ΜΑΡΚΟΥ ΔΗΜΗΤΡΙΟΣ	ΛΙΒΑΔΕΙΑ	ΥΝΙΜΟΓ ΧΟΡΤΟΚΟΠΤΙΚΟ, ΛΕΠΙΔΑ, ΑΛΑΤΙΕΡΑ, ΒΥΤΙΟ ΚΑΙ ΠΙΕΣΤΙΚΟ	136 PS	ΜΕ 135992
37.	ΜΑΥΡΟΕΙΔΗΣ ΓΕΩΡΓΙΟΣ	ΑΓ. ΓΕΩΡΓΙΟΣ	ΜΗΧΑΝΙΚΟΣ ΕΚΣΚΑΦΕΑΣ ΑΠΟ 121 ΗΡ ΚΑΙ ΑΝΩ	131 PS	ΜΕ 126847
	"		ΒΟΒΣΑΤ	25 PS	ΜΕ 64552

	"		ΦΟΡΤΗΓΟ, ΑΝΑΤΡ. Ω.Φ. 17-35 TN	21 TN	EKB 1394
	"		ΦΟΡΤΗΓΟ, ΑΝΑΤΡ. Ω.Φ. 17-35 TN	11 TN	NXA 2438
	"		ΦΟΡΤΗΓΟ, ΑΝΑΤΡ. Ω.Φ. 17-35 TN	10 TN	EKB 1411
	"		ΦΟΡΤΗΓΟ, ΑΝΑΤΡ. Ω.Φ. 17-35 TN	11 TN	EKA 2862
	"		ΦΟΡΤΗΓΟ, ΑΝΑΤΡ. Ω.Φ. 17-35 TN	12 TN	EKE 4151
38.	ΜΠΑΣΔΕΚΗΣ ΑΝΑΣΤΑΣΙΟΣ	ΔΙΣΤΟΜΟ	ΦΟΡΤΗΓΟ ΑΝΑΤΡ. Ω.Φ. 17-35 TN	20TN	EKA 1123
39.	ΜΟΥΡΓΟΣ ΝΙΚΟΛΑΟΣ	ΛΙΒΑΔΕΙΑ	ΜΗΧΑΝ. ΕΚΣΚΑΦΕΑΣ ΕΩΣ 120 HP	101 PS	ΜΕ 120349
	"		ΕΚΣΚΑΦΕΑΣ (BOBCAT)	49 PS	ΜΕ 117878
	"		ΦΟΡΤΗΓΟ ΜΕ ΒΥΤΙΟ ΚΑΙ ΠΙΕΣΤΙΚΟ, ΑΝΑΤΡ. Ω.Φ. 17-35 TN	10 TN	BIM 3463
40.	ΝΤΑΗΣ ΚΩΝ/ΝΟΣ	ΔΙΣΤΟΜΟ	ΦΟΡΤΗΓΟ ΑΝΑΤΡΕΠ. Ω.Φ. 17-35	21TN	EKB 1435
	ΝΤΑΜΚΑΣ ΚΩΝ/ΝΟΣ	ΑΚΡΑΙΦΝΙΟ	ΦΟΡΤΗΓΟ Ω.Φ. 17-35	18 TN	EKB 1455
42.	ΠΑΛΑΓΚΑΣ ΚΩΝ/ΝΟΣ	ΑΡΑΧΩΒΑ	ΥΝΙΜΟΓ ΧΟΡΤΟΚΟΠΤΙΚΟ, ΛΕΠΙΔΑ, ΑΛΑΤΙΕΡΑ, ΒΥΤΙΟ ΚΑΙ ΠΙΕΣΤΙΚΟ	70 HP	ΜΕ 64525
	"		ΦΟΡΤΗΓΟ ΜΕ ΛΕΠΙΔΑ ΚΑΙ ΑΛΑΤΙΕΡΑ ΒΥΤΙΟ ΚΑΙ ΠΙΕΣΤΙΚΟ, ΑΝΑΤΡ. Ω.Φ. 17-35 TN	8 TN	BIN 4801
	"		ΜΗΧΑΝ. ΕΚΣΚΑΦΕΑΣ ΑΠΟ 121 HP ΚΑΙ ΑΝΩ	133 PS	ΜΕ 113190
	"		ΜΗΧΑΝ. ΕΚΣΚΑΦΕΑΣ (JCB) ΕΩΣ 120 HR	92 HP	ΜΕ 113189
43.	ΠΑΝΟΥΡΓΙΑΣ ΚΩΝ/ΝΟΣ	ΣΚΟΥΡΤΑ	ΦΟΡΤΩΤΗΣ ΜΕ ΚΟΥΒΑ >4 Μ3, ΑΠΟ 181 HP ΚΑΙ ΑΝΩ	207 PS	ΜΕ 101978
	"		ΔΙΑΜΟΡΦΩΤΗΡΑΣ ΙΣΟΠΕΔΩΤΗΣ ΓΑΙΩΝ (GRADER)	137 PS	ΜΕ 130312
	"		ΜΗΧΑΝ. ΕΚΣΚΑΦΕΑΣ ΜΕ ΛΕΠΙΔΑ, ΕΩΣ 120 HP	101 PS	ΜΕ 79727
	"		ΦΟΡΤΗΓΟ ΜΕ ΒΥΤΙΟ ΚΑΙ ΠΙΕΣΤΙΚΟ, ΑΝΑΤΡ.Ω.Φ.17-35 TN	19 TN	EKA 2386
	"		ΦΟΡΤΗΓΟ ΜΕ ΒΥΤΙΟ ΚΑΙ ΠΙΕΣΤΙΚΟ, ΑΝΑΤΡ.Ω.Φ.17-35 TN	19 TN	EKE 2378
	"		ΦΟΡΤΗΓΟ ΜΕ ΒΥΤΙΟ ΚΑΙ ΠΙΕΣΤΙΚΟ, ΑΝΑΤΡ.Ω.Φ.17-35 TN	13 TN	BIK 4769

	"		ΦΟΡΤΗΓΟ ΑΝΑΤΡΕΠΟΜΕΝΟ Ω.Φ. 17-35 TN	10 TN	ΕΚΑ 9242
	"		ΦΟΡΤΗΓΟ Ω.Φ 17-35 TN	23 TN	P 3 8074
	"		ΠΡΟΩΘΗΤΗΣ ΓΑΙΩΝ (ΜΠΟΥΛΑΝΤΟΖΑ D7)	180 PS	ΜΕ 118239
	"		ΕΚΣΚΑΦΕΑΣ ΕΡΠΥΣΤΡΙΟΦΟΡΟΣ	290 PS	ΜΕ 119973
	"		ΠΡΟΩΘΗΤΗΣ ΓΑΙΩΝ (ΜΠΟΥΛΑΝΤΟΖΑ D6)	125 PS	ΜΕ 118238
	"		ΕΚΣΚΑΦΕΑΣ ΦΟΡΤΩΤΗΣ ΕΩΣ 120 HP	108 PS	ΜΕ 73379
44.	ΠΑΠΠΑΣ ΛΕΩΝΙΔΑΣ	ΚΥΡΙΑΚΙ	ΥΝΙΜΟΓ ΧΟΡΤΟΚΟΠΤΙΚΟ, ΛΕΠΙΔΑ, ΑΛΑΤΙΕΡΑ, ΒΥΤΙΟ ΚΑΙ ΠΙΕΣΤΙΚΟ	94 PS	ΜΕ 70988
45.	ΠΕΡΑΜΑΤΖΗΣ ΕΥΑΓΓΕΛΟΣ ΤΟΥ ΓΕΩΡΓΙΟΥ	ΠΛΑΤΑΙΕΣ	ΜΗΧΑΝΙΚΟΣ ΕΚΣΚΑΦΕΑΣ ΜΕ ΛΕΠΙΔΑ, ΕΩΣ 120 HP	94 PS	ΜΕ 70778
	"		ΦΟΡΤΗΓΟ ΜΕ ΒΥΤΙΟ ΚΑΙ ΠΙΕΣΤΙΚΟ	19 TN	BIM 8171
46.	ΠΕΡΑΜΑΤΖΗΣ ΕΥΑΓΓΕΛΟΣ ΤΟΥ ΠΑΝΑΓΙΩΤΗ	ΠΛΑΤΑΙΕΣ	ΕΡΠΥΣΤΡΙΟΦΟΡΟΣ ΕΚΣΚΑΦΕΑΣ	252 PS	ΜΕ 113208
	"		ΠΡΟΩΘΗΤΗΣ (ΜΠΟΥΛΑΝΤΟΖΑ D7)	203 PS	ΜΕ 53271
47.	ΠΕΡΑΜΑΤΖΗΣ ΠΑΝΑΓΙΩΤΗΣ	ΠΛΑΤΑΙΕΣ	ΦΟΡΤΗΓΟ ΑΝΑΤΡ. Ω.Φ. 10-15 TN	8 TN	ΕΚΑ 6165
	ΡΑΠΤΗΣ ΓΕΩΡΓΙΟΣ	ΕΛΕΩΝΑΣ	ΦΟΡΤΩΤΗΣ ΑΠΟ 181 HP ΚΑΙ ΑΝΩ	186 PS	ΜΕ 109928
	"		ΔΙΑΜΟΡΦΩΤΗΡΑΣ ΙΣΟΠΕΔΩΤΗΣ ΓΑΙΩΝ (GRADER)	25 PS	ΜΕ 128919
	"		ΕΚΣΚΑΦΕΑΣ –ΦΟΡΤΩΤΗΣ ΕΩΣ 120 HP	98 PS	ΜΕ 99813
	"		ΦΟΡΤΩΤΗΣ ΑΠΟ 100 ΕΩΣ 180 HP	170 HP	ΜΕ 55643
	"		ΦΟΡΤΩΤΗΣ ΕΩΣ 101 HP	65 PS	ΜΕ 128918
	"		ΕΚΣΚΑΦΕΑΣ-ΦΟΡΤΩΤΗΣ ΕΩΣ 120 HP	85 PS	ΜΕ 126852
	"		ΦΟΡΤΩΤΗΣ	83 PS	ΜΕ 122918
48.	ΡΕΒΒΑΣ ΔΗΜΗΤΡΙΟΣ	ΑΡΑΧΩΒΑ	ΦΟΡΤΗΓΟ ΜΕ ΒΥΤΙΟ ΚΑΙ ΠΙΕΣΤΙΚΟ, ΑΝΑΤΡ.Ω.Φ. 17-35TN	31 TN	ΕΚΕ 2357
	"		ΦΟΡΤΗΓΟ ΜΕ ΒΥΤΙΟ ΚΑΙ ΠΙΕΣΤΙΚΟ, Ω.Φ. 17-35 TN	13 TN	ΕΚΕ 2329

	"		ΦΟΡΤΗΓΟ ΜΕ ΒΥΤΙΟ ΚΑΙ ΠΙΕΣΤΙΚΟ, Ω.Φ. 15-17 ΤΝ	10 ΤΝ	ΕΚΑ 9455
	"		ΦΟΡΤΗΓΟ Ω.Φ.17-35 ΗΡ	20 ΤΝ	ΙΑΕ 8825
49.	ΡΕΝΤΙΦΗΣ ΑΠΟΣΤΟΛΟΣ	ΛΙΒΑΔΕΙΑ	ΜΗΧΑΝ. ΕΚΣΚΑΦΕΑΣ ΕΩΣ 120 ΗΡ	102 ΗΡ	ΜΕ 56707
50.	ΣΙΔΕΡΗΣ ΘΕΜΙΣΤΟΚΛΗΣ	ΚΟΚΚΙΝΟ	ΦΟΡΤΗΓΟ ΑΝΑΤΡ., Ω.Φ. 17-35 ΤΝ	18 ΤΝ	ΕΚΕ 2174
51.	ΣΤΑΜΠΟΛΗΣ ΑΓΓΕΛΟΣ	ΛΙΒΑΔΕΙΑ	ΦΟΡΤΗΓΟ ΜΕ ΒΥΤΙΟ ΚΑΙ ΠΙΕΣΤΙΚΟ, ΑΝΑΤΡ. Ω.Φ. 17-35 ΤΝ	11 ΤΝ	ΕΚΒ 1450
	"		ΦΟΡΤΗΓΟ Ω.Φ.0-6 ΤΝ	9ΤΝ	ΝΧΑ 8006
52.	ΣΤΑΥΡΟΥ ΛΟΥΚΑΣ	ΚΥΡΙΑΚΙ	ΜΗΧΑΝΙΚΟΣ ΕΚΣΚΑΦΕΑΣ ΜΕ ΛΕΠΙΔΑ. ΕΩΣ 120 ΗΡ	96 ΗΡ	ΜΕ 55675
	"		ΦΟΡΤΗΓΟ ΜΕ ΒΥΤΙΟ ΚΑΙ ΠΙΕΣΤΙΚΟ	12 ΤΝ	ΧΑΤ 1302
	"		ΦΟΡΤΗΓΟ ΜΕ ΒΥΤΙΟ ΚΑΙ ΠΙΕΣΤΙΚΟ	12 ΤΝ	ΒΙΚ 3574
	ΣΤΟΙΧΕΙΟΣ ΓΕΩΡΓΙΟΣ	ΚΑΠΑΡΕΛΛΙ	ΜΗΧΑΝ. ΕΚΣΚΑΦΕΑΣ ΕΩΣ 120ΗΡ (JCB)	101 PS	ΜΕ 109929
	"		ΦΟΡΤΗΓΟ ΑΠΟ 17-35 ΗΡ	10 ΤΝ	ΒΙΕ 9584
53.	ΣΥΡΟΥ ΧΡΥΣΟΥΛΑ	ΑΡΑΧΩΒΑ	ΜΗΧΑΝΙΚΟΣ ΕΚΣΚΑΦΕΑΣ ΕΩΣ 120 ΗΡ	114 ΗΡ	ΜΕ 88639
	"		ΜΗΧΑΝΙΚΟΣ ΕΚΣΚΑΦΕΑΣ ΑΠΟ 121 ΗΡ ΚΑΙ ΑΝΩ	122 ΗΡ	ΜΕ 88638
	"		ΦΟΡΤΗΓΟ Ω.Φ 17-35 ΤΝ	12 ΤΝ	ΒΙΕ 4132
	"		ΦΟΡΤΗΓΑ, ΑΝΑΤΡ. Ω.Φ. 17-35 ΤΝ	8 ΤΝ	ΜΙΜ 4373
	"		ΦΟΡΤΩΤΗΣ ΕΡΠΥΣΤΡΙΟΦΟΡΟΣ ΑΠΟ 100 ΕΩΣ 180 ΗΡ	130 ΗΡ	ΜΕ 74483
	"		ΒΟΒΣΑΤ	38 PS	ΔΙΑΔΙΚΑΣΙΑ ΕΚΔΟΣΗΣ ΠΙΝΑΚΙΔΑΣ
54.	ΥΦΑΝΤΗΣ ΑΛΕΞΑΝΔΡΟΣ	ΛΙΒΑΔΕΙΑ	ΜΗΧΑΝ. ΕΚΣΚΑΦΕΑΣ ΕΩΣ 120 ΗΡ	85 PS	ΜΕ 84945
	"		ΜΗΧΑΝ. ΕΚΣΚΑΦΕΑΣ ΑΠΟ 121 ΗΡ ΚΑΙ ΑΝΩ	142 ΗΡ	ΜΕ 84944
55.	ΦΑΚΑΣ ΕΥΑΓΓΕΛΟΣ	ΠΛΑΤΑΙΕΣ	ΜΗΧΑΝ. ΕΚΣΚΑΦΕΑΣ ΕΩΣ 120 ΗΡ	89 PS	ΜΕ 56692
	"		ΠΡΟΩΘΗΤΗΡΑΣ (ΜΠΟΥΛΑΝΤΟΖΑ D6)	125 ΗΡ	ΜΕ 13583

56.	ΦΙΛΗΣ ΔΗΜΗΤΡΙΟΣ	ΠΛΑΤΑΙΕΣ	ΦΟΡΤΗΓΟ ΑΝΑΤΡ.,Ω.Φ. 17-35 TN	20 TN	EKA 2390
	"		ΦΟΡΤΗΓΟ ΑΝΑΤΡ. Ω.Φ. 17-35 TN	11 TN	EKE 4591
	"		ΦΟΡΤΗΓΟ ΑΝΑΤΡ., Ω.Φ. 17-35 TN	12 TN	IAE 4401
	"		ΦΟΡΤΗΓΟ ΑΝΑΤΡ., Ω.Φ. 17-35 TN	11 TN	EKA 9388
	"		ΦΟΡΤΗΓΟ ΑΝΑΤΡ., Ω.Φ. 17-35 TN	19 TN	EKB 1882
	"		ΦΟΡΤΗΓΟ ΑΝΑΤΡ., Ω.Φ. 17-35 TN	19 TN	EKA 8346
57.	ΦΙΛΗΣ ΘΩΜΑΣ	ΠΛΑΤΑΙΕΣ	ΦΟΡΤΗΓΟ ΑΝΑΤΡ., Ω.Φ. 17-35 TN	20 TN	EKA 2303
	"		ΦΟΡΤΗΓΟ ΑΝΑΤΡ., Ω.Φ. 17-35 TN	20 TN	EKB 1904
	"		ΦΟΡΤΗΓΟ ΑΝΑΤΡ., Ω.Φ..17-35 TN	10 TN	EKA 6447
58.	ΦΙΛΙΠΠΗΣ ΝΙΚΟΛΑΟΣ	ΣΤΕΦΑΝΗ	ΜΗΧΑΝ. ΕΚΣΚΑΦΕΑΣ ΕΩΣ 120 HP	85 PS	ME 54329
	"		ΦΟΡΤΗΓΟ ΑΝΑΤΡ. Ω.Φ. 17-35 TN	19 TN	EKB 6682
	"		ΦΟΡΤΗΓΟ ΑΝΑΤΡ. Ω.Φ. 17-35 TN	119 TN	EKB 5224
59.	ΦΟΡΤΩΣΗΣ ΙΩΑΝΝΗΣ	ΚΥΡΙΑΚΙ	ΦΟΡΤΩΤΗΣ ΜΕ ΚΟΥΒΑ >4 M3, ΑΠΟ 181 HP ΚΑΙ ΑΝΩ	262 PS	ME 119169
	"		ΜΗΧΑΝ. ΕΚΣΚΑΦΕΑΣ ΕΩΣ 120 HP	72 PS	ME 99875
	"		ΦΟΡΤΗΓΟ ΑΝΑΤΡ., Ω.Φ. 17-35 TN	19 TN	BIM 2340
60.	ΦΥΤΙΛΗΣ ΛΟΥΚΑΣ	ΚΥΡΙΑΚΙ	ΜΗΧΑΝ. ΕΚΣΚΑΦΕΑΣ ΕΩΣ 120 HP	101 PS	ME 120301
	"		ΦΟΡΤΩΤΗΣ ΜΕ ΚΟΥΒΑ >4 M3,ΑΠΟ 181 HP ΚΑΙ ΑΝΩ	265 PS	ME 130351
61.	ΧΑΤΖΗΝΑΣ ΓΕΩΡΓΙΟΣ	ΚΑΠΑΡΕΛΛΙ	ΜΗΧΑΝ. ΕΚΣΚΑΦΕΑΣ ΕΩΣ 120 HP	93 PS	ME 101997
62.	ΧΡΙΣΤΟΔΟΥΛΟΥ Δ.& ΣΙΑ Ο.Ε.	ΟΡΧΟΜΕΝΟΣ	ΜΗΧΑΝ. ΕΚΣΚΑΦΕΑΣ ΕΩΣ 120 HP	110 PS	ME 96335
	"		ΔΙΑΜΟΡΦΩΤΗΡΑΣ ΙΣΟΠΕΔΩΤΗΣ ΓΑΙΩΝ (GRADER)	150 PS	ME 49339
	"		ΦΟΡΤΗΓΟ ΜΕ ΒΥΤΙΟ ΚΑΙ ΠΙΕΣΤΙΚΟ	20TN	ZHN 8178

2) Η υπ. Αριθμ. 387 απόφαση της Ο.Ε. (θέμα 38ο/Πρακτικό 10/16-03-2020/ΑΔΑ : Ω0Ψ7ΛΗ-ΙΑΞ) με την έγκριση του μητρώου οικονομικών φορέων (εταιρειών – φυσικών προσώπων) για την αντιμετώπιση εκτάκτων αναγκών από χιονοπτώσεις, παγετό, πλημμύρες, πυρκαγιές, κ.λ.π., στην περιοχή ευθύνης της Περιφερειακής Ενότητας Ευβοίας για το χρονικό διάστημα από 01-01-2020 έως 31-12-2020.

ΑΝΑΛΥΤΙΚΟ ΜΗΤΡΩΟ ΙΔΙΟΚΤΗΤΩΝ ΜΗΧΑΝΗΜΑΤΩΝ – ΟΧΗΜΑΤΩΝ

Α/Α	ΟΝΟΜΑΤΕΠΩΝΥΜΟ	ΕΔΡΑ	ΜΗΧΑΝΗΜΑΤΑ - ΟΧΗΜΑΤΑ
1	ΑΓΓΕΛΟΥ ΑΘΑΝΑΣΙΟΣ	ΛΟΥΚΙΣΙΑ	ΕΚΣΚΑΦΕΑΣ ΕΛΑΣΤ. ΦΟΡΤΗΓΟ 17-35Τ , ΦΟΡΤΩΤΗΣ ΕΛΑΣΤ. 80HP
2	ΑΓΓΕΛΟΥ ΔΗΜΗΤΡΙΟΣ	ΚΕΡΑΣΙΑ	J.C.B.
3	ΑΛΕΞΙΟΥ ΝΙΚΟΛΑΟΣ	ΑΣΜΗΝΙΟ ΙΣΤΙΑΙΑΣ	JCB 100 HP ΙΣΟΠΕΔΩΤΗΣ, ΕΚΣΚΑΦΕΑΣ ΕΛΑΣΤ.
4	ΑΛΕΞΙΟΥ ΑΘΑΝΑΣΙΟΣ	ΑΣΜΗΝΙΟ ΙΣΤΙΑΙΑΣ	ΦΟΡΤΗΓΟ-ΥΔΡΟΦΟΡΑ
5	ΑΝΑΓΝΩΣΤΟΥ ΑΝΤΩΝΙΟΣ	ΔΡΥΜΩΝΑΣ ΛΙΜΝΗΣ ΕΥΒΟΙΑΣ -ΑΓ.ΓΕΩΡΓΙΟΣ ΙΣΤΙΑΙΑΣ 6	ΓΚΡΕΙΝΤΕΡ ΦΟΡΤΩΤΗΣ 966 CAT 180 HP D6 ΠΡΟΩΘΗΤΗΣ ΦΟΡΤΗΓΟ 17-35 t ΦΟΡΤΩΤΗΣ ΕΡΠ. 955L 130 HP
6	ΑΝΑΓΝΩΣΤΟΥ ΓΕΩΡΓΙΟΣ	ΚΥΜΗ (Δρίσκου5 Γαλάτσι-Αθήνα)	ΠΡΟΩΘΗΤΗΡΑΣ D-9
7	ΑΝΑΓΝΩΣΤΟΥ ΔΑΥΪΔ	ΔΡΥΜΩΝΑΣ ΛΙΜΝΗΣ ΕΥΒΟΙΑΣ -ΑΓ.ΓΕΩΡΓΙΟΣ ΙΣΤΙΑΙΑΣ	ΓΚΡΕΙΝΤΕΡ D7 ΠΡΟΩΘΗΤΗΣ J.C.B
8	ΑΝΤΩΝΕΝΑΣ ΕΥΑΓΓΕΛΟΣ	ΚΑΛΥΒΙΑ ΚΑΡΥΣΤΟΥ	ΥΔΡΟΦΟΡΑ
9	ΑΝΤΩΝΙΟΥ Γ. ΝΙΚΟΛΑΟΣ	ΛΥΚΟΥ 9 ΧΑΛΚΙΔΑ	ΟΧΗΜΑ ΜΕΤΑΦ.ΜΗΧΑΝΗΜΑΤΩΝ/ΦΟΡΤΗΓΟ ΕΚΒ2415
10	ΑΠΟΣΤΟΛΟΥ ΠΕΡΙΚΛΗΣ	ΚΥΜΗ	ΦΟΡΤΩΤΗΣ ΕΛΑΣΤ. 57 HP ΕΚΣΚΑΦΕΑΣ ΕΛΑΣΤ. ΦΟΡΤΩΤΗΣ ΕΛΑΣΤ. 101-180 HP, ΦΟΡΤΗΓΟ 17-35Τ, JCB, ΕΚΣΚΑΦΕΑΣ ΕΡΠ., ΦΟΡΤΩΤΗΣ ΕΡΠ
11	ΑΦΟΙ ΑΝΔΡΙΤΣΟΥ ΙΚΕ	ΠΡΟΚΟΠΙ	ΦΟΡΤΩΤΗΣ ΕΛΑΣΤ. 220HP, J.C.B., 2 ΦΟΡΤΗΓΑ/ΥΔΡΟΦΟΡΕΣ 17-35Τ, ΦΟΡΤΩΤΗΣ ΕΛΑΣΤ 80HP
12	ΑΦΟΙ Ι. ΠΑΠΑΓΕΩΡΓΙΟΥ Ο.Ε.	ΑΡΓΥΡΟ	ΕΚΣΚΑΦΕΑΣ ΕΡΠ , J.C.B., ΦΟΡΤΩΤΗΣ ΕΛΑΣΤ. 126HP, ΕΚΣΚΑΦΕΑΣ ΕΛΑΣΤ.
13	ΑΦΟΙ Ν.ΚΟΚΚΟΥ ΟΕ	ΑΓ.ΒΛΑΣΗΣ	ΦΟΡΤΩΤΗΣ ΕΡΠ, ΦΟΡΤΩΤΗΣ ΕΛΑΣΤ
14	ΑΦΟΙ ΧΑΛΙΟΥΛΙΑ ΕΕ	ΠΡΟΚΟΠΙ ΕΥΒΟΙΑΣ	ΒΑΛΑΤΟΔΙΑΝΟΜΕΙΣ/ΜΑΧΑΙΡΙ ΦΟΡΤΩΤΗΣ ΕΛΑΣΤ. 130 HP ΦΟΡΤΩΤΗΣ ΕΛΑΣΤ. 170 HP GRADER JCB 70 HP 3 ΦΟΡΤΗΓΑ 17-35Τ ΠΡΟΩΘΗΤΗΡΑΣ D-8 2 ΕΣΚΑΦΕΙΣ ΕΛΑΣΤ. ΧΟΡΤΟΚΟΠΤΙΚΟ ΟΧΗΜΑ
15	ΑΦΟΙ ΧΑΛΙΟΥΛΙΑ ΚΑΙ ΣΙΑ ΕΕ	ΠΡΟΚΟΠΙ ΕΥΒΟΙΑΣ	ΒΑΛΑΤΟΔΙΑΝΟΜΕΙΣ/ΜΑΧΑΙΡΙ

			ΦΟΡΤΩΤΗΣ ΕΛΑΣΤ. 130 ΗΡ ΦΟΡΤΩΤΗΣ ΕΛΑΣΤ. 170 ΗΡ GRADER JCB 70 ΗΡ 3 ΦΟΡΤΗΓΑ 17-35Τ ΠΡΟΩΘΗΤΗΡΑΣ D-8 2 ΕΣΚΑΦΕΙΣ ΕΛΑΣΤ. ΧΟΡΤΟΚΟΠΤΙΚΟ ΟΧΗΜΑ
16	ΒΑΣΙΛΕΙΟΥ ΜΑΡΙΑ	ΚΕΧΡΙΕΣ	ΒΟΒCΑΤ
17	ΒΑΣΙΛΕΙΟΥ ΠΑΝΑΓΙΩΤΗΣ	Ν.ΛΑΜΨΑΚΟΣ 25 Μαρτίου 23	ΑΝΥΨΩΤΙΚΟΣ ΓΕΡΑΝΟΣ ΜΕ ΚΑΛΑΘΙ
18	ΒΛΑΧΟΣ ΔΗΜΗΤΡΙΟΣ	ΣΤΡΟΦΥΛΙΑ ΕΥΒΟΙΑΣ	J.C.B. ΕΚΣΚΑΦΕΑΣ ΕΛΑΣΤ.
19	ΒΟΥΡΔΑΝΟΣ ΑΘΑΝΑΣΙΟΣ	ΚΟΛΙΜΑΤΣΑΝΙΚΑ ΧΑΛΚΙΔΑΣ	J.C.B.,ΤΡΑΚΤΕΡ/ΜΑΧΑΙΡΙ
20	ΓΑΝΩΤΗΣ ΚΩΝ/ΟΣ	ΜΕΤΟΧΙ ΚΥΜΗΣ	JCB 100 ΗΡ ΦΟΡΤΩΤΗΣ ΕΡΠ. 955L 130 ΗΡ , ΦΟΡΤΗΓΟ 17-35Τ
21	ΓΕΡΑΝΤΩΝΗΣ ΘΕΜΙΣΤΟΚΛΗΣ & ΣΙΑ ΟΕ	ΣΚΥΡΟΣ	ΕΚΣΚΑΦΕΑΣ ΕΡΠ , J.C.B., ΦΟΡΤΩΤΗΣ ΕΛΑΣΤ.130ΗΡ, ΕΚΣΚΑΦΕΑΣ ΕΛΑΣΤ.,ΦΟΡΤΩΤΗΣ ΕΛΑΣΤ.57ΗΡ,ΑΕΡΟΣΥΜΙΕΣΤΗΣ,ΦΟΡΤΗΓΟ 17-35Τ (3)
22	ΓΙΑΛΟΣ ΑΘΑΝΑΣΙΟΣ	ΠΙΣΣΩΝΑΣ	1 ΥΔΡΟΦΟΡΑ
23	ΓΙΑΜΑΡΕΛΟΣ ΑΘΑΝΑΣΙΟΣ	ΜΕΤΟΧΙ ΚΥΜΗΣ	ΦΟΡΤΗΓΟ 17-35Τ(5)
24	ΓΙΑΜΑΡΕΛΟΥ ΑΣΗΜΟΥΛΑ	ΠΑΡΟΔΟΣ ΟΡ.ΜΑΚΡΗ ΧΑΛΚΙΔΑ	4 ΑΠΟΦΡΑΚΤΙΚΑ ΟΧΗΜΑΤΑ
25	ΓΙΑΠΛΕΣ ΓΕΩΡΓΙΟΣ	ΛΕΜΟΝΙΑΣ 651 ΧΑΛΚΙΔΑ	J.C.B.,ΦΟΡΤΗΓΟ 0-10Τ
26	ΓΚΑΒΕΛΑ ΕΛΕΝΗ	ΠΡΟΚΟΠΙ	ΓΚΡΕΙΝΤΕΡ
27	ΓΚΙΒΙΣΗΣ ΚΩΝΣΤΑΝΤΙΝΟΣ	ΚΑΡΥΣΤΟΣ	ΕΚΣΚΑΦΕΑΣ ΕΡΠ., ΜΕ63419
28	ΓΚΙΖΑΣ ΓΕΩΡΓΙΟΣ	Λ.ΠΑΠΑΝΔΡΕΟΥ 160 ΧΑΛΚΙΔΑ	ΦΟΡΤΗΓΟ/ΥΔΡΟΦΟΡΑ 17-35Τ, ΕΚΣΚΑΦΕΑΣ ΕΡΠ.
29	ΓΚΙΚΑΣ ΑΝΑΣΤΑΣΙΟΣ	ΧΑΝΙΑ ΑΥΛΩΝΑΡΙΟΥ	ΦΟΡΤΩΤΗΣ ΕΡΠ. 100 ΗΡ ,ΦΟΡΤΩΤΗΣ ΕΡΠ.132ΗΡ
30	ΓΚΙΚΑΣ ΓΕΩΡΓΙΟΣ	ΣΤΑΥΡΟΣ ΜΕΣΣΑΠΙΩΝ	GRADER (2)
31	ΔΗΜΗΤΡΙΟΣ ΚΟΝΤΟΓΙΑΝΝΗΣ ΕΠΕ	ΣΤΡΟΦΥΛΙΑ ΕΥΒΟΙΑΣ	ΕΚΣΚΑΦΕΑΣ ΕΡΠ.(5) ,ΦΟΡΤΗΓΟ 17-35Τ,ΟΔΟΣΤΡΩΤΗΡΑΣ
32	ΔΗΜΗΤΡΙΟΣ ΤΖΑΦΕΡΟΣ & ΥΙΟΙ ΟΕ	ΠΙΣΣΩΝΑΣ	2 ΕΚΣΚΑΦΕΙΣ ΕΛΑΣΤ.,2 ΕΚΣΚΑΦΕΙΣ ΕΡΠ., ΠΡΟΩΘΗΤΗΣ D-9, 2 ΙΣΟΠΕΔΩΤΕΣ, JCB, 2ΦΟΡΤΩΤΕΣ ΕΛΑΣΤ. 270& 130 ΗΡ , 1 ΦΟΡΤΩΤΗΣ ΕΡΠ. 150 ΗΡ, 2 ΦΟΡΤΗΓΑ 17-35t , ΟΧΗΜΑ ΜΕΤΑΦ. ΟΧΗΜΑΤΩΝ
33	ΔΗΜΗΤΡΙΟΥ ΔΗΜΗΤΡΙΟΣ	ΚΗΡΙΝΘΟΣ	ΦΟΡΤΩΤΗΣ ΕΛΑΣΤ 3ΕΚΣΚΑΦΕΙΣ ΕΡΠ. ΦΟΡΤΗΓΟ ΥΔΡΟΦΟΡΑ ΦΟΡΤΗΓΟ ΥΔΡΟΦΟΡΑ ΦΟΡΤΩΤΗΣ ΕΡΠ ΒΟΒCΑΤ ΟΧΗΜΑ ΜΕΤΑΦ.ΟΧΗΜΑΤΩΝ
34	ΔΙΑΜΑΝΤΗΣ ΧΡΗΣΤΟΣ	ΦΥΛΛΑ ΧΑΛΚΙΔΑΣ	ΦΟΡΤΩΤΗΣ ΕΛΑΣΤ. 170 ΗΡ JCB ΦΟΡΤΗΓΟ 17-35Τ ΕΣΚΑΦΕΑΣ ΕΡΠ.
35	ΔΙΑΝΟΙΞΗ ΜΟΝ. ΙΚΕ	ΚΑΡΥΣΤΟΣ	ΦΟΡΤΗΓΟ 17-35Τ, ΥΔΡΟΦΟΡΑ
36	ΔΟΜΙΚΑ ΥΛΙΚΑ ΚΑΤΑΣΚΕΥΑΣΤΙΚΗ ΕΠΕ (ΦΩΚΙΤΗΣ Ν)	ΛΟΦΙΣΚΟΣ ΑΥΛΩΝΑΡΙΟΥ	ΓΚΡΕΙΝΤΕΡ JCB (3) 91 ΗΡ

			ΦΟΡΤΩΤΗΣ ΕΛΑΣΤ,ΣΑΡΩΘΡΟ,ΚΑΛΑΘΟΦΟΡΟ (2),ΦΟΡΤΗΓΑ 17-35Τ(2),ΕΚΣΚΑΦΕΑΣ ΕΡΠ
37	ΔΟΥΣΤΟΣ ΧΡΗΣΤΟΣ	ΠΡΟΚΟΠΙ ΕΥΒΟΙΑΣ	J.C.B
38	ΕΥΣΤΑΘΙΟΥ ΙΩΑΝΝΗΣ	ΡΟΒΙΕΣ ΛΙΜΝΗΣ ΕΥΒΟΙΑΣ	J.C.B. , GRADER, ΦΟΡΤΩΤΗΣ ΕΡΠ. 152ΗΡ, ΕΚΣΚΑΦΕΑΣ ΕΡΠ.,ΦΟΡΤΩΤΗΣ ΕΛΑΣΤ. 80ΗΡ, ΦΟΡΤΗΓΟ 17-35Τ
39	ΗΡΑΚΛΗΣ ΧΡ.ΤΣΟΚΟΣ & ΙΩΑΝΝΗΣ ΧΡ. ΤΣΟΚΟΣ Ο.Ε.	ΜΙΣΤΡΟΣ	2 ΦΟΡΤΗΓΑ 17-35,10-17t 1 ΦΟΡΤΗΓΟ (ΠΑΠΑΓΑΛΑΚΙ ΓΕΡΑΝΟΣ) 1 ΦΟΡΤΩΤΗΣ ΕΡΠ. 130 ΗΡ ΤΡΑΚΤΕΡΜΕ ΜΑΧΑΙΡΙ ΓΚΡΕΪΝΤΕΡ (2) ΦΟΡΤΗΓΟ ΛΕΠΙΔΑ ΑΛΑΤΙΕΡΑ , ΦΟΡΤΩΤΗΣ ΕΛΑΣΤ. 152ΗΡ,ΕΚΣΚΑΦΕΑΣ ΕΛΑΣΤ
40	Θ.ΜΩΡΑΪΤΗΣ & ΣΙΑ ΟΕ	ΠΗΛΙ ΚΗΡΕΩΣ	ΦΟΡΤΩΤΗΣ ΕΡΠ 955 130ΗΡ JCB
41	ΘΕΟΔΩΡΟΥ ΓΕΩΡΓΙΟΣ	ΕΛΛΗΝΙΚΑ	JCB ΦΟΡΤΗΓΟ 17-35Τ
42	Ι ΒΑΡΛΑΜΟΣ ΑΙΚ. ΒΑΡΛΑΜΟΥ ΟΕ	ΒΙΤΑΛΟ ΚΥΜΗΣ	ΦΟΡΤΗΓΟ ΑΝΩ ΤΩΝ 17-35Τ ΦΟΡΤΩΤΗΣ ΕΛΑΣΤ 170ΗΡ J.C.B.
43	ΙΜΕ ΑΓ. ΧΡΙΣΤΟΦΟΡΟΣ ΕΘΝΙΚΕΣ ΜΕΤΑΦΟΡΕΣ	ΑΓΓΕΛΗ ΓΟΒΙΟΥ ΨΑΧΝΑ	20 ΦΟΡΤΗΓΑ 17-35Τ
44	ΙΩΑΝΝΑ Φ.ΠΕΤΡΟΥ & ΣΙΑ	ΓΛΑΥΚΟΥ 22 ΧΑΛΚΙΔΑ	ΦΟΡΤΗΓΟ 17-35 t ΦΟΡΤΩΤΗΣ ΕΛΑΣΤ. ΕΚΣΚΑΦΕΑΣ ΕΡΠ. (3) ΕΚΣΚΑΦΕΑΣ ΕΛΑΣΤ. ΟΔΟΣΤΡΩΤΗΡΑΣ, ΦΟΡΤΩΤΗΣ ΕΡΠ, ΒΟΒCΑΤ , D-9
45	ΚΑΚΑΒΑΣ ΙΩΑΝΝΗΣ	ΕΡΕΤΡΙΑ	J.C.B , ΕΚΣΚΑΦΕΑΣ ΕΛΑΣΤ., ΦΟΡΤΩΤΗΣ ΕΛΑΣΤ186ΗΡ, ΦΟΡΤΗΓΟ 17-35Τ
46	ΚΑΛΟΓΗΡΟΣ ΙΩΑΝΝΗΣ	ΚΑΡΥΣΤΟΣ	JCB 94 ΗΡ ΦΟΡΤΩΤΗΣ ΕΛΑΣΤ. 170 ΗΡ D-7 ΠΡΟΩΘΗΤΗΣ ΕΚΣΚΑΦΕΑΣ ΕΛΑΣΤ. (2) ΦΟΡΤΩΤΗΣ ΕΡΠ. 115 ΗΡ 955L ΓΚΡΕΙΝΤΕΡ
47	ΚΑΛΟΓΗΡΟΣ ΜΙΧΑΗΛ	ΚΑΡΥΣΤΟΣ	ΒΟΒCΑΤ ΦΟΡΤΩΤΗΣ ΕΡΠΥΣΤΡΙΟΦΟΡΟΣ 96 ΗΡ ΟΔΟΣΤΡΩΤΗΡΑΣ ΥΔΡΟΦΟΡΑ
48	ΚΑΛΟΥΤΣΑΣ ΑΡΤΕΜΙΟΣ	ΩΡΕΟΙ ΙΣΤΙΑΙΑΣ	2ΠΡΟΩΘΗΤΕΣ D7 ΜΕ 56155, ΜΕ132919 ΙΣΟΠΕΔΟΤΗΣ ΜΕ39367 JCB ΜΕ 68968 ΦΟΡΤΩΤΗΣ 980ΜΕ 81153 ΑΛΑΤΟΔΙΑΝΟΜΕΑΣ - ΛΕΠΙΔΑ ΑΠΟΧΙΟΝΙΣΜΟΥ - ΓΕΡΑΝΟΣ ΜΕ 101396 ΦΟΡΤΗΓΟ 17-35t ΜΕ ΥΔΡΟΦΟΡΑ ΧΑΜ2326

49	ΚΑΛΟΥΤΣΑΣ ΑΡΤΕΜΙΟΣ & ΣΙΑ Ο.Ε.	ΩΡΕΟΙ ΙΣΤΙΑΙΑΣ	ΠΡΟΩΘΗΤΗΣ D85A12 (τύπου D7) ΜΕ 96004 ΠΡΟΩΘΗΤΗΣ D8 ΜΕ 107621 ΙΣΟΠΕΔΩΤΗΣ ΜΕ 58204 ΙΣΟΠΕΔΩΤΗΣ ΜΕ 85846 ΦΟΡΤΩΤΗΣ ΑΝΩ 181HP ΜΕ 82723 ΕΚΣΚΑΦΕΑΣ ΕΡΠ. ΜΕ 83720 ΟΔΟΣΤΡΩΤΗΡΑΣ ΜΕ92344 ΦΟΡΤΗΓΟ 17-35t ΜΕ ΥΔΡΟΦΟΡΑ IPB4322 ΦΟΡΤΩΤΗΣ ΕΡΠ. ΜΕ135112 ΕΚΣΚΑΦΕΑΣ ΕΛΑΣΤ. ΜΕ 110024 ΕΚΣΚΑΦΕΑΣ ΜΕ116933
50	ΚΑΛΤΣΑΣ ΑΘΑΝΑΣΙΟΣ	ΔΡΟΣΙΑ ΧΑΛΚΙΔΑΣ	ΦΟΡΤΗΓΟ 17-35Τ ΧΑΟ8407
51	ΚΑΛΤΣΑΣ ΧΡΗΣΤΟΣ	ΛΟΥΚΙΣΙΑ ΧΑΛΚΙΔΑΣ	J.C.B ΦΟΡΤΗΓΟ 17-35Τ ΕΚΒ 6736
52	ΚΑΜΠΟΥΡΗΣ ΑΘΑΝΑΣΙΟΣ	ΚΥΜΗ	2 ΦΟΡΤΩΤΕΣ ΕΡΠ, JCB , ΥΔΡΟΦΟΡΑ
53	ΚΑΝΝΔΙΑ ΑΘ.-ΜΠΕΣΙΑ ΛΕΜΟΝΙΑ Ο.Ε.	ΠΡΟΚΟΠΙ ΕΥΒΟΙΑΣ	2 ΦΟΡΤΗΓΑ 17-35Τ,ΦΟΡΤΩΤΗΣ ΕΡΠ. 150HP,ΦΟΡΤΩΤΗΣ ΕΛΑΣΤ. 220HP,,4 ΕΚΣΚΑΦΕΙΣ ΕΡΠ.,D-9 ΠΡΟΩΘΗΤΗΣ, ΒΟΒCΑΤ,ΦΟΡΤΩΤΗΣ ΕΛΑΣΤ.265HP+8-/
54	ΚΑΝΤΑΣ ΠΑΝΑΓΙΩΤΗΣ	ΠΡΟΚΟΠΙ ΕΥΒΟΙΑΣ	ΦΟΡΤΗΓΟ 17-35Τ
55	ΚΑΠΡΗΣ ΠΑΝΑΓΙΩΤΗΣ	ΔΡΟΣΙΑ ΧΑΛΚΙΔΑΣ	4 ΥΔΡΟΦΟΡΕΣ
56	ΚΑΡΑΜΟΥΖΗΣ ΚΩΝΣΤΑΝΤΙΝΟΣ	ΚΑΤΩ ΚΟΥΡΟΥΝΙ ΚΥΜΗΣ	JCB ΦΟΡΤΩΤΗΣ ΕΛΑΣΤ. 57 HP. ΦΟΡΤΗΓΟ>10Τ
57	ΚΑΡΛΗΣ ΘΩΜΑΣ	ΛΟΥΤΣΑ ΕΥΒΟΙΑΣ	ΦΟΡΤΩΤΗΣ 950 135 HP
58	ΚΑΤΣΗΣ ΑΝΑΣΤΑΣΙΟΣ	ΜΕΤΟΧΙ ΚΥΜΗΣ ΕΥΒΟΙΑΣ	ΦΟΡΤΩΤΗΣ ΕΛΑΣΤ. 125 HP
59	ΚΙΟΥΣΗΣ ΚΩΝ/ΝΟΣ	ΑΛΙΒΕΡΙ	ΦΟΡΤΩΤΗΣ ΕΡΠ, D-7, D-8, ΕΚΣΚΑΦΕΑΣ ΕΡΠ., ΦΟΡΤΗΓΟ>10Τ, JCB, GRADER
60	ΚΟΙΝ. ΚΛΗΡ.Ι.ΠΑΠΑΓΕΩΡΓΙΟΥ	ΑΓΙΟΣ ΑΙΔΗΨΟΥ	ΦΟΡΤΗΓΑ > 10 t (3) ΟΧΗΜΑ ΜΕΤΑΦΟΡΑΣ ΜΗΧ/ΤΩΝ ΑΛΑΤΟΔΙΑΝΟΜΕΑΣ/ΜΑΧΑΙΡΙ ΤΡΑΚΤΕΡ/ΜΑΧΑΙΡΙ JCB 90 HP ΦΟΡΤΩΤΗΣ ΕΛΑΣΤ. 202 HP ΕΚΣΚΑΦΕΑΣ ΕΡΠ. (2) ΕΚΣΚΑΦΕΑΣ ΛΑΣΤ. ΟΔΟΣΤΡΩΤΗΡΑΣ, GRADER
61	ΚΟΚΚΟΣ ΔΗΜΗΤΡΙΟΣ & ΣΙΑ	ΑΓ.ΒΛΑΣΗΣ ΚΟΝΙΣΤΡΩΝ	ΠΡΟΩΘΗΤΗΣ D7 ΦΟΡΤΩΤΗΣ ΕΛΑΣΤ 170HP ΦΟΡΤΩΤΗΣ 938 F 142HP ΦΟΡΤΩΤΗΣ -ΤΣΑΠΑ 444E 102HP JCB 4CX 102 HP ΦΟΡΤΗΓΟ > 10t ΜΕ ΥΔΡΟΦΟΡΑ
62	ΚΟΜΠΟΘΑΝΑΣΗΣ ΔΗΜΗΤΡΙΟΣ	ΚΕΡΑΣΙΑ ΕΛΥΜΝΙΩΝ	J.C.B.ΜΕ68977
63	ΚΟΜΠΟΘΑΝΑΣΗΣ ΙΩΑΝΝΗΣ	ΚΕΡΑΣΙΑ ΕΛΥΜΝΙΩΝ	GRADER
64	ΚΟΡΔΗ ΕΛΕΥΘΕΡΙΑ	ΛΟΥΚΙΣΙΑ ΧΑΛΚΙΔΑΣ	ΒΟΒCΑΤ ,J.C.B. ΦΟΡΤΗΓΟ 17-35Τ
65	ΚΟΤΤΗΣ ΔΗΜΗΤΡΙΟΣ	ΩΡΟΛΟΙ ΚΥΜΗΣ	JCB 85 HP (2), ΦΟΡΤΗΓΟ / ΥΔΡΟΦΟΡΑ
66	ΚΟΤΤΗΣ ΠΑΝΑΓΙΩΤΗΣ	ΠΥΡΓΙ ΚΥΜΗΣ	JCB 101 HP ΦΟΡΤΩΤΗΣ ΕΡΠ 90HP

67	ΚΟΥΒΑΡΗΣ ΣΤΥΛΙΑΝΟΣ	ΔΡΥΜΩΝΑΣ ΛΙΜΝΗΣ ΕΥΒΟΙΑΣ	JCB ΦΟΡΤΗΓΟ /ΥΔΡΟΦΟΡΑ
68	ΚΟΥΛΟΥΡΙΔΗΣ ΧΡΗΣΤΟΣ	ΚΥΜΗ(ΟΞΥΛΙΘΟΣ)	ΦΟΡΤΩΤΗΣ ΕΡΠ, 80HP JCB ΕΚΣΚΑΦΕΑΣ ΕΡΠ. ΕΚΣΚΑΦΕΑΣ ΕΛΑΣΤ. ΦΟΡΤΩΤΗΣ ΕΛΑΣΤ. 54 HP. ΦΟΡΤΗΓΟ 17-35T (2)
69	ΚΟΥΤΣΑΥΛΗΣ ΑΘΑΝΑΣΙΟΣ	ΣΤΡΟΠΩΝΕΣ ΕΥΒΟΙΑΣ	ΦΟΡΤΩΤΗΣ ΕΡΠ. 190 HP ΦΟΡΤΩΤΗΣ ΕΛΑΣΤ. 260 HP (980) D-8 ΠΡΟΩΘΗΤΗΣ, ΠΡΟΩΘΗΤΗΣ D9 ΠΡΟΩΘΗΤΗΣ FIAT HITACHI (D-9) 360 HP ΕΚΣΚΑΦΕΑΣ ΕΡΠ. ΦΟΡΤΗΓΟ 17-35T (3), GRADER (2)
70	ΚΥΡΙΑΚΑΚΗ ΙΦΙΓΕΝΕΙΑ	ΙΣΤΙΑΙΑ	ΚΑΛΑΘΟΦΟΡΟ ΟΧΗΜΑ ΜΕ 121089
71	ΚΩΝ/ΝΟΣ ΟΡΦΑΝΟΣ ΠΑΠΑΣΩΤΗΡΙΟΥ ΙΩΑΝΝΗΣ	ΠΑΡΟΔΟΣ ΟΡ.ΜΑΚΡΗ ΧΑΛΚΙΔΑ	ΥΔΡΟΦΟΡΑ (2)
72	ΚΩΝΣΤΑΝΤΙΝΟΣ & ΜΑΡΙΟΣ ΤΣΟΚΑΝΗΣ ΙΚΕ	ΑΓ.ΣΟΦΙΑ ΜΕΣΣΑΠΙΩΝ	JCB ΦΟΡΤΗΓΟ/ΥΔΡΟΦΟΡΑ 17-35T (3)
73	ΚΩΝΣΤΑΝΤΙΝΟΥ ΝΙΚΟΛΑΟΣ	ΑΧΛΑΔΙ ΑΓ.ΑΝΝΗΣ ΕΥΒΟΙΑΣ	ΠΡΟΩΘΗΤΗΣ D6
74	ΛΑΓΟΣ ΓΕΩΡΓΙΟΣ	ΨΑΧΝΑ ΕΥΒΟΙΑΣ ΑΓΓΕΛΗ ΓΟΒΙΟΥ	J.C.B. , ΦΟΡΤΗΓΟ 17-35T
75	ΛΑΥΚΑΣ ΤΕΧΝΙΚΗ ΜΟΝ. ΙΚΕ	ΚΑΡΥΣΤΟΣ	ΦΟΡΤΩΤΗΣ ΕΡΠ. 121 HP ΦΟΡΤΩΤΗΣ ΕΛΑΣΤ. 292 HP D-8 ΠΡΟΩΘΗΤΗΣ, GRADER
76	ΛΙΑΣΚΟΣ ΣΩΤΗΡΙΟΣ	ΣΠΑΘΑΡΙ	ΕΚΣΚΑΦΕΑΣ ΕΛΑΣΤ , J.C.B.
77	ΛΙΘΟΟΙΚΟΔΟΜΙΚΗ ΖΟΥΡΑΣ ΚΩΝ/ΝΟΣ & ΖΟΥΡΑΣ ΧΡ.ΟΕ	ΚΑΡΥΣΤΟΣ	ΦΟΡΤΩΤΗΣ ΕΡΠ 100 HP JCB ΦΟΡΤΗΓΟ 17-35T (2) ΦΟΡΤΗΓΟ ΠΑΠΑΓΑΛΑΚΙ
78	ΛΙΤΣΑΣ ΑΝΤΩΝΙΟΣ	ΚΟΤΣΙΚΙΑ	ΦΟΡΤΩΤΗΣ ΕΛΑΣΤ.80 HP JCB
79	ΛΥΜΠΕΡΗΣ ΣΤΕΦΑΝΟΣ ΚΑΙ ΣΙΑ Ο.Ε.	ΜΥΤΙΚΑΣ ΛΗΛΑΝΤΙΩΝ ΧΑΛΚΙΔΑΣ	ΕΚΣΚΑΦΕΑΣ ΕΚΣΚΑΦΕΑΣ ΦΟΡΤΩΤΗΣ JCB 91 HP BOBCAT ΟΔΟΣΤΡΩΤΗΡΑΣ, FINISHER ΦΟΡΤΗΓΑ (3) 17-35t ΓΕΡΑΝΟΣ ΠΑΠΑΓΑΛΑΚΙ (3)
80	ΜΑΚΡΗΣ ΕΥΣΤΑΘΙΟΣ	ΒΟΥΤΑΣ ΙΣΤΙΑΙΑΣ	2 ΤΡΑΚΤΕΡ /ΜΑΧΑΙΡΙ
81	ΜΑΡΙΑ ΜΑΓΚΑΝΙΑΡΗ	ΚΑΛΛΙΑΝΟΙ ΚΑΡΥΣΤΟΥ	ΦΟΡΤΩΤΗΣ ΕΡΠ. 115 HP
82	ΜΑΡΙΝΟΣ ΑΘΑΝΑΣΙΟΣ	ΠΕΤΡΙΕΣ	ΕΚΣΚΑΦΕΑΣ ΕΛΑΣΤ., ΜΕ36980 ΦΟΡΤΗΓΟ 17-35T ΧΑΙ 8125, ΦΟΡΤΗΓΟ ΜΕ ΛΕΠΙΔΑ ΜΕ113033
83	ΜΑΡΙΝΟΣ ΜΑΡΙΟΣ	ΠΕΤΡΙΕΣ	ΦΟΡΤΩΤΗΣ ΕΡΠ. 150HP ΜΕ110020 JCB ΜΕ 75634
84	ΜΑΡΟΥΔΗΣ ΓΕΩΡΓΙΟΣ	ΡΟΒΙΕΣ ΛΙΜΝΗΣ	ΓΚΡΕΙΝΤΕΡ D-7 ΠΡΟΩΘΗΤΗΣ (2) ΦΟΡΤΩΤΗΣ ΕΛ.260HP ΟΧΗΜΑ ΜΕΤΑΦ.ΜΗΧΤΩΝ
85	ΜΑΡΟΥΔΗΣ ΔΑΥΙΔ	ΡΟΒΙΕΣ ΛΙΜΝΗΣ	ΠΡΟΩΘΗΤΗΡΑΣ D-8H ΓΚΡΕΙΝΤΕΡ JCB ΕΚΣΚΑΦΕΑΣ ΕΡΠ

86	ΜΑΡΟΥΔΗΣ ΙΩΑΝΝΗΣ	ΡΟΒΙΕΣ ΛΙΜΝΗΣ	ΠΡΟΩΘΗΤΗΡΑΣ D-9H ΕΚΣΚΑΦΕΑΣ ΕΡΠ. BOBCAT ΦΟΡΤΗΓΟ 17-35T
87	ΜΕΤΑΞΑΣ ΛΟΥΚΑΣ	ΑΓ. ΛΟΥΚΑΣ ΑΛΙΒΕΡΙΟΥ	D-8 ΠΡΟΩΘΗΤΗΣ D-9 ΠΡΟΩΘΗΤΗΣ ΦΟΡΤΩΤΗΣ CAT 980 270 HP ΦΟΡΤΩΤΗΣ CAT 920 80 HP ΙΣΟΠΕΔΩΤΗΣ
88	ΜΙΧΑΗΛ ΑΡΙΣΤΕΙΔΗΣ	ΧΑΛΚΙΔΑ Βώκου 37	JCB
89	ΜΠΑΚΚΑΤΖΟΓΛΟΥ ΕΙΡΗΝΗ	ΓΟΥΒΕΣ	J.C.B.
90	ΜΠΑΛΙΑΤΣΑΣ ΔΗΜΟΣ	ΨΑΧΝΑ	BOBCAT ΕΡΠ. ΜΑΧΑΙΡΙ ΦΟΡΤΩΤΗΣ ΕΛΑΣΤ.100 HP,ΑΝΥΨΩΤΙΚΟΣ ΓΕΡΑΝΟΣ(4), ΚΑΛΑΘΟΦΟΡΟ ΟΧΗΜΑ,ΦΟΡΤΗΓΟ ΛΕΠΙΔΑ,ΟΧΗΜΑ ΜΕΤΑΦ.ΜΗΧ/ΤΩΝ
91	ΜΠΑΛΤΑΣ ΝΙΚΟΛΑΟΣ	ΚΑΡΥΣΤΟΣ	ΕΚΣΚΑΦΕΑΣ ΕΡΠ., ΜΕ63419
92	ΜΠΑΜΠΑΝΙΩΤΗΣ ΕΥΑΓΓΕΛΟΣ	ΚΑΛΙΑΝΟΙ	J.C.B , ΦΟΡΤΩΤΗΣ ΕΡΠΥ 955 193HP
93	ΜΠΑΜΠΑΝΙΩΤΗΣ ΘΕΟΔΩΡΟΣ	ΚΑΡΥΣΤΟΣ	ΥΔΡΟΦΟΡΑ
94	ΜΠΑΜΠΑΝΙΩΤΗΣ ΙΩΑΝΝΗΣ	ΚΑΡΥΣΤΟΣ	ΥΔΡΟΦΟΡΑ
95	ΜΠΑΣΟΥΚΟΣ ΓΕΩΡΓΙΟΣ	ΘΕΟΛΟΓΟΣ ΔΙΡΦΥΩΝ	ΦΟΡΤΩΤΗΣ ΕΡΠ. 130 HP ΦΟΡΤΩΤΗΣ ΕΛΑΣΤ. 130 HP ΦΟΡΤΩΤΗΣ ΕΛΑΣΤ. 170 HP JCB ΦΟΡΤΗΓΟ 17-35T 2 ΕΣΚΑΦΕΙΣ ΕΛΑΣΤ. ΕΚΣΚΑΦΕΑΣ ΕΡΠ.
96	ΜΠΑΣΤΟΥΛΗΣ ΑΝΑΣΤΑΣΙΟΣ	ΝΕΟΧΩΡΙ	GRADER
97	ΜΠΟΥΖΑΛΑΣ ΙΩΑΝΝΗΣ	ΒΛΑΧΙΑ	J.C.B , ΦΟΡΤΩΤΗΣ ΕΡΠΥ 955
98	ΜΠΟΥΡΔΟΣ ΜΙΧΑΗΛ	ΚΑΡΥΣΤΟΣ	JCB (2)
99	ΜΠΟΥΡΝΟΥΣ ΔΗΜΗΤΡΙΟΣ	ΚΑΡΥΣΤΟΣ	ΥΔΡΟΦΟΡΑ
100	ΜΠΟΥΡΝΟΥΣ ΙΩΑΝΝΗΣ	ΚΑΡΥΣΤΟΣ	ΦΟΡΤΗΓΟ 17-35t ΦΟΡΤΩΤΗΣ 977 Κ ΕΡΠ 170 HP JCB 76 HP ΕΚΣΚΑΦΕΑΣ ΕΛΑΣΤ. 136 HP BOBCAT ΦΟΡΤΩΤΗΣ ΕΛΑΣΤ. 250 HP
101	ΜΩΡΑΪΤΗΣ ΘΕΟΔΩΡΟΣ	ΔΑΦΝΗ ΛΙΜΝΗΣ	JCB ΕΣΚΑΦΕΑΣ ΕΛΑΣΤ.
102	ΝΙΚ.ΑΝΤΩΝΙΟΥ & ΣΙΑ ΟΕ	ΛΥΚΟΥ 9 ΧΑΛΚΙΔΑ	ΦΟΡΤΩΤΗΣ ΕΛΑΣΤ.170HP,4 ΕΚΣΚΑΦΕΙΣ ΕΡΠ, 3 ΕΚΣΚΑΦΕΙΣ ΕΛΑΣΤ.,2 ΟΔΟΣΤΡΩΤΗΡΕΣ,BOBCAT,2 ΦΟΡΤΗΓΑ 17-35T
103	ΝΙΚΟΛΑΟΥ ΒΑΣΙΛΕΙΟΣ	ΧΑΛΚΙΔΑ ΑΜΦΙΔΑΜΑΝΤΟΣ 13	ΚΑΛΑΘΟΦΟΡΟ ΟΧΗΜΑ
104	ΝΙΚΟΛΟΥΤΣΟΥ ΜΑΡΙΑ	ΧΑΛΚΙΔΑ Βώκου 37	ΦΟΡΤΗΓΟ 17-35T
105	ΝΤΟΥΜΑΣ ΓΕΩΡΓΙΟΣ	ΨΑΧΝΑ ΕΥΒΟΙΑΣ	ΦΟΡΤΩΤΗΣ ΕΛΑΣΤ. 172 P., ΦΟΡΤΗΓΟ17-35t, D-8 ΠΡΟΩΘΗΤΗΣ,ΟΧΗΜΑ ΜΕΤΑΦ.ΜΗΧΑΝΗΜΑΤΩΝ,ΟΧΗΜΑ ΜΕΤΑΦ.ΜΗΧΑΝΗΜΑΤΩΝ &ΥΔΡΟΦΟΡΑ, ΦΟΡΤΩΤΗΣ ΕΡΠ 115 HP, 2 ΕΚΣΚΑΦΕΙΣ ΕΡΠ.
106	ΝΤΟΥΜΑΣ ΚΩΝΣΤΑΝΤΙΝΟΣ	ΨΑΧΝΑ ΕΥΒΟΙΑΣ	ΦΟΡΤΗΓΟ17-35t, D-6

107	ΞΑΝΘΟΥΛΗΣ ΕΜΜΑΝΟΥΗΛ	ΣΚΥΡΟΣ	BOBCAT ΦΟΡΤΩΤΗΣ ΕΡΠ. 135 ΗΡ JCB ΦΟΡΤΗΓΟ 17-35T ΕΣΚΑΦΕΑΣ ΕΛΑΣΤ
108	ΠΑΝΤΕΛΗΣ ΘΕΟΔΩΡΟΣ	ΚΑΡΥΣΤΟΣ	J.C.B.,ΦΟΡΤΗΓΟ17-35t,
109	ΠΑΠΑΓΕΩΡΓΙΟΥ ΓΕΩΡΓΙΟΣ	ΑΓΙΟΣ ΑΙΔΗΨΟΥ	ΦΟΡΤΩΤΗΣ ΕΡΠ. 200 ΗΡ ΕΚΣΚΑΦΕΑΣ ΕΡΠ.
110	ΠΑΠΑΓΕΩΡΓΙΟΥ ΚΩΝ/ΝΟΣ	ΑΓΙΟΣ ΑΙΔΗΨΟΥ	ΦΟΡΤΩΤΗΣ ΕΛΑΣΤ. 250 ΗΡ
111	ΠΑΠΑΔΗΜΗΤΡΙΟΥ ΒΑΣΙΛΕΙΟΣ	ΑΓ.ΣΟΦΙΑ ΜΕΣΣΑΠΙΩΝ	ΦΟΡΤΩΤΗΣ ΕΛΑΣΤ. 130ΗΡ J.C.B.,ΕΚΣΚΑΦΕΑΣ ΕΛΑΣΤ
112	ΠΑΠΑΧΡΗΣΤΟΣ ΑΠΟΣΤΟΛΟΣ ΚΑΙ ΣΙΑ ΟΕ	ΑΕΤΟΣ ΚΑΡΥΣΤΟΥ ΕΥΒΟΙΑΣ	ΙΣΟΠΕΔΩΤΗΣ VOLVO - BM 3500 73896ΙΧ D-8 ΠΡΟΩΘΗΤΗΣ FIAT-ALLIS HD 216 106620ΙΧ ΕΡΠ. 316 ΗΠ ΦΟΡΤΩΤΗΣ HANOMAG 600C 73895ΙΧ, ΕΡΠ. 144 ΗΡ ΠΡΟΩΘΗΤΗΣ CATERPILLAR D7-17A 005039ΙΧ ΟΔΟΣΤΡΩΤΗΡΑΣ VIBROMAX W 252 62081ΙΧ, ΕΚΣΚΑΦΕΑΣ ΕΛΑΣΤ.,ΥΔΡΟΦΟΡΑ,ΦΟΡΤΗΓΟ 17-35T,2 ΕΚΣΚΑΦΕΙΣ ΕΡΠ.
113	ΠΑΠΑΧΡΗΣΤΟΣ ΛΕΩΝΙΔΑΣ	ΑΕΤΟΣ ΚΑΡΥΣΤΟΥ ΕΥΒΟΙΑΣ	ΕΚΣΚΑΦΕΑΣ - ΦΟΡΤΩΤΗΣ JCB 3CX-A ΜΕ 56144 75 ΗΡ ΕΣΚΑΦΕΑΣ LIEBHERR A922 ΜΕ 63448ΙΧ ΦΟΡΤΗΓΟ 17-35t
114	ΠΑΠΑΧΡΗΣΤΟΣ ΠΑΝΑΓΙΩΤΗΣ	ΑΕΤΟΣ ΚΑΡΥΣΤΟΥ ΕΥΒΟΙΑΣ	ΕΚΣΚΑΦΕΑΣ - ΦΟΡΤΩΤΗΣ JCB 3CX-A ΜΕ 92341 75 ΗΡ ΕΣΚΑΦΕΑΣ LIEBHERR A912 LITRONICΜΕ 79679ΙΧ ΦΟΡΤΩΤΗΣ CATERPILLAR 941 H 125368ΙΧ 71 ΗΡ
115	ΠΕΤΡΟΥ ΦΩΤΗΣ	ΓΛΑΥΚΟΥ 22 ΧΑΛΚΙΔΑ	ΟΧΗΜΑ ΜΕΤΑΦΟΡΑΣ ΟΧΗΜΑΤΩΝ, ΦΟΡΤΗΓΟ 17-35T
116	ΠΛΑΤΗΣ ΔΗΜΗΤΡΙΟΣ	ΠΗΛΙ	J.C.B.,ΦΟΡΤΩΤΗΣ ΕΛΑΣΤ.70ΗΡ, ΦΟΡΤΩΤΗΣ ΕΡΠ. 130ΗΡ, ΦΟΡΤΗΓΟ 17-35T
117	ΡΕΤΣΟΣ ΕΥΑΓΟΡΑΣ	ΠΕΡΙΒΟΛΙΑ ΑΥΛΩΝΑΡΙΟΥ	ΦΟΡΤΩΤΗΣ ΕΛΑΣΤ ΕΚΣΚΑΦΕΑΣ ΕΛΑΣΤ JCB (2)N
118	ΡΟΥΣΣΟΣ ΧΡΗΣΤΟΣ	ΚΑΜΠΙΑ ΔΙΡΦΥΩΝ	ΤΡΑΚΤΕΡ ΜΕ ΜΑΧΑΙΡΙ
119	ΣΠΑΝΟΣ ΑΝΑΣΤΑΣΙΟΣ	ΣΤΑΥΡΟΣ ΜΕΣΣΑΠΙΩΝ	ΕΚΣΚΑΦΕΑΣ ΕΛΑΣΤ ,ΦΟΡΤΩΤΗΣ ΕΛΑΣΤ.270ΗΡ, ΦΟΡΤΩΤΗΣ ΕΡΠ. 136ΗΡ,ΠΡΟΩΘΗΤΗΣ D9, ΦΟΡΤΗΓΟ/ΥΔΡΟΦΟΡΑ 17-35T
120	ΣΤΑΜΑΤΟΓΙΑΝΝΗΣ ΒΑΣΙΛΕΙΟΣ	ΜΟΝΟΚΑΡΥΑ ΙΣΤΙΑΙΑΣ	ΓΚΡΕΙΝΤΕΡ ΦΟΡΤΩΤΗΣ ΕΛΑΣΤ. 150 ΗΡ JCB 94ΗΡ D-6 ΠΡΟΩΘΗΤΗΣ D-7 ΠΡΟΩΘΗΤΗΣ ,ΑΛΑΤΟΔΙΑΝΟΜΕΑΣ
121	ΣΤΑΜΑΤΟΓΙΑΝΝΗΣ ΔΗΜΗΤΡΙΟΣ	ΜΟΝΟΚΑΡΥΑ ΙΣΤΙΑΙΑΣ	ΓΡΕΙΝΤΕΡ ΠΡΟΩΘΗΤΗΣ D-7 ΠΡΟΩΘΗΤΗΣ D-8 ΦΟΡΤΩΤΗΣ ΕΡΠ. 955 115ΗΡ ΦΟΡΤΗΓΟ ΑΝ ΤΩΝ 17-35t (2)
122	ΣΤΑΜΑΤΟΝΙΚΟΛΟΣ ΕΥΑΓΓΕΛΟΣ	ΙΣΤΙΑΙΑ	BOBCAT,JCB

			ΦΟΡΤΩΤΗΣ ΕΛΑΣΤ.148 ΗΡ,ΓΕΡΑΝΟΦΟΡΟ ΟΧΗΜΑ ,ΦΟΡΤΗΓΟ 17-35Τ
123	ΣΤΑΜΑΤΟΥΚΟΥ ΣΟΦΙΑ "ΠΛΑΤΑΝΟΣ ΤΕΧΝ."	ΧΑΛΚΙΔΑ, Αβάντων & Τσιριγώτη 10	ΑΛΑΤΟΔΙΑΝΟΜΕΑΣ -ΛΕΠΙΔΑ (3) ΚΑΛΑΘΟΦΟΡΟ ΟΧΗΜΑ, ΦΟΡΤΗΓΟ 17-35Τ
124	ΣΤΑΜΕΛΟΣ ΝΙΚΟΛΑΟΣ	ΔΡΟΣΙΑ ΧΑΛΚΙΔΑΣ	ΕΚΣΚΑΦΕΑΣ ΕΛΑΣΤ., ΦΟΡΤΗΓΟ 17-35Τ ,ΕΚΣΚΑ ΦΕΑΣ ΕΡΠ
125	ΣΤΟΥΡΑΪΤΗΣ ΙΩΑΝΝΗΣ	ΠΟΛΙΤΙΚΑ ΕΥΒΟΙΑΣ	ΦΟΡΤΩΤΗΣ ΕΡΠ. 110 ΗΡ ΕΚΣΚΑΦΕΑΣ ΕΛΑΣΤ J.C.B
126	ΣΥΚΑΣ ΙΩΑΝΝΗΣ	ΜΕΤΟΧΙ ΚΥΜΗΣ	ΦΟΡΤΗΓΟ 17-35Τ
127	ΣΦΥΡΛΑΣ ΑΝΑΣΤΑΣΙΟΣ	ΜΕΤΟΧΙ ΚΥΜΗΣ	ΙΣΟΠΕΔΩΤΗΣ ,ΦΟΡΤΩΤΗΣ ΕΛ.
128	ΤΑΦ GROUP (Τσούρτος Αναστάσιος)	Π. ΦΑΛΗΡΟ Λ.Ποσειδώνος 51	ΦΟΡΤΗΓΟ 17-35Τ , J.C.B.
129	ΤΣΑΛΜΑΣ ΕΥΑΓΓΕΛΟΣ	ΜΕΤΟΧΙ ΚΥΜΗΣ	ΒΟΒCΑΤ , J.C.B
130	ΤΣΑΝΤΕΣ ΒΑΣΙΛΕΙΟΣ	ΚΗΡΙΝΘΟΣ	ΦΟΡΤΗΓΟ 17-35Τ, ,ΦΟΡΤΩΤΗΣ ΕΛΑΣΤ.170ΗΡ
131	ΤΣΙΚΛΗΣ ΑΝΑΣΤΑΣΙΟΣ	ΠΡΟΚΟΠΙ ΕΥΒΟΙΑΣ	ΦΟΡΤΗΓΟ 17-35Τ
132	ΤΣΙΚΛΗΣ ΑΝΑΣΤΑΣΙΟΣ- ΚΑΝΤΑΣ ΠΑΝΑΓΙΩΤΗΣ	ΠΡΟΚΟΠΙ ΕΥΒΟΙΑΣ	ΦΟΡΤΗΓΟ 17-35Τ, ΟΧΗΜΑ ΜΕΤΑΦ.ΜΗΧΑΝΗΜΑΤΩΝ
133	ΤΣΙΜΠΟΥ ΧΡΙΣΤΙΝΑ	ΑΓ.ΕΛΕΟΥΣΑ ΧΑΛΚΙΔΑ	ΥΔΡΟΦΟΡΑ
134	ΤΣΟΥΠΡΟΣ ΔΑΪΔ ΧΑΡΙΛΑΟΣ	ΚΕΧΡΙΕΣ	ΦΟΡΤΗΓΟ ΓΕΡΑΝΟΦΟΡΟ(ΚΑΛΑΘΙ)
135	ΤΣΟΥΤΣΙΚΑΣ ΙΩΑΝΝΗΣ	ΓΟΥΒΕΣ	ΦΟΡΤΗΓΟ 17-35Τ ΕΚΑ 1107 ΦΟΡΤΗΓΟ 17-35Τ ΝΧΑ8994
136	ΤΣΟΥΤΣΙΚΑΣ ΓΕΩΡΓΙΟΣ	ΓΟΥΒΕΣ	ΟΧΗΜΑ ΜΕΤΑΦΟΡΑΣ ΟΧΗΜΑΤΩΝ (ΠΛΑΤΦΟΡΜΑ), (2)Ο.Μ.ΜΗΧ/ΤΩΝ ΕΚΑ 2945 ΦΟΡΤΗΓΟ 17-35Τ ΝΧΑ7254
137	ΤΣΩΚΟΥ ΜΑΡΙΝΑ	ΜΙΣΤΡΟΣ	ΦΟΡΤΗΓΟ 17-35Τ
138	ΧΑΝΤΖΗΣ ΝΙΚΟΛΑΟΣ	ΓΟΥΒΕΣ ΕΥΒΟΙΑΣ	JCB 90 ΗΡ ΠΡΟΩΘΗΤΗΣ D6, ΦΟΡΤΩΤΗΣ ΕΛΑΣΤ. 158ΗΡ , ΕΚΣΚΑΦΕΑΣ ΕΛΑΣΤ. ,χορτοκοπτικο,bobcat
139	ΧΑΝΤΖΗΣ ΗΛΙΑΣ	ΓΟΥΒΕΣ ΕΥΒΟΙΑΣ	ΦΟΡΤΗΓΟ-ΥΔΡΟΦΟΡΑ 17-35Τ
140	ΧΡΙΣΤΟΔΟΥΛΟΥ ΔΗΜΗΤΡΙΟΣ	ΣΠΑΘΑΡΙ	ΕΚΣΚΑΦΕΑΣ ΕΛΑΣΤ ,ΦΟΡΤΗΓΟ 17-35Τ
141	ΧΡΙΣΤΟΔΟΥΛΟΥ ΕΙΡΗΝΗ	Ν.ΠΥΡΓΟΣ	J.C.B , ΦΟΡΤΩΤΗΣ ΕΡΠΥ 955 132ΗΡ ΦΟΡΤΩΤΗΣ ΕΛΑΣΤ. 178 ΗΡ
142	ΧΩΜΑΤΟΥΡΓΙΚΗ ΕΥΒΟΙΑΣ ΜΟΝ.ΙΚΕ	ΑΙΔΗΨΟΣ ΣΤΕΚΑΣ ΘΑΝΑΣΗΣ	JCB ΦΟΡΤΗΓΟ 17-35Τ ΕΣΚΑΦΕΑΣ ΕΡΠ.
143	ΧΩΜΑΤΟΥΡΓΙΚΗ ΜΕΤΑΛΕΥΤΙΚΗ ΛΑΤΟΜΙΚΗ ΜΕΣΣΑΠΙΩΝ Α.Ε.	ΑΓΓΕΛΗ ΓΟΒΙΟΥ ΨΑΧΝΑ	ΦΟΡΤΩΤΗΣ ΕΛΑΣΤ 275 ΗΡ ,2 ΕΚΣΚΑΦΕΙΣ ΕΡΠ. ,ΦΟΡΤΩΤΗΣ ΕΛΑΣΤ.300ΗΡ
144	ΨΥΧΟΓΙΟΣ ΗΛΙΑΣ	ΓΟΥΒΕΣ	J.C.B. , ΕΚΣΚΑΦΕΑΣ ΕΡΠ.,ΕΚΣΚΑΦΕΑΣ ΕΛΑΣΤ. ΦΟΡΤΗΓΟ 17-35Τ
145	ΨΑΡΙΑΝΟΥ ΜΑΡΙΑ	ΒΙΤΑΛΟ ΚΥΜΗΣ	J.C.B. , ΦΟΡΤΗΓΟ 17-35Τ
146	ΒΑΡΣΑΜΟΣ ΕΥΣΤΡΑΤΙΟΣ	ΣΚΥΡΟΣ	2 ΦΟΡΤΗΓΑ,ΕΚΣΚΑΦΕΑΣ ΕΛΑΣΤ. ΒΟΒCΑΤ
147	ΣΥΡΜΑΚΕΖΗΣ ΚΩΝΣΤΑΝΤΙΝΟΣ	ΑΜΑΡΥΝΘΟΣ	JCB ΦΟΡΤΩΤΗΣ ΕΛΑΣΤ. ΗΡ

3) Η υπ. Αριθμ. 463 απόφαση της Ο.Ε. (θέμα 29ο/Πρακτικό 12/7-4-2020/ΑΔΑ : ΩΜΞΡ7ΛΗ-ΔΧΜ) με την έγκριση του μητρώου οικονομικών φορέων (εταιρειών – φυσικών προσώπων) για την αντιμετώπιση εκτάκτων αναγκών από χιονοπτώσεις, παγετό, πλημμύρες, πυρκαγιές, στην περιοχή ευθύνης της Περιφερειακής Ενότητας Ευρυτανίας για το χρονικό διάστημα από 01-01-2020 έως 31-12-2020.

ΑΝΑΛΥΤΙΚΟ ΜΗΤΡΩΟ ΙΔΙΟΚΤΗΤΩΝ ΜΗΧΑΝΗΜΑΤΩΝ – ΟΧΗΜΑΤΩΝ

Όνοματεπώνυμο	Α.Φ.Μ.	Έδρα
Gentehnica Ε.Π.Ε.	997426790	Καρπενήσι
Nicolaidis Alice – Isabella	133654107	Καρπενήσι
Αθανασιάδης Βασίλειος	034968103	Καρπενήσι
Αθανασίου Ανδρέας	014387110	Καρπενήσι
Αθανασίου Γρηγόριος	047548773	Καρπενήσι
Άκρα Μελέτη Δόμηση Ο.Ε.	998894374	Καρπενήσι
Αλέστας Ιωάννης & ΣΙΑ Ο.Ε.	081302443	Γρανίτσα
Αρβανίτης Νέστορας	049671304	Φουρνά
Αυγέρης Γεώργιος	064627332	Καρπενήσι
Αφοι Γ. Τσιτσάνη Ο.Ε.	099702742	Ραπτόπουλο
Βλάχος Περικλής	025767565	Κλαυσί
Βονόρτας Κωνσταντίνος	031890720	Καρπενήσι
Βούρτσας Κωνσταντίνος	073791989	Κερασοχώρι
Βουτσέλης Ευάγγελος	071324403	Άγραφα
Γατής Αλέξανδρος	044990295	Άγραφα
Γερονίκος Αργύρης	133664310	Λογγίτσι
Γερονίκος Παναγιώτης	044989813	Βούλπη
Γεωργάκης Παναγιώτης	133664924	Λεπιανά
Γιαννόπουλος Γεώργιος	026595712	Καρπενήσι
Γκορόγιας Γεώργιος	049505768	Καρπενήσι
Γούλας Γεώργιος	041907068	Δυτική Φραγκίστα
Δέσποινα Αθανασίου & ΣΙΑ Ο.Ε.	091950398	Καρπενήσι
Διώτης Νικόλαος	041907714	Παλαιοκατούνα
Ζαραβέλης Ιωάννης	044987703	Καρπενήσι
Ζαρμακούπης Χρήστος	042865650	Καρπενήσι
Ζαχαράκης Απόστολος	041911451	Ραπτόπουλο
Ζαχαράκης Παναγιώτης	030197221	Ραπτόπουλο
Ζελενίτσας Θεόδωρος	035534396	Καρπενήσι
Θεοδωρογιάννης Απόστολος	045633178	Καρπενήσι
Θεοδωρογιάννης Γεώργιος	110962316	Καρπενήσι
Θεοχάρης Κωνσταντίνος	029273218	Βίνιανη
Κ.& Τ. Γούλας Ο.Ε.	801252356	Καρπενήσι
Κακός Θωμάς	041908723	Κέδρα
Κακούρας Κωνσταντίνος	034960916	Καρπενήσι
Καραντζιούνης Δημήτριος	110979231	Επισκοπή
Κατσαρής Αντώνιος	043358790	Καρπενήσι
Κατσιάδας Ευάγγελος	043358220	Δυτική Φραγκίστα
Κατσιάδας Θεόδωρος	053401558	Καματερός
Κατσιάδας Κωνσταντίνος	043359055	Καρπενήσι
Κατσιφός Γεώργιος	028608086	Βαρβαριάδα
Κλείτσας Κωνσταντίνος	044987696	Γρανίτσα
Κοιν.Σ.Επ. Βελούχι	94603131	Καρπενήσι
Κολοκώτσιος Κωνσταντίνος	052929080	Καρπενήσι
Κολοκώτσιος Παντελής	043358114	Παλαιοκατούνα

Κουμπαρέλος Λάμπρος	038850915	Καροπλέσι
Κουτέλος Κλεομένης	061518080	Καρδίτσα
Κουτούμπας Παναγιώτης	041911280	Καρπενήσι
Κουτούμπας Παύλος	133699764	Καρπενήσι
Κουτρούμπας Χαρίλαος	064919943	Καστανιά
Κουτρούμπας Χρήστος	026626428	Καστανιά
Κούτσικος Πέτρος	102387342	Καρπενήσι
Κουτσολάμπρος Β. & ΣΙΑ Ο.Ε.	091361280	Τροβάτο
Κράνη Ιωάννα	110968935	Καρπενήσι
Κωστορρίζου Αικατερίνη	133663442	Άγιος Νικόλαος
Λ. Φλωράκης & ΣΙΑ Ο.Ε.	998894755	Καρπενήσι
Λαθύρης Γεώργιος	041909013	Παλαιοκατούνα
Λαθύρης Δημήτριος	043357850	Παλαιοκατούνα
Λάμπρου Κωνσταντίνος	075998622	Ανατολική Φραγκίστα
Λεπενιώτης Ιωάννης	133673496	Κερασοχώρι
Μάκκας Ευάγγελος	035222272	Καρπενήσι
Μαλανδρίνος Παναγιώτης	074105120	Ραπτόπουλο
Μήτσιου Νικόλαος	030197860	Καρπενήσι
Μπαλατσιάς Βασίλειος	032049096	Μαραθιάς
Μπούρας Παναγιώτης	031337336	Μικρό Χωριό
Νταλαφούρας Ιωάννης	041909283	Παλαιοκατούνα
Ντάλλας Σεραφείμ	110954666	Βίνιανη
Ντάλλης Στέφανος	046264780	Τροβάτο
Ντούσικος Ευάγγελος	028607631	Φουρνά
Ξενιάς Ευθύμιος	046264999	Κλειτσός
Οικονόμου Χρήστος	025786414	Λεπιανά
Παλαιός Γεράσιμος	041910270	Τόρνος
Παπαρούπας Παντελής	028607784	Καρπενήσι
Πατσιαλός Σωτήριος	041724319	Ραϊνές
Πέτσας Φώτιος	133695716	Κέδρα
Πλεξίδης Παναγιώτης	028607839	Καρπενήσι
Σβερώνης Δημήτριος	043357688	Καρπενήσι
Σιαφάκας Βασίλειος	049464865	Λημέρι
ΣΙΔΗΡΟΜΠΕΤΟΝ Α.Ε.	082766917	Καρπενήσι
Σταμούλης Βασίλειος	133681889	Παυλόπουλο
Σταμούλης Νικόλαος	044988411	Καρπενήσι
Στερόπουλος Δημήτριος	133654445	Βίνιανη
Τσιάκας Κωνσταντίνος	133660821	Καρπενήσι
Τσιάμης Γεώργιος	016195038	Πρασιά
Τσιάρας Τιμόθεος	061164886	Τρίδενδρο
Τσιρογιάννη Γεωργία	110971116	Καρπενήσι
Τσιτσάνης Κωνσταντίνος	046264324	Καρπενήσι
Φεγγούλης Ιωάννης	064961715	Ψηλόβραχος
Φλωράκης Ε. & Βαξεβάνος Θ. Α.Ε.	800674229	Μέγδοβα
Φούκας Ιωάννης	041909639	Βίνιανη
Φούφλια Αμαλία	044989954	Δομνιανοί
Χαλκιά Βασιλική	110998767	Καρπενήσι
Χαντζόπουλος Γεώργιος	029350070	Καρπενήσι
Χαντζόπουλος Νικόλαος	075999213	Καρπενήσι
Χαντζόπουλος Παναγιώτης	075999262	Καρπενήσι

4) Η υπ. Αριθμ. 84 απόφαση της Ο.Ε. (Θέμα 8ο/Πρακτικό 3/21-1-2020/ΑΔΑ : ΩΗΜΧ7ΛΗ-349) με την έγκριση του μητρώου οικονομικών φορέων (εταιρειών – φυσικών προσώπων) για την αντιμετώπιση εκτάκτων αναγκών από χιονοπτώσεις, παγετό, πλημμύρες, πυρκαγιές, στην περιοχή ευθύνης της Περιφερειακής Ενότητας Φθιώτιδας για το χρονικό διάστημα από 01-01-2020 έως 31-12-2020.

ΑΝΑΛΥΤΙΚΟ ΜΗΤΡΩΟ ΙΔΙΟΚΤΗΤΩΝ ΜΗΧΑΝΗΜΑΤΩΝ – ΟΧΗΜΑΤΩΝ

Α/Α	ΟΝΟΜΑΤΕΠΩΝΥΜΟ	Α.Φ.Μ.	ΕΔΡΑ
1	ΑΡΜΥΡΙΩΤΗΣ ΠΑΝΑΓΙΩΤΗΣ	062748109	ΛΑΜΙΑ
2	ΑΥΓΕΡΗΣ ΧΡΗΣΤΟΣ	030519830	ΠΕΛΑΣΓΙΑ
3	ΑΡΓΥΡΙΟΥ ΤΕΧΝΙΚΗ ΕΤΕ	999352903	ΜΑΚΡΟΠΟΥΛΟΥ 146 ΛΑΜΙΑ
4	ΑΝΤΩΝΟΠΟΥΛΟΣ ΧΡΗΣΤΟΣ	045881918	ΑΓΙΟΣ ΓΕΩΡΓΙΟΣ ΜΑΚΡΑΚΩΜΗΣ
5	ΑΝΕΣΤΑΚΟΣ ΑΝΑΡΓΥΡΟΣ του Ι.	110949066	ΑΤΑΛΑΝΤΗ
6	ΑΝΕΣΤΑΚΟΣ ΓΕΩΡΓΙΟΣ του Ι.	129387329	ΑΤΑΛΑΝΤΗ
7	ΑΝΕΣΤΑΚΟΣ ΓΕΩΡΓΙΟΣ του ΧΑΡ.	049736050	ΑΤΑΛΑΝΤΗ
8	ΑΝΕΣΤΑΚΟΣ ΙΩΑΝΝΗΣ του ΓΕΩ.	018894029	ΑΤΑΛΑΝΤΗ
9	ΑΝΕΣΤΗΣ ΑΝΔΕΑΣ κ ΝΙΚΟΛΑΟΣ ΟΕ	099700889	ΜΑΛΕΣΙΝΑ
10	ΒΑΣΙΛΟΠΟΥΛΟΣ ΑΡΓΥΡΙΟΣ	300213200	ΑΜΦΙΚΛΕΙΑ – ΚΑΤΩ ΤΙΘΟΡΕΑ
11	ΒΕΛΑΩΡΑ ΑΝΔΡΙΑΝΗ	101942610	ΛΑΜΙΑ
12	ΒΑΓΕΝΑ ΠΟΛΥΔΩΡΑ	117697076	ΑΓ.ΠΑΡΑΣΚΕΥΗ ΛΑΜΙΑΣ
13	ΓΚΛΑΒΑΣ ΓΕΩΡΓΙΟΣ	157533562	ΛΑΜΙΑ
14	ΓΕΩΔΟΜΗ ΑΤΕ	999352398	ΑΓΡΑΦΩΝ 24 ΛΑΜΙΑ
15	ΓΙΑΝΝΟΘΑΝΑΣΗΣ Α. & Ι. ΟΕ	091809692	ΛΕΥΚΑΔΑ ΜΑΚΡΑΚΩΜΗΣ
16	ΓΙΑΝΝΙΤΣΗΣ LOGISTICS ΑΕ	095256598	ΒΙ.ΠΕ ΛΑΜΙΑΣ
17	ΓΕΡΟΚΩΣΤΑΣ ΚΩΝ/ΝΟΣ	301633763	ΜΑΚΡΗ ΦΘΙΩΤΙΔΑΣ
18	ΓΕΩΡΓΑΝΤΑΣ ΓΕΩΡΓΙΟΣ	041955320	ΑΓ.ΓΕΩΡΓΙΟΣ ΦΘ/ΔΑΣ
19	ΓΕΩΡΓΙΑΔΗΣ ΙΩΑΝΝΗΣ του Ηλ.	065106837	ΑΤΑΛΑΝΤΗ
20	ΓΕΩΡΓΙΑΔΗΣ ΙΩΑΝΝΗΣ του Νικ.	301631745	ΣΠΕΡΧΕΙΑΔΑ
21	ΓΟΥΡΓΙΩΤΗΣ ΙΩΑΝΝΗΣ	030012476	ΚΟΜΠΟΤΑΔΕΣ ΦΘ/ΔΑΣ
22	ΓΛΟΥΤΣΙΑΝΟΣ ΔΗΜΗΤΡΗΣ	018894540	ΛΙΒΑΝΑΤΕΣ
23	ΓΟΥΛΟΠΟΥΛΟΣ ΧΡΗΣΤΟΣ	130573756	ΛΑΜΙΑ
24	ΓΩΓΟΣ ΠΑΝΑΓΙΩΤΗΣ	014642818	ΛΑΜΙΑ
25	CERMA JANI	126995803	ΑΡΑΧΩΒΑ
26	ΔΑΡΡΑΣ ΠΕΤΡΟΣ	020026866	ΜΑΡΤΙΝΟ
27	ΔΕΡΒΕΝΑΓΑΣ ΕΥΘΥΜΙΟΣ	017810363	ΔΑΥΛΕΙΑ ΒΟΙΩΤΙΑΣ
28	ΔΙΟΝ ΤΕΧΝΙΚΗ ΑΕ	094413212	ΘΕΡΜΑΙΚΟΥ 56 ΘΕΣ/ΝΙΚΗ
29	ΔΗΜΗΤΡΙΟΥ ΔΗΜΗΤΡΙΟΣ	034728574	ΚΗΡΙΝΘΟΣ-ΑΓΙΑΣ ΑΝΝΑΣ ΕΥΒΟΙΑ
30	ΔΡΑΧΤΙΔΗΣ ΠΑΝΑΓΙΩΤΗΣ	063022702	ΤΖΑΒΕΛΑ 4 ΛΑΜΙΑ
31	ΑΦΟΙ ΔΡΟΣΟΥ ΟΕ	92488299	ΔΑΜΑΣΤΑ
32	ΕΥΘΥΜΙΟΥ ΓΕΩΡΓΙΟΣ	039787410	ΜΑΚΡΑΚΩΜΗ
33	ΕΛΛΗΝΙΚΗ ΥΔΡΟΚΑΤΑΣΚΕΥΗ	094192029	ΚΡΙΕΖΗ 56 ΧΑΛΑΝΔΡΙ
34	ΖΗΜΙΑΝΙΤΗΣ ΕΥΘΥΜΙΟΣ- ΑΓΓΕΛΟΣ	300689299	ΑΝΩ ΑΓΟΡΙΑΝΗ ΔΟΜΟΚΟΥ
35	ΖΟΡΜΠΑΣ ΦΩΤΙΟΣ	008768969	ΗΣΑΙΑ 1 ΛΑΜΙΑ
36	ΖΟΡΜΠΑΣ ΓΕΩΡΓΙΟΣ	112405046	ΡΟΖ.ΑΓΓΕΛΗ 40 ΛΑΜΙΑ
37	ΘΩΜΟΣ ΚΩΝΣΤΑΝΤΙΝΟΣ & ΣΙΑ	081320830	ΚΑΙΝΟΥΡΙΟ
38	ΘΩΜΟΣ ΙΩΑΝΝΗΣ	038574326	ΚΑΙΝΟΥΡΙΟ
39	ΖΥΓΟΥΡΟΣ ΔΗΜΟΣ	045301770	4 ΧΛΜ ΠΕΟ

			ΑΜΦΙΚΛΕΙΑΣ-ΛΑΜΙΑΣ
40	ΘΕΟΔΩΡΟΥ ΞΑΝΘΗ	101910948	ΣΚΑΡΦΕΙΑ ΦΘΙΩΤΙΔΑΣ
41	ΚΑΙΡΙΔΗΣ ΧΡΙΣΤΟΦΟΡΟΣ ΤΕΧΝ. ΕΜΠ. ΑΕ	99357235-081990954	ΔΗΜΗΤΡΙΟΥ ΓΛΗΝΟΥ 18 ΘΕΣ/ΚΗ
42	ΚΑΛΤΣΑΣ ΣΠΥΡΙΔΩΝ	0325540047	ΛΕΩΝΙΔΟΥ 66 ΛΑΜΙΑ
43	ΚΑΛΤΣΑΣ ΤΕΧΝΙΚΗ Α.Ε	094140715	ΑΓ.ΤΡΥΦΩΝΑ 5 ΛΑΜΙΑ
44	ΚΑΡΑΠΑΝΟΣ Ο.Ε	092385526	ΑΜΠΕΛΑΚΙΑ ΛΑΡΙΣΑΣ
45	ΚΑΡΑΓΕΩΡΓΟΣ ΑΘΑΝ.&ΣΙΑ ΟΕ	999352208	ΛΑΜΙΑ
46	ΚΑΡΑΓΙΑΝΝΗ ΣΟΦΙΑ	049432599	ΚΑΡΠΕΝΗΣΙ
47	ΚΑΡΠΟΥΖΗΣ ΙΩΑΝΝΗΣ	034751412	ΑΓ.ΣΩΣΤΗΣ ΜΑΚΡΑΚΩΜΗ
48	ΚΑΡΠΟΥΖΗΣ ΤΑΞΙΑΡΧΗΣ	301606681	ΙΝΑΧΟΥ 2 ΛΑΜΙΑ
49	ΚΑΡΠΟΥΖΗΣ ΗΛΙΑΣ	041955804	ΣΠΕΡΧΕΙΑΔΑ
50	ΚΑΤΣΑΝΟΣ ΧΡΗΣΤΟΣ	101925175	ΑΓ.ΒΑΡΒΑΡΑΣ 1 ΛΑΜΙΑ
51	ΑΦΟΙ ΑΘ. ΚΑΥΚΙΑ ΟΕ	082716035	ΣΑΡΑΝΤΑΠΟΡΟΥ 26 ΛΑΜΙΑ
52	ΚΑΤΣΑΡΕΛΗΣ ΑΛΕΞΑΝΔΡΟΣ	042742218	ΗΣΑΙΑ 129 ΛΑΜΙΑ
53	ΚΑΤΣΙΜΠΡΑΣ ΠΕΤΡΟΣ TRAVEL PLUS	117687790	ΥΨΗΛΑΝΤΟΥ 18 ΛΑΜΙΑ
54	ΚΟΝΤΟΣ ΔΗΜΗΤΡΙΟΣ	040694800	ΣΠΕΡΧΕΙΑΔΑ
55	ΚΟΝΤΟΓΕΩΡΓΟΣ ΠΑΝΑΓΙΩΤΗΣ	059928435	ΓΡΑΜΜΕΝΗ
56	ΚΟΥΤΣΟΠΑΝΟΣ ΤΑΞΙΑΡΧΗΣ	074623722	ΠΟΣΕΙΔΩΝΟΣ 22 ΛΑΜΙΑ
57	ΚΟΥΤΣΟΒΟΥΛΟΣ ΝΙΚΟΛ.	065697497	ΠΑΤΡΟΚΛΟΥ 10 ΛΑΜΙΑ
58	ΚΟΥΚΗΣ ΙΣΙΔ.& ΑΘΑΝ. ΟΕ	082550995	ΑΧΙΝΟΣ ΦΘ/ΔΑΣ
59	ΚΥΡΟΔΗΜΟΣ ΤΕΧΝΙΚΗ ΜΕΠΕ	998439550	ΛΑΜΙΑ
60	ΚΟΡΟΔΗΜΟΣ ΝΙΚΟΛΑΟΣ	105941455	ΑΡΑΧΩΒΑ ΒΟΙΩΤΙΑΣ
61	Λ.ΚΙΤΣΟΣ Α.Τ.Ε	099510603	ΔΥΟΒΟΥΝΙΩΤΗ 3 ΛΑΜΙΑ
62	ΚΟΥΣΟΥΛΑΣ ΔΗΜΗΤΡΙΟΣ	034556133	ΕΘΝ.ΑΝΤΙΣΤΑΣΕΩΣ ΑΜΦΙΚΛΕΙΑ
63	ΚΕΡΑΜΙΔΑ ΚΩΝΣΤΑΝΤΙΑ	044333941	ΑΜΦΙΚΤΥΟΝΩΝ 26 ΛΑΜΙΑ
64	ΚΩΝΣΤΑΝΤΟΠΟΥΛΟΣ ΔΗΜΗΤΡΙΟΣ	037034975	ΟΙΤΗ
65	ΛΕΛΕΝΤΖΗΣ ΠΑΝΑΓΙΩΤΗΣ	117608991	ΛΑΜΙΑ
66	ΛΑΤΟΜΙΚΗ ΑΤΕ	041857245	ΒΙΠΕ ΗΡΑΚΛΕΙΟΥ
67	CAS ΑΒΕΤΕ ΛΑΜΠΡΟΠΟΥΛΟΥ	997947189	ΛΑΜΙΑ
68	ΛΥΚΟΣ ΔΗΜΗΤΡΙΟΣ	050449573	ΜΟΣΧΟΧΩΡΙ
69	ΜΑΛΛΑΒΕΤΑΣ ΙΩΑΝΝΗΣ	066852487	1 ΧΛΜ ΝΕΟ ΛΑΜΙΑΣ - ΑΘΗΝΩΝ
70	ΜΑΥΡΟΥΔΗΣ ΕΠΕ	800443520	ΣΤΥΛΙΔΟΣ 4 ΛΑΜΙΑ
71	ΜΕΡΡΑΣ ΚΩΝ/ΝΟΣ	101948810	ΑΝΔΡΙΑΝΟΥΠΟΛΕΩΣ 26 ΛΑΜΙΑ
72	ΜΠΛΑΝΗ ΧΡΙΣΤΙΝΑ	047808249	ΜΥΛΟΙ ΦΘ/ΔΑΣ
73	ΜΠΑΚΑΣ ΔΗΜ.&ΣΙΑ ΟΕ	800783631	ΔΟΜΟΚΟΣ
74	ΜΠΑΚΑΣ ΔΗΜΗΤΡΙΟΣ	026703309	ΔΟΜΟΚΟΣ
75	ΜΠΑΚΑΣ ΑΘΑΝΑΣΙΟΣ	076938440	ΕΛΑΤΕΙΑ
76	ΜΟΥΣΤΑΚΑΣ ΑΘΑΝΑΣΙΟΣ	044397950	ΜΑΝΩΛΙΔΟΥ 1 ΛΑΜΙΑ
77	ΜΟΥΣΤΕΡΗΣ ΧΑΡΑΛΑΜΠΟΣ	039295624	ΑΡΧΑΝΙ ΜΑΚΡΑΚΩΜΗΣ
78	ΝΙΑΒΗΣ ΕΥΘΥΜΙΟΣ	130553874	ΑΜΦΙΚΤΥΟΝΩΝ 26 ΛΑΜΙΑ
79	ΝΙΑΒΗΣ ΗΛΙΑΣ	142358629	ΑΜΦΙΚΤΥΟΝΩΝ 26 ΛΑΜΙΑ
80	ΝΤΟΥΒΑΣ ΣΤ.& ΣΙΑ Ο.Ε	997945111	ΓΟΡΓΟΠΟΤΑΜΟΣ
81	ΞΕΝΙΑΣ ΕΥΘΥΜΙΟΣ	046264999	ΦΟΥΡΝΑ ΕΥΡΥΤΑΝΙΑΣ
82	ΠΑΠΑΖΑΧΟΠΟΥΛΟΥ ΑΝΑΣΤΑΣΙΑ	151617470	ΑΤΑΛΑΝΤΗ
83	ΠΑΣΣΑ ΒΑΣΙΛΙΚΗ	042195556	ΛΙΒΑΝΑΤΕΣ
84	ΠΑΣΠΑΛΑΣ ΓΕΩΡΓΙΟΣ	163805945	ΜΑΛΕΣΙΝΑ

85	ΠΑΠΑΚΩΝΣΤΑΝΤΙΝΟΥ ΣΤΕΡΓΙΟΣ	042741117	ΓΛΥΦΑ ΦΘ/ΔΑΣ
86	ΠΑΠΑΡΟΥΠΑΣ ΠΑΝΤΕΛΗΣ	028607784	ΤΥΜΦΟΡΗΣΤΟΣ
87	ΠΑΠΑΓΙΑΝΝΗΣ ΗΛΙΑΣ	079785017	ΚΑΛΒΟΥ 14 ΛΑΜΙΑ
88	ΠΑΡΗΓΟΡΗ-ΠΑΠΑΔΗΜΗΤΡΙΟΥ ΣΟΦΙΑ	045438158	ΓΟΡΓΟΠΟΤΑΜΟΣ
89	ΠΑΠΑΙΩΑΝΝΟΥ ΑΦΟΙ Α.Ε ΙΝΤΕΡΚΑΤ	999917261	ΓΡΑΒΙΑ ΦΩΚΙΔΑΣ
90	ΠΑΠΟΥΤΣΟΠΟΥΛΟΣ ΦΩΤΙΟΣ	133684486	ΣΤΑΥΡΟΣ ΛΑΜΙΑΣ
91	ΠΛΙΑΚΟΣ ΙΩΑΝΝΗΣ	041956223	ΠΤΕΛΕΑ
92	ΠΑΤΤΑΣ ΓΕΩΡΓΙΟΣ	049554879	ΚΡΕΣΝΑΣ 4 ΑΤΑΛΑΝΤΗ
93	ΠΑΤΤΑΣ ΚΩΝ/ΝΟΣ	025152417	ΚΡΕΣΝΑΣ 4 ΑΤΑΛΑΝΤΗ
94	PROKLOS GMBH	997010551	ΑΛΑΜΑΝΑΣ 10 ΧΑΙΔΑΡΙ ΑΘΗΝΑ
95	ΡΑΦΤΟΠΟΥΛΟΣ & ΣΙΑ ΟΕ	092199268	ΑΒΕΡΩΦ 7 ΛΑΜΙΑ
96	ΡΑΧΟΥΤΗΣ ΕΥΑΓΓΕΛΟΣ	039431004	ΚΑΛΠΑΚΙΟΥ 4 ΛΑΜΙΑ
97	ΡΕΒΕΖΑΣ ΙΩΑΝΝΗΣ	049729579	ΣΤΥΛΙΔΑ
98	ΡΕΒΕΖΑΣ ΑΝΑΣΤΑΣΙΟΣ	022149272	219 ΧΛΜ ΑΘ.-ΘΕΣ/ΚΗΣ
99	ΡΗΓΑΣ ΗΛΙΑΣ	301631745	ΝΑΥΑΡΙΝΟΥ 19 ΣΠΕΡΧΕΙΑΔΑ
100	ΡΗΓΑΣ ΝΙΚΟΛΑΟΣ	022150062	ΣΠΕΡΧΕΙΑΔΑ
101	ΡΟΥΜΕΛΙΩΤΗΣ ΓΕΩΡΓΙΟΣ	156855332	28 ΟΚΤΩΒΡΙΟΥ Λ.ΑΙΔΗΨΟΥ
102	ΡΟΥΣΣΗΣ ΜΙΧΑΗΛ	110931432	ΜΑΡΤΙΝΟ
103	ΣΙΔΕΡΗΣ ΘΕΜΙΣΤΟΚΛΗΣ	073834078	ΛΟΚΡΙΔΑ ΜΑΡΤΙΝΟ
104	ΣΤΑΜΕΛΟΥ ΛΕΜΟΝΙΑ	101913453	ΤΣΙΛΑΛΗ 4 ΛΑΜΙΑ
105	ΣΤΑΦΥΛΑΣ ΘΕΟΔΩΡΟΣ	037411969	ΦΘΙΩΤΙΔΑ ΤΙΘΩΡΕΑ
106	ΣΤΕΡΓΙΟΥ ΚΩΝΣΤΑΝΤΙΝΟΣ	045158831	Τ.Κ.ΠΑΥΛΟΥ ΟΡΧΟΜΕΝΟΣ
107	ΣΤΕΡΕΟΔΟΜΗ Α.Τ.Ε	094228332	ΜΑΚΡΟΠΟΥΛΟΥ 32 ΛΑΜΙΑ
108	ΣΙΔΗΡΟΜΠΕΤΟΝ ΑΕ	082766917	3 ΧΛΜ ΚΑΡΠΕΝΗΣΙΟΥ - ΛΑΜΙΑΣ
109	ΣΤΟΚΑΣ ΣΠΥΡΙΔΩΝ	043463461	ΡΟΔΙΤΣΑ ΛΑΜΙΑΣ
110	ΣΤΡΩΜΑΤΙΑΣ ΣΩΤΗΡΗΣ	049983730	ΑΤΑΛΑΝΤΗ
111	ΣΩΤΗΡΟΠΟΥΛΟΣ ΕΛΕΥΘΕΡΙΟΣ	101939689	ΛΑΜΙΑ ΣΤΥΛΙΔΟΣ 6Α
112	ΣΩΤΗΡΟΠΟΥΛΟΣ ΧΡΗΣΤΟΣ	059268477	ΑΔΑΝΩΝ 13 ΛΑΜΙΑ
113	ΣΥΛΕΒΙΣΤΑΣ ΕΥΑΓΓΕΛΟΣ	036764581	ΛΕΥΚΑΔΑ ΜΑΚΡΑΚΩΜΗΣ
114	Χ ΚΑΙ Κ ΤΕΧΝΙΚΗ Ι. Δ. ΧΡΥΣΟΣΠΑΘΗΣ - ΓΕΡ. Ε.	998986190	ΠΕΥΚΗ ΑΘΗΝΩΝ ΙΩΑΝΝΙΝΩΝ 19
115	ΤΣΙΟΥΛΟΥ ΕΛΕΥΘΕΡΙΑ	038796494	ΚΑΡΑΤΖΑΒΕΛΟΥ 141 ΡΟΔ.ΛΑΜΙΑ
116	ΤΖΑΒΕΣ ΓΕΩΡΓΙΟΣ	110906619	ΜΑΡΤΙΝΟ
117	ΤΖΟΥΤΖΟΥΡΑΚΟΣ ΑΝΕΣΤΗΣ	110927222	ΜΑΡΤΙΝΟ ΦΘ/ΔΑΣ
118	ΤΖΑΧΡΗΣΤΑ ΚΩΝΣΤΑΝΤΙΑ	038958893	ΓΑΡΔΙΚΙ ΣΠΕΡΧΕΙΑΔΑΣ
119	ΤΕΚΤΟΝΙΚΗ ΑΤΕΒΕ	094275308	ΜΑΚΡΟΠΟΥΛΟΥ 69 ΛΑΜΙΑ
120	ΤΡΙΑΝΤΑΦΥΛΛΟΥ ΙΩΑΝΝΗΣ	045039276	ΑΓ.ΧΑΡΑΛΑΜΠΟΣ ΜΩΛΟΣ
121	ΤΣΩΜΟΣ ΤΕΧΝΙΚΗ	999352398	ΑΓ.ΚΩΝ/ΝΟΣ ΚΑΜ.ΒΟΥΡΛΑ
122	ΤΣΟΥΚΑΛΑΔΕΛΗ ΕΥΘΥΜΙΑ	048092972	ΚΑΙΣΑΡ.& ΝΑΞΙΩΤΗ 5 Ν. ΜΑΓΝΗΣΙΑ ΛΑΜΙΑ
123	ΤΣΩΝΗ ΟΛΓΑ	044395746	ΜΑΝΩΛΙΔΟΥ 1 ΛΑΜΙΑ
124	ΤΣΙΓΚΑ ΑΦΟΙ Ο.Ε	999691218	ΝΤΑΜΑΡΙΑ ΛΑΜΙΑΣ
125	ΥΠΕΡΑΣΤΙΚΟ ΚΤΕΛ Ν. ΦΘΙΩΤΙΔΑΣ ΑΕ	90009421	ΛΕΩΣΘΕΝΟΥΣ 36 ΛΑΜΙΑ
126	ΥΦΑΝΤΗΣ ΝΙΚΟΛΑΟΣ	022590264	ΛΕΥΚΑΔΑ ΦΘΙΩΤΙΔΑΣ
127	ΦΑΣΣΑΣ ΚΩΝΣΤΑΝΤΙΝΟΣ	053942768	ΚΑΙΝΟΥΡΙΟ

128	ΦΑΤΟΥΡΟΣ ΧΡΗΣΤΟΣ	117660009	ΜΠΙΖΑΝΙΟΥ 2 ΛΑΜΙΑ
129	ΧΑΧΟΠΟΥΛΟΣ ΕΥΣΤΑΘΙΟΣ	026707474	ΛΑΜΙΑ
130	VD TRANS OIL ΑΕ ΧΑΛΚΙΑΣ ΔΗΜ.	099509143	ΤΣΑΡΟΥΧΟΚΑΜΠΟΣ ΛΑΜΙΑ
131	ΨΑΡΡΑΣ ΛΟΥΚΑΣ	046076847	ΜΑΛΕΣΙΝΑ
132	ΨΥΧΟΓΙΟΣ ΔΗΜΗΤΡΙΟΣ	045882257	ΜΑΚΡΑΚΩΜΗ
133	ΜΠΑΚΑΣ ΑΘΑΝΑΣΙΟΣ	076938440	ΕΛΑΤΕΙΑ

5.Η υπ. Αριθμ. 579 απόφαση της Ο.Ε. (θέμα 20ο/Πρακτικό 16/12-5-2020/ΑΔΑ :6ΔΕ27ΛΗ - ΤΑΡ) με την έγκριση του μητρώου οικονομικών φορέων (εταιρειών – φυσικών προσώπων) για την αντιμετώπιση εκτάκτων αναγκών από χιονοπτώσεις, παγετό, πλημμύρες, πυρκαγιές, κ.λ.π., στην περιοχή ευθύνης της Περιφερειακής Ενότητας Φωκίδας για το χρονικό διάστημα από 01-01-2020 έως 31-12-2020.

ΑΝΑΛΥΤΙΚΟ ΜΗΤΡΩΟ ΙΔΙΟΚΤΗΤΩΝ ΜΗΧΑΝΗΜΑΤΩΝ – ΟΧΗΜΑΤΩΝ

Α/Α	ΟΝΟΜΑΤΕΠΩΝΥΜΟ –ΕΔΡΑ	ΠΕΡΙΟΧΗ ΕΝΔΙΑΦΕΡΟΝΤΟΣ	ΑΦΜ
1	ΓΕΩΡΓΑΚΟΠΟΥΛΟΙ ΑΦΟΙ Ο.Ε. ΝΑΥΠΑΚΤΟΣ	Π.Ε. ΦΩΚΙΔΑΣ	301926953
2	ΚΡΟΝΟΣ Ο.Ε. ΛΙΔΩΡΙΚΙ	Π.Ε. ΦΩΚΙΔΑΣ	028819732
3	ΚΟΤΣΙΑΣ ΠΑΝΑΓΙΩΤΗΣ ΜΑΡΙΟΛΑΤΑ	ΔΗΜΟΣ ΔΕΛΦΩΝ	049035987
4	ΠΑΝΑΓΙΩΤΑ ΓΕΩΡΓΟΥΣΗ ΚΟΥΤΣΟΜΠΟΥ & ΣΙΑ Ε.Ε. ΠΟΛΥΔΡΟΣΟ	ΔΗΜΟΣ ΔΕΛΦΩΝ	800066863
5	ΓΕΩΡΓΟΥΣΗ ΠΑΝΑΓΙΩΤΑ ΠΟΛΥΔΡΟΣΟ	ΔΗΜΟΣ ΔΕΛΦΩΝ	040990151
6	ΤΡΙΒΗΛΟΣ ΒΑΣΙΛΕΙΟΣ ΑΡΤΟΤΙΝΑ	Π.Ε. ΦΩΚΙΔΑΣ	045669514
7	ΚΥΡΙΑΖΗ ΔΗΜΗΤΡΑ ΚΑΛΟΣΚΟΠΗ	Π.Ε. ΦΩΚΙΔΑΣ	109197475

8	ΣΠΥΡΟΠΟΥΛΟΣ ΕΥΘΥΜΙΟΣ ΚΡΟΚΥΛΕΙΟ	Π.Ε. ΦΩΚΙΔΑΣ	035364667
9	ΣΠΥΡΟΠΟΥΛΟΣ ΑΘΑΝΑΣΙΟΣ ΕΥΠΑΛΙΟ	Π.Ε. ΦΩΚΙΔΑΣ	129005530
10	ΡΑΠΤΗΣ ΓΕΩΡΓΙΟΣ ΚΡΟΚΥΛΕΙΟ	Π.Ε. ΦΩΚΙΔΑΣ	018238063
11	ΚΟΝΤΟΛΑΤΗΣ ΠΑΝΑΓΙΩΤΗΣ ΓΡΑΒΙΑ	Π.Ε. ΦΩΚΙΔΑΣ	109158880
12	ΒΑΡΑΣΙΑΣ ΧΡΗΣΤΟΣ & ΣΙΑ Ο.Ε. ΜΑΡΑΘΙΑΣ	Π.Ε. ΦΩΚΙΔΑΣ	998515631
13	ΣΚΟΚΑΣ ΝΙΚΟΛΑΟΣ ΓΛΥΦΑΔΑ	ΔΗΜΟΣ ΔΩΡΙΔΑΣ	041544580
14	ΑΦΟΙ Γ. ΛΕΟΝΤΙΟΥ Ο.Ε. ΔΕΣΦΙΝΑ	Π.Ε. ΦΩΚΙΔΑΣ	030013497
15	Ε.ΣΚΑΡΙΜΠΑΣ & ΣΙΑ Ε.Ε. ΙΤΕΑ	Π.Ε. ΦΩΚΙΔΑΣ	999916448
16	ΒΙΤΣΑΣ ΝΙΚΟΛΑΟΣ ΤΡΙΚΟΡΦΟ	ΔΗΜΟΣ ΔΩΡΙΔΑΣ	030838262
17	ΜΑΡΑΓΙΑΝΝΗΣ ΔΗΜΗΤΡΙΟΣ ΤΟΛΟΦΩΝΑ	ΔΗΜΟΣ ΔΩΡΙΔΑΣ	049655064
18	ΘΑΝΟΣ ΔΗΜΟΣ ΠΟΛΥΔΡΟΣΟΣ	Π.Ε. ΦΩΚΙΔΑΣ	041432476
19	Β.&Γ.ΠΑΝΟΥΡΓΙΑΣ &Ε.ΜΕΛΙΣΤΑ Ε.Ε. ΝΑΥΠΑΚΤΟΣ	ΔΗΜΟΣ ΔΩΡΙΔΑΣ	065964868
20	ΑΦΟΙ ΠΑΠΑΛΕΞΗ Ο.Ε.	ΔΗΜΟΣ ΔΕΛΦΩΝ	109175342

	ΑΜΦΙΣΣΑ		
21	ΑΦΟΙ ΜΠΑΡΤΣΩΤΑ ΙΤΕΑ	Π.Ε. ΦΩΚΙΔΑΣ	133604756000
22	ΤΣΙΓΑΡΙΔΑΣ ΣΠΥΡΙΔΩΝ ΙΤΕΑ	Π.Ε. ΦΩΚΙΔΑΣ	153150129
23	ΚΑΤΣΑΝΟΣ ΧΡΗΣΤΟΣ	Π.Ε. ΦΩΚΙΔΑΣ	101925175
24	ΚΑΨΑΛΗΣ ΧΑΡΑΛΑΜΠΟΣ	Π.Ε. ΦΩΚΙΔΑΣ	046131969
25	ΣΟΥΛΙΑΣ ΗΛΙΑΣ	ΠΕ ΦΩΚΙΔΑΣ	153162743

ΜΗΤΡΩΟ ΜΗΧΑΝΗΜΑΤΩΝ ΚΑΙ ΧΕΙΡΙΣΤΩΝ ΠΕ ΕΥΒΟΙΑΣ

ΑΡΙΘΜΟΣ ΚΥΚΛΟΦΟΡΙΑΣ	ΕΙΔΟΣ ΜΗΧΑΝΗΜΑΤΟΣ
ΜΕ 121124	ΦΟΡΤΩΤΗΣ ΕΛΑΣΤΙΧΟΦΟΡΟΣ 966
ΜΕ 123055	ΦΟΡΤΩΤΗΣ ΕΛΑΣΤΙΧΟΦΟΡΟΣ 950
ΜΕ 111638	GRADER
ΜΕ 121117	GRADER
ΜΕ 123063	ΠΡΟΩΘΗΤΗΣ D-8
ΜΕ 92348	RENAULT ΑΛΑΤΟΔ/ΜΕΑΣ
ΚΗΗ 6117	UNIMOG
ΚΗΗ 6869	ΗΜΙΦΟΡΤΗΓΟ ΚΛΕΙΣΤΟ ΚΙΝΗΤΟ ΚΕΝΤΡΟ ΕΠΙΧΕΙΡΗΣΕΩΝ

ΜΗΤΡΩΟ ΧΕΙΡΙΣΤΩΝ ΜΗΧΑΝΗΜΑΤΩΝ ΠΕ ΕΥΒΟΙΑΣ

ΟΝΟΜΑΤΕΠΩΝΥΜΟ	ΤΗΛΕΦΩΝΟ ΕΠΙΚΟΙΝΩΝΙΑΣ
ΑΡΒΑΝΙΤΗΣ ΓΕΩΡΓΙΟΣ	6973374295
ΝΤΟΥΡΜΑΣ ΑΠΟΣΤΟΛΟΣ	6947277864
ΠΑΛΙΟΥΡΑΣ ΚΩΝ.	6972757798
ΡΑΠΤΗΣ ΓΕΩΡΓΙΟΣ	6979584179

ΜΗΤΡΩΟ ΜΗΧΑΝΗΜΑΤΩΝ ΕΡΓΟΥ Π.Ε. ΦΘΙΩΤΙΔΑΣ

ΑΡΙΘΜΟΣ ΚΥΚΛΟΦΟΡΙΑΣ	ΕΙΔΟΣ ΜΗΧΑΝΗΜΑΤΟΣ	ΧΩΡΟΣ ΣΤΑΘΜΕΥΣΗΣ
ΜΕ 104058	ΠΡΟΩΘΗΤΗΡΑΣ τύπου D7	ΕΡΓΟΤΑΞΙΟ – ΚΟΜΒΟΣ ΛΑΜΙΑΣ
ΜΕ 5576	ΠΡΟΩΘΗΤΗΡΑΣ τύπου D7	ΕΡΓΟΤΑΞΙΟ – ΚΟΜΒΟΣ ΛΑΜΙΑΣ
ΜΕ 91712	ΦΟΡΤΩΤΗΣ ΛΑΣΤΙΧΟΦΟΡΟΣ	ΕΡΓΟΤΑΞΙΟ – ΚΟΜΒΟΣ ΛΑΜΙΑΣ
ΜΕ 5592	ΦΟΡΤΩΤΗΣ ΛΑΣΤΙΧΟΦΟΡΟΣ	ΕΡΓΟΤΑΞΙΟ – ΚΟΜΒΟΣ ΛΑΜΙΑΣ
ΜΕ 5572	ΦΟΡΤΩΤΗΣ ΕΡΠΥΣΤΡΙΟΦΟΡΟΣ	ΕΡΓΟΤΑΞΙΟ – ΚΟΜΒΟΣ ΛΑΜΙΑΣ
ΜΕ 5588	ΦΟΡΤΩΤΗΣ – ΕΚΣΚΑΦΕΑΣ	ΕΡΓΟΤΑΞΙΟ – ΚΟΜΒΟΣ ΛΑΜΙΑΣ
ΜΕ 5573	ΦΟΡΤΩΤΗΣ - ΕΚΣΚΑΦΕΑΣ	ΕΡΓΟΤΑΞΙΟ – ΚΟΜΒΟΣ ΛΑΜΙΑΣ
ΜΕ 109801	ΔΙΑΜΟΡΦΩΤΗΡΑΣ	ΕΡΓΟΤΑΞΙΟ – ΚΟΜΒΟΣ ΛΑΜΙΑΣ

ΜΗΤΡΩΟ ΟΧΗΜΑΤΩΝ ΔΙΟΙΚΗΤΙΚΗΣ ΜΕΡΙΜΝΑΣ ΚΑΙ ΥΠΟΣΤΗΡΙΞΗΣ Π.Ε. ΦΘΙΩΤΙΔΑΣ

ΑΡΙΘΜΟΣ ΚΥΚΛΟΦΟΡΙΑΣ	ΕΙΔΟΣ ΟΧΗΜΑΤΟΣ	ΘΕΣΕΙΣ ΕΠΙΒΑΤΩΝ	ΧΩΡΟΣ ΣΤΑΘΜΕΥΣΗΣ
ΙΤΝ-4740 /41/42/52	ΕΠΙΒΑΤΙΚΟ ΤΕΤΡΑΚΙΝΗΤΟ	5	ΕΡΓΟΤΑΞΙΟ – ΚΟΜΒΟΣ ΛΑΜΙΑΣ
ΚΗΗ - 2773	ΕΠΙΒΑΤΙΚΟ ΤΕΤΡΑΚΙΝΗΤΟ	5	ΕΡΓΟΤΑΞΙΟ – ΚΟΜΒΟΣ ΛΑΜΙΑΣ
ΙΤΝ - 4745/57	ΕΠΙΒΑΤΙΚΟΤΕΤΡΑΚΙΝΗΤΟ	5	ΧΩΡΟΣ ΣΤΑΘΜΕΥΣΗΣ Δ.Τ.Ε.
ΚΗΗ - 2712	ΗΜΙΦΟΡΤΗΓΟ ΤΕΤΡΑΚΙΝΗΤΟ	4	ΕΡΓΟΤΑΞΙΟ – ΚΟΜΒΟΣ ΛΑΜΙΑΣ
ΚΗΗ - 2713	ΗΜΙΦΟΡΤΗΓΟ ΤΕΤΡΑΚΙΝΗΤΟ	4	ΕΡΓΟΤΑΞΙΟ – ΚΟΜΒΟΣ ΛΑΜΙΑΣ
ΚΗΗ - 2717	ΕΠΙΒΑΤΙΚΟ ΤΕΤΡΑΚΙΝΗΤΟ	5	ΕΡΓΟΤΑΞΙΟ – ΚΟΜΒΟΣ ΛΑΜΙΑΣ
ΚΗΗ - 2774	ΕΠΙΒΑΤΙΚΟ	5	ΧΩΡΟΣ ΣΤΑΘΜΕΥΣΗΣ ΔΙΟΙΚΗΤΗΡΙΟΥ

ΜΗΤΡΩΟ ΜΗΧΑΝΗΜΑΤΩΝ ΚΑΙ ΧΕΙΡΙΣΤΩΝ ΠΕ ΕΥΡΥΤΑΝΙΑΣ

Α/Α	Είδος αυτοκινήτου	Μάρκα Τύπος	Αριθμός αυτοκινήτου
1	Ημιφορτηγό	ΜΑΖΔΑ	ΚΗΥ 3753
2	Επιβατηγό	ΟΡΕΛ	ΚΗΥ 9365
3	Επιβατηγό (jeep)	SUZUKI	ΚΗΥ 9377

4	Ημιφορτηγό	MITSUBISHI	KHY 9375
5	Επιβατικό	SUBARU	KHI 4373
6	Ημιφορτηγό	MERCENTES	KHY 9389
7	Ημιφορτηγό	MAZDA	KHI 4374
8	Φορτηγό ανατρεπ.	MAGIRUS	KHY 9371
9	Φορτηγό ανατρεπ.	STEYER	KHY 9373
10	Φορτηγό ανατρεπ.	STEYER	KHY 9376
11	Φορτηγό ανατρεπ.	STEYER	KHY 9390
12	Φορτηγό ανατρεπ.	MERCENTES	KHY 9400
13	Φορτηγό ανατρεπ.	IVECO	KHI 4352
14	Ρυμουλκό	SCANIA	KHY 9370
15	Φορτηγό ανατρεπ	RENAULT	KHI 4379
16	Ημιφορτηγό	IVECO	KHI 4380
A/A	Είδος Μηχ/τος	Εργοστάσιο κατασκευής Μηχ/τος	Αριθμός Κυκλοφορίας Μηχ/τος
1	Πρωθητήρας	OCTOBAR	K.Y. 7412
2	Πρωθητήρας	CATERPILLAR	K.Y. 3157
3	Πρωθητήρας	LIBHER	K.Y. 3158
4	Πρωθητήρας	KOMATSU	K.Y. 456
5	Πρωθητήρας	KOMATSU	K.Y. 457
6	Ισοπεδωτής	HBM	K.Y. 3151
7	Ισοπεδωτής	HBM	K.Y. 3156
8	Ισοπεδωτής	HBM	K.Y. 459
9	Ισοπεδωτής	HBM	K.Y. 460
10	Φορτωτής	INTERNAT	K.Y. 7411
11	Φορτωτής	KOMATSU	K.Y. 3154
12	Φορτωτής	HYUNDAI HL	I.X. 93851
13	Φορτωτής-Εκσκαφ	JCB	K.Y. 3152
14	Εκχιονιστικό	STAYER	K.Y. 452
15	Εκχιονιστικό	THOMAS	K.Y. 453
16	Εκχιονιστικό	RENAULT	I.X. 93852
17	Διαγραμμιστικό	NISSAN	K.Y. 3153
18	Διαμορφωτήρας	HBM NOBAS	I.X. 93890
19	Διαμορφωτήρας	HBM NOBAS	K.Y. 123351
20	Διαμορφωτήρας	CHAMPION	I.X. 121635
21	Διαμορφωτήρας	GALLIO	K.Y. 140
22	Εκχιονιστικό	UNIMAG MER.	K.Y. 123350
23	Φορτωτής	FOREDL	I.X. 121636
24	Πολυμηχάνημα	FOREDL	I.X. 121637

ΜΗΤΡΩΟ ΧΕΙΡΙΣΤΩΝ ΜΗΧΑΝΗΜΑΤΩΝ ΠΕ ΕΥΡΥΤΑΝΙΑΣ

ΟΝΟΜΑΤΕΠΩΝΥΜΟ	ΤΗΛΕΦΩΝΟ ΕΠΙΚΟΙΝΩΝΙΑΣ
ΣΟΥΛΙΩΤΗΣ ΚΩΝ/ΝΟΣ	6978331967
ΝΤΟΤΣΙΚΑΣ ΙΩΑΝΝΗΣ	6973990151
ΤΣΕΤΣΟΣ ΗΛΙΑΣ	6972209770
ΚΡΟΥΣΤΑΛΛΗΣ ΘΩΜΑΣ	6972224117
ΣΕΡΕΤΑΚΗΣ ΠΑΝΑΓΙΩΤΗΣ	6979331187
ΛΕΠΕΝΙΩΤΗΣ ΚΩΝ/ΝΟΣ	6979331187
ΚΟΥΤΣΟΘΕΟΔΩΡΟΣ ΒΑΣΙΛΕΙΟΣ	6974310700
ΜΗΤΣΙΟΥ ΓΕΩΡΓΙΟΣ	6979228557
ΓΙΑΝΝΙΩΤΗΣ ΠΑΝΑΓΙΩΤΗΣ	6972854619
ΓΙΑΝΝΙΩΤΗΣ ΕΥΑΓΓΕΛΟΣ	6977281797
ΦΟΥΚΑΣ ΚΩΝ/ΝΟΣ	6984451213

ΜΗΤΡΩΟ ΜΗΧΑΝΗΜΑΤΩΝ Π.Ε. ΒΟΙΩΤΙΑΣ

Α/Α	ΑΡΙΘΜΟΣ ΚΥΚΛΟΦΟΡΙΑΣ	ΕΡΓΟΤΑΣΙΟ ΚΑΤΑΣΚΕΥΗΣ	ΤΥΠΟΣ ΜΗΧΑΝΗΜΑΤΟΣ	ΚΑΤΑΣΤΑΣΗ ΛΕΙΤΟΥΡΓΙΑΣ
1	ΚΥ 3929	SHM5NT – 1	ΙΣΟΠΕΔΩΤΗΣ ΓΑΙΩΝ	ΑΡΙΣΤΗ
2	ΚΥ 3928	JCB	ΕΚΣΚΑΦΕΑΣ ΦΟΡΤΩΤΗΣ	ΚΑΛΗ
3	ΚΥ 3926	COMATSU	ΠΡΟΩΘΗΤΗΡΑΣ	ΚΑΛΗ
4	ΚΥ 3922	CATERPILAR	ΙΣΟΠΕΔΩΤΗΣ ΓΑΙΩΝ	ΚΑΛΗ
5	ΚΥ 3921	LIEBHERR	ΠΡΟΩΘΗΤΗΡΑΣ	ΠΑΡΑΧΩΡΗΣΗ (ΛΑΜΙΑ)
6	ΚΥ 96349	MERSEDES	ΑΛΑΤΙΕΡΑ	ΚΑΛΗ
7	ΚΥ 96309	HYUNDAI	ΦΟΡΤΩΤΗΣ	ΑΡΙΣΤΗ
8	ΚΥ 3930 -	NISSAN	ΔΙΑΓΡΑΜΜΙΣΤΙΚΟ	ΑΡΙΣΤΗ
9	ΚΥ 96310	VOLVO	ΙΣΟΠΕΔΩΤΗΣ ΓΑΙΩΝ	ΑΡΙΣΤΗ

ΜΗΤΡΩΟ ΜΗΧΑΝΗΜΑΤΩΝ Π.Ε. ΦΩΚΙΔΑΣ

ΤΜΗΜΑ ΜΗΧΑΝΟΛΟΓΙΚΟΥ ΕΞΟΠΛΙΣΜΟΥ					
ΚΑΤΑΣΤΑΣΗ ΜΗΧΑΝΗΜΑΤΩΝ ΟΧΗΜΑΤΩΝ - ΝΟΕΜΒΡΙΟΣ 2019					
Α/Α	ΑΡΙΘ. ΚΥΚΛΟΦΟΡΙΑΣ	ΕΙΔΟΣ ΜΗΧΑΝΗΜΑΤΟΣ - ΟΧΗΜΑΤΟΣ ΙΠΠΟΔΥΝΑΜΗ	ΚΑΤΑΣΤΑΣΗ ΜΗΧΑΝΗΜΑΤΟ Σ 13/11/2018	ΙΠΠΟΔΥ ΝΑΜΗ	ΕΤΟΣ ΠΡΩΤΗΣ ΚΥΚΛΟΦΟΡΙΑ Σ
1	ΚΗΥ-4647	ΝΤΑΛΙΚΑ SCANIA ΕΠΙΚΑΘΗΜΕΝΟ	ΚΑΛΗ	400-82	20/2/1998
2	ΚΗΗ-1609	STAYER ΦΟΡΤΗΓΟ ΑΝΑΤΡΕΠΟΜΕΝΟ	ΜΕΤΡΙΑ	201-58	29/12/1987
3	ΚΗΗ-1625	UNIMOC ΕΚΧΙΟΝΙΣΤΙΚΟ ΜΕ ΛΕΠΙΔΑ & ΑΛΑΤΙΕΡΑ	ΚΑΛΗ	214-36	4/12/1995
4	ΚΗΗ-1601	NISSAN ΗΜΙΦΟΡΤΗΓΟ /ΕΠΙΒΑΤΙΚΟ	ΚΑΛΗ	133-16	1/10/2007
5	ΜΕ 123241	NISSAN ΦΟΡΤΗΓΟ ΔΙΑΓΡΑΜΜΙΣΤΙΚΟ (ΚΥ-7402)	ΣΕ ΒΛΑΒΗ	134,1	27/4/2005
6	ΙΧ 93436	RENAULT ΕΚΧΙΟΝΙΣΤΙΚΟ ΜΕ ΛΕΠΙΔΑ ΚΑΙ ΑΛΑΤΙΕΡΑ	ΚΑΛΗ ΜΟΝΟ ΜΕ ΛΕΠΙΔΑ ΧΩΡΙΣ ΑΛΑΤΙΕΡΑ	215	23/1/2007
7	ΚΥ-5886	DBN CAT ΠΡΟΩΘΗΤΗΣ ΓΑΙΩΝ (ΜΠΟΥΛΝΤΟΖΑ)	ΚΑΛΗ	285	8/6/1988
8	ΚΥ-5887	DBN CAT ΠΡΟΩΘΗΤΗΣ ΓΑΙΩΝ (ΜΠΟΥΛΝΤΟΖΑ)	ΚΑΛΗ	285	8/6/1988
9	ΜΕ 123236	LIBHERR ΠΡΟΩΘΗΤΗΣ ΓΑΙΩΝ (ΜΠΟΥΛΝΤΟΖΑ)	ΚΑΛΗ	180	5/6/1997
10	ΜΕ 123235	JCB ΦΟΡΤΩΤΗΣ - ΕΚΣΑΚΑΦΕΑΣ (ΚΥ-5892)	ΣΕ ΒΛΑΒΗ	85	3/6/1993
11	ΙΧ 93437	HYUNDAI ΦΟΡΤΩΤΗΣ	ΚΑΛΗ	166	23/1/2007
12	ΙΧ 100967	NEW HOLLAND ΦΟΡΤΩΤΗΣ - ΕΚΣΑΚΑΦΕΑΣ	ΚΑΛΗ	97	19/6/2008
13	ΜΕ 123239	SHM 4ΝΑ ΔΙΑΜΟΡΦΩΤΗΣ / ΙΣΟΠΕΔΩΤΗΣ ΓΑΙΩΝ (GRADER)(ΚΥ-5895)	ΚΑΛΗ	136	7/2/1995
14	ΜΕ 123237	SHM 5ΝΒ ΔΙΑΜΟΡΦΩΤΗΣ / ΙΣΟΠΕΔΩΤΗΣ ΓΑΙΩΝ (GRADER) (ΚΥ-5899)	ΣΕ ΒΛΑΒΗ	179	2/10/1997
15	ΜΕ 123238	SHM 5ΝΤ ΔΙΑΜΟΡΦΩΤΗΣ / ΙΣΟΠΕΔΩΤΗΣ ΓΑΙΩΝ (GRADER) (ΚΥ-7401)	ΚΑΛΗ	181	15/9/2004
16	ΚΗΗ -1627	NISSAN ΦΟΡΤΗΓΑΚΙ ΔΕΣΕ	ΚΑΛΗ	108	
17	ΚΗΗ -1626	IVECO ΕΚΧΙΟΝΙΣΤΙΚΟ ΔΕΣΕ	ΚΑΛΗ	240	
18	ΜΕ 51573	ICB ΝΕΟ	ΚΑΛΗ	95	2013
19		ΕΡΠΥΣΤΡΙΟΦΟΡΑ ΤΣΑΠΑ -11 ΤΟΝ ΛΕΙΤΟΥΡΓ	ΓΙΑ ΕΠΙΣΚΕΥΗ		2013

ΙΔΙΩΤΕΣ ΕΡΓΟΛΑΒΟΙ ΠΕΡΙΦΕΡΕΙΑΚΗΣ ΕΝΟΤΗΤΑΣ ΦΩΚΙΔΑΣ

ΠΕΡΙΟΧΗ	ΜΗΧΑΝΗΜΑΤΑ	ΕΠΩΝΥΜΟ	ΟΝΟΜΑ	ΚΙΝΗΤΟ	ΤΗΛΕΦΩΝΑ
ΕΥΘΥΝΗΣ					
1.ΓΡΑΒΙΑ-ΚΑΣΤΕΛΛΑ- ΑΠΟΣΤΟΛΙΑ ΟΡΙΑ ΝΟΜΟΥ	- ΑΥΤΟΚ.ΜΕ ΛΕΠΙΔΑ & ΑΛΑΤΙΕΡΑ -ΑΥΤΟΚ. ΜΕ ΛΕΠΙΔΑ & ΑΛΑΤΙΕΡΑ	ΘΑΝΟΣ	ΔΗΜΟΣ	6974396734	22340-51987
2.ΓΡΑΒΙΑ-ΛΙΛΑΙΑ-ΕΠΤ ΑΛΟΦΟΣ	-ΑΥΤΟΚ. ΜΕ ΛΕΠΙΔΑ & ΑΛΑΤΙΕΡΑ				
3.ΛΙΛΑΙΑ-ΠΟΛΥΔΡΟΣ	-ΑΥΤΟΚ. ΜΕ ΛΕΠΙΔΑ & ΑΛΑΤΙΕΡΑ				

ΟΣ-ΟΡΙΑ ΝΟΜΟΥ 4.ΠΟΛΥΔΡΟΣΟΣ-ΑΝΩ ΠΟΛΥΔΡΟΣΟΣ	-ΜΗΧΑΝΙΚΟ ΕΚΣΚΑΦΕΑ -ΦΟΡΤΩΤΗΣ 12 ΚΜ -ΦΟΡΤΗΓΟ 6 ΚΜ -ΦΟΡΤΩΤΗΣ 1 ΚΜ				
1.ΕΠΤΑΛΟΦΟΣ-ΔΡΟΜ ΟΣ ΠΡΟΣ ΑΡΑΧΩΒΑ-ΟΡΙΑ ΝΟΜΟΥ-ΔΙΑΣΤΑΥΡΩΣ Η ΜΕ ΔΡΟΜΟ ΠΡΟΣ ΧΙΟΝΟΔΡΟΜΙΚΟ ΚΕΝΤΡΟ. 2. ΑΝΩ ΠΟΛΥΔΡΟΣΟΣ- ΟΡΙΑ ΝΟΜΟΥ-ΔΙΑΣΤΑΥΡΩΣ Η ΜΕ ΑΜΦΙΚΛΕΙΑ	- ΑΥΤΟΚ.ΜΕ ΛΕΠΙΔΑ & ΑΛΑΤΙΕΡΑ -ΑΥΤΟΚ. ΜΕ ΛΕΠΙΔΑ & ΑΛΑΤΙΕΡΑ -ΑΥΤΟΚ. ΜΕ ΛΕΠΙΔΑ & ΑΛΑΤΙΕΡΑ -ΑΥΤΟΚ. ΜΕ ΛΕΠΙΔΑ & ΑΛΑΤΙΕΡΑ -ΑΥΤΟΚ. ΜΕ ΛΕΠΙΔΑ & ΑΛΑΤΙΕΡΑ	ΠΑΙΑΝ ΕΠΕ ΡΟΥΜΕΛΙΩΤΗΣ ΝΟΚΑΡΗΣ	ΣΠΥΡΟΣ ΙΩΑΝΝΗΣ	6977805040	210-5819356 ΦΑΞ 210-8184918
1.ΤΡΙΖΟΝΙΑ-ΕΛΛΙΑ- ΚΑΛΛΙΘΕΑ 2.ΕΥΠΑΛΙΟ-ΠΕΥΚΑΚΙ- ΔΡΟΣΑΤΟ-ΔΙΑΣΤ. ΚΑΜΠΟΥ-ΔΙΑΣΤ. ΒΑΡΝΑΚΟΒΑΣ-ΛΙΜΝΗ ΜΟΡΝΟΥ 3. ΔΡΟΣΑΤΟ-ΔΙΑΣΤ. ΚΑΜΠΟΥ-ΔΙΑΣΤ. ΒΑΡΝΑΚΟΒΑΣ-ΤΕΙΧΙΟ Ν-ΠΟΤΙΔΑΝΕΙΑ-ΠΑΛΑ ΙΟΞΑΡΙ-ΠΟΤΙΔΑΝΕΙΑ- ΣΤΙΛΙΑ-ΜΗΛΕΑ-ΔΙΑΣΤ . ΣΩΤΑΙΝΑ	- ΑΥΤΟΚ.ΜΕ ΛΕΠΙΔΑ & ΑΛΑΤΙΕΡΑ -ΔΙΑΜΟΡΦΩΤΗΣ (ΓΚΡΕΙΤΕΡ) -ΦΟΡΤΩΤΗΣ ΛΑΣΤΙΧ. 3,5 ΚΜ -ΦΟΡΤΩΤΗΣ-ΕΡΠΥΣΤ . 2,5 ΚΜ -ΜΗΧΑΝΙΚΟΣ ΕΚΣΚΑΦΕΑΣ 2 Κ -ΜΗΧΑΝΙΚΟΣ ΕΚΣΚΑΦΕΑΣ JCB - ΑΥΤΟΚ.ΜΕ ΛΕΠΙΔΑ & ΑΛΑΤΙΕΡΑ -ΜΗΧΑΝΙΚΟΣ ΕΚΣΚΑΦΕΑΣ ΕΡΠ. -ΜΗΧΑΝΙΚΟΣ ΕΚΣΚΑΦΕΑΣ JCB	ΣΠΥΡΟΠΟΥΛΟΣ	ΕΥΘΥΜΙΟΣ	6972825893	
1. ΔΙΑΣΤ. ΠΑΛ. ΕΘΝ. ΟΔΟΣ-ΚΡΟΚΥΛΕΙΟ-Ζ ΩΡΙΑΝΟΣ-ΚΟΥΠΑΚΙ-Α ΛΠΟΧΩΡΙ-ΟΡΙΑ ΝΟΜΟΥ 2. ΛΙΜΝΗ ΜΟΡΝΟΥ-ΚΟΚΚΙΝΟΣ- ΠΕΝΤΑΓΙΟΙ-ΚΕΡΑΣΙΑΙ -ΚΡΙΑΤΣΙ-ΑΡΤΟΤΙΝΑ- ΟΡΙΑ ΝΟΜΟΥ 3. ΠΕΝΤΑΓΙΟΙ-ΨΗΛΟ ΧΩΡΙΟ-ΔΙΧΩΡΙ-ΔΑΦΝ ΟΣ-ΛΙΜΝΗ ΜΟΡΝΟΥ	- ΑΥΤΟΚ.ΜΕ ΛΕΠΙΔΑ & ΑΛΑΤΙΕΡΑ -ΑΥΤΟΚ. ΜΕ ΛΕΠΙΔΑ & ΑΛΑΤΙΕΡΑ -ΦΟΡΤΩΤΗΣ 1 ΚΜ	ΡΑΠΤΗΣ	ΓΕΩΡΓΙΟΣ	6944596261	22660-41451 ΦΑΞ
1. ΛΙΜΝΗ ΜΟΡΝΟΥ-ΚΟΝΙΑΚΟΣ- ΚΑΤΩ ΝΟΥΣΟΥΝΙΤΣΑ-ΑΘΑΝ ΑΣΙΟΣ	- ΑΥΤΟΚ.ΜΕ ΛΕΠΙΔΑ & ΑΛΑΤΙΕΡΑ -ΑΛΑΤΟΔΙΑΝΟΜΕΑ -ΔΙΑΜΟΡΦΩΤΗΡΑΣ (ΓΚΡΕΙΤΕΡ)	ΚΑΡΑΧΑΛΙΟΣ ΚΡΟΝΟΣ ΕΠΕ	ΓΕΩΡΓΙΟΣ	6944368603 6948048755	22660-22500 22660-22836 ΦΑΞ 22660-22501 22660-22596

ΔΙΑΚΟΣ-ΚΑΣΤΡΙΩΤΙΣΣ -ΦΟΡΤΩΤΗΣ 1-2 ΚΜ
 Α-ΜΑΥΡΟΛΙΘΑΡΙ-ΟΡΙ -ΦΟΡΤΩΤΗΣ 2-4 ΚΜ
 Α ΝΟΜΟΥ -ΕΚΣΚΑΦΕΑΣ (JCB)
 2.ΜΑΥΡΟΛΙΘΑΡΙ-ΠΥΡ -ΓΕΡΑΝΟΦΟΡΟ
 Α-ΒΡΥΣΕΣ
 3.ΒΡΥΣΕΣ-ΣΤΡΟΜΗ-Σ
 ΕΚΕΑ-ΛΕΥΚΑΔΙΤΗ-ΛΙ
 ΔΩΡΙΚΙ-ΠΕΝΤΑΠΟΛΥ
 ΜΑΛΑΝΔΡΙΝΟ-ΔΙΑΣΤ.
 ΕΡΑΤΕΙΝΗΣ-ΒΟΥΝΙΧ
 ΩΡΑ-ΑΓΙΑ
 ΕΥΘΥΜΙΑ-ΑΜΦΙΣΣΑ
 4. ΔΙΑΣΤ. ΕΘΝ.
 ΟΔΟΥ-ΑΜΥΓΔΑΛΙΑ-Σ
 ΩΤΑΙΝΑ-ΜΑΚΡΙΝΗ-ΔΑ
 ΦΝΟΧΩΡΙ-ΔΙΑΣΤ.
 ΚΑΛΛΙΘΕΑ

1.ΑΜΦΙΣΣΑ-ΓΡΑΒΙΑ-Μ - ΑΥΤΟΚ.ΜΕ ΛΕΠΙΔΑ ΤΣΙΓΑΡΙΔΑΣ ΚΩΝΣΤΑΝΤΙΝΟΣ 6944368658
 ΠΡΑΛΟΣ & ΑΛΑΤΙΕΡΑ 6971916337

-ΜΗΧΑΝΙΚΟΣ
 ΕΚΣΚΑΦΕΑΣ JCB
 -ΜΗΧΑΝΙΚΟΣ
 ΕΚΣΚΑΦΕΑΣ
 -ΜΗΧΑΝΙΚΟΣ
 ΕΚΣΚΑΦΕΑΣ
 -ΦΟΡΤΗΓΑ ΩΦ

1.ΑΜΦΙΣΣΑ-ΓΡΑΒΙΑ-Μ -ΔΙΑΜΟΡΦΩΤΗΡΑΣ ΜΠΑΡΤΣΩΤΑΣ ΗΡΑΚΛΗΣ 6942051013 22650-33572
 ΠΡΑΛΟΣ - ΑΥΤΟΚ.ΜΕ ΛΕΠΙΔΑ ΑΣΦΑΛΤΟΜΠΕΤΟΝ ΗΡΑΚΛΗΣ ΑΕ ΦΑΞ 22650-34418
 & ΑΛΑΤΙΕΡΑ
 - ΑΥΤΟΚ.ΜΕ ΛΕΠΙΔΑ
 & ΑΛΑΤΙΕΡΑ
 -ΦΟΡΤΩΤΗΣ 1-2 ΚΜ
 - ΑΥΤΟΚ.ΜΕ ΛΕΠΙΔΑ
 & ΑΛΑΤΙΕΡΑ
 - ΑΥΤΟΚ.ΜΕ ΛΕΠΙΔΑ
 & ΑΛΑΤΙΕΡΑ
 -ΦΟΡΤΩΤΗΣ 2-4 ΚΜ
 -ΠΡΟΩΘΗΤΗΡΑΣ D7

1. ΚΑΛΟΣΚΟΠΗΣ -ΑΥΤΟΚ. ΜΕ ΛΕΠΙΔΑ ΚΥΡΙΑΖΗ ΔΗΜΗΤΡΑ 6973203698
 ΠΕΡΙΟΧΗ & ΑΛΑΤΙΕΡΑ
 -ΕΚΣΚΑΦΕΑ-ΦΟΡΤΩΤ
 Η (JCB)

1. ΒΡΥΣΕΣ-ΚΑΛΟΣΚΟΠΗ-ΔΙΑΣΤ. 27 ΟΔΟΥ ΠΕ ΦΩΚΙΔΑΣ

2. ΜΠΡΑΛΟΣ-ΓΡΑΒΙΑ-ΕΛΑΙΩΝ-
 ΑΜΦΙΣΣΑ
 3. ΑΜΦΙΣΣΑ-ΔΕΛΦΟΙ-ΟΡΙΑ ΝΟΜΟΥ
 4. ΚΙΡΡΑ-ΔΕΣΦΙΝΑ-ΟΡΙΑ ΝΟΜΟΥ
 ΠΡΟΣ ΔΙΣΤΟΜΟ
 5. ΚΙΡΡΑ-ΔΕΣΦΙΝΑ-ΟΡΙΑ ΝΟΜΟΥ
 ΠΡΟΣ ΑΝΤΙΚΥΡΡΑ