

**ΑΥΤΟΤΕΛΗΣ ΔΙΕΥΘΥΝΣΗ ΠΟΛΙΤΙΚΗΣ ΠΡΟΣΤΑΣΙΑΣ
ΠΕΡΙΦΕΡΕΙΑΣ ΣΤΕΡΕΑΣ ΕΛΛΑΔΑΣ**



**ΣΧΕΔΙΟ
ΓΙΑ ΤΗΝ ΑΝΤΙΜΕΤΩΠΙΣΗ ΕΚΤΑΚΤΩΝ ΑΝΑΓΚΩΝ ΑΠΟ ΤΗΝ ΕΚΔΗΛΩΣΗ
ΔΑΣΙΚΩΝ ΠΥΡΚΑΓΙΩΝ**

ΛΑΜΙΑ

ΜΑΙΟΣ 2022

Περιεχόμενα

ΜΕΡΟΣ ΠΡΩΤΟ. ΕΙΣΑΓΩΓΗ	5
ΙΣΤΟΡΙΚΟ ΣΥΝΤΑΞΗΣ.....	5
1.2 ΧΑΡΑΚΤΗΡΙΣΜΟΣ ΒΑΘΜΟΥ ΑΣΦΑΛΕΙΑΣ : ΑΔΙΑΒΑΘΜΗΤΟ	6
1.3 ΠΙΝΑΚΑΣ ΔΙΑΝΟΜΗΣ : Παρατίθεται το Παράρτημα ΣΤ	6
1.4 ΕΝΑΡΞΗ ΙΣΧΥΟΣ ΚΑΙ ΕΞΟΥΣΙΟΔΟΤΗΣΗ ΕΦΑΡΜΟΓΗΣ ΤΟΥ ΣΧΕΔΙΟΥ	6
1.5 ΟΔΗΓΙΕΣ ΓΙΑ ΤΗΝ ΕΝΕΡΓΟΠΟΙΗΣΗ ΚΑΙ ΕΦΑΡΜΟΓΗ ΤΟΥ ΣΧΕΔΙΟΥ	7
ΜΕΡΟΣ ΔΕΥΤΕΡΟ.	8
ΣΚΟΠΟΣ - ΣΤΟΧΟΙ - ΑΝΑΛΥΣΗ ΚΙΝΔΥΝΟΥ - ΙΔΕΑ ΕΠΙΧΕΙΡΗΣΕΩΝ.....	8
2.1 Σκοπός	8
2.2 Αντικειμενικοί Στόχοι	9
2.3 Ανάλυση Κινδύνου – Κατάσταση – Παραδοχές – Προϋποθέσεις- Παράμετροι Σχεδιασμού.....	9
2.3.1 Ανάλυση Κινδύνου.....	9
2.3.2 Ημερήσιος Χάρτης Πρόβλεψης Κινδύνου Πυρκαγιάς.....	11
2.4 Κατάσταση - Παραδοχές - Προϋποθέσεις - Παράμετροι.....	16
2.5 ΙΔΕΑ ΕΠΙΧΕΙΡΗΣΕΩΝ.....	17
ΜΕΡΟΣ ΤΡΙΤΟ	18
ΡΟΛΟΙ , ΑΡΜΟΔΙΟΤΗΤΕΣ ΚΑΙ ΚΥΡΙΕΣ ΔΡΑΣΕΙΣ ΤΗΣ ΠΕΡΙΦΕΡΕΙΑΣ ΣΤΕΡΕΑΣ ΕΛΛΑΔΑΣ ΓΙΑ ΤΗΝ ΑΝΤΙΜΕΤΩΠΙΣΗ ΚΙΝΔΥΝΩΝ ΕΞΑΙΤΙΑΣ ΔΑΣΙΚΩΝ ΠΥΡΚΑΓΙΩΝ	18
3.1 Προπαρασκευαστικές δράσεις της Περιφέρειας Στ. Ελλάδας.....	18
3.2 Προπαρασκευαστική σύγκληση Συντονιστικών Οργάνων Πολιτικής Προστασίας (Σ.Ο.Π.Π.) των Περιφερειακών Ενοτήτων της Π.Στ.Ε. για την ετοιμότητα αντιμετώπισης κινδύνων από την εκδήλωση δασικών πυρκαγιών	19
3.3 Δράσεις αυξημένης ετοιμότητας Περιφέρειας Στ. Ελλάδας για τις περιοχές που το επόμενο 24-ωρο είναι μεγάλη η επικινδυνότητα εκδήλωσης και εξάπλωσης δασικών πυρκαγιών	21
3.4 Δράσεις Περιφέρειας Στ. Ελλάδας στην αντιμετώπιση κινδύνων λόγω δασικών πυρκαγιών μετά την εκδήλωσή τους.....	22
3.5 Δράσεις Περιφέρειας Στ. Ελλάδας στην άμεση/βραχεία διαχείριση συνεπειών	23
3.6 Σύγκληση Συντονιστικών Οργάνων Πολιτικής Προστασίας (Σ.Ο.Π.Π.) Περιφερειακών Ενοτήτων μετά την εκδήλωση δασικής πυρκαγιάς, για την αντιμετώπιση εκτάκτων αναγκών και την άμεση/βραχεία διαχείριση των συνεπειών.....	24
ΜΕΡΟΣ ΤΕΤΑΡΤΟ	25
ΣΥΣΤΗΜΑ ΚΙΝΗΤΟΠΟΙΗΣΗΣ ΠΟΛΙΤΙΚΗΣ ΠΡΟΣΤΑΣΙΑΣ Π.Στ.Ε.....	25

4.1 Διοίκηση, Έλεγχος & Συντονισμός επιχειρήσεων.....	25
4.2 Στάδια Επιχειρήσεων	26
4.3 Κινητοποίηση σε επίπεδο Περιφέρειας Στερεάς Ελλάδας	28
4.4 Αρχική Ειδοποίηση – Αναγγελία	30
ΜΕΡΟΣ ΠΕΜΠΤΟ	31
ΕΠΙΚΟΙΝΩΝΙΕΣ ΚΑΙ ΡΟΗ ΠΛΗΡΟΦΟΡΙΩΝ	31
5.1 Επικοινωνίες.....	31
ΜΕΡΟΣ ΕΚΤΟ.....	34
ΣΥΣΤΗΜΑ ΚΙΝΗΤΟΠΟΙΗΣΗΣ ΠΟΛΙΤΙΚΗΣ ΠΡΟΣΤΑΣΙΑΣ - ΣΥΝΤΟΝΙΣΤΙΚΕΣ ΟΔΗΓΙΕΣ ΥΛΟΠΟΙΗΣΗΣ ΔΡΑΣΕΩΝ ΠΟΛΙΤΙΚΗΣ ΠΡΟΣΤΑΣΙΑΣ.....	34
6.1 Διοίκηση, Έλεγχος & Συντονισμός επιχειρήσεων.....	34
6.2 Κινητοποίηση σε επίπεδο Περιφέρειας Στερεάς Ελλάδας	35
6.3 Αρχική Ειδοποίηση – Αναγγελία	36
6.4 Επικοινωνίες.....	37
6.5 Κινητοποίηση	38
6.5.1 Κινητοποίηση σε τοπικό επίπεδο	38
6.5.2 Επιχειρήσεις Έρευνας, Διάσωσης.....	39
6.5.3 Έλεγχος και Καταστολή Επαγόμενων Φαινομένων	40
6.5.4 Άμεση παροχή βοήθειας και υποστήριξη των πληγέντων.....	40
6.5.5 Λήψη μέτρων διασφάλισης της Δημόσιας Υγείας σε περιπτώσεις δασικών πυρκαγιών	41
6.5.6 Αποκλιμάκωση.....	41
6.5.7 Ενημέρωση κοινού σχετικά με θέματα που αφορούν τον έλεγχο και την καταστολή των δασικών πυρκαγιών, καθώς και επιχειρήσεων έρευνας και διάσωσης.	42
6.5.8 Ενημέρωση κοινού για δράσεις που δρομολογούνται για την αντιμετώπιση εκτάκτων αναγκών και την άμεση/βραχεία διαχείριση των συνεπειών λόγω δασικών πυρκαγιών.....	42
6.5.9 Ενεργοποίηση του Ειδικού Σχεδίου Διαχείρισης Ανθρώπινων Απωλειών (ΣΔΑΑ)	43
ΜΕΡΟΣ ΕΒΔΟΜΟ	44
ΟΡΓΑΝΩΜΕΝΗ ΠΡΟΛΗΠΤΙΚΗ ΑΠΟΜΑΚΡΥΝΣΗ ΠΟΛΙΤΩΝ ΛΟΓΩ ΔΑΣΙΚΩΝ ΠΥΡΚΑΓΙΩΝ	44
7.1 Κατευθυντήριες οδηγίες για τη λήψη απόφασης.....	47
7.2 Σχέδιο δράσης	49
7.3 Ειδικότερες δράσεις	50

7.4 Μνημόνια ενεργειών για την υλοποίηση της δράσης της οργανωμένης απομάκρυνσης πολιτών λόγω δασικών πυρκαγιών	51
7.5 Λήψη μέτρων προστασίας - εκκένωση παιδικών εξοχών - κατασκηνώσεων	52
ΜΕΡΟΣ ΟΓΔΩΟ	54
ΥΠΟΣΤΗΡΙΞΗ ΕΞΕΛΙΞΗ ΣΧΕΔΙΟΥ	54
8.1 Εκπαίδευση	54
8.2 Έλεγχος Σχεδίου - Ασκήσεις	54
8.2.1 Διενέργεια Ασκήσεων Πολιτικής Προστασίας σε επίπεδο Περιφέρειας Στ. Ελλάδας	54
8.3 Αναθεώρηση & Επικαιροποίηση Σχεδίου.....	55
8.4 Τήρηση στοιχείων ειδικού φακέλου καταστροφής.....	56
ΜΕΡΟΣ ΕΝΑΤΟ	57
ΠΕΡΙΒΟΛΗ - ΕΜΦΑΝΙΣΗ ΥΠΑΛΛΗΛΩΝ ΠΟΛΙΤΙΚΗΣ ΠΡΟΣΤΑΣΙΑΣ ΣΕ ΕΠΙΧΕΙΡΗΣΕΙΣ	57
ΜΕΡΟΣ ΔΕΚΑΤΟ	59
ΕΓΚΡΙΣΗ ΚΑΙ ΕΝΑΡΞΗ ΙΣΧΥΟΣ ΤΟΥ ΣΧΕΔΙΟΥ ΑΝΤΙΜΕΤΩΠΙΣΗΣ ΕΚΤΑΚΤΩΝ ΑΝΑΓΚΩΝ ΕΞ ΑΙΤΙΑΣ ΔΑΣΙΚΩΝ ΠΥΡΚΑΓΙΩΝ ΤΗΣ Π.ΣΤ.Ε.	59
ΠΙΝΑΚΑΣ ΠΑΡΑΡΤΗΜΑΤΩΝ	60
ΠΑΡΑΡΤΗΜΑ Α: ΧΑΡΤΕΣ ΠΕΡΙΦΕΡΕΙΑΣ	61
ΠΑΡΑΡΤΗΜΑ Β: ΜΝΗΜΟΝΙΟ ΕΝΕΡΓΕΙΩΝ	73
ΠΑΡΑΡΤΗΜΑ Γ: ΕΘΕΛΟΝΤΙΚΕΣ ΟΡΓΑΝΩΣΕΙΣ ΠΠ	74
ΠΑΡΑΡΤΗΜΑ Δ: ΜΗΤΡΩΟ ΕΡΓΟΛΗΠΤΩΝ ΓΙΑ ΤΗΝ ΑΝΤΙΜΕΤΩΠΙΣΗ ΕΚΤΑΚΤΩΝ ΑΝΑΓΚΩΝ	80
ΠΑΡΑΡΤΗΜΑ Ε: ΧΩΡΟΙ ΣΥΓΚΕΝΤΡΩΣΗΣ ΚΟΙΝΟΥ-ΟΡΓΑΝΩΜΕΝΗ ΑΠΟΜΑΚΡΥΝΣΗ-ΧΩΡΟΙ ΕΝΑΠΟΘΕΣΗΣ ΜΠΑΖΩΝ	155
ΠΑΡΑΡΤΗΜΑ ΣΤ: ΜΕΤΡΑ ΑΥΤΟΠΡΟΣΤΑΣΙΑΣ	202
ΠΑΡΑΡΤΗΜΑ Ζ: ΠΙΝΑΚΑΣ ΔΙΑΝΟΜΗΣ	204

ΜΕΡΟΣ ΠΡΩΤΟ. ΕΙΣΑΓΩΓΗ

ΙΣΤΟΡΙΚΟ ΣΥΝΤΑΞΗΣ

Σε εφαρμογή του άρθρου 17 του Ν.3013/2002, που ρυθμίζονται τα σχετικά με την κατάρτιση των σχεδίων πολιτικής προστασίας και τους υπόχρεους, προς τούτο, αρμόδιους κεντρικούς και περιφερειακούς φορείς και οργανισμούς κοινής ωφέλειας, εκδόθηκε η Υπουργική Απόφαση 1299/7-4-2003 «Έγκριση του από 7.4.2003 Γενικού Σχεδίου Πολιτικής Προστασίας με τη συνθηματική λέξη ΞΕΝΟΚΡΑΤΗΣ» (ΦΕΚ 423/Β' /2003).

Το έτος 2010 η Δ/νση Σχεδιασμού και Αντιμετώπισης Εκτάκτων Αναγκών της ΓΓΠΠ σε συνεργασία με όλους τους εμπλεκόμενους φορείς, στο πλαίσιο εφαρμογής της ΥΑ 1299/7-4-2003 έγκρισης Υπουργού ΕΣΔΔΑ του Γενικού Σχεδίου Πολιτικής Προστασίας «Ξενοκράτης» (ΦΕΚ 423 τ. Β') και του άρθρου 11 του ΠΔ 151/2004 (ΦΕΚ 107/Α' /2004), εξέδωσε το Γενικό Σχέδιο Αντιμετώπισης Εκτάκτων Αναγκών εξαιτίας Δασικών Πυρκαγιών, το οποίο στάλθηκε σε όλους τους εμπλεκόμενους φορείς με το 4044/7-6-2010 έγγραφό της ΓΓΠΠ, για την εφαρμογή του κατά το μέρος που τους αφορά και εμπλέκονται.

Το έτος 2011, μετά τις επελθούσες διοικητικές αλλαγές από την ψήφιση του Ν.3852/2010 «Νέα Αρχιτεκτονική της Αυτοδιοίκησης και της Αποκεντρωμένης Διοίκησης - Πρόγραμμα Καλλικράτης», κρίθηκε αναγκαία η αναθεώρηση του ανωτέρω σχεδίου. Στο πλαίσιο αυτό η Δ/νση Σχεδιασμού και Αντιμετώπισης Εκτάκτων Αναγκών της ΓΓΠΠ, σε συνεργασία με όλους τους εμπλεκόμενους φορείς, προχώρησε στην αναθεώρησή του και εξέδωσε τη 2η έκδοσή του, η οποία στάλθηκε σε όλους τους εμπλεκόμενους φορείς με το 4795/8-7-2011 έγγραφό της ΓΓΠΠ για την εφαρμογή του, κατά το μέρος που τους αφορά και εμπλέκονται.

Το 2013 η Γενική Γραμματεία Πολιτικής Προστασίας λαμβάνοντας υπόψη τις διοικητικές και οργανωτικές αλλαγές οι οποίες αφορούσαν φορείς της κεντρική διοίκησης (μετονομασία υπουργείων, αλλαγές υπαγωγής φορέων, αλλαγές στις υπηρεσίες μεταφοράς και διανομής ηλεκτρικής ενέργειας, κλπ), προχώρησε στην επικαιροποίηση του Γενικού Σχεδίου Αντιμετώπισης Εκτάκτων Αναγκών Εξαιτίας Δασικών Πυρκαγιών (3η έκδοση), η οποία ενσωματώνει τις ανωτέρω διοικητικές και οργανωτικές αλλαγές. Με την 3η αυτή έκδοση του Γενικού Σχεδίου δεν επήλθαν αλλαγές όσον αφορά τα σχέδια των Δήμων και των Περιφερειών, όπως αυτά προσδιορίστηκαν στην 2η Έκδοση.

Η ανωτέρω εγκεκριμένη 3η Έκδοση του Γενικού Σχεδίου Αντιμετώπισης Εκτάκτων Αναγκών Εξαιτίας Δασικών Πυρκαγιών (2013) έχει σταλεί σε όλους τους εμπλεκόμενους φορείς με το 3515/28-6-2013

έγγραφο της Γ.Γ.Π.Π.

Το έτος 2019, η Δ/ση Σχεδιασμού & Αντιμετώπισης Εκτάκτων Αναγκών της ΓΓΠΠ, έχοντας υπόψη ότι από τη 3η έκδοση του σχεδίου επήλθαν εκ νέου διοικητικές και οργανωτικές αλλαγές οι οποίες αφορούσαν κατά κύριο λόγο φορείς της κεντρικής διοίκησης (μετονομασία υπουργείων, αλλαγές υπαγωγής φορέων, νέοι οργανισμοί τα έτη 2014 και 2017, κλπ), έκρινε αναγκαία την επικαιροποίηση και αναθεώρηση του ανωτέρω σχεδίου. Στο πλαίσιο αυτό η Δ/ση Σχεδιασμού & Αντιμετώπισης Εκτάκτων Αναγκών της ΓΓΠΠ προχώρησε στην 4η έκδοση του Γενικού Σχεδίου Αντιμετώπισης Εκτάκτων Αναγκών εξαιτίας Δασικών Πυρκαγιών.

Το παρόν σχέδιο συντάχθηκε από την Αυτοτελή Δ/ση Πολιτικής Προστασίας και συμμετείχαν στην έκδοση του παρόντος οι εξής:

- Πολύζος Ζώης, Διευθυντής της Αυτοτελούς Διεύθυνσης Πολιτικής Προστασίας της Π.Σ.Τ.Ε.
- Κωνσταντίνος Γίγας, Προϊστάμενος του Τμήματος Πολιτικής Προστασίας Π.Ε. Ευβοίας,
- Μάριος Κακοσαίος, Προϊστάμενος του Τμήματος Πολιτικής Προστασίας Π.Ε. Βοιωτίας, Αλέξανδρος Μεταξάς, Υπάλληλος του Τμήματος Πολιτικής Προστασίας Π.Ε. Βοιωτίας,
- Κωνσταντίνος Κοντοπάνος, Προϊστάμενος του Τμήματος Πολιτικής Προστασίας Π.Ε. Ευρυτανίας, Δήμητρα Χατζηγιάννη, Υπάλληλος του Τμήματος Πολιτικής Προστασίας Π.Ε. Ευρυτανίας,
- Αλεξάνδρα Κουτσού, Προϊσταμένη του Τμήματος Πολιτικής Προστασίας Π.Ε. Φωκίδας,

1.2 ΧΑΡΑΚΤΗΡΙΣΜΟΣ ΒΑΘΜΟΥ ΑΣΦΑΛΕΙΑΣ : ΑΔΙΑΒΑΘΜΗΤΟ

1.3 ΠΙΝΑΚΑΣ ΔΙΑΝΟΜΗΣ : Παρατίθεται το Παράρτημα Ζ

1.4 ΕΝΑΡΞΗ ΙΣΧΥΟΣ ΚΑΙ ΕΞΟΥΣΙΟΔΟΤΗΣΗ ΕΦΑΡΜΟΓΗΣ ΤΟΥ ΣΧΕΔΙΟΥ

Η ημερομηνία έναρξης ισχύος του παρόντος Σχεδίου ορίζεται η ημερομηνία έγκρισής του από το Περιφερειακό Συμβούλιο της Περιφέρειας Στερεάς Ελλάδας.

Το παρόν Σχέδιο συντάχτηκε στο πλαίσιο εφαρμογής της ΥΑ 1299/7-4-2003 έγκρισης Υπουργού ΕΣΔΔΑ του Γενικού Σχεδίου Πολιτικής Προστασίας «Ξενοκράτης» (ΦΕΚ 423 τ. Β'), αποτελεί το Γενικό Σχέδιο Αντιμετώπισης Εκτάκτων Αναγκών Εξ Αιτίας Δασικών Πυρκαγιών

1.5 ΟΔΗΓΙΕΣ ΓΙΑ ΤΗΝ ΕΝΕΡΓΟΠΟΙΗΣΗ ΚΑΙ ΕΦΑΡΜΟΓΗ ΤΟΥ ΣΧΕΔΙΟΥ

Το Πυροσβεστικό Σώμα έχει την ευθύνη και τον επιχειρησιακό σχεδιασμό της καταστολής των πυρκαγιών και την παροχή συνδρομής για τη διάσωση των ατόμων και υλικών αγαθών, που απειλούνται από αυτές (άρθρο 63 του Ν.4249/2014).

Ως επιχειρησιακός σχεδιασμός της καταστολής νοείται η οργάνωση, η διαχείριση και ο συντονισμός όλων των εμπλεκόμενων δυνάμεων πυρόσβεσης και διάσωσης, του εξοπλισμού και των άλλων μέσων. Ο «επιχειρησιακός σχεδιασμός της καταστολής» περιλαμβάνει ενέργειες, που εξασφαλίζουν τον έγκαιρο εντοπισμό, αναγγελία και επέμβαση, ώστε να επιτυγχάνεται η άμεση και αποτελεσματική αντιμετώπιση των πυρκαγιών και των κινδύνων, που απορρέουν από αυτές.

Ειδικότερα, οι δράσεις που αφορούν στην αντιμετώπιση δασικών πυρκαγιών (έλεγχος και καταστολή δασικής πυρκαγιάς) πραγματοποιούνται καταρχήν σε τοπικό επίπεδο από τις κατά τόπους αρμόδιες υπηρεσίες του Πυροσβεστικού Σώματος και σύμφωνα με τα επιχειρησιακά σχέδια αυτών.

Το έργο αυτό δύναται να υποστηρίζεται και από άλλους φορείς πολιτικής προστασίας, όπως προβλέπεται στην ΚΥΑ12030/Φ109.1/1999. Η συνδρομή των λοιπών επιχειρησιακά εμπλεκόμενων φορέων στο έργο του ΠΣ, πραγματοποιείται κατόπιν σχετικού αιτήματος του επικεφαλής Αξιωματικού των επιχειρήσεων καταστολής.

Τα μέσα των φορέων τα οποία διατίθενται για την υποστήριξη του έργου του ΠΣ για τον έλεγχο και την καταστολή των δασικών πυρκαγιών (υδροφόρες, μηχανήματα, κλπ) κατόπιν σχετικού αιτήματος του ΠΣ, εντάσσονται επιχειρησιακά υπό τον επικεφαλής Αξιωματικό των επιχειρήσεων καταστολής, ο οποίος έχει και την ευθύνη αξιοποίησής τους σε τοπικό επίπεδο (άρθρο 1 παρ. 3 της ΚΥΑ12030/Φ109.1/1999).

Ο συντονισμός της διάθεσης των μέσων των ΟΤΑ για την υποστήριξη του έργου του ΠΣ για τον έλεγχο και την καταστολή των δασικών πυρκαγιών, αποτελεί αρμοδιότητα των Αποκεντρωμένων Οργάνων Πολιτικής Προστασίας (Δήμαρχος, Αντιπεριφερειάρχης, κλπ) στο πλαίσιο εφαρμογής του Ν.3013/2002 όπως ισχύει, της Υ.Α. 1299/7-4-2003 (ΞΕΝΟΚΡΑΤΗΣ) και του Ν.3852/2010 όπως ισχύει.

Το παρόν σχέδιο ενεργοποιείται και εφαρμόζεται σε καθημερινή βάση κατά τη διάρκεια της αντιπυρικής περιόδου (ή όταν αυτό απαιτείται εκτός της αντιπυρικής περιόδου) για την λήψη μέτρων και την υλοποίηση δράσεων:

- αυξημένης ετοιμότητας εν όψει επαπειλούμενου κινδύνου για την εκδήλωση δασικών πυρκαγιών
- υποστήριξης του πυροσβεστικού σώματος στο έργο της καταστολής δασικών πυρκαγιών
- αντιμετώπισης εκτάκτων αναγκών και διαχείρισης των συνεπειών λόγω δασικών πυρκαγιών

Το Γενικό σχέδιο δεν αποτελεί επιχειρησιακό σχέδιο του Πυροσβεστικού Σώματος για την

αναγγελία, τον έλεγχο και την καταστολή δασικών πυρκαγιών, αλλά σκοπός του είναι η συντονισμένη απόκριση όλων των εμπλεκόμενων φορέων πολιτικής προστασίας α) για την υποστήριξη του έργου του Πυροσβεστικού Σώματος στην καταστολή δασικών πυρκαγιών, ο οποίος διενεργείται με βάση τον επιχειρησιακό του σχεδιασμό και β) για την αποτελεσματική αντιμετώπιση εκτάκτων αναγκών και την άμεση/βραχεία διαχείριση των συνεπειών τους.

Διευκρινίζεται ότι η έκδοση απόφασης κήρυξης της περιοχής σε κατάσταση έκτακτης ανάγκης πολιτικής προστασίας δεν αποτελεί προϋπόθεση ενεργοποίησης και εφαρμογής του Γενικού Σχεδίου.

Επίσης, διευκρινίζεται ότι το Πυροσβεστικό Σώμα, η ΕΛ.ΑΣ. και το ΛΣ-ΕΛΑΚΤ, ως Σώματα Ασφαλείας που διέπονται από ειδικό θεσμικό πλαίσιο και κανονισμούς, η κινητοποίηση και μετακίνηση δυνάμεων στο πλαίσιο της αποστολής τους, καθορίζεται από τον επιχειρησιακό τους σχεδιασμό και τις εκάστοτε αποφάσεις της φυσικής ηγεσίας τους και δεν συνδέεται με αποφάσεις χαρακτηρισμού μιας καταστροφής ή κήρυξης μιας περιοχής σε κατάσταση έκτακτης ανάγκης πολιτικής προστασίας, κατά την έννοια των διατάξεων του Ν.3013/2002 όπως έχει τροποποιηθεί και ισχύει.

Το αυτό ισχύει και για τον τομέα υγείας (υγειονομικές μονάδες, ΕΚΑΒ, κλπ), ο οποίος κινητοποιείται για την παροχή βοήθειας με βάση τον σχεδιασμό του και ανεξαρτήτως των αποφάσεων χαρακτηρισμού μιας καταστροφής ή κήρυξης μιας περιοχής σε κατάσταση έκτακτης ανάγκης πολιτικής προστασίας.

Ως συντονισμός στο παρόν σχέδιο νοείται η οργάνωση και διατήρηση της συνεργασίας μεταξύ των διαφόρων οργανικών μονάδων μιας υπηρεσίας ή ενός φορέα ή μιας δομής διοίκησης, καθώς και μεταξύ φορέων ή υπηρεσιών ή άλλου εμπλεκόμενου δυναμικού και μέσων πολιτικής προστασίας για την εξασφάλιση ενιαίας και συγχρονισμένης δράσης.

Οι ρόλοι, αρμοδιότητες και κύριες δράσεις εκάστου φορέα που εμπλέκονται στην αντιμετώπιση κινδύνων εξαιτίας δασικών πυρκαγιών, αναφέρονται αναλυτικά στο Γενικό σχέδιο . Οι εμπλεκόμενες οργανικές μονάδες ενός εκάστου φορέα και το ανθρώπινο δυναμικό και τα μέσα που θα κληθούν να τις υλοποιήσουν, καθορίζονται από την οργανωτική του δομή, το θεσμικό πλαίσιο λειτουργίας του και τις κανονιστικές πράξεις της διοίκησής του.

Επισημαίνεται ότι το θεσμικό πλαίσιο αποτελεί τη βάση για την υλοποίηση σειράς δράσεων οι οποίες δύναται να διαφοροποιούνται σε κάθε συμβάν, ανάλογα με τις απαιτήσεις διαχείρισης του καταστροφικού φαινομένου, από τους εμπλεκόμενους φορείς και δεν είναι περιοριστικό όσον αφορά το εύρος των δράσεων αυτών, είτε για την υποστήριξη του έργου της καταστολής των δασικών πυρκαγιών, που αποτελεί ευθύνη του Πυροσβεστικού Σώματος, είτε για την αντιμετώπιση εκτάκτων αναγκών και την άμεση/βραχεία διαχείριση των συνεπειών από την εκδήλωση δασικών πυρκαγιών.

ΜΕΡΟΣ ΔΕΥΤΕΡΟ.

ΣΚΟΠΟΣ - ΣΤΟΧΟΙ - ΑΝΑΛΥΣΗ ΚΙΝΔΥΝΟΥ - ΙΔΕΑ ΕΠΙΧΕΙΡΗΣΕΩΝ

2.1 Σκοπός

Με το Γενικό Σχέδιο Αντιμετώπισης Εκτάκτων Αναγκών εξαιτίας Δασικών Πυρκαγιών επιδιώκεται η άμεση και συντονισμένη απόκριση των εμπλεκόμενων Φορέων σε Κεντρικό, Περιφερειακό και Τοπικό επίπεδο.

- για την υποστήριξη του έργου του Πυροσβεστικού Σώματος στην καταστολή των δασικών Πυρκαγιών
- για την αποτελεσματική αντιμετώπιση εκτάκτων αναγκών εξαιτίας δασικών πυρκαγιών και την

άμεση διαχείριση των συνεπειών τους, δράσεις που αποβλέπουν στην προστασία της ζωής, της υγείας και της περιουσίας των πολιτών, καθώς και στην προστασία του φυσικού περιβάλλοντος, των πλουτοπαραγωγικών πηγών και των υποδομών της χώρας.

Προϋπόθεση για την επίτευξη του σκοπού αυτού είναι η συνέργεια, η συνεργασία και η διαλειτουργικότητα των εμπλεκόμενων Φορέων σε Κεντρικό, Περιφερειακό και Τοπικό επίπεδο.

2.2 Αντικειμενικοί Στόχοι

- Προσδιορισμός ρόλων και αρμοδιοτήτων όλων των εμπλεκόμενων Φορέων σε Κεντρικό, Περιφερειακό και Τοπικό επίπεδο και σε όλες τις φάσεις κινητοποίησης του συστήματος Πολιτικής Προστασίας.
- Συντονισμένη δράση των εμπλεκόμενων εκ της αποστολής τους Φορέων στην υποστήριξη του έργου της καταστολής των δασικών πυρκαγιών που αποτελεί ευθύνη του Πυροσβεστικού Σώματος, συμπεριλαμβανομένης και της αναγγελίας για την έγκαιρη κινητοποίηση του μηχανισμού με στόχο τον έλεγχο των επεισοδίων δασικών πυρκαγιών σε αρχικό στάδιο.
- Συντονισμένη δράση των εμπλεκόμενων Φορέων στην αντιμετώπιση εκτάκτων αναγκών εξαιτίας δασικών πυρκαγιών και στην άμεση/βραχεία διαχείριση των συνεπειών τους.
- Εναρμόνιση του σχεδιασμού όλων των εμπλεκόμενων φορέων με το Γενικό Σχέδιο

2.3 Ανάλυση Κινδύνου – Κατάσταση – Παραδοχές – Προϋποθέσεις- Παράμετροι Σχεδιασμού

2.3.1 Ανάλυση Κινδύνου

Οι ιδιαίτερα επικίνδυνες περιοχές της χώρας για την εκδήλωση πυρκαγιών σε δάση και δασικές εκτάσεις αναφέρονται στο ΠΔ 575/1980 (ΦΕΚ 157/Α/1980), το οποίο εκδόθηκε κατ' εφαρμογή του αρθ. 25 του Ν. 998/1979 (ΦΕΚ 289/Α' /1979) και απεικονίζονται στον ακόλουθο Χάρτη 1 .

Με βάση τα άρθρα 23 & 25 του Ν. 998/79 προκύπτει η υποχρέωση (για τους Φορείς, που αναφέρονται για δράσεις που προσδιορίζονται στην ΚΥΑ 12030Φ.109.1/1999 για την αντιμετώπιση των δασικών πυρκαγιών) ανάπτυξης μηχανισμού και υποχρεωτικής λήψης μέτρων έτσι ώστε να υπάρχει άμεσος έλεγχος των δασικών πυρκαγιών που ενδέχεται να εκδηλωθούν από 1ης Μαΐου μέχρι 31ης Οκτωβρίου. Η περίοδος αυτή προσδιορίζεται ως αντιπυρική περίοδος (αρθ. 1, ΚΥΑ 12030Φ.109.1/1999).

Χάρτης 1 . Οι ιδιαίτερα επικίνδυνες περιοχές της χώρας για την εκδήλωση πυρκαγιών σε δάση και δασικές εκτάσεις

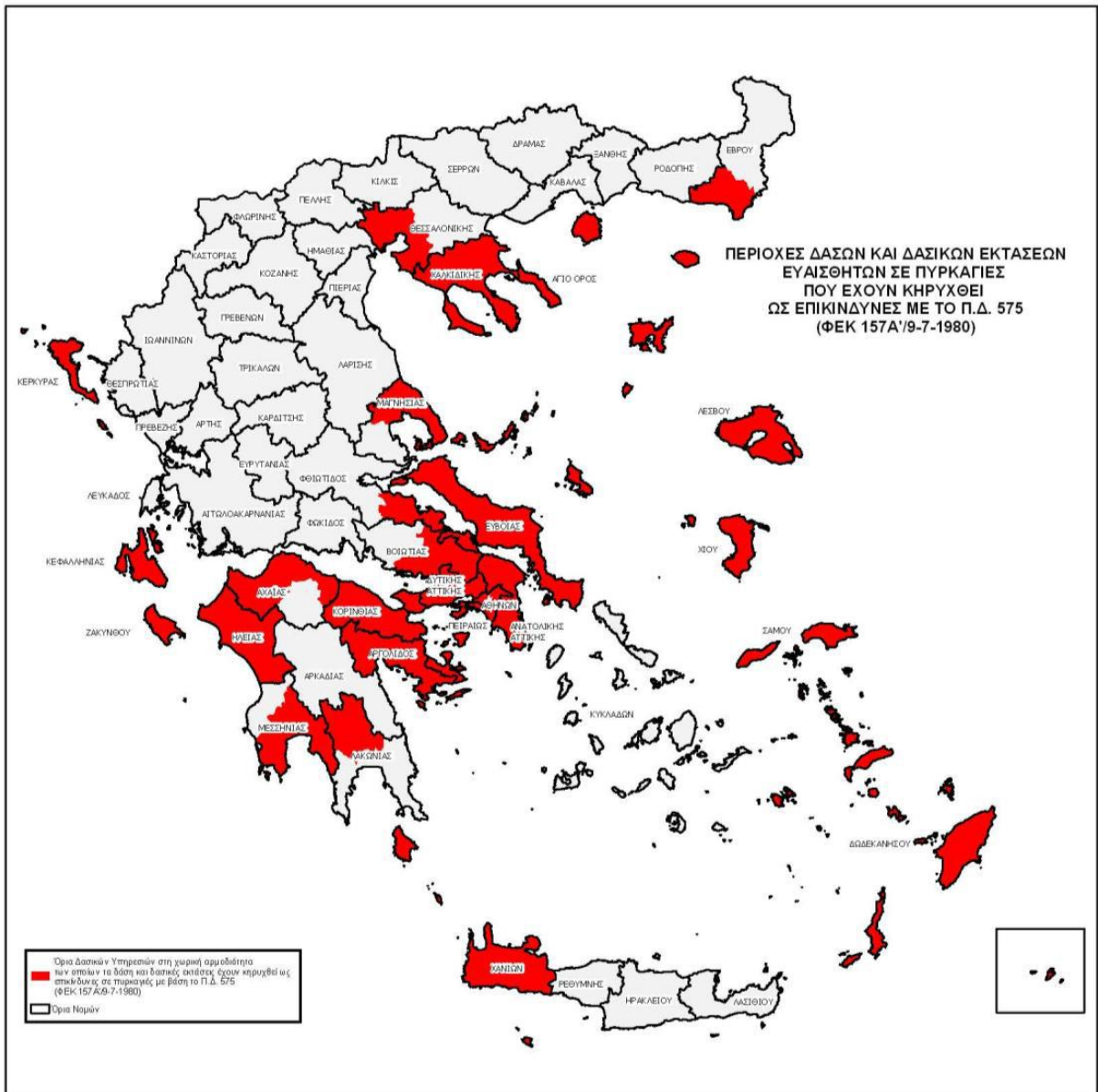

ΠΡΟΕΔΡΙΚΟΝ ΔΙΑΤΑΓΜΑ ΥΠ' ΑΡΙΘ. 575 (ΦΕΚ 157Α/9-7-1980)

Περί κηρύξεως ιδιαίτερώς ευαίσθητων εις πυρκαγιάς περιοχών δασών και δασικών εκτάσεων ως επικινδύνων."

...
Κηρύσσονται, κατά το άρθρον 25 του Ν.998/79 ως επικίνδυνα περιοχαι δασών και δασικών εκτάσεων της Χώρας αι εμπιπτουσαι εις την τοπικήν αρμοδιότητα των ως έπειτα δασικών υπηρεσιών:

- α) Διευθύνσεις Δασών Κεφαλληνίας, Ζακύνθου, Κερκύρας, Λέσβου, Σάμου, Χανίων και Χίου.
- β) Δασαρχεία Αλεξανδρουπόλεως, Αρναίας, Πολυγύρου, Κασσάνδρας, Θάσου, Θεσσαλονίκης, Σκοπέλου, Βόλου, Αταλάντης, Ιστιαίας, Λιμνης, Χαλκίδος, Θηβών, Πάρνηθος, Πεντέλης, Καπανδριτίου, Λαυρίου, Αιγάλεω, Παραίων, Ροδού, Κω, Μεγάρων, Πόρου, Κορινθού, Ξυλοκάστρου, Αγίου, Πατρών, Αμαλιάδος, Πύργου, Ολυμπίας, Καλαμάτας, Σπάρτης και Κρανιδίου.

2.3.2 Ημερήσιος Χάρτης Πρόβλεψης Κινδύνου Πυρκαγιάς

Στο πλαίσιο υποστήριξης της Διοίκησης και ενημέρωσης των πολιτών, με στόχο την αποτελεσματικότερη αντιμετώπιση των δασικών πυρκαγιών και σε εφαρμογή του Γενικού Σχεδίου Πολιτικής Προστασίας με τη συνθηματική λέξη "Ξενοκράτης", καθώς και του εγκεκριμένου "Γενικού Σχεδίου Αντιμετώπισης Εκτάκτων Αναγκών εξαιτίας δασικών πυρκαγιών", συντάσσεται και εκδίδεται κατά τη διάρκεια της αντιπυρικής περιόδου Ημερήσιος Χάρτης Πρόβλεψης Κινδύνου Πυρκαγιών με ευθύνη της Διεύθυνσης Σχεδιασμού και Αντιμετώπισης Εκτάκτων Αναγκών της Γενικής Γραμματείας Πολιτικής Προστασίας.

Τονίζεται ότι ο Ημερήσιος Χάρτης Πρόβλεψης Κινδύνου Πυρκαγιάς δεν πρέπει να συγχέεται με την ανάλυση κινδύνου, η οποία προσδιορίζεται στην παράγραφο 2.3.1 του παρόντος.

Ο Χάρτης Πρόβλεψης Κινδύνου Πυρκαγιάς⁴ έχει ως κύριο στόχο να ενημερώσει τους φορείς που εμπλέκονται στην αντιμετώπιση των δασικών πυρκαγιών, για τις περιοχές που το επόμενο 24-ωρο είναι μεγάλη η επικινδυνότητα εκδήλωσης και εξάπλωσης δασικών πυρκαγιών και σε καμία περίπτωση δεν προβλέπει τη συμπεριφορά μιας πυρκαγιάς που εξελίσσεται σε πραγματικό χρόνο.

Ο ανωτέρω χάρτης, αποτελεί αναπόσπαστο μέρος του σχεδιασμού αντιμετώπισης των δασικών πυρκαγιών, που συμβάλει αποτελεσματικά στην προληπτική οργάνωση και το συντονισμό για την ετοιμότητα των εμπλεκόμενων φορέων καθώς και στην ευαισθητοποίηση των πολιτών για την αποτροπή έναρξης δασικών πυρκαγιών από αμέλεια.

Η σύνταξη του Ημερήσιου Χάρτη Πρόβλεψης Κινδύνου Πυρκαγιάς γίνεται από την ομάδα έκδοσης του Χάρτη Πρόβλεψης Κινδύνου Πυρκαγιάς, η οποία απαρτίζεται από επιστήμονες με ειδικές γνώσεις (Δασολόγους και Μετεωρολόγους) της Δ/νσης Σχεδιασμού και Αντιμετώπισης Εκτάκτων Αναγκών της Γ.Γ.Π.Π. και της Γενικής Διεύθυνσης Δασών και Δασικού Περιβάλλοντος, του Υπουργείου Περιβάλλοντος και Ενέργειας.

Ο Ημερήσιος Χάρτης Πρόβλεψης Κινδύνου Πυρκαγιάς της Γενικής Γραμματείας Πολιτικής Προστασίας, εκδίδεται από 1 Ιουνίου έως 31 Οκτωβρίου εκάστου έτους. Η εκπόνηση του Χάρτη ολοκληρώνεται μέχρι την 12:30 της προηγούμενης ημέρας από την ημέρα για την οποία αυτός ισχύει.

Δηλαδή, ο Ημερήσιος Χάρτης Πρόβλεψης Κινδύνου Πυρκαγιάς ισχύει για την επόμενη ημέρα από την ημέρα έκδοσής του.

Το ελάχιστο γεωγραφικό διαμέρισμα στο οποίο εκτιμάται ο κίνδυνος στον Ημερήσιο Χάρτη Πρόβλεψης Κινδύνου Πυρκαγιάς είναι τα διοικητικά όρια των Δασαρχείων της χώρας, δεδομένου ότι συνδέονται με τα δασικά συμπλέγματα της Χώρας. Η παρουσίαση των στοιχείων σε μορφή χάρτη, έχει σαν σκοπό τη συγκριτική αξιολόγηση των διαφόρων περιοχών που απεικονίζονται.

Ο Ημερήσιος Χάρτης Πρόβλεψης Κινδύνου Πυρκαγιάς της Γενικής Γραμματείας Πολιτικής Προστασίας αναρτάται σε έγχρωμη έκδοση (Χάρτης 8 στο Παράρτημα Α του παρόντος) στο δικτυακό τόπο της Γ.Γ.Π.Π. από όπου μπορούν να ενημερώνονται άμεσα όλοι οι εμπλεκόμενοι φορείς (www.civilprotection.gr).

Επίσης, ο Χάρτης Πρόβλεψης Κινδύνου Πυρκαγιάς εξάγεται από την ομάδα έκδοσης σε κατάλληλη έντυπη μορφή για αποστολή του μέσω Fax από το Κέντρο Επιχειρήσεων Πολιτικής Προστασίας (ΚΕΠΠ/ΕΣΚΕ) (Χάρτης 8 στο Παράρτημα Α του παρόντος).

Χάρτης 2 Ημερήσιος Χάρτης Πρόβλεψης Κινδύνου Πυρκαγιάς

Στον Χάρτη Πρόβλεψης Κινδύνου Πυρκαγιάς, που εκδίδεται από την ΓΓΠΠ, διακρίνονται οι κατηγορίες κινδύνου, χαμηλή, μέση, υψηλή και πολύ υψηλή, βαθμολογούμενες αντίστοιχα με αριθμούς από το 1 έως το 4. Η κατηγορία κινδύνου 5, κατά κανόνα, εμφανίζεται σπάνια στο χάρτη. Η κατηγορία αυτή αντιστοιχεί με κατάσταση Συναγερμού.

Ειδικότερα, οι κατηγορίες κινδύνου αναλύονται ως εξής:

Κατηγορία Κινδύνου 1 (Χαμηλή). Ο κίνδυνος είναι χαμηλός. Η πιθανότητα για εκδήλωση πυρκαγιάς δεν είναι ιδιαίτερα υψηλή. Εάν εκδηλωθεί πυρκαγιά, οι συνθήκες (κατάσταση καύσιμης ύλης, μετεωρολογικές συνθήκες) δεν θα ευνοήσουν τη γρήγορη εξέλιξή της.

Κατηγορία Κινδύνου 2 (Μέση). Ο κίνδυνος είναι συνήθης για τη θερινή περίοδο. Πυρκαγιές που ενδέχεται να εκδηλωθούν, αναμένεται να είναι μέσης δυσκολίας στην αντιμετώπισή τους.

Κατηγορία Κινδύνου 3 (Υψηλή). Ο κίνδυνος είναι υψηλός. Είναι πιθανό να εκδηλωθεί αυξημένος αριθμός πυρκαγιών, αρκετές από τις οποίες θα είναι δύσκολο να αντιμετωπισθούν όταν οι τοπικές συνθήκες είναι ευνοϊκές (μορφολογία εδάφους, τοπικοί άνεμοι κλπ).

Κατηγορία Κινδύνου 4 (Πολύ Υψηλή). Ο κίνδυνος είναι ιδιαίτερα υψηλός. Ο αριθμός των πυρκαγιών που αναμένεται να εκδηλωθούν, πιθανόν να είναι μεγάλος αλλά, το κυριότερο, κάθε πυρκαγιά μπορεί να λάβει μεγάλες διαστάσεις εφόσον ξεφύγει από την αρχική προσβολή.

Κατηγορία Κινδύνου 5 (Κατάσταση ΣΥΝΑΓΕΡΜΟΥ). Ο κίνδυνος είναι ακραίος. Ο αριθμός των πυρκαγιών που αναμένεται να εκδηλωθούν, πιθανόν να είναι πολύ μεγάλος. Όλες οι πυρκαγιές που ενδέχεται να εκδηλωθούν, μπορεί να λάβουν γρήγορα μεγάλες διαστάσεις και να αναπτύξουν ακραία συμπεριφορά αμέσως μετά την εκδήλωσή τους. Η δυσκολία ελέγχου αναμένεται να είναι πολύ μεγάλη μέχρι να μεταβληθούν οι συνθήκες κάτω από τις οποίες αναπτύσσονται οι πυρκαγιές.

Η κατάταξη μιας περιοχής σε κατηγορία κινδύνου πολύ υψηλή (κατηγορία 4) ή κατάσταση συναγερμού, (κατηγορία 5), δεν σημαίνει κατ' ανάγκη την εκδήλωση πυρκαγιάς στην περιοχή αυτή.

Ειδικά όταν γίνεται συστηματική ενημέρωση των πολιτών μέσω δελτίων τύπου, μπορεί να αποτραπούν ενέργειες που ενδέχεται να προκαλέσουν πυρκαγιά από αμέλεια. Αυτό αποτελεί και έναν από τους στόχους αυτής της κατάταξης. Η κατάταξη επίσης μιας περιοχής σε κατηγορία χαμηλού κινδύνου δεν αποκλείει την πιθανότητα για εκδήλωση πυρκαγιάς.

Για την πλήρη αξιοποίηση του Ημερήσιου Χάρτη Πρόβλεψης Κινδύνου Πυρκαγιάς, οι διαφορετικές κατηγορίες κινδύνου απαιτούν και αντίστοιχη κλιμάκωση ετοιμότητας και λήψη μέτρων από όλους τους εμπλεκόμενους φορείς στην αντιμετώπιση των δασικών πυρκαγιών, κατά το μέρος που τους αφορά και εμπλέκονται. Η ενιαία αντιμετώπιση των διαφορετικών επιπέδων κινδύνου (ειδικά των κατηγοριών κινδύνου 1,2,3), χωρίς αντίστοιχη διαφοροποίηση των μέτρων και των δράσεων στο σχεδιασμό των εμπλεκόμενων φορέων, αξιοποιεί μερικώς τις δυνατότητες του Ημερήσιου Χάρτη Πρόβλεψης Κινδύνου Πυρκαγιάς, ως υποστηρικτικού εργαλείου στη λήψη αποφάσεων και ενδεχομένως να οδηγήσει τους φορείς σε εσφαλμένη εκτίμηση του επιπέδου ετοιμότητας. Νοείται ότι η έκδοση κατευθυντήριων οδηγιών για την υλοποίηση μέτρων και δράσεων με βάση την πρόβλεψη της επικινδυνότητας, όπως αυτή εκτιμάται από το Χάρτη Πρόβλεψης Κινδύνου Πυρκαγιάς, αποτελεί ευθύνη των διοικήσεων των εμπλεκόμενων φορέων, κατά το μέρος που τους αφορά και εμπλέκονται.

Η ομάδα έκδοσης του Ημερήσιου Χάρτη Πρόβλεψης Κινδύνου Πυρκαγιάς, καθ' όλη τη διάρκεια έκδοσης, αποστέλλει τον Ημερήσιο Χάρτη Πρόβλεψης Κινδύνου Πυρκαγιάς στο Κέντρο Επιχειρήσεων Πολιτικής Προστασίας (ΚΕΠΠ/ΕΣΚΕ) προκειμένου να τον προωθήσει στους εμπλεκόμενους φορείς, σύμφωνα με το Διάγραμμα 1. Νοείται ότι οι ανωτέρω φορείς θα ενημερώνουν άμεσα τις υφιστάμενες μονάδες τους, σύμφωνα με τα προβλεπόμενα στο σχεδιασμό τους. Επίσης, μετά την έκδοση του Χάρτη Πρόβλεψης Κινδύνου Πυρκαγιάς, η ομάδα έκδοσης ενημερώνει σχετικά τον Διοικητή του ΕΣΚΕ για την πρόβλεψη κινδύνου πυρκαγιάς της επόμενης ημέρας, στο πλαίσιο της επιστημονικής και γνωμοδοτικής υποστήριξης του Ε.Σ.Κ.Ε.

Τα επίπεδα ετοιμότητας, οι συγκεκριμένες ενέργειες του κάθε επιχειρησιακά εμπλεκόμενου Φορέα σε κάθε επίπεδο και η λήψη πρόσθετων μέτρων σε συνάρτηση με το προβλεπόμενο επίπεδο κινδύνου καθορίζεται από τον επιχειρησιακό τους σχεδιασμό.

Ειδικότερα το ΕΣΚΕ/199 ΣΕΚΥΠΣ θα διαχειρίζεται περαιτέρω τον Ημερήσιο Χάρτη Πρόβλεψης Κινδύνου Πυρκαγιάς για την ενημέρωση των κατά τόπους Πυροσβεστικών Υπηρεσιών.

Για τις περιοχές που η πρόβλεψη του κινδύνου εκτιμάται από πολύ υψηλή (κατηγορία 4) έως κατάσταση συναγερμού (κατηγορία 5), θα εκδίδεται επιπλέον, από το Κέντρο Επιχειρήσεων Πολιτικής Προστασίας (ΚΕΠΠ/ΕΣΚΕ) ιδιαίτερο προειδοποιητικό σήμα προκειμένου να τεθούν σε κατάσταση ετοιμότητας πολιτικής προστασίας οι φορείς σε εφαρμογή του άρθρ. 2 παρ.4α του Ν. 3013/2002.

Το ανωτέρω ιδιαίτερο προειδοποιητικό σήμα, που εκδίδεται από το ΚΕΠΠ/ΕΣΚΕ στο πλαίσιο της αρμοδιότητας του Γενικού Γραμματέα Πολιτικής Προστασίας για την κήρυξη κατάστασης ετοιμότητας πολιτικής προστασίας (άρθρο 8, παρ 1δ' του Ν.3013/2002), αποτελεί επί σειρά ετών πάγια διοικητική πρακτική, αποδεκτή από το σύνολο της διοίκησης, σε όλες τις περιπτώσεις λόγω τεκμηριωμένου κινδύνου (λόγω δασικών πυρκαγιών, έντονων καιρικών φαινομένων, κλπ), και εκδίδεται σύμφωνα με

το άρθρο 27, παρ. 4 της ΥΑ 29310 οικ. Φ.109.1/27-06-2014 (ΦΕΚ 1869/Β' /2014).

Περαιτέρω προώθηση του Χάρτη Πρόβλεψης Κινδύνου Πυρκαγιάς καθώς και του ιδιαίτερου προειδοποιητικού σήματος προς τα Γραφεία Πολιτικής Προστασίας των Δήμων, θα γίνεται με ευθύνη

των Δ/σεων Πολιτικής Προστασίας των Αποκεντρωμένων Διοικήσεων.

Η Διευθύση Πολιτικής Προστασίας της Π.ΣΤ.Ε. ενημερώνουν αρμοδίως τον Περιφερειάρχη και θα αποστέλλουν το Χάρτη Πρόβλεψης Κινδύνου Πυρκαγιάς και το ιδιαίτερο προειδοποιητικό σήμα στα τμήματα Πολιτικής Προστασίας των Περιφερειακών Ενοτήτων και στους αρμόδιους Αντιπεριφερειάρχες.

Η ενημέρωση του κοινού, μέσω δελτίων τύπου, για θέματα που συνδέονται με την έκδοση του Ημερήσιου Χάρτη Πρόβλεψης Κινδύνου Πυρκαγιάς και την κατάταξη μιας περιοχής της χώρας σε κατηγορία πολύ υψηλού κινδύνου, αποτελεί ευθύνη και προϊόν συνεργασίας της Διεύθυνσης Σχεδιασμού και Αντιμετώπισης Εκτάκτων Αναγκών με το Γραφείο Τύπου και Δημοσίων Σχέσεων της ΓΓΠΠ, υπό τις οδηγίες του Γενικού Γραμματέα Πολιτικής Προστασίας.

Ειδικότερα για τις περιοχές που η πρόβλεψη του κινδύνου εκτιμάται από πολύ υψηλή (κατηγορία 4) έως κατάσταση συναγερμού (κατηγορία 5), η Γενική Γραμματεία Πολιτικής Προστασίας θα εκδίδει κατά την κρίση της, προειδοποιητικές ανακοινώσεις με κατάλληλες οδηγίες, για ενημέρωση του κοινού που βρίσκεται σε αυτές τις περιοχές, με στόχο την αποφυγή ενεργειών που μπορεί να προκαλέσουν πυρκαγιά από αμέλεια.

Για τις περιοχές που προβλέπεται πολύ υψηλός κίνδυνος και εκτιμάται ότι οι συνθήκες που αναμένεται να επικρατήσουν τα επόμενα 24-ωρα είναι ευνοϊκές για την εκδήλωση πυρκαγιών με ακραία συμπεριφορά, ο Γενικός Γραμματέας Πολιτικής Προστασίας δύναται να ζητήσει από τους φορείς πολιτικής προστασίας που

εμπλέκονται στην αντιμετώπιση δασικών πυρκαγιών τη λήψη επιπλέον πρόσθετων μέτρων πρόληψης και ετοιμότητας.

Η ενέργεια αυτή κρίνεται απαραίτητη όταν εκτιμάται ότι οι συνθήκες που προηγήθηκαν (παρατεταμένη ξηρασία, υψηλές θερμοκρασίες, κλπ), καθώς και αυτές που αναμένεται να επικρατήσουν τις επόμενες ημέρες είναι ευνοϊκές για την εκδήλωση μεγάλου αριθμού πυρκαγιών που μπορεί να λάβουν μεγάλες διαστάσεις εφόσον ξεφύγουν από την αρχική προσβολή ή να αναπτύξουν ακραία συμπεριφορά μετά την εκδήλωσή τους (κατηγορίες κινδύνου 4 και 5) για σειρά ημερών, που απαιτεί ιδιαίτερο προγραμματισμό προσωπικού και μέσω των επιχειρησιακά εμπλεκόμενων φορέων για την λήψη μέτρων πρόληψης και ετοιμότητας.

Το διάγραμμα ροής των ανωτέρω πληροφοριών από την Αυτοτελή Διεύθυνση Πολιτικής Προστασίας της Π.Σ.Τ.Ε. αποτυπώνεται στο παρακάτω διάγραμμα ροής

Διάγραμμα: Καθημερινή αποστολή χάρτη πρόβλεψης κινδύνου πυρκαγιάς & αποστολή προειδοποιητικού σήματος από το Κ.Ε.Π./Π/Ε.Σ.Κ.Ε - ΑΥΤΟΤΕΛΗΣ ΔΙΕΥΘΥΝΣΗ ΠΟΛΙΤΙΚΗΣ ΠΡΟΣΤΑΣΙΑΣ ΠΕΡΙΦΕΡΕΙΑΣ ΣΤΕΡΕΑΣ ΕΛΛΑΔΑΣ

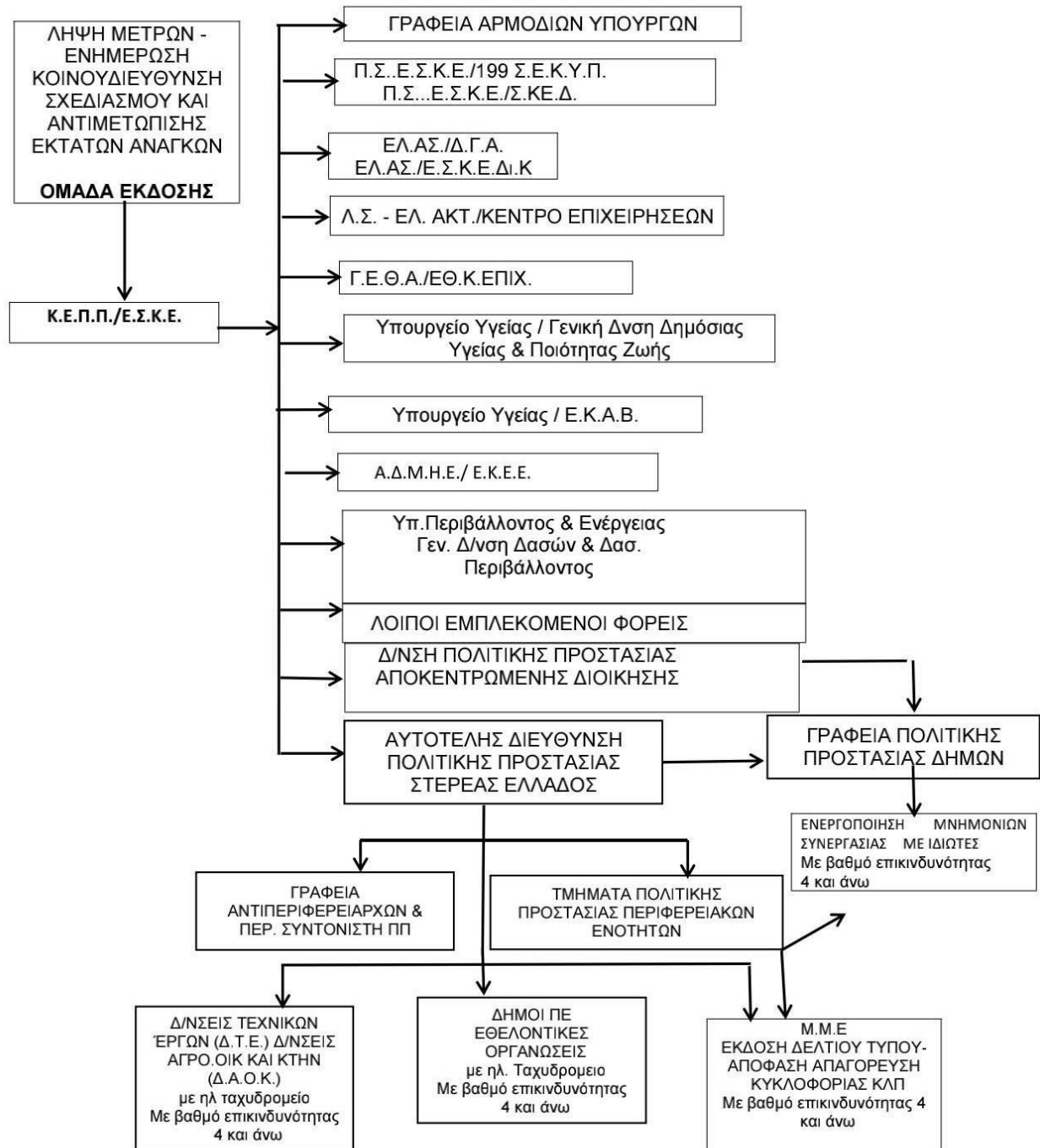

2.4 Κατάσταση - Παραδοχές - Προϋποθέσεις - Παράμετροι

Κατάσταση:

Οι δασικές πυρκαγιές είναι ένα φαινόμενο που εντάσσεται στην κατηγορία των φυσικών καταστροφών.

Είναι δυνατόν να προκληθούν από φυσικά αίτια (π.χ. κεραυνοί) ή από ανθρώπινες δραστηριότητες, όπως καύση υπολειμμάτων καλλιεργειών πλησίον δασικών εκτάσεων κατά τους θερινούς μήνες, χρήση τροχού ή άλλου εργαλείου που δημιουργεί σπινθήρες, κλπ. Στην Ελλάδα ο κίνδυνος εκδήλωσης Δασικής Πυρκαγιάς από ανθρώπινες δραστηριότητες έχει διαπιστωθεί στατιστικά ότι είναι μεγάλος.

Τα ευαίσθητα στις πυρκαγιές δασικά οικοσυστήματα στη χώρα μας εντοπίζονται κυρίως στην παραλιακή, λοφώδη και υποορεινή περιοχή, όπου κυριαρχούν ενώσεις φρυγάνων, διαπλάσεις αείφυλλων πλατύφυλλων και πευκοδάση. Οι περιοχές αυτές με υψόμετρο 0-600 μ. αποδεδειγμένα θεωρούνται ζώνες σημείων έναρξης των περισσότερων δασικών πυρκαγιών. Όμως, δεν αποκλείεται η εμφάνισή τους και σε περιοχές με μεγαλύτερα υψόμετρα (ορεινός όγκος), σε χρονιές με ευνοϊκές καιρικές συνθήκες (καύσωνες, παρατεταμένη ξηρασία, κλπ) ή οφειλόμενες σε πτώσεις κεραυνών.

Οι δασικές πυρκαγιές με τη δημιουργία τοπίων καταστροφής επηρεάζουν αρνητικά την ανθρώπινη ψυχολογία, έχουν δυσμενείς επιπτώσεις στις ανθρώπινες δραστηριότητες, καταστρέφουν υποδομές και συμβάλλουν στην εκ των υστέρων δημιουργία καταστροφικών πλημμυρών με ταυτόχρονη παράσυρση των ορεινών εδαφών προκαλώντας σταδιακή ερημοποίηση των πληγέντων περιοχών.

Παραδοχές:

Οι δασικές πυρκαγιές δύναται να προκαλέσουν:

- Τραυματισμούς και απώλειες ανθρώπινων ζώων και αίσθημα ανασφάλειας του πολίτη.
- Άμεσες και έμμεσες οικονομικές απώλειες από καταστροφές στις περιουσίες των πολιτών, στον πρωτογενή τομέα (δασικά προϊόντα, γεωργία, κτηνοτροφία), σε διάφορες υποδομές της χώρας (δίκτυα ηλεκτρισμού, τηλεπικοινωνιών κλπ.), καθώς και συνέπειες στη δασική αναψυχή και τον τουρισμό εν γένει.
- Διατάραξη οικολογικής ισορροπίας.

Προϋποθέσεις:

Προϋποθέσεις για την εφαρμογή του Γενικού Σχεδίου Αντιμετώπισης Εκτάκτων Αναγκών εξαιτίας Δασικών Πυρκαγιών είναι οι ακόλουθες:

- Η αποσαφήνιση των ρόλων και των αρμοδιοτήτων όλων των εμπλεκόμενων φορέων πολιτικής προστασίας ανά δράση, με βάση το ισχύον θεσμικό πλαίσιο
- Η αναθεώρηση – επικαιροποίηση - εναρμόνιση σχεδίων πολιτικής προστασίας των εμπλεκόμενων φορέων

σύμφωνα με το παρόν σχέδιο και σύνταξη ή επικαιροποίηση των αντίστοιχων μνημονίων ενεργειών

- Ο προσδιορισμός του ανθρώπινου δυναμικού και μέσων που δύναται να διατεθούν σε Κεντρικό, Περιφερειακό και Τοπικό επίπεδο για την υποστήριξη του έργου του ΠΣ και την αντιμετώπισης εκτάκτων αναγκών και διαχείριση των συνεπειών εξαιτίας δασικών πυρκαγιών.

- Η εξασφάλιση ετοιμότητας όλων των επιχειρησιακά εμπλεκόμενων φορέων σε κάθε στάδιο

επιχειρήσεων

- Η διασφάλιση της επικοινωνίας μεταξύ όλων των εμπλεκόμενων φορέων για την απρόσκοπτη ροή πληροφοριών.

Παράμετροι Σχεδιασμού:

Η ταυτόχρονη ύπαρξη επεισοδίων δασικών πυρκαγιών μεγάλης έκτασης.

Με τον όρο δασικές πυρκαγιές μεγάλης έκτασης θεωρούνται τα επεισόδια αυτά, στα οποία δεν

έχει περιορισθεί η πυρκαγιά στο αρχικό της στάδιο και λόγω των διαστάσεων που έχουν λάβει, για τη διαχείρισή τους, απαιτούνται πόροι που θα διατεθούν από όλα τα επίπεδα διοίκησης.

2.5 ΙΔΕΑ ΕΠΙΧΕΙΡΗΣΕΩΝ

Στο πλαίσιο του παρόντος σχεδίου δρομολογούνται οι ακόλουθες κύριες δράσεις:

A] Δράσεις αυξημένης ετοιμότητας εν όψει επαπειλούμενου κινδύνου για την εκδήλωση δασικών πυρκαγιών

B] δράσεις υποστήριξης του πυροσβεστικού σώματος στο έργο της καταστολής δασικών πυρκαγιών

Γ] δράσεις αντιμετώπισης εκτάκτων αναγκών και άμεσης/βραχείας διαχείρισης των συνεπειών εξαιτίας δασικών πυρκαγιών

Βασική αρχή εφαρμογής του Γενικού Σχεδίου Αντιμετώπισης Εκτάκτων Αναγκών εξαιτίας Δασικών Πυρκαγιών είναι η συνεργασία όλων των εμπλεκόμενων Φορέων και η συντονισμένη δράση τους, όπως αυτή καθορίζεται από το ισχύον θεσμικό πλαίσιο. Οι εμπλεκόμενοι Φορείς ενεργοποιούνται σε κάθε Φάση του Συστήματος Κινητοποίησης Πολιτικής Προστασίας (συνήθης ετοιμότητα, αυξημένη ετοιμότητα, άμεση κινητοποίηση-επέμβαση, αποκατάσταση) σύμφωνα με τα διαγράμματα ροής πληροφοριών του έκτου μέρους του παρόντος).

ΜΕΡΟΣ ΤΡΙΤΟ

ΡΟΛΟΙ , ΑΡΜΟΔΙΟΤΗΤΕΣ ΚΑΙ ΚΥΡΙΕΣ ΔΡΑΣΕΙΣ ΤΗΣ ΠΕΡΙΦΕΡΕΙΑΣ ΣΤΕΡΕΑΣ ΕΛΛΑΔΑΣ ΓΙΑ ΤΗΝ ΑΝΤΙΜΕΤΩΠΙΣΗ ΚΙΝΔΥΝΩΝ ΕΞ ΑΙΤΙΑΣ ΔΑΣΙΚΩΝ ΠΥΡΚΑΓΙΩΝ

3.1 Προπαρασκευαστικές δράσεις της Περιφέρειας Στ. Ελλάδας

Τα προπαρασκευαστικά μέτρα και δράσεις πολιτικής προστασίας που συμβάλλουν στην ετοιμότητα του ανθρώπινου δυναμικού και των μέσων που διαθέτουν οι Περιφέρειες για την αντιμετώπιση εκτάκτων αναγκών και την άμεση/βραχεία διαχείριση των συνεπειών από την εκδήλωση δασικών πυρκαγιών, δρομολογούνται με εντολή Περιφερειάρχων ή των αρμόδιων Αντιπεριφερειάρχων που ενεργούν σύμφωνα με τις οδηγίες και τις κατευθύνσεις που τους παρέχουν οι Περιφερειάρχες, προσδιορίζονται θεματικά στις παρακάτω ενότητες:

- Σύνταξη/επικαιροποίηση/αναθεώρηση του παρόντος σχεδίου Αντιμετώπισης Εκτάκτων Αναγκών Εξ Αιτίας Δασικών Πυρκαγιών της Περιφέρειας, με βάση τις οδηγίες σχεδίασης της παραγράφου 15.1 του Γενικού Σχεδίου με την κωδική ονομασία "ΙΟΛΑΟΣ".
- Σύνταξη ή επικαιροποίηση των μνημονίων ενεργειών για την αντιμετώπιση εκτάκτων αναγκών από την εκδήλωση δασικών πυρκαγιών, καθώς και την υποστήριξη του έργου του Πυροσβεστικού Σώματος για τον έλεγχο και την καταστολή τους, από τη Δ/νση Πολιτικής Προστασίας της Περιφέρειας, βάσει των δράσεων που προβλέπονται στο Σχέδιο Αντιμετώπισης Εκτάκτων Αναγκών εξ Αιτίας Δασικών Πυρκαγιών της Περιφέρειας. Το ανωτέρω μνημόνιο ενεργειών προσαρτάται στο παρόν Σχέδιο Αντιμετώπισης Εκτάκτων Αναγκών εξ Αιτίας Δασικών Πυρκαγιών της Περιφέρειας. Μετά τη σύνταξη ή επικαιροποίηση των ανωτέρω μνημονίων ενεργειών, κρίνεται σκόπιμο για λόγους άμεσης κινητοποίησης να κοινοποιούνται στις Διοικήσεις των Πυροσβεστικών Υπηρεσιών και των υπηρεσιών της ΕΛ.ΑΣ. σε επίπεδο Περιφέρειας
- Συντήρηση εξοπλισμού και μέσων της Περιφέρειας (συμπεριλαμβανομένων και των οικείων Περιφερειακών Ενοτήτων) που θα χρησιμοποιηθούν για την υποστήριξη του έργου της καταστολής των δασικών πυρκαγιών που διενεργείται με ευθύνη του Π.Σ., καθώς και για την αντιμετώπιση εκτάκτων αναγκών και την άμεση/βραχεία διαχείριση των συνεπειών λόγω δασικών πυρκαγιών.
- Κατάρτιση μνημονίων συνεργασίας με ιδιωτικούς φορείς για την εξασφάλιση επιπλέον πόρων προς ενίσχυση του έργου τους στην αντιμετώπιση εκτάκτων αναγκών και τη διαχείριση των συνεπειών λόγω δασικών πυρκαγιών, καθώς και στην υποστήριξη του έργου του Πυροσβεστικού Σώματος για τον έλεγχο και την καταστολή των δασικών πυρκαγιών.
- Ενημέρωση του κοινού για τη λήψη μέτρων πρόληψης και αυτοπροστασίας από κινδύνους που προέρχονται από δασικές πυρκαγιές
- Προπαρασκευαστική σύγκληση των Συντονιστικών Οργάνων Πολιτικής Προστασίας (ΣΟΠΠ) των Περιφερειακών Ενοτήτων, με εντολή των Περιφερειάρχων και ευθύνη των Αντιπεριφερειάρχων σύμφωνα με τα προβλεπόμενα στην παράγραφο 3.2 του Γενικού Σχεδίου με την κωδική ονομασία "ΙΟΛΑΟΣ"
- Έκδοση απόφασης για την εφαρμογή του μέτρου της απαγόρευσης της κυκλοφορίας οχημάτων και παραμονής εκδρομμένων σε εθνικούς δρυμούς, δάση και "ευπαθείς" περιοχές σε ημέρες και ώρες που θεωρούνται επικίνδυνες λαμβάνοντας υπόψη τις ιδιαιτερότητες που επικρατούν στην περιοχή ευθύνης τους

- Διενέργεια ασκήσεων Πολιτικής Προστασίας για την εκπαίδευση του προσωπικού και την αξιολόγηση της επιχειρησιακής ετοιμότητας των υπηρεσιών της Περιφέρειας έναντι δασικών πυρκαγιών, σύμφωνα με τις κατευθυντήριες οδηγίες της ΓΓΠΠ (παράγραφος 3.2.1 του Γενικού Σχεδίου με την κωδική ονομασία "ΙΟΛΑΟΣ").

Οι ανωτέρω δράσεις πολιτικής προστασίας έχουν ως στόχο την ετοιμότητα του μηχανισμού πολιτικής προστασίας για την αντιμετώπιση εκτάκτων αναγκών και την άμεση/βραχεία διαχείριση των συνεπειών, καθώς και την υποστήριξη του έργου του Πυροσβεστικού Σώματος για τον έλεγχο και την καταστολή των δασικών πυρκαγιών.

Τονίζεται ότι στο πλαίσιο της προετοιμασίας, στην αρχή κάθε έτους οι Περιφερειάρχες με απόφασή τους, η οποία εκδίδεται κατ' εξαίρεση όλων των υφισταμένων διατάξεων που αφορούν στην αντίστοιχη λειτουργία άλλων υπηρεσιών των Περιφερειών και συνοδεύεται από την πρόβλεψη για τη δέσμευση της σχετικής δαπάνης, σύμφωνα με τις κείμενες διατάξεις (άρθρο 29 του Ν. 4483/2017 – ΦΕΚ 107/Α'/2017), θα καθορίζουν το ωράριο λειτουργίας των Διευθύνσεων Πολιτικής Προστασίας των Περιφερειών, ως προς την αντιμετώπιση εκτάκτων αναγκών που προκύπτουν από φυσικά φαινόμενα ή τεχνολογικά συμβάντα, σε 24ωρη ή 12ωρη βάση κατά τις εργάσιμες ημέρες του έτους, τις Κυριακές και τις εξαιρέσιμες ημέρες του έτους (άρθρο 29 του Ν. 4483/2017 – ΦΕΚ 107/Α'/2017)

3.2 Προπαρασκευαστική σύγκληση Συντονιστικών Οργάνων Πολιτικής Προστασίας (Σ.Ο.Π.Π.) των Περιφερειακών Ενοτήτων της Π.Σ.Τ.Ε. για την ετοιμότητα αντιμετώπισης κινδύνων από την εκδήλωση δασικών πυρκαγιών

Με σκοπό την εξέταση της πορείας υλοποίησης των προπαρασκευαστικών μέτρων και δράσεων που συμβάλλουν στην προετοιμασία των Περιφερειών και των Περιφερειακών Ενοτήτων στην αντιμετώπιση κινδύνων που προέρχονται από την εκδήλωση δασικών πυρκαγιών, κρίνεται απαραίτητο με εντολή των Περιφερειάρχων και ευθύνη των κατά τόπους αρμοδίων Αντιπεριφερειάρχων να συγκαλούνται ετησίως και πριν την έναρξη της αντιπυρικής περιόδου από τους αρμόδιους Αντιπεριφερειάρχες τα Συντονιστικά Όργανα Πολιτικής Προστασίας (ΣΟΠΠ) των Περιφερειακών Ενοτήτων.

Στις συνεδριάσεις αυτές θα εξετασθούν θέματα σχετικά με:

- την ετοιμότητα του δυναμικού και μέσων για διάθεση προς υποβοήθηση του έργου του Πυροσβεστικού Σώματος στην καταστολή δασικών πυρκαγιών, στα πλαίσια εφαρμογής του Γενικού Σχεδίου Αντιμετώπισης Εκτάκτων Αναγκών Εξαιτίας Δασικών Πυρκαγιών
- τα μέτρα πρόληψης και ετοιμότητας κατά τις ημέρες υψηλής επικινδυνότητας βάσει του Χάρτη Πρόβλεψης Κινδύνου Πυρκαγιάς, που εκδίδεται καθημερινά κατά τη διάρκεια της αντιπυρικής περιόδου από τη Γενική Γραμματεία Πολιτικής Προστασίας
- τη διασφάλιση της επικοινωνίας μεταξύ όλων των εμπλεκόμενων υπηρεσιών και οργάνων σε επίπεδο Περιφέρειας για την απρόσκοπτη ροή πληροφοριών
- το συντονισμό σε περιφερειακό επίπεδο της αντιμετώπισης εκτάκτων αναγκών και διαχείρισης των συνεπειών που προκαλούνται από τις δασικές πυρκαγιές, στο πλαίσιο εφαρμογής του Γενικού Σχεδίου Αντιμετώπισης Εκτάκτων Αναγκών Εξαιτίας Δασικών Πυρκαγιών
- τον σχεδιασμό υλοποίησης της δράσης της οργανωμένης απομάκρυνσης πολιτών, κατ' εφαρμογή του

άρθρου 6, παρ. 5στ' του Ν.3013/2002 (όπως αυτό τροποποιήθηκε και ισχύει βάσει της παρ. 2 του άρθ. 18 του Ν 3613/2007 (ΦΕΚ 263/Α'/2007) και του άρθ. 108 του Ν.4249/2014), σύμφωνα με τις κατευθυντήριες οδηγίες της Δ/νσης Σχεδιασμού & Αντιμετώπισης Εκτάκτων Αναγκών της ΓΓΠΠ για την οργανωμένη απομάκρυνση πολιτών για λόγους προστασίας από εξελισσόμενη ή επικείμενη καταστροφή εξ αιτίας δασικών πυρκαγιών Μέρος Έβδομο του παρόντος σχεδίου.

- την αξιοποίηση των Εθελοντικών Οργανώσεων Πολιτικής Προστασίας που δραστηριοποιούνται σε επίπεδο Περιφέρειας σε δράσεις επιτήρησης δασών κατά τη διάρκεια της αντιπυρικής περιόδου καθώς και κάθε άλλο θέμα που κρίνεται απαραίτητο για την αντιμετώπιση κινδύνων που προέρχονται από την εκδήλωση δασικών πυρκαγιών.

Επίσης, στις ανωτέρω συνεδριάσεις δύναται να εξετάζονται και επιμέρους θέματα που συνδέονται με έργα και δράσεις πρόληψης και αντιπυρικής προστασίας, όπως

- την υλοποίηση έργων και εργασιών προληπτικού καθαρισμού της βλάστησης στο οδικό δίκτυο αρμοδιότητάς τους, καθώς και σε εγκαταστάσεις/υποδομές αρμοδιότητάς τους εντός ή πλησίον δασικών εκτάσεων σε συνεργασία με τις αρμόδιες κατά τόπους Δασικές Υπηρεσίες, όπου αυτό απαιτείται

- τη συμβολή και συνεργασία των Ο.Τ.Α. στη συντήρηση και βελτίωση του δασικού οδικού δικτύου, με τις κατά τόπους αρμόδιες Δασικές Υπηρεσίες των Αποκεντρωμένων Διοικήσεων.

Στις συνεδριάσεις αυτές θα κληθούν να συμμετάσχουν όλοι οι φορείς που εμπλέκονται στην πρόληψη και αντιμετώπιση των πυρκαγιών προκειμένου να καθορισθούν τυχόν συνέργειες μεταξύ τους καθώς και ο χρόνος υλοποίησης έργων πρόληψης και ετοιμότητας σε επίπεδο Περιφερειακής Ενότητας. Βασικός στόχος των συνεδριάσεων θα είναι ο συντονισμός και η συνεργασία των φορέων στην εκτέλεση των έργων και δράσεων πρόληψης και ετοιμότητας που έχουν άμεση και καθοριστική προτεραιότητα στην αντιμετώπιση κινδύνων λόγω των δασικών πυρκαγιών.

Μετά τη σύγκληση των Συντονιστικών Οργάνων Πολιτικής Προστασίας (ΣΟΠΠ) των Περιφερειακών Ενοτήτων, οι γραμματείς των ΣΟΠΠ θα κοινοποιήσουν άμεσα τα πρακτικά της συνεδρίασης στους αρμόδιους Αντιπεριφερειάρχες, στις οικείες Δ/νσεις Πολιτικής Προστασίας των Περιφερειών, καθώς και στους εκπροσωπούμενους στα Σ.Ο.Π.Π. φορείς.

Οι χωρικοί Αντιπεριφερειάρχες, βάσει των πρακτικών του οικείου Συντονιστικού Οργάνου Πολιτικής Προστασίας (ΣΟΠΠ) της Περιφερειακής Ενότητας, θα προχωρήσουν στην ιεράρχηση και δρομολόγηση, κατά το μέρος που τους αφορά, των μέτρων, έργων και δράσεων που προτάθηκαν στα ανωτέρω Συντονιστικά Όργανα, σύμφωνα με τις οδηγίες και τις κατευθύνσεις που τους παρέχει ο Περιφερειάρχης.

Οι Δ/νσεις Πολιτικής Προστασίας των Περιφερειών, μετά τη λήψη των πρακτικών των οικείων Συντονιστικών Οργάνων Πολιτικής Προστασίας (ΣΟΠΠ) των Περιφερειακών Ενοτήτων και με βάση τα μέτρα, έργα και δράσεις που προτάθηκαν στα ανωτέρω Συντονιστικά Όργανα, θα προχωρήσουν στη διαμόρφωση του τελικού Περιφερειακού σχεδιασμού για πρόληψη και ετοιμότητα για την αντιμετώπιση κινδύνων που προέρχονται από την εκδήλωση δασικών πυρκαγιών, σύμφωνα με τις υποδείξεις των οικείων Περιφερειάρχων.

Αντίγραφο του ανωτέρω σχεδιασμού της Περιφέρειας θα κοινοποιηθεί και στο γραφείο του οικείου Συντονιστή Αποκεντρωμένης Διοίκησης, στην Περιφερειακή Διοίκηση της Πυροσβεστικής Υπηρεσίας, καθώς και στους λοιπούς εμπλεκόμενους φορείς σε επίπεδο Περιφέρειας.

Οι εκπροσωπούμενοι στα Σ.Ο.Π.Π. φορείς, βάσει των πρακτικών του οικείου Συντονιστικού Οργάνου Πολιτικής Προστασίας (ΣΟΠΠ) της Περιφερειακής Ενότητας, θα προχωρήσουν στη δρομολόγηση, κατά το μέρος που τους αφορά, των μέτρων, έργων και δράσεων που γνωστοποίησαν ότι θα υλοποιήσουν στα

ανωτέρω Συντονιστικά Όργανα.

Οι Συντονιστές των Αποκεντρωμένων Διοικήσεων έχοντας υπόψη τον Περιφερειακό σχεδιασμό και την ολοκληρωμένη πρόταση της Δ/σης Συντονισμού και Επιθεώρησης Δασών της Αποκεντρωμένης Διοίκησης για την εκτέλεση έργων και εργασιών αντιπυρικής προστασίας, θα προχωρήσουν άμεσα στη λήψη αποφάσεων σχετικών με το σχεδιασμό για την πρόληψη και αντιμετώπιση κινδύνων που προέρχονται από την εκδήλωση δασικών πυρκαγιών σε επίπεδο Αποκεντρωμένης Διοίκησης.

Επισημαίνεται ότι με την 7575/18-10-2016 Απόφαση του Αναπληρωτή Υπουργού Εσωτερικών (ΦΕΚ 3591/Β'/4-11-2016, ΑΔΑ: 6ΖΞΖ465ΦΘΕ-ΚΜΤ) ρυθμίστηκαν θέματα λειτουργίας των ΣΟΠΠ των Περιφερειακών Ενοτήτων, σύμφωνα με το άρθρο 12 του Ν.3013/2002 και το άρθρο 160 του Ν.3852/2010, όπως ισχύουν.

Στο πλαίσιο εφαρμογής της ανωτέρω Υπουργικής Απόφασης, η Δ/ση Σχεδιασμού και Αντιμετώπισης Εκτάκτων Αναγκών της Γ.Γ.Π.Π. εξέδωσε το 8332/21-11-2016 έγγραφό της, με το οποίο καλούσε τους Περιφερειάρχες όπως με σχετική εντολή τους προς τις αυτοτελείς Δ/σεις Πολιτικής Προστασίας των Περιφερειών, σε συνεργασία με τους αρμόδιους Αντιπεριφερειάρχες που προεδρεύουν των Συντονιστικών Οργάνων Πολιτικής Προστασίας (Σ.Ο.Π.Π.) των Περιφερειακών Ενοτήτων, να συντάξουν τους κανονισμούς λειτουργίας όλων των Συντονιστικών Οργάνων Πολιτικής Προστασίας (Σ.Ο.Π.Π.) των Περιφερειακών Ενοτήτων τους, λαμβάνοντας υπόψη την ανωτέρω Υπουργική Απόφαση, τις αποφάσεις συγκρότησης των αντίστοιχων ΣΟΠΠ, καθώς και τις τοπικές ιδιαιτερότητες (νησιωτικότητα, κλπ).

Ο Περιφερειάρχης Στ. Ελλάδας, σε εφαρμογή των ανωτέρω, με την υπ. Αριθμ. 203619/856 της 12/9/2019 (ΑΔΑ : 9ΕΩΣ7ΛΗ-7ΞΦ) απόφασή του έχει εκδώσει και εγκρίνει τον κανονισμό λειτουργίας των Συντονιστικών Οργάνων Πολιτικής Προστασίας (Σ.Ο.Π.Π.) των Περιφερειακών Ενοτήτων της Περιφέρειας Στερεάς Ελλάδας.

Το Περιφερειακό Συμβούλιο της Π.Στ.Ε. με την υπ. Αριθμ. 210/2019 (πρακτικό 7/30-9-2019) με ΑΔΑ : ΩΞΝ47ΛΗ-Ρ5Ξ έχει προβεί στον ορισμό των μελών σύστασης των Συντονιστικών Οργάνων Πολιτικής Προστασίας (ΣΟΠΠ) των Περιφερειακών Ενοτήτων της Περιφέρειας Στερεάς Ελλάδας.

3.3 Δράσεις αυξημένης ετοιμότητας Περιφέρειας Στ. Ελλάδας για τις περιοχές που το επόμενο 24-ωρο είναι μεγάλη η επικινδυνότητα εκδήλωσης και εξάπλωσης δασικών πυρκαγιών

Η κατάσταση ετοιμότητας πολιτικής προστασίας λόγω τεκμηριωμένου κινδύνου ορίζεται με το άρθρο 2, παρ. 4α του Ν.3013/2002. Ειδικότερα, για τις περιοχές που το επόμενο 24-ωρο είναι μεγάλη η επικινδυνότητα εκδήλωσης και εξάπλωσης δασικών πυρκαγιών σύμφωνα με το Χάρτη Πρόβλεψης Κινδύνου Πυρκαγιάς που εκδίδει η ΓΓΠΠ, η αυξημένη ετοιμότητα των Περιφερειών αφορά κατά κύριο λόγο τις παρακάτω δράσεις:

- Ετοιμότητα του προσωπικού και των μέσων της Περιφέρειας Στ. Ελλάδας προκειμένου να υποστηρίξουν άμεσα το έργο του Πυροσβεστικού Σώματος στην καταστολή δασικών πυρκαγιών. Στην δράση αυτή τα Τμήματα Πολιτικής Προστασίας των Π.Ε. δύναται να θέσουν σε επιφυλακή μηχανήματα έργων ιδιωτών που συμπεριλαμβάνονται στο Μητρώο Μελών όπως προβλέπεται στο μέρος ΙΧ του Γενικού Σχεδίου, ανάλογα τον βαθμό επικινδυνότητας.
- Εφαρμογή του μέτρου της προληπτικής απαγόρευσης της κυκλοφορίας οχημάτων και παραμονής

εκδρομέων σε εθνικούς δρυμούς, δάση και "ευπαθείς" περιοχές, όπως αυτό καθορίστηκε στις σχετικές συνεδριάσεις των Συντονιστικών Οργάνων Πολιτικής Προστασίας (Σ.Ο.Π.Π.) των Περιφερειακών Ενοτήτων, με ευθύνη των χωρικών Αντιπεριφερειάρχων.

- Ενημέρωση του κοινού σε τοπικό επίπεδο με μέριμνα της Αυτ/λους Δ/σης Πολιτικής Προστασίας, βάσει των δελτίων τύπου που εκδίδονται από τη Γενική Γραμματεία Πολιτικής Προστασίας, για τις περιοχές που η πρόβλεψη του κινδύνου εκτιμάται από πολύ υψηλή (κατηγορία 4) έως κατάσταση συναγερμού (κατηγορία 5) με στόχο την αποφυγή ενεργειών που μπορεί να προκαλέσουν πυρκαγιά από αμέλεια.
- Συμβολή στην ενημέρωση σε τοπικό επίπεδο, των αγροτών, κτηνοτρόφων και μελισσοκόμων για τον πολύ υψηλό κίνδυνο πυρκαγιάς, με σχετικές ανακοινώσεις που εκδίδονται με ευθύνη του Περιφερειάρχη ή του χωρικού Αντιπεριφερειάρχη ή της αρμόδιας Διεύθυνσης Αγροτικής Οικονομίας και Κτηνιατρικής της ΠΕ προς αποφυγή ενεργειών πρόκλησης πυρκαγιάς από αμέλεια οφειλόμενη σε εργασίες στην ύπαιθρο.

3.4 Δράσεις Περιφέρειας Στ. Ελλάδας στην αντιμετώπιση κινδύνων λόγω δασικών πυρκαγιών μετά την εκδήλωσή τους

Ο Περιφερειάρχης ή/και ο **Περιφερειακός συντονιστής πολιτικής προστασίας** ή ο χωρικός Αντιπεριφερειάρχης που ενεργούν σύμφωνα με τις οδηγίες και τις κατευθύνσεις που τους παρέχουν ο Περιφερειάρχης, ως Αποκεντρωμένα Όργανα Πολιτικής Προστασίας και στο πλαίσιο του θεσμικού τους ρόλου, όταν ενημερωθούν για την εκδήλωση της δασικής πυρκαγιάς από τις αρμόδιες Δ/σεις Πολιτικής Προστασίας και αναλόγως της εξέλιξης της δρομολογούν δράσεις για την υποστήριξη του έργου του Πυροσβεστικού Σώματος για τον έλεγχο και την καταστολή της και για την αντιμετώπιση εκτάκτων αναγκών και την άμεση/βραχεία διαχείριση των συνεπειών, σε συνεργασία με τον αρμόδιο Δήμαρχο ή Δημάρχους, στα διοικητικά όρια του οποίου ή των οποίων εξελίσσεται η πυρκαγιά.

Ειδικότερα, ο Περιφερειάρχης ή/και ο **Περιφερειακός συντονιστής πολιτικής προστασίας** ή οι αρμόδιοι Αντιπεριφερειάρχες κινητοποιούν δια των Δ/σεων Πολιτικής Προστασίας, το επιχειρησιακά εμπλεκόμενο δυναμικό και τα μέσα πολιτικής προστασίας της Περιφέρειας, προκειμένου να δρομολογήσουν δράσεις που συνδέονται με

- την περαιτέρω συλλογή πληροφοριών σχετικά με την επικρατούσα κατάσταση και τις επηρεαζόμενες περιοχές εντός των διοικητικών ορίων της Περιφέρειας σε επικοινωνία με τις κατά τόπους υπηρεσίες της ΕΛ.ΑΣ., του Π.Σ. και Ε.Κ.Α.Β.
- την δρομολόγηση δράσεων για την υποστήριξη του έργου της καταστολής από το ΠΣ, με την διάθεση υδροφόρων οχημάτων, μηχανημάτων έργων, κλπ., εφόσον τούτο απαιτηθεί. Τα αιτήματα του Π.Σ. για υποστήριξη του έργου του, υποβάλλονται ως επί το πλείστον τηλεφωνικά από τα Κ.Ε.Π.Π./Ε.Σ.Κ.Ε. της Γ.Γ.Π.Π. είτε από τα ΠΕ.ΚΕ του Π.Σ. ή από τις κατά τόπους ΔΙ.ΠΥ.Ν. .
- την ενεργοποίηση εφόσον συντρέχουν λόγοι, των μνημονίων συνεργασίας με ιδιωτικούς φορείς για την εξασφάλιση επιπλέον πόρων για την υποστήριξη του έργου του Πυροσβεστικού Σώματος για τον έλεγχο και την καταστολή των δασικών πυρκαγιών, κατόπιν σχετικού αιτήματος του ΠΣ απευθείας ή μέσω του ΚΕΠΠ/ΕΣΚΕ, καθώς και για την αντιμετώπιση εκτάκτων αναγκών και τη διαχείριση των συνεπειών λόγω δασικών πυρκαγιών, εφόσον συντρέχουν λόγοι λόγω αρμοδιότητας της Περιφέρειας ή της Π.Ε. , σε συνεργασία με τους Δήμους για την εφαρμογή της δράσης της οργανωμένης απομάκρυνσης πληθυσμού (σύμφωνα με το ΜΕΡΟΣ Έβδομο του παρόντος).
- την υποβολή αιτήματος συνδρομής στο ΚΕΠΠ/ΕΣΚΕ με υλικά και μέσα προς ενίσχυση του έργου της

Περιφέρειας στην αντιμετώπιση εκτάκτων αναγκών και διαχείριση των συνεπειών λόγω δασικών πυρκαγιών όταν η συνδρομή αφορά κυρίως φορείς της κεντρικής διοίκησης (Υπουργείο Εθνικής Άμυνας, Υπουργείο Υγείας, κλπ)

- την ενημέρωση του ΚΕΠΠ/ΕΣΚΕ σχετικά με τις δράσεις της Περιφέρειας για την υποστήριξη του έργου του Πυροσβεστικού Σώματος για τον έλεγχο και την καταστολή των δασικών πυρκαγιών, καθώς και για την αντιμετώπιση εκτάκτων αναγκών και τη διαχείριση των συνεπειών λόγω δασικών πυρκαγιών

- τη λήψη απόφασης για την οργανωμένη - προληπτική απομάκρυνση κατοίκων, όταν η καταστροφή έχει επηρεάσει πάνω από ένα Δήμο (άρθ. 108 του Ν.4249/2014), κατόπιν σχετικής εισήγησης από τον εκάστοτε Επικεφαλής Αξιωματικός του Πυροσβεστικού Σώματος, ο οποίος ενεργεί σε τοπικό επίπεδο ως συντονιστής του πυροσβεστικού έργου

- την σύγκληση των Συντονιστικών Οργάνων Πολιτικής Προστασίας (ΣΟΠΠ) των Περιφερειακών Ενοτήτων, εφόσον κρίνεται αναγκαίο για την υποβοήθηση του έργου των αρμόδιων Αντιπεριφερειάρχων σύμφωνα με την παράγραφο 3.6 του παρόντος

- την ενημέρωση κοινού για δράσεις πολιτικής προστασίας που δρομολογούνται από την Περιφέρεια για την αντιμετώπιση εκτάκτων αναγκών και την άμεση/βραχεία διαχείριση των συνεπειών, καθώς και για τη λήψη μέτρων αυτοπροστασίας. Νοείται ότι η επίσημη ενημέρωση του κοινού σχετικά με θέματα που αφορούν τον έλεγχο και την καταστολή των δασικών πυρκαγιών, καθώς και των επιχειρήσεων έρευνας και διάσωσης λόγω δασικών πυρκαγιών αποτελεί αρμοδιότητα του Αρχηγείου του Π.Σ.

- την ενημέρωση του Γενικού Γραμματέα Πολιτικής Προστασίας για τις δράσεις πολιτικής προστασίας που δρομολογούνται από την Περιφέρεια για την υποστήριξη του έργου του Πυροσβεστικού Σώματος για τον έλεγχο και την καταστολή των δασικών πυρκαγιών, καθώς και για την αντιμετώπιση εκτάκτων αναγκών και τη διαχείριση των συνεπειών λόγω δασικών πυρκαγιών

- τη γνωστοποίηση της καταστροφής (ημερομηνία εκδήλωσης δασικής πυρκαγιάς, πληγείσες περιοχές) στη Γ.Δ.Α.Ε.Φ.Κ.

- Ό,τι άλλο κρίνεται απαραίτητο για την αντιμετώπιση εκτάκτων αναγκών λόγω δασικών πυρκαγιών, στο πλαίσιο των αρμοδιοτήτων τους

3.5 Δράσεις Περιφέρειας Στ. Ελλάδας στην άμεση/βραχεία διαχείριση συνεπειών

Η άμεση/βραχεία διαχείριση συνεπειών από τις Περιφέρειες συνδέεται με δράσεις που αφορούν:

- την συνδρομή των Δήμων στην παροχή βοήθειας στους πληγέντες - προσωρινή διαμονή των πολιτών που λόγω καταστροφής η παραμονή στις κατοικίες τους έχει καταστεί αδύνατη, σε συνεργασία με τους οικείους Δήμους

- την γνωστοποίηση μέσω ανακοινώσεων ή δελτίων τύπου στα τοπικά μέσα ενημέρωσης και μέσα κοινωνικής δικτύωσης, για τη λειτουργία τηλεφωνικής γραμμής στην οποία μπορούν να απευθύνονται οι πολίτες που οι ιδιοκτησίες τους έχουν πληγεί και χρειάζονται άμεση προσωρινή διαμονή, σε συνεννόηση με τους οικείους Δήμους

- την ενεργοποίηση εθελοντικών οργανώσεων πολιτικής προστασίας που δραστηριοποιούνται στην Περιφέρεια για υποστηρικτικές δράσεις στο έργο της Περιφέρειας

- την υποβολή εισήγησης για κήρυξη των πληγέντων περιοχών σε Κατάσταση Έκτακτης Ανάγκης Πολιτικής Προστασίας, σύμφωνα με τις κατευθυντήριες οδηγίες της ΓΓΠΠ (2300/29-03-2016 έγγραφο της Δ/σης Σχεδιασμού & Αντιμετώπισης Εκτάκτων Αναγκών της ΓΓΠΠ - ΑΔΑ: ΩΜΣΚ465ΦΘΕ-7ΒΞ).

- την συγκρότηση συνεργείων από υπαλλήλους των Δ/σεων Τεχνικών Έργων της Περιφέρειας προκειμένου να μεταβούν και να προβούν εντός της πληγείσας περιοχής σε άμεσο οπτικό έλεγχο υποδομών και τεχνικών έργων αρμοδιότητάς τους για τη διαπίστωση ζημιών που προκλήθηκαν από τη δασική πυρκαγιά και εκτίμηση του δυναμικού και των μέσων που απαιτούνται για την άμεση αποκατάσταση της λειτουργίας τους,

- την ενημέρωση του Συντονιστή Αποκεντρωμένης Διοίκησης, στο πλαίσιο συντονισμού και ιεράρχησης δράσεων πολιτικής προστασίας στην αντιμετώπιση εκτάκτων αναγκών και την άμεση/βραχεία διαχείριση των συνεπειών.

- την υποβολή αιτήματος προς τη Δ.Α.Ε.Φ.Κ.- Κ.Ε. για οριοθέτηση της πληγείσας περιοχής, συνοδευόμενο από συγκεντρωτικές καταστάσεις των πορισμάτων των αυτοψιών ανά τοπική κοινότητα από τον Δήμο και την Περιφέρεια (για κατοικίες και επιχειρήσεις αντίστοιχα)

- Ότι άλλο κρίνεται απαραίτητο για την άμεση/βραχεία διαχείριση των συνεπειών λόγω δασικών πυρκαγιών, στο πλαίσιο των αρμοδιοτήτων τους

Νοείται ότι η περαιτέρω μεσοπρόθεσμη και μακροπρόθεσμη διαχείριση των συνεπειών, που έχει ως αντικείμενο τη λεπτομερή καταγραφή της έκτασης των ζημιών, τη χορήγηση δανείων και ενισχύσεων σε πληγέντες, την αποκατάσταση υποδομών (οδικό δίκτυο, κλπ), δρομολογείται από ειδικότερες νομοθεσίες, καθώς και κυβερνητικές αποφάσεις, όπου αυτό κρίνεται απαραίτητο.

3.6 Σύγκληση Συντονιστικών Οργάνων Πολιτικής Προστασίας (Σ.Ο.Π.Π.) Περιφερειακών Ενοτήτων μετά την εκδήλωση δασικής πυρκαγιάς, για την αντιμετώπιση εκτάκτων αναγκών και την άμεση/βραχεία διαχείριση των συνεπειών

Μετά την εκδήλωση δασικής πυρκαγιάς, με βάση την ενημέρωση για την αναμενόμενη πορεία εξέλιξης του καταστροφικού φαινομένου από τον εκάστοτε Επικεφαλής Αξιωματικό του Πυροσβεστικού Σώματος, ο οποίος ενεργεί σε τοπικό επίπεδο ως συντονιστής του πυροσβεστικού έργου, οι αρμόδιοι Αντιπεριφερειάρχες, που ενεργούν σύμφωνα με τις οδηγίες και τις κατευθύνσεις που τους παρέχουν ο Περιφερειάρχης ή/και ο **Περιφερειακός συντονιστής πολιτικής προστασίας**, δύναται προς υποβοήθηση του έργου τους να συγκαλούν τα Συντονιστικά Όργανα Πολιτικής Προστασίας (Σ.Ο.Π.Π.) των οικείων Περιφερειακών Ενοτήτων με σκοπό τον καλύτερο συντονισμό των φορέων που εμπλέκονται σε επίπεδο Περιφερειακής Ενότητας σε δράσεις υποστήριξης του έργου του Πυροσβεστικού Σώματος για τον έλεγχο και την καταστολή των δασικών πυρκαγιών, καθώς και σε δράσεις πολιτικής προστασίας για την αντιμετώπιση εκτάκτων αναγκών και την άμεση/βραχεία διαχείριση των συνεπειών

Ειδικότερα, στα ανωτέρω ΣΟΠΠ των Περιφερειακών Ενοτήτων κρίνεται σκόπιμο να εξετάζονται κατά κύριο λόγο θέματα σχετικά

- με την παροχή στοιχείων από όλους τους αρμόδιους συμμετέχοντες φορείς για την πορεία εξέλιξης του καταστροφικού φαινομένου καθώς για τις συνέπειες του, κατά το μέρος που τους αφορά και εμπλέκονται

- με την αμοιβαία ενημέρωση για την διαθεσιμότητα δυναμικού και μέσων των φορέων που εκπροσωπούνται σ' αυτό για την υλοποίηση των δράσεων και μέτρων πολιτικής προστασίας για την

αντιμετώπιση εκτάκτων αναγκών και την άμεση/βραχεία διαχείριση των συνεπειών, καθώς και για την υποστήριξη του έργου του Πυροσβεστικού Σώματος για τον έλεγχο και την καταστολή των δασικών πυρκαγιών

- με την διάθεση μέσων με βάση την ιεράρχηση που προτείνεται από το Π.Σ. για την υποστήριξη του έργου της καταστολής των δασικών πυρκαγιών

- με την διάθεση προσωπικού και μέσων για την αντιμετώπιση εκτάκτων αναγκών και την άμεση/βραχεία διαχείριση των συνεπειών, σε επίπεδο Περιφερειακής Ενότητας, με βάση τις ανάγκες, όπως αυτές καταγράφονται και ιεραρχούνται από τους συμμετέχοντες στο ΣΟΠΠ

- με τη συνδρομή των συμμετεχόντων φορέων στο ΣΟΠΠ, εφόσον αποφασιστεί από τον Περιφερειάρχη ή τον αρμόδιο Ατνιπεριφερειάρχη η εφαρμογή του μέτρου της οργανωμένης προληπτικής απομάκρυνσης πολιτών από εξελισσόμενη ή επικείμενη καταστροφή εξ αιτίας δασικών πυρκαγιών, σύμφωνα με τα αναφερόμενα το ΜΕΡΟΣ Έβδομο του παρόντος

- με τη συνδρομή των συμμετεχόντων φορέων στο ΣΟΠΠ στην παροχή βοήθειας στους πληγέντες

- με ζητήματα που συνδέονται με προσωρινή διαμονή των πολιτών που λόγω της καταστροφής η παραμονή στις κατοικίες τους έχει καταστεί αδύνατη

- με την ενεργοποίηση εθελοντικών οργανώσεων πολιτικής προστασίας που δραστηριοποιούνται στη Περιφέρεια για υποστηρικτικές δράσεις στο έργο της Περιφέρειας

- με ζητήματα που συνδέονται με την επικοινωνία και την ροή πληροφοριών μεταξύ των εμπλεκόμενων φορέων

- ότι άλλο κρίνεται απαραίτητο για την αντιμετώπιση εκτάκτων αναγκών και την άμεση/βραχεία διαχείριση των συνεπειών λόγω δασικών πυρκαγιών

ΜΕΡΟΣ ΤΕΤΑΡΤΟ.

ΣΥΣΤΗΜΑ ΚΙΝΗΤΟΠΟΙΗΣΗΣ ΠΟΛΙΤΙΚΗΣ ΠΡΟΣΤΑΣΙΑΣ Π.Σ.Τ.Ε.

Μετά την εκδήλωση μιας δασικής πυρκαγιάς οι φορείς πολιτικής προστασίας, στο πλαίσιο των αρμοδιοτήτων τους, κινητοποιούνται άμεσα και δρομολογούν σειρά δράσεων για την υποστήριξη του έργου του Πυροσβεστικού Σώματος στον έλεγχο και την καταστολή των δασικών πυρκαγιών, καθώς και για την αντιμετώπιση εκτάκτων αναγκών και την άμεση/βραχεία διαχείριση των συνεπειών. Προϋπόθεση για την αποτελεσματική απόκριση των φορέων πολιτικής προστασίας της χώρας είναι η συνέργεια, η συνεργασία και η διαλειτουργικότητα σε όλα τα επίπεδα Διοίκησης.

4.1 Διοίκηση, Έλεγχος & Συντονισμός επιχειρήσεων

Για τις επιχειρήσεις καταστολής των Δασικών Πυρκαγιών, η Διοίκηση Έλεγχος & Συντονισμός των επιχειρήσεων γίνεται από τα αρμόδια όργανα του Πυροσβεστικού Σώματος και σύμφωνα με το επίπεδο κλιμάκωσης των επιχειρήσεων, όπως αυτό ορίζεται στα επιχειρησιακά του Σχέδια.

Για την υποστήριξη του έργου της καταστολής, το οποίο αποτελεί ευθύνη του Πυροσβεστικού Σώματος καθώς και για την αντιμετώπιση εκτάκτων αναγκών λόγω Δασικών Πυρκαγιών και τη διαχείριση των συνεπειών (συμπεριλαμβανομένης της οργανωμένης απομάκρυνσης πολιτών και της άμεσης-βραχείας αποκατάστασης), η Διοίκηση, Έλεγχος & Συντονισμός των δράσεων πολιτικής προστασίας αποτελεί ευθύνη των οργάνων Πολιτικής Προστασίας (Γενικός Γραμματέας Πολιτικής Προστασίας, Συντονιστής

Αποκεντρωμένης Διοίκησης, Περιφερειάρχη ή/και τον **Περιφερειακό συντονιστή πολιτικής προστασίας/** αρμόδιος Αντιπεριφερειάρχη, Δήμαρχος) τα οποία αναλόγως της κλιμάκωσης υλοποιούν στο πλαίσιο των αρμοδιοτήτων τους δράσεις πολιτικής προστασίας, ενημερώνοντας ταυτόχρονα το ανώτερο διοικητικά Όργανο Πολιτικής Προστασίας.

Επισημαίνεται ότι η καταστολή των δασικών πυρκαγιών διεξάγεται υπό την ευθύνη και τον επιχειρησιακό σχεδιασμό του Πυροσβεστικού Σώματος, σύμφωνα και με το άρθρο 1 παρ. β του άρθρου 63 του Ν. 4249/2014. Οι λοιποί εμπλεκόμενοι φορείς, όπως οι Περιφέρειες, οι Δήμοι, κλπ., **έχουν υποστηρικτικό ρόλο** στην καταστολή των δασικών πυρκαγιών και η συνδρομή στο έργο του Π.Σ. (ΚΥΑ.12030Φ.109.1/10-5-1999 – ΦΕΚ 713/Β'/1999) πραγματοποιείται κατόπιν σχετικού αιτήματος του εκάστοτε Επικεφαλής Αξιωματικού του Π.Σ. ο οποίος ενεργεί σε τοπικό επίπεδο ως συντονιστής του πυροσβεστικού έργου.

Η Διοίκηση, ο Έλεγχος & ο Συντονισμός επιμέρους επιχειρησιακών δράσεων αναλαμβάνεται από τους καθ' ύλη αρμόδιους φορείς.

- Δράσεις ελέγχου και καταστολής των Δασικών Πυρκαγιών, διάσωσης καθώς και ενίσχυσης σε προσωπικό και μέσα του ΠΣ και λοιπών φορέων, αναλαμβάνονται και συντονίζονται από τον εκάστοτε Επικεφαλής Αξιωματικό του Πυροσβεστικού Σώματος, ο οποίος ενεργεί ως συντονιστής του πυροσβεστικού έργου στην περιοχή του συμβάντος.

- Δράσεις μέτρων τάξης και ασφάλειας, μέτρων τροχαίας, υποστήριξη μέτρων προστασίας πολιτών αναλαμβάνονται και συντονίζονται από τον εκάστοτε Επικεφαλής Αξιωματικό της Ελληνικής Αστυνομίας και σε περίπτωση περιοχής αρμοδιότητας Λιμενικού Σώματος – Ελληνικής Ακτοφυλακής, από τον εκάστοτε Επικεφαλής Αξιωματικό του Λιμενικού Σώματος – Ελληνικής Ακτοφυλακής.

- Δράσεις έρευνας και διάσωσης στην χωρική αρμοδιότητα του Λιμενικού Σώματος – Ελληνικής Ακτοφυλακής (θαλάσσιος χώρος, αιγιαλός και παραλία) αναλαμβάνονται και συντονίζονται από τις εκάστοτε αρμόδιες αρχές του ΛΣ-ΕΛΑΚΤ

- Δράσεις ιατρικής υποστήριξης, διακομιδής τραυματιών-ασθενών και ενεργοποίησης των κατά τόπους μονάδων υγείας (νοσοκομεία, κέντρα υγείας, κλπ). αναλαμβάνονται και συντονίζονται από το ΕΚΑΒ (Κεντρική Υπηρεσία ή Παράρτημα ΕΚΑΒ).

4.2 Στάδια Επιχειρήσεων

Για τις δασικές πυρκαγιές, τα στάδια των επιχειρήσεων από την εκδήλωση του φαινομένου ως και τον πλήρη έλεγχό του, προσδιορίστηκαν ως εξής (5060/12-06-2008 έγγραφό μας):

- Αναγγελία
- Κινητοποίηση δυνάμεων – Αρχική Εκτίμηση Κατάστασης
- Ανάπτυξη Δυνάμεων - Επέμβαση
- Μερικός Έλεγχος
- Έλεγχος - Φύλαξη
- Πλήρης Κατάσβεση
- Αποτίμηση

Ειδικότερα, οι δράσεις πολιτικής προστασίας σε τακτικό επίπεδο ακολουθούν τις φάσεις εξέλιξης του καταστροφικού φαινομένου και εντάσσονται στα αντίστοιχα στάδια επιχειρήσεων.

Με βάση τα ανωτέρω στάδια επιχειρήσεων, προσδιορίζονται με χρονική αλληλουχία ακολούθως οι κύριες δράσεις κατά αρμοδιότητα των Φορέων στην αντιμετώπιση Δασικών Πυρκαγιών και περιγράφεται η κλιμάκωση των ενεργειών.

Συγκεκριμένα, στο στάδιο επιχειρήσεων «**Αναγγελία**» ορίζεται το σύνολο των ενεργειών της Διοίκησης για τη μεταβίβαση προς όλους τους εμπλεκόμενους Φορείς της εξακριβωμένης πληροφορίας με την οποία περιγράφεται η θέση που εκδηλώθηκε η πυρκαγιά, η ώρα που έγινε αντιληπτή και το είδος της βλάστησης που καίγεται.

Το στάδιο επιχειρήσεων «**Κινητοποίηση Δυνάμεων-Αρχική Εκτίμηση Κατάστασης**» συνδέεται με την κλιμάκωση δυναμικού και μέσω του Πυροσβεστικού Σώματος που απαιτείται, σύμφωνα με την πρώτη εκτίμηση του επικεφαλής Αξιωματικού του Πυροσβεστικού Σώματος ο οποίος μεταβαίνει στον τόπο του συμβάντος, για την αντιμετώπιση της πυρκαγιάς. Με βάση τη διαθεσιμότητα του αιτούμενου δυναμικού και μέσω του επικεφαλής Αξιωματικού του Πυροσβεστικού Σώματος θα οδηγηθεί στην επιλογή του βέλτιστου Σχεδίου δράσης στο επόμενο στάδιο επιχειρήσεων.

Στο στάδιο επιχειρήσεων «**Ανάπτυξη Δυνάμεων – Επέμβαση**» πραγματοποιείται από τα αρμόδια όργανα του Πυροσβεστικού Σώματος η επιλογή του βέλτιστου Σχεδίου δράσεως και υλοποιείται με την αντίστοιχη ανάπτυξη δυνάμεων και επέμβαση στον τόπο της πυρκαγιάς. Οι λοιποί εμπλεκόμενοι Φορείς συμμετέχουν είτε υποστηρικτικά στο έργο της κατάσβεσης της Δασικής Πυρκαγιάς, είτε στην αντιμετώπιση εκτάκτων αναγκών λόγω Δασικών Πυρκαγιών και διαχείριση των συνεπειών κατά το μέρος που τους αφορά λόγω αρμοδιότητας.

Στο στάδιο επιχειρήσεων «**Μερικός Έλεγχος**» θεωρείται ότι, όταν λόγω των συνθηκών που επικρατούν, της διασποράς και του έργου των δυνάμεων πυρόσβεσης, έχει πλήρως κατασβεστεί το μεγαλύτερο μέρος της περιμέτρου μιας πυρκαγιάς και δεν αναμένεται μεγάλη αύξηση της περιμέτρου της πυρκαγιάς. Το έργο της κατάσβεσης συνεχίζεται έτσι ώστε να οριοθετηθεί η περίμετρος. Στο στάδιο αυτό δεν προβλέπεται αποκλιμάκωση των Φορέων που συμμετέχουν στο έργο της από εδάφους κατάσβεσης.

Στο στάδιο επιχειρήσεων «**Έλεγχος - Φύλαξη**» θεωρείται ότι η περίμετρος της πυρκαγιάς έχει πλήρως κατασβεστεί και πραγματοποιείται φύλαξη του χώρου για τυχόν αναζωπυρώσεις και μερική αποκλιμάκωση των διατιθέμενων μέσων κατόπιν εισήγησης του επικεφαλής Αξιωματικού του Π.Σ. Το χρονικό διάστημα για το οποίο διαρκεί η φύλαξη για τυχόν αναζωπυρώσεις συνδέεται κατά κανόνα με το είδος της καύσιμης ύλης που βρίσκεται στην περίμετρο της πυρκαγιάς, την έκταση της πυρκαγιάς, τη μορφολογία του εδάφους και τις εκάστοτε καιρικές συνθήκες.

Στο στάδιο επιχειρήσεων «**Πλήρης Κατάσβεση**» θεωρείται ότι το συμβάν έχει λήξει και πραγματοποιείται πλήρης αποκλιμάκωση των διατιθέμενων για την κατάσβεση και για τη φύλαξη δυναμικού και μέσων μετά τη σχετική λήψη απόφασης του επικεφαλής Αξιωματικού του Πυροσβεστικού Σώματος που διοικεί το συμβάν.

Στο στάδιο επιχειρήσεων «**Αποτίμηση**» όλοι οι φορείς-υπηρεσίες που ενεπλάκησαν στην αντιμετώπιση εκτάκτων αναγκών και τη διαχείριση των συνεπειών εξαιτίας δασικών πυρκαγιών προχωρούν σε αποτίμηση των δράσεων/ενεργειών τους βάσει του αντίστοιχου σχεδιασμού τους. Σκοπός της αποτίμησης είναι η αναγνώριση εκ μέρους των φορέων σημείων που χρήζουν βελτιώσεων στο σχεδιασμό τους, καθώς και στην ορθολογικότερη διαχείριση πόρων. Νοείται ότι για να είναι δυνατή η σύνταξη αποτίμησης, οι ανωτέρω φορείς οφείλουν να καταγράφουν με χρονολογική σειρά τις δράσεις/ενέργειες στις οποίες πρόεβησαν και τους αντίστοιχους πόρους που διέθεσαν, σε κάθε Φάση του Συστήματος Κινητοποίησης Πολιτικής Προστασίας.

Διευκρινίζεται ότι η κλιμάκωση της κινητοποίησης του κάθε φορέα δεν πρέπει να συγχέεται με τη γενικότερη κλιμάκωση της κινητοποίησης του συνόλου του Μηχανισμού Πολιτικής Προστασίας (η οποία ορίζεται στο Ν.3013/2002, αρθ. 2) και είναι δυνατόν να λαμβάνει χώρα σε διαφορετικό χρόνο, όπως προκύπτει από το ρόλο και τις αρμοδιότητες του.

4.3 Κινητοποίηση σε επίπεδο Περιφέρειας Στερεάς Ελλάδας

Η κινητοποίηση των υπηρεσιών του Πυροσβεστικού Σώματος για τον έλεγχο και καταστολή του φαινομένου αποφασίζεται από τα αρμόδια όργανα του ΠΣ, σύμφωνα με τον επιχειρησιακό σχεδιασμό του ΠΣ.

Οι φορείς που ενημερώνονται από την αρμόδια Πυροσβεστική Υπηρεσία ή το οικείο Περιφερειακό Κέντρο Επιχειρήσεων (ΠΕ.Κ.Ε.) του Π.Σ. για την εκδήλωση δασικής πυρκαγιάς σε περιοχή ευθύνης τους, κινητοποιούν το εμπλεκόμενο προσωπικό και τα μέσα που έχουν στη διάθεσή τους για την υλοποίηση δράσεων πολιτικής προστασίας που αφορούν:

- την υποστήριξη του έργου της καταστολής των δασικών πυρκαγιών, την κύρια ευθύνη του οποίου έχει το Πυροσβεστικό Σώμα,
- την αντιμετώπιση εκτάκτων αναγκών λόγω δασικών πυρκαγιών και τη διαχείριση των συνεπειών (συμπεριλαμβανομένης και της άμεσης/βραχείας αποκατάστασης από καταστροφές που έχουν προκληθεί από δασικές πυρκαγιές)

Νοείται ότι το επίπεδο κλιμάκωσης και κινητοποίησης του εμπλεκόμενου προσωπικού και μέσω των δυνατών να τροποποιηθεί, όταν αυτό απαιτηθεί, βάσει της αξιολόγησης των νεότερων δεδομένων που αφορούν την εξέλιξη και τις συνέπειες του καταστροφικού φαινομένου. Κριτήρια κλιμάκωσης θεωρούνται:

- η αδυναμία αντιμετώπισης της καταστροφής από το κατώτερο διοικητικό επίπεδο λόγω ανεπάρκειας διατιθέμενων πόρων
- η έκταση της καταστροφής
- το μέγεθος των απωλειών ή ζημιών (ένταση της καταστροφής)

Διευκρινίζεται ότι η κλιμάκωση της κινητοποίησης του κάθε φορέα δεν πρέπει να συγχέεται με τη γενικότερη κλιμάκωση της κινητοποίησης του συνόλου του Μηχανισμού Πολιτικής Προστασίας (η οποία ορίζεται στο Ν.3013/2002, αρθ. 2) και είναι δυνατόν να λαμβάνει χώρα σε διαφορετικό χρόνο όπως προκύπτει από το ρόλο και τις αρμοδιότητες του.

Ο **Περιφερειάρχης** ή/και ο **Περιφερειακός συντονιστής πολιτικής προστασίας** ή ο χωρικός Αντιπεριφερειάρχης που ενεργούν σύμφωνα με τις οδηγίες και τις κατευθύνσεις που τους παρέχει ο Περιφερειάρχης, μετά την ενημέρωσή τους από την οικεία Δ/νση Πολιτικής Προστασίας για την εκδήλωση δασικής πυρκαγιάς στην περιοχή ευθύνης τους, κινητοποιούν δια των Δ/νσεων Πολιτικής Προστασίας, το επιχειρησιακά εμπλεκόμενο δυναμικό και τα μέσα πολιτικής προστασίας της Περιφέρειας, προκειμένου να δρομολογήσουν δράσεις όπως αυτές αναφέρονται στις παραγράφους 3.5 και 3.6 του παρόντος σχεδίου.

Οι χωρικοί Αντιπεριφερειάρχες, που ενεργούν σύμφωνα με τις οδηγίες και τις κατευθύνσεις που τους παρέχουν ο Περιφερειάρχης, με βάση την ενημέρωση για την αναμενόμενη πορεία εξέλιξης του καταστροφικού φαινομένου από τον εκάστοτε Επικεφαλής Αξιωματικό του Πυροσβεστικού Σώματος, ο οποίος ενεργεί σε τοπικό επίπεδο ως συντονιστής του πυροσβεστικού έργου, δύναται προς υποβοήθηση του έργου τους να συγκαλούν τα Συντονιστικά Όργανα Πολιτικής Προστασίας (Σ.Ο.Π.Π.) των οικείων

Περιφερειακών Ενοτήτων με σκοπό τον καλύτερο συντονισμό των φορέων που εμπλέκονται σε επίπεδο Περιφερειακής Ενότητας σε δράσεις υποστήριξης του έργου του Πυροσβεστικού Σώματος για τον έλεγχο και την καταστολή των δασικών πυρκαγιών, καθώς και σε δράσεις πολιτικής προστασίας για την αντιμετώπιση εκτάκτων αναγκών και την άμεση/βραχεία διαχείριση των συνεπειών, σύμφωνα με τα αναφερόμενα στις παραγράφους 3.5 και 3.6 του παρόντος σχεδίου

Νοείται ότι κατά προτεραιότητα εξετάζονται αιτήματα συνδρομής στο έργο διάσωσης και απεγκλωβισμού, όπως και η διάθεση υδροφόρων οχημάτων, μηχανημάτων έργων, κλπ για την υποστήριξη του έργου της καταστολής από το ΠΣ.

Εκπρόσωπος της Αυτ/λους Δ/νσης Π.Π. , κατά την κρίση του Προϊσταμένου της, μεταβαίνει στο ΠΕ.ΚΕ. Στερεάς Ελλάδας για λόγους αμεσότητας στην επικοινωνία , συντονισμού και υποστήριξης του έργου των επιχειρήσεων των εμπλεκόμενων Υπηρεσιών.

Για τους ίδιους ανωτέρω λόγους , εκπρόσωπος του/των τμημάτων Πολιτικής Προστασίας της/των Π.Ε. της Π.Στ.Ε. μεταβαίνουν άμεσα στην περιοχή εκδήλωσης της δασικής πυρκαγιάς με μέριμνα των Προϊσταμένων των Υπηρεσιών τους.

Το/α Τμήμα/τα Π.Π της Π.Ε. αν κρίνεται απαραίτητο ανάλογα την έκταση του συμβάντος την επικινδυνότητα κα ενημερώνει τις εμπλεκόμενες υπηρεσίες της ΠΕ (Διεύθυνση Δημόσιας Υγείας , Διεύθυνση Τεχνικών έργων - Τμήμα Μηχανολογικού Εξοπλισμού κα, Διεύθυνση Αγροτικής Οικονομίας και Κτηνιατρικής κα) προκειμένου να ενεργήσουν στα πλαίσια των αρμοδιοτήτων τους.

Η ενεργοποίηση των οργανικών μονάδων και των υπευθύνων τους προσδιορίζονται στο Παράρτημα Β του σχεδίου μας .

Επίσης το Τμήμα Π.Π της Π.Ε. ενεργοποιεί τα ισχύοντα μνημόνια συνεργασίας με ιδιωτικούς φορείς για την αντιμετώπιση των επιπτώσεων και αποκατάσταση των ζημιών σε δίκτυα υποδομών της Π.Στ.Ε..

Η ενεργοποίηση των μνημονίων συνεργασίας με τους ιδιωτικούς φορείς, επαγγελματίες κα για την παροχή υπηρεσίας , ειδών κλπ για την αντιμετώπιση των ζημιών που ενδεχομένως προκληθούν καθώς και για την άμεση αποκατάσταση αυτών θα γίνεται από τον Αντιπεριφερειάρχη της Π.Ε. ή τον Περιφερειάρχη Στερεάς Ελλάδα ή/και τον **Περιφερειακό συντονιστή πολιτικής προστασίας** κατόπιν εισήγησης του Προϊσταμένου της Αυτ/λους Δ/νσης ή του Προϊσταμένου του Τμήματος Π.Π. των Π.Ε .

Ειδικά για την ΠΕ Εύβοιας ενεργοποιείται ο κινητός θάλαμος επιχειρήσεων , ο οποίος είναι εξοπλισμένος με προηγμένες εφαρμογές πληροφορικής και παρακολούθησης των φαινομένων ώστε να παρέχει στα μέλη του ΣΟΠΠ/ΣΤΟ χρήσιμες πληροφορίες για την εξέλιξη της πυρκαγιάς και για την αντιμετώπιση των κινδύνων

4.4 Αρχική Ειδοποίηση – Αναγγελία

Ο αρμόδιος φορέας για την έκδοση αρχικής ειδοποίησης – αναγγελίας σχετικά με την έναρξη δασικής πυρκαγιάς ορίζεται εκ του θεσμικού του πλαισίου το Πυροσβεστικό Σώμα. Οποιαδήποτε επιπλέον πληροφορία που προέρχεται από μη θεσμοθετημένους για το σκοπό αυτό φορείς αποτελεί χρήσιμη πρόσθετη πληροφορία για τα αρμόδια όργανα των διαφόρων επιπέδων.

Διευκρινίζεται ότι ο σχεδιασμός για την ανάπτυξη μηχανισμού επιτήρησης των δασών και δασικών εκτάσεων κατά την αντιπυρική περίοδο, καθώς και της συλλογής πληροφοριών για την αναγγελία εκδήλωσης δασικής πυρκαγιάς αποτελεί μέρος των Επιχειρησιακών Σχεδίων του Πυροσβεστικού Σώματος (Ν. 2612/1998 «Ανάθεση της δασοπυρόσβεσης στο Πυροσβεστικό Σώμα και άλλες διατάξεις»).

Εφόσον εξακριβωθεί η πληροφορία για έναρξη δασικής πυρκαγιάς από την αρμόδια Πυροσβεστική Υπηρεσία, αυτή ενημερώνει άμεσα το Περιφερειακό Κέντρο Επιχειρήσεων (ΠΕ.Κ.Ε.) της οικείας Περιφερειακής Πυροσβεστικής Διοίκησης (ΠΕ.ΠΥ.Δ.)

Εν συνέχεια, το Περιφερειακό Κέντρο Επιχειρήσεων (ΠΕ.Κ.Ε.), στο πλαίσιο ενεργειών της αρχικής ειδοποίησης – αναγγελίας, επικοινωνεί τηλεφωνικά και ενημερώνει τις εξής εμπλεκόμενες Υπηρεσίες/Φορείς:

- Ε.Σ.Κ.Ε. - 199/ΣΕΚΥΠΣ
- Δ/νση Πολιτικής Προστασίας Περιφέρειας Στερεάς Ελλάδας/Τμήμα Πολιτικής Προ. της ΠΕ
- Γραφείο Πολιτικής Προστασίας του οικείου Δήμου ή των Δήμων
- Τοπική Αρμόδια Αστυνομική Αρχή
- Τοπικό Παράρτημα του ΕΚΑΒ
- Αρμόδια Δασική Υπηρεσία
- Λοιπούς φορείς που δύναται να συνδράμουν υποστηρικτικά το έργο της κατάσβεσης του Π.Σ. (ΔΕΔΔΗΕ, κλπ.)

Στη συνέχεια ο κάθε παραλήπτης της αρχικής ειδοποίησης αναλαμβάνει να ενημερώσει τις αρμόδιες επιχειρησιακά εμπλεκόμενες οργανικές μονάδες του φορέα του.

Νοείται ότι, η Δ/νση Πολιτικής Προστασίας της Περιφέρειας Στερεάς Ελλάδας δια των Τμημάτων Π.Π των Π..Ε. ενημερώνουν άμεσα τον Περιφερειάρχη ή/και τον **Περιφερειακό συντονιστή πολιτικής προστασίας** και τον χωρικό Αντιπεριφερειάρχη αντίστοιχα και το Γραφείο Πολιτικής Προστασίας του Δήμου και τον οικείο Δήμαρχο αντίστοιχα, προκειμένου να υπάρξει εκ μέρους της Περιφέρειας ή του Δήμου, κινητοποίηση προσωπικού και μέσων για την υποστήριξη του έργου του Π.Σ. σύμφωνα με την χωρικό προσδιορισμό της εκδήλωσης της δασικής πυρκαγιάς καθώς και για την αντιμετώπιση εκτάκτων αναγκών και την άμεση/βραχεία διαχείριση των συνεπειών, εφόσον συντρέχουν λόγοι. (Ακολουθούν τα σχετικά διαγράμματα ροής)

ΜΕΡΟΣ ΠΕΜΠΤΟ

ΕΠΙΚΟΙΝΩΝΙΕΣ ΚΑΙ ΡΟΗ ΠΛΗΡΟΦΟΡΙΩΝ

5.1 Επικοινωνίες

Οι επικοινωνίες μεταξύ των Φορέων για δράσεις υποστήριξης του έργου του ΠΣ στην καταστολή δασικών πυρκαγιών και στην αντιμετώπιση εκτάκτων αναγκών λόγω δασικών πυρκαγιών και διαχείριση των συνεπειών γίνονται κατά κανόνα με τη χρήση των δικτύων σταθερής και κινητής τηλεφωνίας σε όλα τα στάδια επιχειρήσεων.

Για τις ενδοεπικοινωνίες τους οι εμπλεκόμενοι φορείς δύνανται να χρησιμοποιούν και δίκτυα ασύρματων επικοινωνιών, σύμφωνα με τα προβλεπόμενα στον επιχειρησιακό σχεδιασμό τους.

Η ανταλλαγή πληροφοριών, η αποστολή αιτημάτων, κλπ. που πραγματοποιούνται μέσω τηλεφωνικών επικοινωνιών, δύνανται να ακολουθείται με την αποστολή τηλεομοιοτυπίας (FAX) όταν αυτό απαιτείται και είναι εφικτό.

Η αναγγελία των Δασικών Πυρκαγιών αποτελεί ευθύνη των υπηρεσιών του Πυροσβεστικού Σώματος το οποίο και εξασφαλίζει σε 24ωρη βάση επικοινωνία με τους Φορείς που εμπλέκονται υποστηρικτικά στο έργο της κατάσβεσης των Δασικών Πυρκαγιών (ΚΥΑ 12030Φ.109.1/1999, αρθ.1, παρ.4, αρθ.3, παρ.2).

Κατά την διάρκεια εκδήλωσης του συμβάντος σε κάθε Π.Ε. θα ενεργοποιηθεί από τον κατάλογο επικοινωνίας του παρόντος σχεδίου το τηλέφωνο επικοινωνίας του κέντρου επικοινωνίας ανά Περιφερειακή Ενότητα που αναφέρεται σε αυτό και θα ενεργοποιείται και θα στελεχώνεται με μέριμνα του Προϊσταμένου του Τμήματος Π.Π. της Π.Ε.

Από το κέντρο επιχειρήσεων της κάθε Π.Ε. θα υλοποιούνται όλες οι δράσεις που συνδέονται με την αντιμετώπιση εκτάκτων αναγκών και την διαχείριση των συνεπειών και μέσω αυτού θα διενεργείται η ροή πληροφοριών μεταξύ των εμπλεκόμενων οργανικών μονάδων κάθε Π.Ε. (Διευθύση Τεχνικών Έργων - Τμήμα Μηχανολογικού Εξοπλισμού κα , Δ/ση Αγροτικής Οικονομίας και Κτηνιατρικής, Δ/ση Δημόσιας Υγείας κλπ) ,των οργάνων αυτής (Περιφερειάρχης , Εκτελεστικός Γραμματέας , Χωρικός Αντιπεριφερειάρχης, **Περιφερειακός συντονιστής πολιτικής προστασίας** , μέλη Σ.Ο.Π.Π.) καθώς λοιπών εμπλεκόμενων φορέων (ΕΛ.ΑΣ. Π.Σ., Δήμοι κα) και φορείς όπως (Εθελοντικές Οργανώσεις , Τοπικούς Οργανισμούς Εγγείων Βελτιώσεων , ιδιώτες κλπ).

Διάγραμμα: Ροή πληροφοριών για την αρχική ειδοποίηση - αναγγελία δασικής πυρκαγιάς.

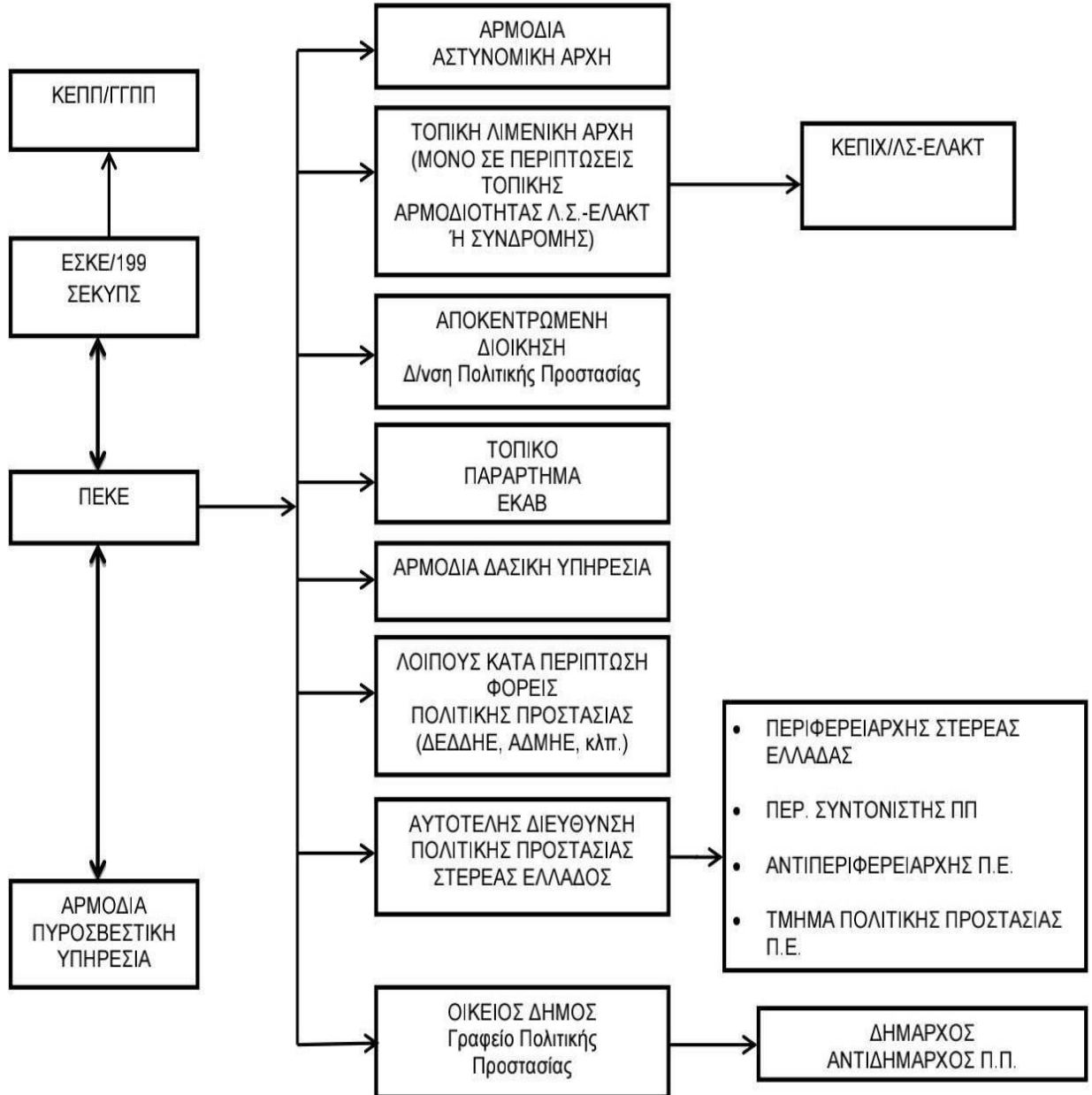

Διάγραμμα: Ροή πληροφοριών για την υποστήριξη του έργου της καταστολής των δασικών πυρκαγιών.

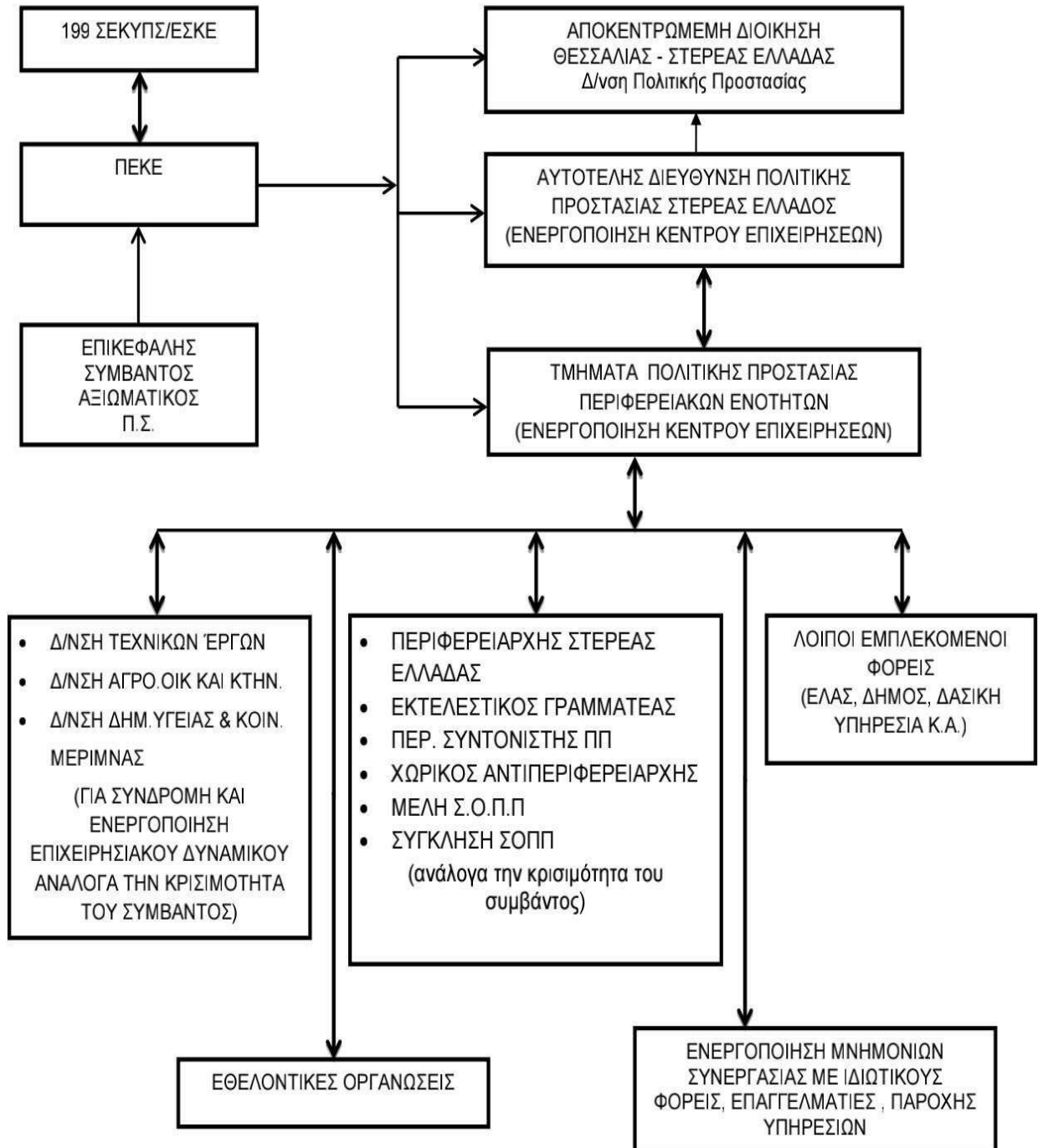

ΜΕΡΟΣ ΕΚΤΟ

ΣΥΣΤΗΜΑ ΚΙΝΗΤΟΠΟΙΗΣΗΣ ΠΟΛΙΤΙΚΗΣ ΠΡΟΣΤΑΣΙΑΣ - ΣΥΝΤΟΝΙΣΤΙΚΕΣ ΟΔΗΓΙΕΣ ΥΛΟΠΟΙΗΣΗΣ ΔΡΑΣΕΩΝ ΠΟΛΙΤΙΚΗΣ ΠΡΟΣΤΑΣΙΑΣ

Μετά την εκδήλωση μιας δασικής πυρκαγιάς οι φορείς πολιτικής προστασίας, στο πλαίσιο των αρμοδιοτήτων τους, κινητοποιούνται άμεσα και δρομολογούν σειρά δράσεων για την υποστήριξη του έργου του Πυροσβεστικού Σώματος στον έλεγχο και την καταστολή των δασικών πυρκαγιών, καθώς και για την αντιμετώπιση εκτάκτων αναγκών και την άμεση/βραχεία διαχείριση των συνεπειών. Προϋπόθεση για την αποτελεσματική απόκριση των φορέων πολιτικής προστασίας της χώρας είναι η συνέργεια, η συνεργασία και η διαλειτουργικότητα σε όλα τα επίπεδα Διοίκησης.

Στο παρόν μέρος που ακολουθεί δίνονται συντονιστικές οδηγίες για τη απόκριση όλων των εμπλεκόμενων φορέων για την υποστήριξη του έργου του Πυροσβεστικού Σώματος στον έλεγχο και την καταστολή των δασικών πυρκαγιών, καθώς και για την από κοινού αντιμετώπιση εκτάκτων αναγκών και την άμεση/βραχεία διαχείριση συνεπειών και την εξασφάλιση ενιαίας και συγχρονισμένης δράσης.

6.1 Διοίκηση, Έλεγχος & Συντονισμός επιχειρήσεων

Για τις επιχειρήσεις καταστολής των Δασικών Πυρκαγιών, η Διοίκηση Έλεγχος & Συντονισμός των επιχειρήσεων γίνεται από τα αρμόδια όργανα του Πυροσβεστικού Σώματος και σύμφωνα με το επίπεδο κλιμάκωσης των επιχειρήσεων, όπως αυτό ορίζεται στα επιχειρησιακά του Σχέδια.

Για την υποστήριξη του έργου της καταστολής, το οποίο αποτελεί ευθύνη του Πυροσβεστικού Σώματος καθώς και για την αντιμετώπιση εκτάκτων αναγκών λόγω Δασικών Πυρκαγιών και τη διαχείριση των συνεπειών (συμπεριλαμβανομένης της οργανωμένης απομάκρυνσης πολιτών και της άμεσης-βραχείας αποκατάστασης), η Διοίκηση, Έλεγχος & Συντονισμός των δράσεων πολιτικής προστασίας αποτελεί ευθύνη των οργάνων Πολιτικής Προστασίας (Γενικός Γραμματέας Πολιτικής Προστασίας, Συντονιστής Αποκεντρωμένης Διοίκησης, Περιφερειάρχης/ **Περιφερειακός συντονιστής πολιτικής προστασίας**/ αρμόδιος Αντιπεριφερειάρχης, Δήμαρχος) τα οποία αναλόγως της κλιμάκωσης υλοποιούν στο πλαίσιο των αρμοδιοτήτων τους δράσεις πολιτικής προστασίας, ενημερώνοντας ταυτόχρονα το ανώτερο διοικητικά Όργανο Πολιτικής Προστασίας.

Επισημαίνεται ότι η καταστολή των δασικών πυρκαγιών διεξάγεται υπό την ευθύνη και τον επιχειρησιακό σχεδιασμό του Πυροσβεστικού Σώματος, σύμφωνα και με το άρθρο 1 παρ. β του άρθρου 63 του Ν. 4249/2014. Οι λοιποί εμπλεκόμενοι φορείς, όπως οι Περιφέρειες, οι Δήμοι, κλπ., **έχουν υποστηρικτικό ρόλο** στην καταστολή των δασικών πυρκαγιών και η συνδρομή στο έργο του Π.Σ. (ΚΥΑ.12030Φ.109.1/10-5-1999 – ΦΕΚ 713/Β'/1999) πραγματοποιείται κατόπιν σχετικού αιτήματος του εκάστοτε Επικεφαλής Αξιωματικού του Π.Σ. ο οποίος ενεργεί σε τοπικό επίπεδο ως συντονιστής του πυροσβεστικού έργου.

Η Διοίκηση, ο Έλεγχος & ο Συντονισμός επιμέρους επιχειρησιακών δράσεων αναλαμβάνεται από τους καθ' ύλη αρμόδιους φορείς.

• Δράσεις ελέγχου και καταστολής των Δασικών Πυρκαγιών, διάσωσης καθώς και ενίσχυσης σε προσωπικό και μέσα του ΠΣ και λοιπών φορέων, αναλαμβάνονται και συντονίζονται από τον εκάστοτε Επικεφαλής Αξιωματικό του Πυροσβεστικού Σώματος, ο οποίος ενεργεί ως συντονιστής του πυροσβεστικού έργου στην περιοχή του συμβάντος.

• Δράσεις μέτρων τάξης και ασφάλειας, μέτρων τροχαίας, υποστήριξη μέτρων προστασίας πολιτών αναλαμβάνονται και συντονίζονται από τον εκάστοτε Επικεφαλής Αξιωματικό της Ελληνικής Αστυνομίας και σε περίπτωση περιοχής αρμοδιότητας Λιμενικού Σώματος – Ελληνικής Ακτοφυλακής, από τον εκάστοτε Επικεφαλής Αξιωματικό του Λιμενικού Σώματος – Ελληνικής Ακτοφυλακής.

• Δράσεις έρευνας και διάσωσης στην χωρική αρμοδιότητα του Λιμενικού Σώματος – Ελληνικής Ακτοφυλακής (θαλάσσιος χώρος, αιγιαλός και παραλία) αναλαμβάνονται και συντονίζονται από τις εκάστοτε αρμόδιες αρχές του ΛΣ-ΕΛΑΚΤ

• Δράσεις ιατρικής υποστήριξης, διακομιδής τραυματιών-ασθενών και ενεργοποίησης των κατά τόπους μονάδων υγείας (νοσοκομεία, κέντρα υγείας, κλπ). αναλαμβάνονται και συντονίζονται από το ΕΚΑΒ (Κεντρική Υπηρεσία ή Παράρτημα ΕΚΑΒ).

6.2 Κινητοποίηση σε επίπεδο Περιφέρειας Στερεάς Ελλάδας

Η κινητοποίηση των υπηρεσιών του Πυροσβεστικού Σώματος για τον έλεγχο και καταστολή του φαινομένου αποφασίζεται από τα αρμόδια όργανα του ΠΣ, σύμφωνα με τον επιχειρησιακό σχεδιασμό του ΠΣ.

Οι φορείς που ενημερώνονται από την αρμόδια Πυροσβεστική Υπηρεσία ή το οικείο Περιφερειακό Κέντρο Επιχειρήσεων (ΠΕ.Κ.Ε.) του Π.Σ. για την εκδήλωση δασικής πυρκαγιάς σε περιοχή ευθύνης τους, κινητοποιούν το εμπλεκόμενο προσωπικό και τα μέσα που έχουν στη διάθεσή τους για την υλοποίηση δράσεων πολιτικής προστασίας που αφορούν:

- την υποστήριξη του έργου της καταστολής των δασικών πυρκαγιών, την κύρια ευθύνη του

οποίου έχει το Πυροσβεστικό Σώμα,

- την αντιμετώπιση εκτάκτων αναγκών λόγω δασικών πυρκαγιών και τη διαχείριση των συνεπειών (συμπεριλαμβανομένης και της άμεσης/βραχείας αποκατάστασης από καταστροφές που έχουν προκληθεί από δασικές πυρκαγιές)

Νοείται ότι το επίπεδο κλιμάκωσης και κινητοποίησης του εμπλεκόμενου προσωπικού και μέσων δύναται να τροποποιηθεί, όταν αυτό απαιτηθεί, βάσει της αξιολόγησης των νεότερων δεδομένων που αφορούν την εξέλιξη και τις συνέπειες του καταστροφικού φαινομένου. Κριτήρια κλιμάκωσης θεωρούνται:

- η αδυναμία αντιμετώπισης της καταστροφής από το κατώτερο διοικητικό επίπεδο λόγω

ανεπάρκειας διατιθέμενων πόρων

- η έκταση της καταστροφής

- το μέγεθος των απωλειών ή ζημιών (ένταση της καταστροφής)

Διευκρινίζεται ότι η κλιμάκωση της κινητοποίησης του κάθε φορέα δεν πρέπει να συγχέεται με τη γενικότερη κλιμάκωση της κινητοποίησης του συνόλου του Μηχανισμού Πολιτικής Προστασίας (η οποία ορίζεται στο Ν.3013/2002, αρθ. 2) και είναι δυνατόν να λαμβάνει χώρα σε διαφορετικό χρόνο, όπως προκύπτει από το ρόλο και τις αρμοδιότητες του.

Ο Περιφερειάρχης ή ο **Περιφερειακός συντονιστής πολιτικής προστασίας** ή οι αρμόδιοι Αντιπεριφερειάρχες που ενεργούν σύμφωνα με τις οδηγίες και τις κατευθύνσεις που τους παρέχει ο Περιφερειάρχης, εκτιμώντας τις επιπτώσεις, όπως αυτές διαμορφώνονται από τις πληροφορίες που έχουν συλλέξει ή από νεότερες πληροφορίες που ακολουθούν την εξέλιξη του καταστροφικού φαινομένου,

κινητοποιούν δια των Δ/σεων Πολιτικής Προστασίας, το επιχειρησιακά εμπλεκόμενο δυναμικό και τα μέσα πολιτικής προστασίας της Περιφέρειας, προκειμένου να δρομολογήσουν δράσεις όπως αυτές αναφέρονται στις παραγράφους 6.5 και 6.6 του Γενικού Σχεδίου με την κωδική ονομασία "ΙΟΛΑΟΣ".

Νοείται ότι κατά προτεραιότητα εξετάζονται αιτήματα συνδρομής στο έργο διάσωσης και απεγκλωβισμού όπως και η διάνοιξη αποκλεισμένων δρόμων αρμοδιότητας των Δήμων και των Περιφερειών για τη διευκόλυνση της κίνησης των οχημάτων των σωστικών συνεργείων προς και από την πληγείσα περιοχή, τις νοσοκομειακές μονάδες, κλπ.

Εκπρόσωπος της Αυτ/λους Δ/σης Π.Π. , κατά την κρίση του Προϊσταμένου της, μεταβαίνει στο ΠΕ.ΚΕ. Στερεάς Ελλάδας για λόγους αμεσότητας στην επικοινωνία , συντονισμού και υποστήριξης του έργου των επιχειρήσεων των εμπλεκόμενων Υπηρεσιών.

Για τους ίδιους ανωτέρω λόγους , εκπρόσωπος του/των τμημάτων Πολιτικής Προστασίας της/των Π.Ε. της Π.Στ.Ε. μεταβαίνουν άμεσα στην περιοχή εκδήλωσης της δασικής πυρκαγιάς με μέριμνα των Προϊσταμένων των Υπηρεσιών τους.

Το/α Τμήμα/τα Π.Π της Π.Ε. αν κρίνεται απαραίτητο ανάλογα την έκταση του συμβάντος την επικινδυνότητα κα ενημερώνει τις εμπλεκόμενες υπηρεσίες της ΠΕ (Διεύθυνση Δημόσιας Υγείας , Διεύθυνση Τεχνικών έργων - Τμήμα Μηχανολογικού Εξοπλισμού κα , Διεύθυνση Αγροτικής Οικονομίας και Κτηνιατρικής κα) προκειμένου να ενεργήσουν στα πλαίσια των αρμοδιοτήτων τους.

Η ενεργοποίηση των οργανικών μονάδων και των υπευθύνων τους προσδιορίζονται στο Παράρτημα Β του σχεδίου μας .

Επίσης Τμήμα Π.Π της Π.Ε. ενεργοποιεί τα ισχύοντα μνημόνια συνεργασίας με ιδιωτικούς φορείς για την αντιμετώπιση των επιπτώσεων και αποκατάσταση των ζημιών σε δίκτυα υποδομών της Π.Στ.Ε..

Η ενεργοποίηση των μνημονίων συνεργασίας με τους ιδιωτικούς φορείς, επαγγελματίες κα για την παροχή υπηρεσίας , ειδών κλπ για την αντιμετώπιση των ζημιών που ενδεχομένως προκληθούν καθώς και για την άμεση αποκατάσταση αυτών θα γίνεται από τον Αντιπεριφερειάρχη της Π.Ε. ή τον Περιφερειάρχη Στερεάς Ελλάδα ή/και τον **Περιφερειακό συντονιστή πολιτικής προστασίας** κατόπιν εισήγησης του Προϊσταμένου της Αυτ/λους Δ/σης ή του Προϊσταμένου του Τμήματος Π.Π. των Π.Ε .

6.3 Αρχική Ειδοποίηση – Αναγγελία

Ο αρμόδιος φορέας για την έκδοση αρχικής ειδοποίησης – αναγγελίας σχετικά με την έναρξη δασικής πυρκαγιάς ορίζεται εκ του θεσμικού του πλαισίου το Πυροσβεστικό Σώμα. Οποιαδήποτε επιπλέον πληροφορία που προέρχεται από μη θεσμοθετημένους για το σκοπό αυτό φορείς αποτελεί χρήσιμη πρόσθετη πληροφορία για τα αρμόδια όργανα των διαφόρων επιπέδων.

Διευκρινίζεται ότι ο σχεδιασμός για την ανάπτυξη μηχανισμού επιτήρησης των δασών και δασικών εκτάσεων κατά την αντιπυρική περίοδο, καθώς και της συλλογής πληροφοριών για την αναγγελία εκδήλωσης δασικής πυρκαγιάς αποτελεί μέρος των Επιχειρησιακών Σχεδίων του Πυροσβεστικού Σώματος (Ν. 2612/1998 «Ανάθεση της δασοπυρόσβεσης στο Πυροσβεστικό Σώμα και άλλες διατάξεις»).

Εφόσον εξακριβωθεί η πληροφορία για έναρξη δασικής πυρκαγιάς από την αρμόδια Πυροσβεστική Υπηρεσία, αυτή ενημερώνει άμεσα το Περιφερειακό Κέντρο Επιχειρήσεων (ΠΕ.Κ.Ε.) της οικείας Περιφερειακής Πυροσβεστικής Διοίκησης (ΠΕ.ΠΥ.Δ.)

Εν συνεχεία, το Περιφερειακό Κέντρο Επιχειρήσεων (ΠΕ.Κ.Ε.), στο πλαίσιο ενεργειών της αρχικής

ειδοποίησης – αναγγελίας, επικοινωνεί τηλεφωνικά και ενημερώνει τις εξής εμπλεκόμενες Υπηρεσίες/Φορείς:

- Ε.Σ.Κ.Ε. - 199/ΣΕΚΥΠΣ
- Δ/ση Πολιτικής Προστασίας Περιφέρειας Στερεάς Ελλάδας/Τμήμα Πολιτικής Προ. της ΠΕ
- Γραφείο Πολιτικής Προστασίας του οικείου Δήμου ή των Δήμων
- Τοπική Αρμόδια Αστυνομική Αρχή
- Τοπικό Παράρτημα του ΕΚΑΒ
- Αρμόδια Δασική Υπηρεσία
- Λοιπούς φορείς που δύναται να συνδράμουν υποστηρικτικά το έργο της κατάσβεσης του Π.Σ. (ΔΕΔΔΗΕ, κλπ.)

Στη συνέχεια ο κάθε παραλήπτης της αρχικής ειδοποίησης αναλαμβάνει να ενημερώσει τις αρμόδιες επιχειρησιακά εμπλεκόμενες οργανικές μονάδες του φορέα του.

Νοείται ότι, η Δ/ση Πολιτικής Προστασίας της Περιφέρειας Στερεάς Ελλάδας δια των Τμημάτων Π.Π. των Π..Ε. ενημερώνουν άμεσα τον Περιφερειάρχη ή/και τον **Περιφερειακό συντονιστή πολιτικής προστασίας** και τον αρμόδιο Αντιπεριφερειάρχη αντίστοιχα και το Γραφείο Πολιτικής Προστασίας του Δήμου και τον οικείο Δήμαρχο αντίστοιχα, προκειμένου να υπάρξει εκ μέρους της Περιφέρειας ή του Δήμου, κινητοποίηση προσωπικού και μέσων για την υποστήριξη του έργου του Π.Σ. σύμφωνα με την χωρικό προσδιορισμό της εκδήλωσης της δασικής πυρκαγιάς καθώς και για την αντιμετώπιση εκτάκτων αναγκών και την άμεση/βραχεία διαχείριση των συνεπειών, εφόσον συντρέχουν λόγοι.

6.4 Επικοινωνίες

Οι επικοινωνίες μεταξύ των Φορέων για δράσεις υποστήριξης του έργου του ΠΣ στην καταστολή δασικών πυρκαγιών και στην αντιμετώπιση εκτάκτων αναγκών λόγω δασικών πυρκαγιών και διαχείριση των συνεπειών γίνονται κατά κανόνα με τη χρήση των δικτύων σταθερής και κινητής τηλεφωνίας σε όλα τα στάδια επιχειρήσεων.

Για τις ενδοεπικοινωνίες τους οι εμπλεκόμενοι φορείς δύναται να χρησιμοποιούν και δίκτυα ασύρματων επικοινωνιών, σύμφωνα με τα προβλεπόμενα στον επιχειρησιακό σχεδιασμό τους.

Η ανταλλαγή πληροφοριών, η αποστολή αιτημάτων, κλπ. που πραγματοποιούνται μέσω τηλεφωνικών επικοινωνιών, δύναται να ακολουθείται με την αποστολή τηλεομοιοτυπίας (FAX) όταν αυτό απαιτείται και είναι εφικτό.

Η αναγγελία των Δασικών Πυρκαγιών αποτελεί ευθύνη των υπηρεσιών του Πυροσβεστικού Σώματος το οποίο και εξασφαλίζει σε 24ωρη βάση επικοινωνία με τους Φορείς που εμπλέκονται υποστηρικτικά στο έργο της κατάσβεσης των Δασικών Πυρκαγιών (ΚΥΑ 12030Φ.109.1/1999, αρθ.1, παρ.4, αρθ.3, παρ.2).

6.5 Κινητοποίηση

Η κινητοποίηση των υπηρεσιών του Πυροσβεστικού Σώματος για τον έλεγχο και καταστολή του φαινομένου αποφασίζεται από τα αρμόδια όργανα του ΠΣ, σύμφωνα με τον επιχειρησιακό σχεδιασμό του ΠΣ.

Οι φορείς που ενημερώνονται από την αρμόδια Πυροσβεστική Υπηρεσία ή το οικείο Περιφερειακό Κέντρο Επιχειρήσεων (ΠΕ.Κ.Ε.) του Π.Σ. για την εκδήλωση δασικής πυρκαγιάς σε περιοχή ευθύνης τους, κινητοποιούν το εμπλεκόμενο προσωπικό και τα μέσα που έχουν στη διάθεσή τους για την υλοποίηση δράσεων πολιτικής προστασίας που αφορούν:

- την υποστήριξη του έργου της καταστολής των δασικών πυρκαγιών, την κύρια ευθύνη του οποίου έχει το Πυροσβεστικό Σώμα,
- την αντιμετώπιση εκτάκτων αναγκών λόγω δασικών πυρκαγιών και τη διαχείριση των συνεπειών (συμπεριλαμβανομένης και της άμεσης/βραχείας αποκατάστασης από καταστροφές που έχουν προκληθεί από δασικές πυρκαγιές)

Νοείται ότι το επίπεδο κλιμάκωσης και κινητοποίησης του εμπλεκόμενου προσωπικού και μέσω των δύνάμει να τροποποιηθεί, όταν αυτό απαιτηθεί, βάσει της αξιολόγησης των νεότερων δεδομένων που αφορούν την εξέλιξη και τις συνέπειες του καταστροφικού φαινομένου. Κριτήρια κλιμάκωσης θεωρούνται:

- η αδυναμία αντιμετώπισης της καταστροφής από το κατώτερο διοικητικό επίπεδο λόγω ανεπάρκειας διατιθέμενων πόρων
- η έκταση της καταστροφής
- το μέγεθος των απωλειών ή ζημιών (ένταση της καταστροφής)

Διευκρινίζεται ότι η κλιμάκωση της κινητοποίησης του κάθε φορέα δεν πρέπει να συγχέεται με τη γενικότερη κλιμάκωση της κινητοποίησης του συνόλου του Μηχανισμού Πολιτικής Προστασίας (η οποία ορίζεται στο Ν.3013/2002, αρθ. 2) και είναι δυνατόν να λαμβάνει χώρα σε διαφορετικό χρόνο, όπως προκύπτει από το ρόλο και τις αρμοδιότητες του.

6.5.1 Κινητοποίηση σε τοπικό επίπεδο

Ο Περιφερειάρχης/ ή ο **Περιφερειακός συντονιστής πολιτικής προστασίας/** ή ο χωρικός Αντιπεριφερειάρχης που ενεργούν σύμφωνα με τις οδηγίες και τις κατευθύνσεις που τους παρέχουν ο Περιφερειάρχης, μετά την ενημέρωσή τους από την οικεία Δ/ση Πολιτικής Προστασίας για την εκδήλωση δασικής πυρκαγιάς στην περιοχή ευθύνης τους, κινητοποιούν δια των Δ/σεων Πολιτικής Προστασίας, το επιχειρησιακά εμπλεκόμενο δυναμικό και τα μέσα πολιτικής προστασίας της Περιφέρειας, προκειμένου να δρομολογήσουν δράσεις όπως αυτές αναφέρονται στις παραγράφους 6.4 και 6.5 του Γενικού Σχεδίου με την κωδική ονομασία "ΙΟΛΑΟΣ".

Ο χωρικός Αντιπεριφερειάρχης, που ενεργεί σύμφωνα με τις οδηγίες και τις κατευθύνσεις που τους παρέχει ο Περιφερειάρχης, με βάση την ενημέρωση για την αναμενόμενη πορεία εξέλιξης του καταστροφικού φαινομένου από τον εκάστοτε Επικεφαλής Αξιωματικό του Πυροσβεστικού Σώματος, ο οποίος ενεργεί σε τοπικό επίπεδο ως συντονιστής του πυροσβεστικού έργου, δύναται προς υποβοήθηση του έργου τους να συγκαλούν τα Συντονιστικά Όργανα Πολιτικής Προστασίας (Σ.Ο.Π.Π.) των οικείων Περιφερειακών Ενοτήτων με σκοπό τον καλύτερο συντονισμό των φορέων που εμπλέκονται σε επίπεδο Περιφερειακής

Ενότητας σε δράσεις υποστήριξης του έργου του Πυροσβεστικού Σώματος για τον έλεγχο και την καταστολή των δασικών πυρκαγιών, καθώς και σε δράσεις πολιτικής προστασίας για την αντιμετώπιση εκτάκτων αναγκών και την άμεση/βραχεία διαχείριση των συνεπειών, σύμφωνα με τα αναφερόμενα στη στις παραγράφους 6.4 και 6.5 του Γενικού Σχεδίου με την κωδική ονομασία "ΙΟΛΑΟΣ".

Νοείται ότι κατά προτεραιότητα εξετάζονται αιτήματα συνδρομής στο έργο διάσωσης και απεγκλωβισμού, όπως και η διάθεση υδροφόρων οχημάτων, μηχανημάτων έργων, κλπ για την υποστήριξη του έργου της καταστολής από το ΠΣ.

6.5.2 Επιχειρήσεις Έρευνας, Διάσωσης

Οι επιχειρήσεις έρευνας και διάσωσης δρομολογούνται άμεσα μόλις οι σχετικές πληροφορίες που αφορούν απεγκλωβισμό και διάσωση πολιτών που βρίσκονται σε επαφή, ή εντός του φλεγόμενου χώρου και η προσωπική τους ασφάλεια διατρέχει άμεσο και διαρκή κίνδυνο που απαιτεί την παροχή βοήθειας, διαβιβαστούν στις κατά τόπους αρμόδιες Πυροσβεστικές Υπηρεσίες. Κατά προτεραιότητα αποτελεί υποχρέωση, όλων των υπηρεσιών ή φορέων οι οποίοι λαμβάνουν σχετικές πρωτογενείς πληροφορίες, να ενημερώνουν άμεσα την αρμόδια κατά τόπους Υπηρεσία του Πυροσβεστικού Σώματος, το οποίο είναι θεσμικά αρμόδιο για έρευνα και διάσωση στο χερσαίο χώρο (Ν. 3512/2006, ΦΕΚ 258/Α'/2006, όπως τροποποιήθηκε από το Ν. 4249/2014 – ΦΕΚ 73/Α'/2014).

Ο επικεφαλής της κατά τόπου αρμόδιας Πυροσβεστικής Υπηρεσίας αξιολογεί τις σχετικές με έρευνα και διάσωση πληροφορίες και κινητοποιεί τους διαθέσιμους πόρους του για την άμεση μετάβασή τους στα σημεία των συμβάντων. Σύμφωνα με τις πληροφορίες που λαμβάνει από τα σημεία των συμβάντων προβαίνει σε ιεράρχηση των συμβάντων και ενίσχυση των δυνάμεων, όπου αυτό απαιτείται.

Στις επιχειρήσεις έρευνας και διάσωσης επικεφαλής των επιχειρήσεων τίθεται αξιωματικός του ΠΣ, ο οποίος αξιολογώντας την κατάσταση από τον τόπο της καταστροφής δύναται να αιτηθεί τη συνδρομή και άλλων φορέων και υπηρεσιών για τη διευκόλυνση του έργου του.

Τα ανωτέρω αιτήματα προς συνδρομή του έργου του Πυροσβεστικού Σώματος, οφείλουν να τα εξετάζουν κατά προτεραιότητα οι αρμόδιοι φορείς.

Η παροχή προνοσοκομειακής περίθαλψης και μεταφοράς διασωθέντων τραυματιών λόγω δασικών πυρκαγιών σε υγειονομικά κέντρα είναι αρμοδιότητα του ΕΚΑΒ (Ν. 1579/85, ΦΕΚ 217/Α'/1985).

Διευκρινίζεται ότι οι επιχειρήσεις έρευνας και διάσωσης αφορούν πολίτες που βρίσκονται σε επαφή, ή εντός του φλεγόμενου χώρου και η προσωπική τους ασφάλεια **διατρέχει άμεσο και διαρκή κίνδυνο** και απαιτεί την **άμεση παροχή βοήθειας** ώστε να μην υπάρξουν απώλειες, σε αντίθεση με την εφαρμογή του μέτρου της οργανωμένης απομάκρυνσης πολιτών που αφορά πολίτες που βρίσκονται σε κίνδυνο εξ αιτίας της παραμονής τους πλησίον της περιοχής που εξελίσσεται μια δασική πυρκαγιά, ή σε κάποια απόσταση από την πορεία εξέλιξής της και ο κίνδυνος παραμονής τους σε οικισμούς, τμήματα

πολεοδομικών συγκροτημάτων, κλπ, είναι μεγαλύτερος σε σχέση με τον κίνδυνο μετακίνησης, στον οποίο δύναται να εκτεθούν κατευθυνόμενοι προς ασφαλή χώρο.

Κατά συνέπεια, η διάσωση είναι δράση υποχρεωτική και κατά κανόνα αφορά μικρές ομάδες πολιτών, ή μεμονωμένα άτομα σε συγκεκριμένο και περιορισμένο χώρο, σε επαφή, ή εντός της φλεγόμενης ζώνης μιας δασικής πυρκαγιάς, ενώ η δράση της οργανωμένης απομάκρυνσης εξετάζεται ως μέτρο που δρομολογείται για την προληπτική προστασία των πολιτών κάτω από ορισμένες προϋποθέσεις και περιορισμούς και έχει χαρακτήρα μη υποχρεωτικό.

Τέλος επιχειρήσεις έρευνας και διάσωσης στην χωρική αρμοδιότητα του Λιμενικού Σώματος - Ελληνικής Ακτοφυλακής (θαλάσσιος χώρος, αιγιαλός και παραλία) αναλαμβάνονται και συντονίζονται από τις εκάστοτε αρμόδιες αρχές του ΛΣ-ΕΛΑΚΤ.

6.5.3 Έλεγχος και Καταστολή Επαγόμενων Φαινομένων

Η εκδήλωση δασικής πυρκαγιάς δύναται να προκαλέσει επαγόμενες καταστροφές, όπως πυρκαγιές σε βιομηχανικές εγκαταστάσεις, διαρροή επικίνδυνων υλικών, κλπ.

Η διαχείριση εκτάκτων αναγκών λόγω των επαγόμενων από τη δασική πυρκαγιά καταστροφών, καθώς και ο έλεγχος και καταστολή τους, δύναται να προηγείται ή να επιτελείται ταυτόχρονα με τις λοιπές δράσεις διαχείρισης εκτάκτων αναγκών λόγω της δασικής πυρκαγιάς.

Στο στάδιο αυτό, εφόσον οι επαγόμενες από τη δασική πυρκαγιά καταστροφές εκδηλωθούν, αξιολογούνται και αντιμετωπίζονται κατά περίπτωση και εφαρμόζονται τα ειδικότερα σχέδια αντιμετώπισής τους όταν αυτό απαιτηθεί (ΣΑΤΑΜΕ, κλπ).

Αιτήματα συνδρομής στο έργο της αντιμετώπισης των επαγόμενων φυσικών ή τεχνολογικών καταστροφών από άλλες υπηρεσίες και φορείς (ΕΛ.ΑΣ., Περιφέρειες, Δήμους, κλπ), πρέπει να **συναξιολογούνται**, βάσει των επιπτώσεων των επαγόμενων καταστροφών, της επικρατούσας κατάστασης καθώς και των επιχειρησιακών αναγκών και προτεραιοτήτων τους στην αντιμετώπιση των εκτάκτων αναγκών λόγω των δασικών πυρκαγιών.

6.5.4 Άμεση παροχή βοήθειας και υποστήριξη των πληγέντων

Η παροχή βοήθειας και υποστήριξη των πληγέντων τα πρώτα 24-ωρα μετά την εκδήλωσή δασικής πυρκαγιάς με καταστροφικές συνέπειες είναι δράσεις πολιτικής προστασίας με βαρύνουσα σημασία και δρομολογούνται αρχικά σε τοπικό επίπεδο από τους αρμόδιους Δημάρχους με την συνδρομή του Περιφερειάρχη ή του χωρικού Αντιπεριφερειάρχη, στο πλαίσιο του θεσμικού τους ρόλου ως Αποκεντρωμένα Όργανα Πολιτικής Προστασίας, δια των αρμοδίων υπηρεσιών τους και υποστηρίζονται άμεσα από φορείς της κεντρικής διοίκησης, με βάση το μέγεθος των συνεπειών που προκλήθηκαν από την εκδήλωση του καταστροφικού φαινομένου.

Οι ανωτέρω δράσεις άμεσης παροχής βοήθειας και υποστήριξης των πληγέντων συνδέονται πρωτίστως με την εξασφάλιση άμεσης προσωρινής διαμονής των πολιτών που η κατοικία τους έχει πληγεί από τη δασική πυρκαγιά και χρειάζονται άμεση προσωρινή φιλοξενία, καθώς και με την μεταφορά και κάλυψη των στοιχειωδών αναγκών των πολιτών που έχουν προσωρινά απομακρυνθεί από περιοχή που τεκμηριωμένα εκτιμάται ότι απειλείται από εξελισσόμενη ή επικείμενη καταστροφή, για την προστασία της ζωής και της υγείας τους, στο πλαίσιο εφαρμογής του άρθ. 18 του Ν.3613/2007.

Οι δράσεις αυτές κατά κύριο λόγο απαιτούν τη συνέργεια και τη συνεργασία των υπηρεσιών των Δήμων και της Περιφέρειας Στ. Ελλάδας, βάσει του προσωπικού και των μέσων που άμεσα διαθέτουν.

6.5.5 Λήψη μέτρων διασφάλισης της Δημόσιας Υγείας σε περιπτώσεις δασικών πυρκαγιών

Για τη διασφάλιση της ποιότητας του πόσιμου νερού και της ποιότητας των τροφίμων σε περιπτώσεις φυσικών καταστροφών όπως οι δασικές πυρκαγιές, το Υπουργείο Υγείας έχει εκδώσει την Δ1(δ)/ ΓΠ οικ. 56070/29-07-2019 Εγκύκλιο με θέμα «Λήψη μέτρων διασφάλισης της Δημόσιας Υγείας σε περιπτώσεις φυσικών καταστροφών όπως οι πυρκαγιές» (ΑΔΑ: 7ΖΒΔ465ΦΥΟ-ΕΑΧ).

Ειδικότερα, σύμφωνα με το ανωτέρω έγγραφο για τη διασφάλιση της ποιότητας του πόσιμου νερού οι ΟΤΑ και οι φορείς ύδρευσης που είναι υπεύθυνοι για την παροχή υγιεινού πόσιμου νερού, σε συνεργασία με τις Δ/νσεις Δημόσιας Υγείας της Περιφέρειας Στ. Ελλάδας και άλλων συναρμόδιων φορέων, θα πρέπει να διενεργήσουν υγειονομικό έλεγχο λειτουργίας των συστημάτων ύδρευσης (γεώτρηση ή πηγή υδροληψίας, δεξαμενές, εγκαταστάσεις, δίκτυο διανομής) και αποχέτευσης.

6.5.6 Αποκλιμάκωση

Η αποκλιμάκωση των εμπλεκόμενων φορέων που έχουν αναλάβει δράσεις για την υποστήριξη του έργου της καταστολής, για την οποία αρμόδιο είναι το Πυροσβεστικό Σώμα, γίνεται μετά από σχετική απόφαση του Επικεφαλής Αξιωματικού του Πυροσβεστικού Σώματος, ο οποίος ενεργεί ως συντονιστής του πυροσβεστικού έργου στην περιοχή του συμβάντος.

Όσον αφορά το έργο Πολιτικής Προστασίας για δράσεις που αφορούν:

- την αντιμετώπιση εκτάκτων αναγκών λόγω Δασικών Πυρκαγιών και διαχείριση συνεπειών, συμπεριλαμβανομένης και της οργανωμένης απομάκρυνσης πολιτών,
- την άμεση – βραχεία αποκατάσταση από καταστροφές που προκλήθηκαν εξαιτίας Δασικών Πυρκαγιών, τα Όργανα Πολιτικής Προστασίας (Γενικός Γραμματέας Πολιτικής Προστασίας, Συντονιστής Αποκεντρωμένης Διοίκησης, Περιφερειάρχης/ **Περιφερειακός συντονιστής πολιτικής προστασίας**/ χωρικός Αντιπεριφερειάρχης, Δήμαρχος) τα οποία έχουν το συντονισμό του έργου Πολιτικής Προστασίας είναι αρμόδια για να αποφασίσουν την αποκλιμάκωση δυναμικού και μέσων.

Κάθε εμπλεκόμενος φορέας σε δράσεις πολιτικής προστασίας για την αντιμετώπιση εκτάκτων αναγκών λόγω Δασικών Πυρκαγιών και τη διαχείριση των συνεπειών είναι υπεύθυνος για την αποκλιμάκωση του ανθρώπινου δυναμικού και των μέσων που διαθέτει ή έχει ενεργοποιήσει.

6.5.7 Ενημέρωση κοινού σχετικά με θέματα που αφορούν τον έλεγχο και την καταστολή των δασικών πυρκαγιών, καθώς και επιχειρήσεων έρευνας και διάσωσης.

Η επίσημη ενημέρωση του κοινού σχετικά με θέματα που αφορούν τον έλεγχο και την καταστολή των δασικών πυρκαγιών, καθώς και των επιχειρήσεων έρευνας και διάσωσης λόγω δασικών πυρκαγιών αποτελεί αρμοδιότητα του Αρχηγείου του Π.Σ.

Η επίσημη ενημέρωση του κοινού σχετικά με θέματα που αφορούν δράσεις έρευνας και διάσωσης στην χωρική αρμοδιότητα του Λιμενικού Σώματος - Ελληνικής Ακτοφυλακής (θαλάσσιος χώρος, αιγιαλός και παραλία), αποτελεί αρμοδιότητα του Αρχηγείου του ΛΣ-ΕΛΑΚΤ.

6.5.8 Ενημέρωση κοινού για δράσεις που δρομολογούνται για την αντιμετώπιση εκτάκτων αναγκών και την άμεση/βραχεία διαχείριση των συνεπειών λόγω δασικών πυρκαγιών.

Η ενημέρωση της κοινής γνώμης και η παροχή οδηγιών σε κεντρικό επίπεδο, με στόχο την αντιμετώπιση των καταστροφών και την ελαχιστοποίηση των συνεπειών τους, αποτελούν αρμοδιότητα του Γενικού Γραμματέα Πολιτικής Προστασίας ή του Κεντρικού Συντονιστικού Οργάνου Πολιτικής Προστασίας (Κ.Σ.Ο.Π.Π.) (αρθ. 5, Ν. 3013/2002), εφόσον τούτο συγκληθεί.

Η ενημέρωση του κοινού για ζητήματα που αφορούν δράσεις πολιτικής προστασίας των Περιφερειών στη διαχείριση των συνεπειών (αντιμετώπιση - βραχεία αποκατάσταση), αποτελούν ευθύνη του Περιφερειάρχη/ ή του Θεματικού Αντιπεριφερειάρχη σε επίπεδο Περιφέρειας ή του αρμόδιου Αντιπεριφερειάρχη σε επίπεδο Περιφερειακής Ενότητας, σύμφωνα με τις οδηγίες και τις κατευθύνσεις που τους παρέχει ο Περιφερειάρχης/ **Περιφερειακός συντονιστής πολιτικής προστασίας**/ αρμόδιος Αντιπεριφερειάρχης, που έχουν την αρμοδιότητα συντονισμού του έργου πολιτικής προστασίας.

Η ενημέρωση του κοινού για ζητήματα που αφορούν δράσεις πολιτικής προστασίας των Δήμων στη διαχείριση των συνεπειών (αντιμετώπιση - βραχεία αποκατάσταση), αποτελούν ευθύνη του Δημάρχου που έχει την αρμοδιότητα συντονισμού του έργου πολιτικής προστασίας σε επίπεδο Δήμου.

Η ενημέρωση του κοινού για λήψη μέτρων προστασίας της υγείας, στις περιπτώσεις που προκύπτουν ζητήματα δημόσιας υγείας λόγω δασικών πυρκαγιών (έκθεση σε προϊόντα καύσης, κλπ), καθώς και για τις επιπτώσεις των δασικών πυρκαγιών στην υγεία των πολιτών (αριθμός τραυματιών, θανόντων, κλπ) αποτελούν ευθύνη του ΕΚΑΒ σε συνεργασία με τη Διεύθυνση Επιχειρησιακής Ετοιμότητας Εκτάκτων Καταστάσεων Δημόσιας Υγείας (Δ4) του Υπουργείου Υγείας.

Η ταυτοποίηση τραυματιών πολιτών, συμπεριλαμβανομένων των αλλοδαπών πολιτών, λόγω δασικών

πυρκαγιών, αποτελεί αρμοδιότητα της προανακριτικής αρχής (Π.Σ., ΕΛ.ΑΣ.) σε συνεργασία με το ΕΚΑΒ. Η ενημέρωση για την κατάσταση της υγείας των τραυματιών, καθώς ο αριθμός και οι ιατρικές μονάδες στις οποίες νοσηλεύονται, αποτελούν ευθύνη του ΕΚΑΒ.

Η ταυτοποίηση θανόντων πολιτών, συμπεριλαμβανομένων των αλλοδαπών πολιτών, λόγω δασικών πυρκαγιών, αποτελεί αρμοδιότητα της προανακριτικής αρχής (Π.Σ., ΕΛ.ΑΣ.) σε συνεργασία με τις Ιατροδικαστικές Υπηρεσίες.

Σε περιπτώσεις που από την εξέλιξη του καταστροφικού φαινομένου μεταξύ των τραυματιών ή των θανόντων υπάρχουν αλλοδαποί πολίτες, οι Πρεσβείες των αλλοδαπών πολιτών ενημερώνονται από το ΥΠ.ΕΞ.

6.5.9 Ενεργοποίηση του Ειδικού Σχεδίου Διαχείρισης Ανθρώπινων Απωλειών (ΣΔΑΑ)

Ως συμβάν με πολλούς θανόντες ορίζεται κάθε συμβάν κατά το οποίο προκαλούνται πολυάριθμοι θάνατοι, εστιασμένοι χρονικά ή/και χωρικά, και η διαχείρισή του υπερβαίνει τις δυνατότητες της καθημερινής λειτουργίας των κατά τόπον αρμόδιων Ιατροδικαστικών Αρχών και των λοιπών εμπλεκόμενων φορέων.

Σε ένα τέτοιο συμβάν ανάλογα με την ένταση και την έκτασή του, θα απαιτηθεί η χρήση πόρων, πέραν των κατά τόπους υφιστάμενων, γεγονός που αυξάνει τις απαιτήσεις συντονισμένης συνέργειας όλων των εμπλεκόμενων φορέων.

Για το σκοπό αυτό καταρτίστηκε από την Δ/νση Σχεδιασμού & Αντιμετώπισης Εκτάκτων Αναγκών της ΓΓΠΠ, σε συνεργασία με όλους τους εμπλεκόμενους φορείς το Ειδικό Σχέδιο Διαχείρισης Ανθρώπινων Απωλειών (ΣΔΑΑ).

Το Ειδικό Σχέδιο Διαχείρισης Ανθρώπινων Απωλειών (ΣΔΑΑ) καθορίζει ένα σύστημα για την κατάλληλη οργάνωση και συντονισμό των εμπλεκόμενων φορέων και υπηρεσιών, για την αποτελεσματική διαχείριση συμβάντων με πολυάριθμους θανόντες.

Ο συντονισμός αυτός αφορά τη διασύνδεση επιμέρους δράσεων μεταξύ των Αρχών/Φορέων που εμπλέκονται στη διαχείριση των συνεπειών, και της αρμόδιας, καθ' ύλη και κατά τόπο,

Προανακριτικής Αρχής (ΕΛΑΣ, ΠΣ, ΛΣ/ΕΛ.ΑΚΤ, ανάλογα με το είδος και τον τόπο του συμβάντος) και την εύρεση και διάθεση πρόσθετων πόρων.

Η ενεργοποίηση του ΣΔΑΑ γίνεται από το Γενικό Γραμματέα Πολιτικής Προστασίας, μετά από σχετικό αίτημα της φυσικής ηγεσίας της καθ' ύλη και κατά τόπο αρμόδιας Προανακριτικής Αρχής (ΕΛΑΣ, ΠΣ, ΛΣ/ΕΛ.ΑΚΤ, ανάλογα με το είδος και τον τόπο του συμβάντος).

Το Ειδικό Σχέδιο Διαχείρισης Ανθρώπινων Απωλειών δύναται να εφαρμοστεί ταυτόχρονα ή παράλληλα με κάθε ειδικό σχέδιο αντιμετώπισης εκτάκτων αναγκών ανά κατηγορία καταστροφής.

Αντίγραφο της 2ης έκδοσης του ΣΔΑΑ βρίσκεται αναρτημένο στην ιστοσελίδα της ΓΓΠΠ (www.civilprotection.gr).

ΜΕΡΟΣ ΕΒΔΟΜΟ

ΟΡΓΑΝΩΜΕΝΗ ΠΡΟΛΗΠΤΙΚΗ ΑΠΟΜΑΚΡΥΝΣΗ ΠΟΛΙΤΩΝ ΛΟΓΩ ΔΑΣΙΚΩΝ ΠΥΡΚΑΓΙΩΝ

Σύμφωνα με το άρθρο 1 του Ν. 3013/2002, στο σκοπό της Πολιτικής Προστασίας περιλαμβάνεται η προστασία της ζωής και της υγείας των πολιτών από φυσικές, τεχνολογικές και λοιπές καταστροφές.

Μεταξύ των δράσεων, που απαιτούνται για την προστασία της ζωής και της υγείας των πολιτών, είναι και η οργανωμένη απομάκρυνσή τους από την περιοχή που τεκμηριωμένα εκτιμάται ότι απειλείται από εξελισσόμενη ή επικείμενη καταστροφή.

Στα πλαίσια αυτά εκδόθηκε το άρθ. 18 του Ν.3613/2007 προκειμένου να υπάρξει θεσμοθετημένη διαδικασία στη λήψη της απόφασης που συνδέεται με την οργανωμένη απομάκρυνση των πολιτών από εξελισσόμενη ή επικείμενη καταστροφή.

Σε εφαρμογή του άρθ. 18 του Ν.3613/2007 και ειδικότερα για λόγους προστασίας από εξελισσόμενη ή επικείμενη καταστροφή εξ αιτίας δασικών πυρκαγιών, η Δ/νση Σχεδιασμού και Αντιμετώπισης Εκτάκτων Αναγκών της Γενικής Γραμματείας Πολιτικής Προστασίας εξέδωσε το 2008 και το 2011 κατευθυντήριες οδηγίες για την οργανωμένη απομάκρυνση πολιτών.

Το 2014, μετά από σειρά ετών εφαρμογής των ανωτέρω, κρίθηκε αναγκαία η αναπροσαρμογή του άρθ. 18 του Ν.3613/2007 βάσει των κατευθυντήριων οδηγιών της ΓΓΠΠ του 2011, οι οποίες ήδη είχαν ενσωματώσει τις αλλαγές που είχαν επέλθει στις νέες διοικητικές δομές της χώρας από την εφαρμογή του Ν.3852/2010 (Πρόγραμμα Καλλικράτης).

Συγκεκριμένα, με το άρθρο 108 του Ν.4249/2014 αναφέρεται πλέον ρητά ότι:

- Η λήψη της απόφασης για την οργανωμένη απομάκρυνση των πολιτών αποτελεί ευθύνη των κατά τόπους Δημάρχων, οι οποίοι έχουν το συντονισμό του έργου πολιτικής προστασίας για την αντιμετώπιση της καταστροφής σε τοπικό επίπεδο.

- Όταν η εξελισσόμενη ή επικείμενη καταστροφή μπορεί να επηρεάσει πάνω από ένα Δήμο, η απόφαση λαμβάνεται από τον αρμόδιο Περιφερειάρχη, ο οποίος μπορεί να εξουσιοδοτήσει σχετικώς τον οικείο Αντιπεριφερειάρχη.

- Στις περιπτώσεις του άρθρου 2 παρ. 3 σε συνδυασμό με το άρθρο 8 παρ. 1 περιπτώσεις β', γ' και δ' του ν. 3013/2002 (Α' 102), όπως ισχύει, η ανωτέρω απόφαση λαμβάνεται από τον Γενικό Γραμματέα Πολιτικής Προστασίας ή από το Συντονιστή της οικείας Αποκεντρωμένης Διοίκησης, κατόπιν σχετικής εξουσιοδότησης, και εκτελείται από τους αρμόδιους Περιφερειάρχες και Δημάρχους.

- Η λήψη της απόφασης βασίζεται στις εισηγήσεις των φορέων που κατά περίπτωση έχουν την ευθύνη περιορισμού των επιπτώσεων από την εξέλιξη της καταστροφής.

Βάσει των ανωτέρω η Δ/νση Σχεδιασμού και Αντιμετώπισης Εκτάκτων Αναγκών της Γενικής Γραμματείας Πολιτικής Προστασίας επικαιροποίησε το 2015 τις κατευθυντήριες οδηγίες για την οργανωμένη απομάκρυνση πολιτών σύμφωνα με το νεότερο θεσμικό πλαίσιο.

Ειδικότερα, στο 2934/06-05-2015 έγγραφό μας (ΑΔΑ: ΒΜ7Λ465ΦΘΕ-Η0Ζ), το οποίο είναι αναρτημένο και στον ιστοχώρο της ΓΓΠΠ (www.civilprotection.gr / θεματική ενότητα «Σχέδια- Εγκύκλιοι»), με θέμα «Κατευθυντήριες οδηγίες για την οργανωμένη απομάκρυνση πολιτών για λόγους προστασίας από εξελισσόμενη ή επικείμενη καταστροφή εξ αιτίας δασικών πυρκαγιών» περιγράφονται με αναλυτικό τρόπο οι εμπλεκόμενοι φορείς και οι προϋποθέσεις και περιορισμοί για την υλοποίηση του μέτρου. Επίσης, δίνονται κατευθυντήριες οδηγίες για τη λήψη της απόφασης, όπως και οδηγίες για την προοδευτική υλοποίηση των δράσεων που απαιτούνται στις περιπτώσεις που ληφθεί η απόφαση (Σχέδιο δράσης).

Στο πλαίσιο εφαρμογής των ανωτέρω διατάξεων και ειδικότερα στις περιπτώσεις των δασικών πυρκαγιών, κρίνεται σκόπιμο να επισημανθούν τα ακόλουθα θέματα:

- Η οργανωμένη προληπτική απομάκρυνση πολιτών εξετάζεται ως μέτρο προληπτικής προστασίας τους, που πρέπει να δρομολογείται εγκαίρως (ενώ η καταστροφή βρίσκεται σε εξέλιξη) και κάτω από ορισμένες προϋποθέσεις και περιορισμούς, η εκτίμηση των οποίων μπορεί να γίνει μόνο σε τοπικό επίπεδο. Δηλαδή το μέτρο αυτό εφαρμόζεται σε περιπτώσεις που στις περιοχές που αναμένεται να πληγούν λόγω της εξέλιξης του καταστροφικού φαινομένου, ο κίνδυνος παραμονής των πολιτών σε οικισμούς, τμήματα πολεοδομικών συγκροτημάτων, κλπ, είναι μεγαλύτερος σε σχέση με τον κίνδυνο μετακίνησης, στον οποίο δύναται να εκτεθούν κατευθυνόμενοι προς ασφαλή χώρο

- Ο κίνδυνος που διατρέχουν οι πολίτες εξαιτίας δασικών πυρκαγιών προέρχεται κατά βάση, από την έκθεση του ανθρωπίνου οργανισμού σε πολύ υψηλές θερμοκρασίες εξ αιτίας της θερμότητας που παράγεται από την καύση της φυτικής βιομάζας, καθώς και από την έκθεση του ανθρωπίνου οργανισμού σε παράγωγα καύσης (καπνός, αιωρούμενα σωματίδια, καύτρες, κλπ) τα οποία διαχέονται στην ατμόσφαιρα.

Συνεπώς, το σκεπτικό όλων των αποφάσεων για την οργανωμένη απομάκρυνση πολιτών εξ αιτίας δασικών πυρκαγιών θα πρέπει να συνδέεται κατά βάση με τους ανωτέρω κινδύνους. Στις περιπτώσεις που στην πορεία εξέλιξης μιας πυρκαγιάς υπάρχει εμπλοκή και καύση και άλλων ειδών καύσιμης ύλης, πέραν της φυτικής βιομάζας, όπως οικοδομικών υλικών, απορριμμάτων, κλπ, ο κίνδυνος μπορεί να διαφοροποιείται ανάλογα με το είδος της καύσιμης ύλης.

- Η δράση της οργανωμένης προληπτικής απομάκρυνσης ως μέτρο που δρομολογείται για την προληπτική προστασία των πολιτών, έχει χαρακτήρα **μη υποχρεωτικό**, βασιζόμενη στην ενημέρωσή τους για τον κίνδυνο και τις πιθανές συνέπειες που έχει η παραμονή τους στο χώρο για τον οποίο έχει ληφθεί η απόφαση της απομάκρυνσης.

- Αρμόδιος για την εισήγηση του μέτρου της οργανωμένης προληπτικής απομάκρυνσης των πολιτών είναι ο εκάστοτε Επικεφαλής Αξιωματικός του Πυροσβεστικού Σώματος, ο οποίος ενεργεί σε τοπικό επίπεδο ως συντονιστής του πυροσβεστικού έργου. Στα πλαίσια αυτά και με βάση την αναμενόμενη συμπεριφορά της πυρκαγιάς, προτείνει εγκαίρως και επακριβώς στο αρμόδιο όργανο (Δήμαρχος, κλπ) τα όρια της περιοχής που θα χρειαστεί να υλοποιηθεί η δράση.

- Η δράση της οργανωμένης προληπτικής απομάκρυνσης πραγματοποιείται μόνον όταν εξασφαλίζεται εγκαίρως η καλή οργάνωση για την ασφαλή υλοποίησή της. Σε αντίθετη περίπτωση η δράση αυτή εύκολα μπορεί να προκαλέσει μεγαλύτερες συνέπειες - απώλειες και να μετατραπεί σε επιχείρηση διάσωσης, την ευθύνη της οποίας στο χερσαίο χώρο, έχει το Πυροσβεστικό Σώμα (παρ. β, του αρθ 1 του Ν3511/2006, όπως έχει τροποποιηθεί βάσει του αρθ. 63 του Ν.4249/2014 και ισχύει).

- Η ειδοποιός διαφορά μεταξύ οργανωμένης απομάκρυνσης πολιτών και επιχειρήσεων απεγκλωβισμού και διάσωσης βασίζεται στο γεγονός ότι στη μεν πρώτη περίπτωση οι πολίτες βρίσκονται σε κίνδυνο εξ αιτίας της παραμονής τους πλησίον της περιοχής που εξελίσσεται μια δασική πυρκαγιά, ή σε κάποια απόσταση από την πορεία εξέλιξής της, ενώ στη δεύτερη περίπτωση οι πολίτες βρίσκονται σε επαφή, ή εντός του φλεγόμενου χώρου και η προσωπική τους ασφάλεια διατρέχει άμεσο και διαρκή κίνδυνο που απαιτεί την παροχή βοήθειας, το ταχύτερο δυνατόν, ώστε να μην υπάρξουν απώλειες.

- Οι χώροι που επιλέγονται για να συγκεντρωθούν οι πολίτες που απομακρύνονται με οργανωμένο τρόπο πρέπει να εξασφαλίζουν εκ των προτέρων όλες τις προϋποθέσεις υγιεινής και ασφάλειας και να αποκλείουν το ενδεχόμενο της ανάγκης για εκ νέου απομάκρυνσή τους από το χώρο ή τους χώρους αυτούς. Διευκρινίζεται ότι οι προϋποθέσεις υγιεινής και ασφάλειας των χώρων αυτών στις περιπτώσεις δασικών πυρκαγιών δεν διαφοροποιούνται από αυτές που ισχύουν για τους λοιπούς χώρους συνάθροισης πολιτών, οι οποίες και δρομολογούνται από ειδικότερες νομοθεσίες, λαμβάνοντας υπόψη και την προστασία των πολιτών από παράγωγα καύσης (καπνός, αιωρούμενα σωματίδια, κλπ) τα οποία διαχέονται στην ατμόσφαιρα κατά την εξέλιξη μιας δασικής πυρκαγιάς

- Στις περιπτώσεις που για την οργανωμένη προληπτική απομάκρυνση των πολιτών, κρίνεται αναγκαία η χρήση πλωτών θαλασσιών μέσων, η παρουσία και η συμβολή των κατά τόπους Λιμενικών Αρχών αποτελεί απαραίτητη προϋπόθεση (Ν.4150/2013 ΦΕΚ 102/Α' /2013 και ΠΔ 13/2018, ΦΕΚ 26/Α' /2018).

Η διάταξη του άρθρου 108 του Ν.4249/2014 για την υλοποίηση της δράσης της προληπτικής

οργανωμένης απομάκρυνσης πολιτών δεν έχει εφαρμογή όταν η ασφάλεια και η κατάσταση της υγείας των ατόμων που ευρίσκονται εντός υποδομών ή εγκαταστάσεων φορέων, τελεί υπό την εποπτεία ή διέπεται από ειδικότερες νομοθεσίες (Νοσηλευτικά Ιδρύματα, Παιδικές Εξοχές – Κατασκηνώσεις, Ιερές Μονές, αρχαιολογικοί χώροι, ξενοδοχειακές μονάδες, εγκαταστάσεις Ενόπλων Δυνάμεων και Σωμάτων Ασφάλειας, Δομές Προσωρινής Υποδοχής και Φιλοξενίας Προσφύγων, Κατασκηνώσεις, τουριστικά καταλύματα κλπ.). Στην περίπτωση αυτή, η λήψη της απόφασης αποτελεί αρμοδιότητα των υπευθύνων λειτουργίας τους και λαμβάνεται μετά από σχετική ενημέρωση των αρμοδίων οργάνων του ΠΣ σε τοπικό επίπεδο για την αναμενόμενη πορεία εξέλιξης του καταστροφικού φαινομένου και σύμφωνα με τα σχέδια πυροπροστασίας και εκκένωσής τους σε περίπτωση έκτακτης ανάγκης.

Ειδικότερα, για αρχαιολογικούς χώρους εντός δασών, δασικών εκτάσεων και πλησίον αυτών, οι υπεύθυνοι λειτουργίας τους μετά από σχετική ενημέρωση για την αναμενόμενη πορεία εξέλιξης της δασικής πυρκαγιάς από τον εκάστοτε Επικεφαλής Αξιωματικό του Πυροσβεστικού Σώματος, ο οποίος ενεργεί σε τοπικό επίπεδο ως συντονιστής του πυροσβεστικού έργου και εφόσον αυτοί βρίσκονται σε λειτουργία, απομακρύνουν προληπτικά από τον αρχαιολογικό χώρο τους επισκέπτες, βάσει του σχεδιασμού τους και σύμφωνα με τις κατευθυντήριες οδηγίες που δίνονται από το Υπουργείο Πολιτισμού και Αθλητισμού.

Νοείται ότι σε αυτές τις περιπτώσεις, οι αποφάσεις των υπευθύνων λειτουργίας των ανωτέρω υποδομών ή εγκαταστάσεων θα πρέπει να γνωστοποιούνται άμεσα στο οικείο Δήμαρχο, όπως επίσης και στον **Περιφερειακό συντονιστή πολιτικής προστασίας**, για λόγους καλύτερου συντονισμού του έργου της Πολιτικής Προστασίας στη διαχείριση εκτάκτων αναγκών και συνεπειών, καθώς και για την υποστήριξη του έργου τους από πλευράς Τοπικής Αυτοδιοίκησης.

7.1 Κατευθυντήριες οδηγίες για τη λήψη απόφασης

Ο μόνος αρμόδιος να εισηγηθεί την οργανωμένη προληπτική απομάκρυνση στις περιπτώσεις των δασικών πυρκαγιών είναι ο εκάστοτε Επικεφαλής Αξιωματικός του Πυροσβεστικού Σώματος, ο οποίος ενεργεί σε τοπικό επίπεδο ως συντονιστής του πυροσβεστικού έργου, έχοντας την ευθύνη περιορισμού των επιπτώσεων από την εξέλιξη της καταστροφής σε τοπικό επίπεδο. Στο πλαίσιο αυτό, προτείνει εγκαίρως και επακριβώς τα όρια της περιοχής που θα χρειαστεί να υλοποιηθεί η δράση, με βάση την αναμενόμενη συμπεριφορά της πυρκαγιάς.

Ο Δήμαρχος, έχοντας υπόψη την ανωτέρω σχετική εισήγηση, καθορίζει άμεσα, σημείο συγκέντρωσης (σε ασφαλή χώρο), στον οποίον οφείλουν να προσέλθουν οι επικεφαλής των φορέων που κύρια εμπλέκονται (ΕΛΑΣ, ΠΣ, ΕΚΑΒ, υπεύθυνος Πολιτικής Προστασίας), ή εάν αυτό δεν είναι άμεσα εφικτό, οι αναπληρωτές τους. Η ενέργεια αυτή κρίνεται απαραίτητη προκειμένου να εξασφαλιστεί, η μεταξύ τους επικοινωνία, η συλλογή πληροφοριών σχετικών με την τρέχουσα κατάσταση, καθώς και ο συντονισμός τους. Επίσης παρέχει την δυνατότητα για την άμεση επιλογή σχεδίου δράσης που θα ακολουθήσουν οι φορείς, στην περίπτωση που ληφθεί θετική απόφαση για οργανωμένη προληπτική απομάκρυνση.

Εν συνεχεία ο Δήμαρχος, πλαισιωμένος από τους επικεφαλείς των φορέων που εμπλέκονται, πριν λάβει την απόφαση, πρέπει εγκαίρως να εκτιμήσει ή εξασφαλίσει τα εξής:

- **Τον αριθμό των ατόμων που πρέπει να απομακρυνθούν**, με βάση τα δημογραφικά στοιχεία ή άλλες πληροφορίες που σχετίζονται με τον αριθμό των ατόμων που διαβιούν ή βρίσκονται στην περιοχή αυτή για διάφορους λόγους (παραθεριστές, κλπ). Η απομάκρυνση, με βάση τον κίνδυνο, ενδεχομένως να μην αφορά το σύνολο των πολιτών, αλλά μέρος αυτών (άτομα παιδικής ή τρίτης ηλικίας, άτομα με προβλήματα υγείας, κλπ).

- **Τον προσδιορισμό των μέσων μεταφοράς** με βάση τον αριθμό των ατόμων που πρέπει να απομακρυνθούν και τη διαθεσιμότητά τους κατά το χρόνο που θα δοθεί η εντολή υλοποίησης της δράσης, εφόσον χρειάζονται μεταφορά. Η έγκαιρη εξασφάλιση των μέσων απομάκρυνσης αποτελεί κρίσιμη παράμετρο στη λήψη της απόφασης. Επίσης μια άλλη παράμετρος που πρέπει να εξεταστεί είναι και η δυνατότητα απομάκρυνσης των πολιτών με δικά τους μέσα, από καθορισμένα δρομολόγια στα οποία έχει εξασφαλιστεί ο έλεγχος της κυκλοφορίας.

- Επισημαίνεται ότι η εξασφάλιση μέσων για την μετακίνηση πολιτών μπορεί να γίνει με τα μέσα Δημοτικής συγκοινωνίας που διαθέτει ο Δήμος, ή με τη συνδρομή μέσων άλλων φορέων του δημοσίου ή του ιδιωτικού τομέα τα οποία είναι άμεσα διαθέσιμα σε τοπικό επίπεδο. Στο πλαίσιο αυτό, το γραφείο Πολιτικής Προστασίας του Δήμου θα πρέπει να γνωρίζει εκ των προτέρων (σε κατάσταση συνήθους ετοιμότητας), τα μέσα που μπορούν να διαθέσουν οι φορείς σε τοπικό επίπεδο, στην περίπτωση έκτακτης ανάγκης κατά την οποία υπάρχει το ενδεχόμενο υλοποίησης μιας τέτοιας δράσης. Επίσης, θα πρέπει να γνωρίζει τη διαδικασία διάθεσής τους, όταν πρόκειται για φορείς του δημοσίου, καθώς και τη διαδικασία διάθεσής τους, μέσω ενός μνημονίου συνεργασίας, όταν πρόκειται για φορείς του ιδιωτικού τομέα.

Στις περιπτώσεις που για την οργανωμένη προληπτική απομάκρυνση των πολιτών, κρίνεται αναγκαία η χρήση πλωτών θαλασσίων μέσων, η παρουσία και η συμβολή των κατά τόπους Λιμενικών Αρχών αποτελεί απαραίτητη προϋπόθεση (Ν.4150/2013, ΦΕΚ 102/Α' /2013 και ΠΔ 13/2018, ΦΕΚ 26/Α' /2018). Στο πλαίσιο αυτό, ο Δήμαρχος επικοινωνεί με την οικεία Λιμενική Αρχή για τη δυνατότητα διάθεσης πλωτών μέσων.

- **Τον αρχικό χώρο συγκέντρωσης των πολιτών** (σημεία συγκέντρωσης) για την εν συνεχεία οργανωμένη απομάκρυνσή τους, εφόσον χρειάζονται μεταφορά.

- **Το χρονικό διάστημα που απαιτείται για την ειδοποίηση των πολιτών** εντός των ορίων της περιοχής που θα χρειαστεί να υλοποιηθεί η δράση, καθώς και τον τρόπο εντοπισμού και ειδοποίησής τους (πόρτα– πόρτα, ανακοινώσεις σε μέσα μαζικής ενημέρωσης, τοπικούς ραδιοφωνικούς σταθμούς, κλπ).

- **Τη δυνατότητα ελέγχου και διαχείρισης της κυκλοφορίας**, σε όλα τα εναλλακτικά δρομολόγια που έχουν προσδιοριστεί από την αρμόδια Αστυνομική Αρχή, ότι μπορούν να χρησιμοποιηθούν, λαμβάνοντας υπόψη και την εκτιμώμενη εξέλιξη της πυρκαγιάς από τον εκάστοτε Επικεφαλής Αξιωματικό του Πυροσβεστικού Σώματος ο οποίος ενεργεί σε τοπικό επίπεδο ως συντονιστής του πυροσβεστικού έργου, ώστε να μην υπάρχει κίνδυνος κατά την απομάκρυνση των πολιτών.

Η δυνατότητα αυτή αφορά δρομολόγια που θα χρησιμοποιηθούν τόσο από τα μέσα μαζικής μεταφοράς των πολιτών, όσο και από τα ίδια μέσα που ενδέχεται να χρησιμοποιήσουν οι πολίτες που απομακρύνονται μετά τη λήψη και δημοσιοποίηση της σχετικής απόφασης.

Νοείται ότι σε όλες τις περιπτώσεις τα δρομολόγια που έχουν επιλεγεί, σε καμία περίπτωση δεν πρέπει να παρενοχλούν την κίνηση των πυροσβεστικών οχημάτων, καθώς και οχημάτων άλλων φορέων που σπεύδουν να ενισχύσουν το έργο της καταστολής και αντιμετώπισης έκτακτων αναγκών (υδροφόρες, ασθενοφόρα ΕΚΑΒ, κλπ).

- **Τη διασφάλιση επικοινωνιών** μεταξύ των αρμόδιων φορέων που εμπλέκονται στην υλοποίηση της δράσης έτσι ώστε να εξασφαλίζεται ο συντονισμός τους, καθώς και η παροχή πληροφοριών σχετικών με την τρέχουσα εξέλιξη της πυρκαγιάς.

- **Την υποδοχή και φροντίδα των πολιτών** που απομακρύνονται σε επιλεγμένους ασφαλείς χώρους συμπεριλαμβανομένης και της ιατρικής βοήθειας και ψυχοκοινωνικής υποστήριξης.

- **Το χρονικό διάστημα που απαιτείται να απομακρυνθούν από την περιοχή** (π.χ. για 6 ώρες) μέχρι να ελαχιστοποιηθεί ο κίνδυνος για τον οποίο απομακρύνονται. Η εκτίμηση αυτή αφορά κυρίως τους πολίτες που διαμένουν μόνιμα ή προσωρινά στη περιοχή.

- **Τη φροντίδα για την επιστροφή των πολιτών** που απομακρύνθηκαν και διαμένουν μόνιμα ή προσωρινά στην περιοχή.

Με δεδομένη τη δυσκολία λήψης και υλοποίησης τέτοιων αποφάσεων, οι κατά περίπτωση αρμόδιοι Δήμαρχοι, οι περιοχές των οποίων πλήττονται, όταν αυτό είναι εφικτό στα χρονικά περιθώρια που επιτρέπει η εξέλιξη του φαινομένου, μπορούν να συγκαλούν άμεσα το Συντονιστικό Τοπικό Όργανο (ΣΤΟ) προς υποβοήθηση του έργου τους. Νοείται ότι για το σκοπό αυτό, στα ΣΤΟ των Δήμων, μετέχουν κατά κύριο λόγο εκπρόσωποι των φορέων που συμμετέχουν ενεργά στην υλοποίηση της δράσης για την οργανωμένη προληπτική απομάκρυνση πολιτών.

Οι Δήμοι της Π.Στ. Ε. είναι υποχρεωμένοι σύμφωνα με την παράγραφος 4.6 του Γενικού Σχεδίου να συμπεριλάβουν στα υπό σύνταξη σχετικά μνημόνια συνεργασίας και ιδιωτικούς φορείς που δύνανται να συνδράμουν στην ανωτέρω δράση. Η μη έγκαιρη αποστολή από μέρους των Δήμων (έχει αποσταλεί σχετική αλληλογραφία βλ. παρ/φο 7.2 του παρόντος) του ανωτέρω μητρώου δυσχεραίνει το έργο των υπηρεσιών της Π.Στ. Ε. σε περίπτωση υλοποίησης της δράσης της οργανωμένης απομάκρυνσης πληθυσμού από μέρους της.

7.2 Σχέδιο δράσης

Οι δράσεις που προοδευτικά υλοποιούνται σε μια οργανωμένη προληπτική απομάκρυνση πολιτών περιγράφονται ως εξής:

1. Εκτίμηση της κατάστασης και σχετική εισήγηση από τον εκάστοτε Επικεφαλής Αξιωματικό του Πυροσβεστικού Σώματος, ο οποίος ενεργεί σε τοπικό επίπεδο ως συντονιστής του πυροσβεστικού έργου, προς τον αρμόδιο Δήμαρχο.
2. Άμεσος καθορισμός από το Δήμαρχο σημείου συγκέντρωσης φορέων που κύρια εμπλέκονται (ΕΛΑΣ, ΠΣ, ΕΚΑΒ, κλπ). Επισημαίνεται ότι η ενέργεια αυτή, δεν αποκλείει την επιτόπου σύγκληση από το Δήμαρχο, εφόσον η εξέλιξη του φαινομένου το επιτρέπει, του Συντονιστικού Τοπικού Οργάνου (ΣΤΟ).
3. Λήψη απόφασης για την οργανωμένη προληπτική απομάκρυνση, ή μη απομάκρυνση, από τον αρμόδιο Δήμαρχο, σύμφωνα με τα οριζόμενα στο άρθρο 6, παρ. 5στ' του Ν.3013/2002 (όπως αυτό ισχύει, βάσει της παρ. 2 του άρθ. 18 του Ν 3613/2007 (ΦΕΚ 263/Α'/2007) και του άρθ. 108 του Ν.4249/2014) και τις κατευθυντήριες οδηγίες που αναφέρονται παραπάνω (παράγραφος 7.1 του παρόντος).
4. Ενημέρωση κοινού, όταν έχει ληφθεί απόφαση για την απομάκρυνσή του. Η δημόσια ανακοίνωση της απόφασης προς ενημέρωση του κοινού πρέπει να συντάσσεται με ευθύνη του Δημάρχου που έλαβε την απόφαση. Η ανακοίνωση πρέπει να περιέχει τις εξής βασικές πληροφορίες :
 - Ποιος έλαβε την απόφαση και ποιος έχει την ευθύνη εκτέλεσής της.
 - Να προσδιορίζει με σαφή τρόπο τα όρια της περιοχής μέσα από την οποία θα πρέπει να απομακρυνθούν, καθώς και τον κίνδυνο που διατρέχουν οι πολίτες εάν παραμείνουν σε αυτή.
 - Να προσδιορίζει με σαφή τρόπο εάν συντρέχει λόγος γενικής οργανωμένης προληπτικής απομάκρυνσης όλων των πολιτών, ή συγκεκριμένων ομάδων τις οποίες θα προσδιορίζει κατά προτεραιότητα (άτομα με αναπνευστικά προβλήματα, άτομα παιδικής ηλικίας, ηλικιωμένοι, κλπ).
 - Να προσδιορίζει πού και πότε θα συγκεντρωθούν (σημεία συγκέντρωσης) οι πολίτες, εφόσον χρειάζονται μεταφορά, καθώς και τα προσωπικά αντικείμενα που μπορούν να έχουν μαζί τους.
 - Να προσδιορίζει την προβλεπόμενη διάρκεια της απομάκρυνσης, καθώς και τον τόπο προορισμού.
 - Να κατονομάζει τα ασφαλή οδικά δρομολόγια καθώς και τυχόν μονοδρομήσεις που μπορούν να ακολουθήσουν σε περίπτωση απομάκρυνσης με δικά τους μέσα.
 - Να αναφέρει την διαθέσιμη προνοιακή υποστήριξη στον τόπο προορισμού.
 - Να αναφέρει οδηγίες για προστασία της περιουσίας των πολιτών που απομακρύνονται.

Σημειώνεται ότι έχει ιδιαίτερη σημασία στα Μέσα Μαζικής Ενημέρωσης που θα δεχτούν να αναμεταδώσουν την ανακοίνωση, να επιτευχθεί η δημιουργία μίας και μοναδικής συνολικής εικόνας αντιμετώπισης της κατάστασης προς το κοινό.

Ωστόσο πέραν των Μέσων Μαζικής Ενημέρωσης τοπικής ή πανελλαδικής εμβέλειας που θα αναμεταδώσουν την ανακοίνωση, η κύρια δράση της ενημέρωσης του κοινού για τη λήψη απόφασης και την έναρξη της διαδικασίας οργανωμένης προληπτικής απομάκρυνσής του, θα πρέπει να βασίζεται κατά κύριο λόγο σε μεθόδους και πρακτικές που εξασφαλίζουν σε τοπικό επίπεδο περισσότερο τον εντοπισμό

και εν συνεχεία την ενημέρωση των πολιτών για τον κίνδυνο που διατρέχουν στην περίπτωση που παραμείνουν στην περιοχή (πόρτα- πόρτα, ενημέρωση με διερχόμενο όχημα που παρέχει τις απαιτούμενες πληροφορίες, συνδυασμός και των δυο μεθόδων).

Στην περίπτωση αυτή, τον κύριο λόγο για την υλοποίηση της δράσης έχουν οι κατά τόπους Αστυνομικές Αρχές, το έργο των οποίων μπορεί να υποστηριχτεί και από δημοτικούς υπάλληλους.

Ένα άλλο πλεονέκτημα που παρέχει η ενημέρωση με τις μεθόδους αυτές, είναι και η δυνατότητα άμεσης καταγραφής των πολιτών που επιθυμούν να απομακρυνθούν αλλά δεν διαθέτουν δικά τους μέσα, ή χρειάζονται ειδική μετακίνηση (ασθενείς, άτομα με κινητικά προβλήματα, κλπ). Οι πληροφορίες αυτές θα οδηγήσουν σε ορθολογικότερη εκτίμηση των μέσων που απαιτούνται για την οργανωμένη απομάκρυνση των πολιτών.

5. Εκτέλεση/δρομολόγηση επιμέρους ενεργειών βάσει του σχεδίου δράσης που έχει επιλεγεί να ακολουθήσουν όλοι οι εμπλεκόμενοι φορείς, πριν τη δημοσιοποίηση της απόφασης, υπό το γενικό συντονισμό του οργάνου που αποφάσισε τη δράση ή έχει εξουσιοδοτηθεί για την εκτέλεσή της.

Επισημαίνεται ότι δράσεις που αφορούν την τήρηση της τάξης, τη ρύθμιση της κυκλοφορίας κατά την απομάκρυνση, καθώς και την πρόληψη και καταστολή τυχόν εγκλημάτων κατά της παρουσίας των πολιτών που απομακρύνονται από την περιοχή, αποτελούν αρμοδιότητα των κατά τόπους Αστυνομικών Αρχών.

6. Τερματισμός επιμέρους δράσεων και αποκλιμάκωση εμπλεκόμενων φορέων, μετά από σχετική απόφαση του Δημάρχου.

7. Καταγραφή και αποτίμηση έργου, από το γραφείο Πολιτικής Προστασίας του Δήμου.

Είναι προφανές ότι η επιλογή του σχεδίου δράσης που θα ακολουθήσουν οι εμπλεκόμενοι φορείς, αποτελεί διαδικασία που υπαγορεύεται κυρίως από την αναμενόμενη εξέλιξη της πυρκαγιάς, τις ιδιαιτερότητες της περιοχής, καθώς και τους πόρους που είναι διαθέσιμοι για την υλοποίηση της δράσης.

Οι πολίτες και τα όργανα των φορέων που εμπλέκονται, πρέπει σαφώς να καταλάβουν ποιος αποφασίζει ή έχει εξουσιοδοτηθεί για την εκτέλεση της ανωτέρω δράσης, Δήμαρχος ή Περιφερειάρχης (ή αρμόδιος εξουσιοδοτημένος Αντιπεριφερειάρχης) και κατ' επέκταση έχει το γενικό συντονισμό των επιμέρους ενεργειών που απαιτούνται για την υλοποίησή της.

Για τις ενέργειες της παραγράφου έχει αποσταλεί το υπ. Αριθμ. 44476/159 της 26/2/2020 έγγραφο της Αυτοτελούς Δ/νσης Πολιτικής Προστασίας της Π.Σ.Τ.Ε. στους Δήμους της Π.Σ.Τ.Ε. με θέμα "Κατευθυντήριες οδηγίες - σχέδιο δράσης για την οργανωμένη προληπτική απομάκρυνση πολιτών λόγω εκδήλωσης φυσικών φαινομένων και καταστροφών" προκειμένου να υποβοηθήσει το έργο τους και να αποσταλεί έγκαιρα η σχετική πληροφόρηση από μέρους τους.

7.3 Ειδικότερες δράσεις

- Σε περιοχές που υπάρχει παρουσία αλλοδαπών πολιτών (τουριστικά θέρετρα, κλπ), θα πρέπει να υπάρξει μέριμνα από το Δήμαρχο ξενόγλωσσης ανακοίνωσης για την ενημέρωσή τους σχετικά με τη λήψη της απόφασης για την οργανωμένη απομάκρυνση και τις ασφαλείς διαδρομές που μπορούν να ακολουθήσουν όσοι θέλουν να απομακρυνθούν με ίδια μέσα.

- Για την μεταφορά αλλοδαπών πολιτών που δεν διαθέτουν ίδια μέσα μετακίνησης, κρίνεται απαραίτητο, εφ' όσον είναι εφικτό, να καθορισθεί ιδιαίτερο σημείο συγκέντρωσης τους, για την εν συνεχεία απομάκρυνσή τους, με στόχο την καλύτερη επικοινωνία τους με τις Αρχές και τη δημιουργία καλύτερων

συνθηκών υποστήριξής τους.

- Η οργανωμένη προληπτική απομάκρυνση πολιτών θα πρέπει να πραγματοποιείται κατά προτίμηση εντός των διοικητικών ορίων του οργάνου που έλαβε την απόφαση, δηλαδή εντός του Δήμου που πλήττεται ή σε όμορους Δήμους ή εντός της οικείας Περιφερειακής Ενότητας, ανάλογα με το εάν η απόφαση έχει ληφθεί από το Δήμαρχο, ή τον Περιφερειάρχη (ή τον εξουσιοδοτημένο αρμόδιο Αντιπεριφερειάρχη) όταν η εξελισσόμενη ή επικείμενη καταστροφή μπορεί να επηρεάσει πάνω από ένα Δήμο.

- Η απαίτηση αυτή, εφ' όσον είναι εφικτή, αποβλέπει στον καλύτερο συντονισμό κατά το στάδιο εκτέλεσης - υλοποίησης της δράσης, δεδομένου ότι δύναται να δρομολογείται από το ίδιο τοπικό όργανο που γνωρίζει καλά τις ιδιαιτερότητες της περιοχής. Το αυτό ισχύει και για τις περιπτώσεις που η απόφαση έχει ληφθεί από τον Συντονιστή της οικείας Αποκεντρωμένης Διοίκησης, ή το Γενικό Γραμματέα Πολιτικής Προστασίας, δεδομένου ότι οι αποφάσεις τους εκτελούνται από τα ανωτέρω όργανα, Δήμαρχο ή Περιφερειάρχη (ή τον εξουσιοδοτημένο αρμόδιο Αντιπεριφερειάρχη).

- Για τις παιδικές εξοχές- κατασκηνώσεις η λήψη της απόφασης για την μετακίνηση κατασκηνωτών και προσωπικού που ευρίσκονται και διαβιούν εντός των υποδομών τους (εκκένωση και μεταφορά των κατασκηνωτών σε ασφαλές σημείο) σε περίπτωση έκτακτης ανάγκης λόγω δασικών πυρκαγιών, καθορίζεται μέσα από τα σχέδια εκκένωσής τους, τα οποία συντάσσονται από τις διοικήσεις των παιδικών εξοχών – κατασκηνώσεων σύμφωνα με τις κατευθύνσεις α) του Υπουργείου Παιδείας Πολιτισμού, Παιδείας και Θρησκευμάτων για τις μαθητικές κατασκηνώσεις του Υπουργείου (ΥΑ ΙΒ/7243/7-7-1983 – ΦΕΚ 368/τεύχ. Β') και β) της Γενικής Δ/νσης Πρόνοιας, του Υπουργείου Εργασίας και Κοινωνικής Αλληλεγγύης (παρ3, αρθ 8 της ΚΥΑ12030/Φ109.1/1999) για τις κατασκηνώσεις του Κρατικού Προγράμματος και τις λοιπές δημόσιες ή ιδιωτικές παιδικές εξοχές – κατασκηνώσεις (Δ27/οικ.10625/345/2-4-2014 έγγραφο της Δ/νσης Προστασίας Οικογένειας, της Γενικής Δ/νσης Πρόνοιας, του Υπουργείου Κοινωνικής Ασφάλισης και Πρόνοιας).

Όπως αναφέρεται ακολούθως (παράγραφος 7.5 του παρόντος) τα ανωτέρω σχέδια οι διοικήσεις των παιδικών εξοχών – κατασκηνώσεων οφείλουν να τα κοινοποιούν στις οικείες αρμόδιες υπηρεσίες του Πυροσβεστικού Σώματος, της ΕΛ.ΑΣ. των Περιφερειών και των Δήμων, για λόγους καλύτερου συντονισμού του έργου της Πολιτικής Προστασίας στην περίπτωση που κριθεί αναγκαία η λήψη του ανωτέρου μέτρου.

7.4 Μνημόνια ενεργειών για την υλοποίηση της δράσης της οργανωμένης απομάκρυνσης πολιτών λόγω δασικών πυρκαγιών

Η Αυτ/λης Δ/νση Πολιτικής Προστασίας της Περιφέρειας, έχει προχωρήσει στη σύνταξη μνημονίου ενεργειών σχετικά με τη δράση της οργανωμένης απομάκρυνσης πολιτών λόγω δασικών πυρκαγιών (ονομαστική κατάσταση των υπευθύνων με τα στοιχεία επικοινωνίας τους, κατάλογος των επιχειρησιακά έτοιμων μέσων που διαθέτει ο φορέας, μνημόνια συνεργασίας με ιδιωτικούς φορείς για την εξασφάλιση επιπλέον πόρων, κλπ.), όπως αυτή περιγράφεται στο Μέρος 7 του παρόντος.

Τα ανωτέρω μνημόνια ενεργειών αφορούν αποκλειστικά και μόνο ιδιωτικούς φορείς που θα συνδράμουν στην ανωτέρω δράση σε περίπτωση εφαρμογής της από τις Υπηρεσίες της Π.Σ.Τ.Ε.

Από την υποχρέωση αυτή, εξαιρούνται οι Δήμοι των όποιων τα πολεοδομικά τους συγκροτήματα περιβάλλονται από πολεοδομικά συγκροτήματα άλλων Δήμων. Τα ανωτέρω μνημόνια θα χρησιμοποιηθούν στις περιπτώσεις που συντρέχουν λόγοι εφαρμογής του μέτρου της οργανωμένης απομάκρυνσης των πολιτών.

7.5 Λήψη μέτρων προστασίας - εκκένωση παιδικών εξοχών - κατασκηνώσεων

Στα πλαίσια λήψης μέτρων προστασίας των παιδικών εξοχών – κατασκηνώσεων, σύμφωνα με το παρ3, αρθ 8 της ΚΥΑ12030/Φ109.1/1999, προβλέπεται ότι το «Υπουργείο Εργασίας, Κοινωνικής Ασφάλισης & Κοινωνικής Αλληλεγγύης» ως Αρχή που χορηγεί άδειες λειτουργίας κατασκηνώσεων, είναι υπεύθυνο για τη λήψη όλων των μέτρων πυροπροστασίας, τη χορήγηση των απαραίτητων βεβαιώσεων και την ύπαρξη σχεδίων εκκένωσης αυτών. Ιδιαίτερη προσοχή πρέπει να δίνεται σε κατασκηνώσεις εντός και πλησίον δασικών εκτάσεων». Με βάση τα ανωτέρω είναι προφανές ότι κατά τη διάρκεια της θερινής περιόδου και για τις παιδικές εξοχές – κατασκηνώσεις οι οποίες βρίσκονται εντός ή πλησίον δασικών εκτάσεων και δασών, θα πρέπει να υπάρχουν οργανωμένα σχέδια εκκένωσης των κατασκηνωτών και του προσωπικού τους, όταν αυτό κριθεί αναγκαίο, σε περιπτώσεις δασικών πυρκαγιών.

Με το ισχύον θεσμικό πλαίσιο για την άδεια ίδρυσης και λειτουργίας των παιδικών εξοχών / κατασκηνώσεων, θα πρέπει στους χώρους αυτούς κατ' ελάχιστο να λαμβάνονται τόσο προληπτικά όσο και κατασταλτικά μέτρα και μέσα πυρασφάλειας. Ειδικότερα, στα προληπτικά μέτρα περιλαμβάνονται ιδίως α) δρόμοι προσπέλασης οχημάτων, β) αποψίλωση χώρων, γ) αντιπυρική ζώνη ασφαλείας στην περίμετρο του οικοπέδου, δ) ειδικός χώρος συγκέντρωσης κατασκηνωτών σε περίπτωση ανάγκης και ε) μεγαφωνικό σύστημα (Δ27/οικ.16278/675/24-5-2013 έγγραφο της Γενικής Δ/νσης Πρόνοιας του Υπουργείου Εργασίας, Κοινωνικής Ασφάλισης και Πρόνοιας).

Για τον έλεγχο των ανωτέρω (εποπτεία, έλεγχος οργάνωσης και λειτουργίας των παιδικών εξοχών – κατασκηνώσεων) ισχύουν τα ακόλουθα:

- **για τις μαθητικές κατασκηνώσεις του Υπουργείου Παιδείας, Έρευνας και Θρησκευμάτων**, για τις οποίες δεν απαιτείται άδεια λειτουργίας από την οικεία Περιφέρεια, η εποπτεία και ο έλεγχος πραγματοποιείται από τη Διεύθυνση Σπουδών, Προγραμμάτων και Οργάνωσης Πρωτοβάθμιας Εκπαίδευσης του Υπουργείου Παιδείας, Έρευνας και Θρησκευμάτων και την Κεντρική Επιτροπή Μαθητικών Κατασκηνώσεων και Φιλοξενίας (ΚΕΜΚΦ άρθρ.1 του Α.Ν.1787/39, ΦΕΚ 231/Α'/1939 – ΚΥΑ ΣΤ5/5/82, ΦΕΚ 213/Β'/1982, ΠΔ 18/2018 – ΦΕΚ 31/Α'/2018) καθώς και από τις κατά τόπους Δ/νσεις Πρωτοβάθμιας Εκπαίδευσης. Η οργάνωση και λειτουργία τους ρυθμίζονται με την ΥΑ ΙΒ/72437-7-1983, «Εσωτερικός Κανονισμός Λειτουργίας Μαθητικών Κατασκηνώσεων» (ΦΕΚ 368/Β'/1983).

- **για τις κατασκηνώσεις του Κρατικού Προγράμματος**, για τις οποίες δεν απαιτείται άδεια λειτουργίας από την οικεία Περιφέρεια, η εποπτεία γίνεται από τη Γενική Γραμματεία Κοινωνικής Αλληλεγγύης του Υπουργείου Εργασίας, Κοινωνικής Ασφάλισης & Κοινωνικής Αλληλεγγύης και η οργάνωση και λειτουργία ανατίθεται ετησίως στους οικείους Δήμους ή σε νομικά πρόσωπα δημοσίου δικαίου που εποπτεύονται από το Υπουργείο Εργασίας, Κοινωνικής Ασφάλισης και Κοινωνικής Αλληλεγγύης, σύμφωνα με τις σχετικές ΚΥΑ των Υπουργών Οικονομικών - Εσωτερικών – Εργασίας, Κοινωνικής Ασφάλισης & Κοινωνικής Αλληλεγγύης και των Υπουργών Οικονομικών - Εργασίας, Κοινωνικής Ασφάλισης & Κοινωνικής Αλληλεγγύης αντίστοιχα (ΚΥΑ Δ27/οικ.9585/399/13 - ΦΕΚ 814/ Β'/2013, άρθ. 57 Ν.4520/2018 – ΦΕΚ 30/Α'/2018) και τέλος

- **για τις λοιπές δημόσιες ή ιδιωτικές παιδικές εξοχές - κατασκηνώσεις**, απαιτείται άδεια ίδρυσης και λειτουργίας από την οικεία Περιφέρεια (ΥΑ 1277/1989 ,ΦΕΚ199/ Β'/1989, ΥΑ Δ22/οικ. 37641/1450/22-08-2016 – ΦΕΚ 2712/Β'/2016) και η εποπτεία και τακτικός έλεγχος της ομαλής και άρτιας λειτουργίας αυτών πραγματοποιείται από τις αρμόδιες υπηρεσίες της οικείας Περιφέρειας. Για τις κατασκηνώσεις που λειτουργούν κατόπιν αδειάς από τους οικείους Περιφερειάρχες, για τη χορήγηση της άδειας λειτουργίας προβλέπεται μεταξύ των άλλων και η προσκόμιση σχεδίου πυροπροστασίας και εκκένωσης κατασκήνωσης σε περίπτωση εκτάκτου ανάγκης.

Σημειώνεται ότι για τις μαθητικές κατασκηνώσεις του Υπουργείου Παιδείας, Έρευνας και Θρησκευμάτων καθώς και του Κρατικού Προγράμματος του Υπουργείου Εργασίας, Κοινωνικής Ασφάλισης & Κοινωνικής Αλληλεγγύης βρίσκονται σε ισχύ ειδικότερες ρυθμίσεις για την λήψη μέτρων μετακίνησης κατασκηνωτών σε περιπτώσεις έκτακτης ανάγκης. Συγκεκριμένα:

Για το Υπουργείο Παιδείας, Έρευνας και Θρησκευμάτων υπάρχει η πρόβλεψη για την μετακίνηση κατασκηνωτών σε περίπτωση έκτακτης ανάγκης (άρθ. 16 της ΥΑ ΙΒ/72437-7-1983 «Εσωτερικός Κανονισμός Λειτουργίας Μαθητικών Κατασκηνώσεων» - ΦΕΚ 368/Β'/1983). Η κατάρτιση μνημονίου ενεργειών για την εκκένωση κατασκηνώσεων εποπτείας του, σε συνεργασία με συναρμόδιους φορείς και υπηρεσίες, σε περιπτώσεις κινδύνων από καταστροφικά φαινόμενα, είναι αρμοδιότητα του Τμήματος Ε' Πολιτικής Σχεδίασης Εκτάκτου Ανάγκης, της Δ/νσης Στρατηγικού Σχεδιασμού και Συντονισμού της Γενικής Διεύθυνσης Στρατηγικού Σχεδιασμού, Προγραμματισμού και Ηλεκτρονικής Διακυβέρνησης (ΠΔ 18/2018 – ΦΕΚ 31/Α'/2018).

Ομοίως, για τις κατασκηνώσεις του Κρατικού Προγράμματος του Υπουργείου Εργασίας, Κοινωνικής Ασφάλισης & Κοινωνικής Αλληλεγγύης υπάρχει πρόβλεψη για την μετακίνηση κατασκηνωτών σε περίπτωση έκτακτης ανάγκης, σύμφωνα με τις οδηγίες για τη λειτουργία κατασκηνώσεων του Κρατικού Προγράμματος (Δ27/οικ.20517/884/21-6-2013 έγγραφο της Γενικής Δ/νσης Πρόνοιας του Υπουργείου Εργασίας Κοινωνικής Ασφάλισης και Πρόνοιας).

Τέλος, για τις λοιπές δημόσιες ή ιδιωτικές παιδικές εξοχές - κατασκηνώσεις, για τις οποίες απαιτείται άδεια ίδρυσης και λειτουργίας από την οικεία Περιφέρεια, απαιτείται η σύνταξη σχεδίου πυροπροστασίας και εκκένωσης κατασκήνωσης σε περίπτωση εκτάκτου ανάγκης και κοινοποίησή του στον οικείο Δήμο και Περιφέρεια, καθώς και στις κατά τόπους αρμόδιες υπηρεσίες του Πυροσβεστικού Σώματος και της ΕΛ.ΑΣ. (Άρθρο 7 παρ. 6 της ΥΑ Δ22/οικ. 37641 /1450/22-08-2016 – ΦΕΚ 2712/Β'/2016, Δ27/οικ.10625/345/2-4-2014 έγγραφο της Γενικής Δ/νσης Πρόνοιας του Υπουργείου Εργασίας Κοινωνικής Ασφάλισης και Πρόνοιας). Για το σκοπό αυτό, η Διεύθυνση Προστασίας Παιδιού και Οικογένειας, της Γενικής Δ/νσης Κοινωνικής Αλληλεγγύης, του Υπουργείου Εργασίας, Κοινωνικής Ασφάλισης & Κοινωνικής Αλληλεγγύης έχει εκδώσει σχετικές οδηγίες προς τις Δ/νσεις Κοινωνικής Μέριμνας των Περιφερειών «Σχέδιο πυροπροστασίας και εκκένωσης κατασκήνωσης σε περίπτωση εκτάκτου ανάγκης» για την σύνταξη των σχεδίων εκκένωσης από τους υπευθύνους λειτουργίας των κατασκηνώσεων (Δ27/οικ.24397/989/16-7-2014 έγγραφο της Δ/νσης Προστασίας Οικογένειας της Γενικής Δ/νσης Πρόνοιας του Υπουργείου Εργασίας Κοινωνικής Ασφάλισης και Πρόνοιας).

Σχετικό με την πυροπροστασία κατασκηνώσεων – παιδικών εξοχών είναι και το 66418 Φ.701.2/21- 10-2019 (ΑΔΑ: 6Σ2Μ46ΜΚ6Π-ΒΞ8) έγγραφο του Αρχηγείου Πυροσβεστικού Σώματος.

Οι Αυτ/λής Δ/νσης Πολιτικής Προστασίας της Π.Σ.Τ.Ε. θα επικοινωνήσουν με τις οικείες Δ/νσεις Κοινωνικής Μέριμνας προκειμένου να τους δοθεί αντίγραφο των ανωτέρω σχεδίων εκκένωσης των παιδικών εξοχών – κατασκηνώσεων που λειτουργούν εντός της χωρικής τους αρμοδιότητας, για λόγους καλύτερου συντονισμού του έργου της Πολιτικής Προστασίας, στην περίπτωση που κριθεί αναγκαία η λήψη του ανωτέρου μέτρου.

Ομοίως και τα Γραφεία Πολιτικής Προστασίας των Δήμων, στη χωρική αρμοδιότητα των οποίων λειτουργούν παιδικές εξοχές – κατασκηνώσεις, παρακαλούνται να πρέπει να επικοινωνήσουν με τις οικείες Υπηρεσίες Πρόνοιας των Δήμων προκειμένου να λάβουν αντίγραφο των ανωτέρω σχεδίων εκκένωσης των παιδικών εξοχών – κατασκηνώσεων, για τους ίδιους λόγους.

ΜΕΡΟΣ ΟΓΔΩΟ

ΥΠΟΣΤΗΡΙΞΗ ΕΞΕΛΙΞΗ ΣΧΕΔΙΟΥ

8.1 Εκπαίδευση

Η εκπαίδευση των επιχειρησιακών ομάδων σε τακτικό επίπεδο σχεδιάζεται από τις αρμόδιες Δ/σεις του Αρχηγείου Πυροσβεστικού Σώματος, του Αρχηγείου Ελληνικής Αστυνομίας, του Αρχηγείου Λιμενικού Σώματος και Ελληνικής Ακτοφυλακής και του ΕΚΑΒ λαμβάνοντας υπόψη τους κινδύνους από την εκδήλωση μιας Δασικής Πυρκαγιάς. Για τους υπόλοιπους Φορείς που εμπλέκονται σε δράσεις πολιτικής προστασίας είναι δυνατή η εκπαίδευσή τους μέσω σχετικών εκπαιδεύσεων που διοργανώνονται από τους ίδιους φορείς με την συμμετοχή στελεχών της ΓΓΠΠ κατόπιν σχετικού αιτήματος.

8.2 Έλεγχος Σχεδίου - Ασκήσεις

Για τον έλεγχο του Σχεδίου πραγματοποιούνται ασκήσεις από τους εμπλεκόμενους Φορείς σύμφωνα με τη σχετική νομοθεσία (Ν.3013/2002, όπως έχει τροποποιηθεί και ισχύει) και σύμφωνα με τις κατευθυντήριες οδηγίες της ΓΓΠΠ για τον έλεγχο των διαδικασιών και σχεδίων που συντάσσονται σε εφαρμογή της ΥΑ 1299/2003 «ΞΕΝΟΚΡΑΤΗΣ».

8.2.1 Διενέργεια Ασκήσεων Πολιτικής Προστασίας σε επίπεδο Περιφέρειας Στ. Ελλάδας

Ο σχεδιασμός και η διεξαγωγή ασκήσεων Πολιτικής Προστασίας για την αντιμετώπιση κινδύνων από την εκδήλωση δασικών πυρκαγιών σε τακτά χρονικά διαστήματα, συνιστά την πιο ασφαλή μέθοδο για την τακτική και σε βάθος δοκιμασία, εκπαίδευση και αξιολόγηση της επιχειρησιακής ετοιμότητας, επάρκειας, αλλά και του επιτυχούς συντονισμού των φορέων σε δράσεις αντιμετώπισης εκτάκτων αναγκών και άμεσης/βραχείας διαχείρισης των συνεπειών λόγω δασικών πυρκαγιών, καθώς και για την υποστήριξη του έργου του Πυροσβεστικού Σώματος για τον έλεγχο και την καταστολή τους.

Στο πλαίσιο αυτό, μετά την ολοκλήρωση ή αναθεώρηση του Σχεδίου Αντιμετώπισης Εκτάκτων Αναγκών εξαιτίας Δασικών Πυρκαγιών της Περιφέρειας, με εντολή των Περιφερειάρχων, οι Δ/σεις Πολιτικής Προστασίας των Περιφερειών καλούνται να προγραμματίζουν σε ετήσια βάση μια άσκηση ετοιμότητας για την αντιμετώπιση εκτάκτων αναγκών και την άμεση/βραχεία διαχείριση των συνεπειών από την εκδήλωση δασικών πυρκαγιών, καθώς και για την υποστήριξη του έργου του Πυροσβεστικού Σώματος για τον έλεγχο και την καταστολή τους, βάσει του ανωτέρω σχεδίου.

Ομοίως, μετά την ολοκλήρωση ή αναθεώρηση του Σχεδίου Αντιμετώπισης Εκτάκτων Αναγκών εξαιτίας Δασικών Πυρκαγιών του Δήμου, με εντολή των Δημάρχων, τα γραφεία Πολιτικής Προστασίας των Δήμων καλούνται να προγραμματίζουν σε ετήσια βάση μια άσκηση ετοιμότητας για την αντιμετώπιση εκτάκτων αναγκών και την άμεση/βραχεία διαχείριση των συνεπειών από την εκδήλωση δασικών πυρκαγιών, καθώς και για την υποστήριξη του έργου του Πυροσβεστικού Σώματος για τον έλεγχο και την καταστολή τους, βάσει του ανωτέρω σχεδίου.

Οι ασκήσεις αυτές θα πρέπει να εστιάζουν κατά κύριο λόγο σε θέματα κατανομής ρόλων και αρμοδιοτήτων των υπηρεσιών της Περιφέρειας ή των Δήμων, αντίστοιχα, με στόχο την επαύξηση της διαλειτουργικότητας και συνεργασίας όλων των οργανικών μονάδων των Περιφερειών ή των Δήμων, αντίστοιχα, στο πλαίσιο του θεσμικού τους ρόλου στην αντιμετώπιση κινδύνων από την εκδήλωση δασικών

πυρκαγιών. Τονίζεται ότι σε αρχικό στάδιο οι ασκήσεις αυτές θα πρέπει να επικεντρώνονται μόνο στην άσκηση των οργανικών μονάδων και υπηρεσιών των Περιφερειών ή των Δήμων, για τη βελτίωση του σχεδιασμού τους στην αντιμετώπιση εκτάκτων αναγκών και την άμεση/βραχεία διαχείριση των συνεπειών από την εκδήλωση δασικών πυρκαγιών, καθώς και για την υποστήριξη του έργου του Πυροσβεστικού Σώματος για τον έλεγχο και την καταστολή τους, χωρίς την εμπλοκή άλλων φορέων και υπηρεσιών (ΕΛ.ΑΣ., Π.Σ., ΕΚΑΒ, κλπ).

Σε δεύτερο στάδιο θα κληθούν να συμμετέχουν στις ανωτέρω ασκήσεις και οι λοιποί εμπλεκόμενοι φορείς σε επίπεδο Περιφέρειας ή Δήμου αντίστοιχα (διυπηρεσιακή άσκηση), στο πλαίσιο συντονισμού και διαλειτουργικότητας μεταξύ τους, για υλοποίηση δράσεων που συνδέονται με την αντιμετώπιση εκτάκτων αναγκών και την άμεση/βραχεία διαχείριση των συνεπειών από την εκδήλωση δασικών πυρκαγιών, καθώς και για την υποστήριξη του έργου του Πυροσβεστικού Σώματος για τον έλεγχο και την καταστολή τους

Η Δ/νση Σχεδιασμού & Αντιμετώπισης Εκτάκτων Αναγκών της ΓΓΠΠ δύναται να συνδράμει στον σχεδιασμό, διεξαγωγή και αποτίμηση των ανωτέρω ασκήσεων Πολιτικής Προστασίας σε επίπεδο Περιφέρειας και Δήμου, κατόπιν σχετικού αιτήματος.

8.3 Αναθεώρηση & Επικαιροποίηση Σχεδίου

Η διαδικασία της αναθεώρησης & επικαιροποίησης του Γενικού Σχεδίου Αντιμετώπισης Εκτάκτων Αναγκών εξαιτίας Δασικών Πυρκαγιών αναφέρεται σε ουσιαστικές αλλαγές στο Σχέδιο και γίνεται εφόσον συντρέχει τουλάχιστον ένας από τους παρακάτω λόγους:

- νέες νομοθετικές ρυθμίσεις που επηρεάζουν τις αρμοδιότητες των εμπλεκόμενων στο Σχέδιο Δ/σεων του Φορέα Σχεδίασης ή άλλων Φορέων με τους οποίους αυτός συνεργάζεται
- ίδρυση Φορέων που εμπλέκονται στην διαχείριση της έκτακτης ανάγκης,
- νέες θεσμικές εθνικές, κοινοτικές ή διεθνείς υποχρεώσεις,
- νέα ανάλυση κινδύνου,
- αποτιμήσεις ασκήσεων στις οποίες συνιστώνται αλλαγές στο Σχέδιο.

Η διαδικασία της επικαιροποίησης αναφέρεται στον έλεγχο και ενδεχόμενη αλλαγή συγκεκριμένων στοιχείων του Σχεδίου που δεν επηρεάζουν το σκοπό, τους στόχους του Σχεδίου ή την ιδέα επιχειρήσεων. Ενδεικτικός κατάλογος των στοιχείων που πρέπει να επικαιροποιούνται είναι:

- Στοιχεία επικοινωνίας επιχειρησιακά εμπλεκόμενων υπηρεσιών του Φορέα Σχεδίασης
- Μνημόνια ενεργειών που προβλέπονται στο Σχέδιο
- Διαδικασίες και υποδείγματα εντύπων
- Στοιχεία δημιουργηθέντων νέων υποδομών (κυκλοφοριακών και άλλων)

Η αναθεώρηση των στοιχείων επικοινωνίας, των μνημονίων ενεργειών θα υλοποιείται με μέριμνα και ευθύνη της Αυτ/λους Δ/νσης Π.Π. σε τακτά χρονικά διαστήματα και για τον λόγο αυτό καλούνται οι αποδέκτες του παρόντος να ενημερώνουν αμελλητί για οποιαδήποτε αλλαγή προκύπτει την ανωτέρω Δ/νση.

ΠΙΝΑΚΑΣ ΑΝΑΘΕΩΡΗΣΕΩΝ

α/α	Τμήματα & Σελίδες που επηρεάστηκαν	Ημερομηνία έγκρισης αναθεώρησης	Παρατηρήσεις
1	<ul style="list-style-type: none"> ➤ ΠΑΡΑΡΤΗΜΑΤΑ Β-Γ-Δ-Ε 	04/2021	<ul style="list-style-type: none"> ➤ Επικαιροποίηση Στοιχείων Επικοινωνίας: Παραρτήματος Β επί του σχεδίου 'ΙΟΛΑΟΣ' ➤ Επικαιροποίηση Στοιχείων - Προσθήκη: Χώρων καταφυγής περιοχών αρμοδιότητας όλων των Π.Ε. της Π.Στ.Ε. ➤ Επικαιροποίηση Στοιχείων – Προσθήκη: Στοιχεία Ιδιωτών και Μηχανημάτων
2	<ul style="list-style-type: none"> ➤ ΠΑΡΑΡΤΗΜΑ Β ΜΝΗΜΟΝΙΟ ΕΝΕΡΓΕΙΩΝ ➤ ΠΑΡΑΡΤΗΜΑ Γ (ΣΕΛ.: 74-79) ➤ ΠΑΡΑΡΤΗΜΑ Δ ΜΗΤΡΩΟ ΕΡΓΟΛΗΠΤΩΝ (ΣΕΛ.: 80-154) ➤ ΠΑΡΑΡΤΗΜΑ Ε (ΣΕΛ.: 155-201) 	03/05/2022	<ul style="list-style-type: none"> ➤ Επικαιροποίηση Στοιχείων Επικοινωνίας: Παραρτήματος Β επί του σχεδίου 'ΙΟΛΑΟΣ' ➤ Επικαιροποίηση Στοιχείων Επικοινωνίας Εθελοντικών Οργανώσεων Πολιτικής Προστασίας ➤ Επικαιροποίηση Μητρώου Εργοληπτών για το έτος 2022 ➤ Επικαιροποίηση/Προσθήκη Χώρων Συγκέντρωσης Κοινού-Οργανωμένη Απομάκρυνση-Χώροι Εναπόθεσης Μπαζών

8.4 Τήρηση στοιχείων ειδικού φακέλου καταστροφής

Η Γενική Γραμματεία Πολιτικής Προστασίας, σύμφωνα με το άρθρ. 6, παρ. 3 στ' του Ν. 3013/2002 (ΦΕΚ 102/Α'/2002) όπως ισχύει, έχει την ευθύνη της τήρησης ειδικού φακέλου για τις γενικές, περιφερειακές ή τοπικές μεγάλης έντασης καταστροφές, όπως αυτές περιγράφονται στο Παράρτημα Α' του Γενικού Σχεδίου Πολιτικής Προστασίας «ΞΕΝΟΚΡΑΤΗΣ».

Στον ανωτέρω ειδικό φάκελο περιέχονται τα στοιχεία του συνόλου των ενεργειών, στο πλαίσιο και του αντίστοιχου σχεδιασμού, για την αντιμετώπιση των καταστροφών κατά την εκδήλωση των φαινομένων, καθώς και για την αποκατάσταση των ζημιών. Επίσης, εμπεριέχονται εκθέσεις απολογισμού δράσης των επί μέρους αρμόδιων φορέων και προτάσεις για βελτίωση των δράσεων σε περίπτωση αντιμετώπισης παρόμοιων φαινομένων.

Στο ανωτέρω πλαίσιο, όλοι οι εμπλεκόμενοι φορείς στην αντιμετώπιση εκτάκτων αναγκών λόγω δασικών πυρκαγιών και την αποκατάσταση των ζημιών οφείλουν να καταγράφουν τα ανωτέρω στοιχεία με χρονολογική σειρά, έτσι ώστε να είναι δυνατή η κατά περίπτωση ανάλυση του συστήματος κινητοποίησης πολιτικής προστασίας, με στόχο την βελτίωση του σχεδιασμού για την αποτελεσματικότερη αντιμετώπιση των καταστροφικών φαινομένων και τον μετριασμό των επιπτώσεων στους πολίτες και στο ανθρωπογενές και φυσικό περιβάλλον.

Με βάση τα ανωτέρω καλούνται οι Δ/νσεις Πολιτικής Προστασίας των Αποκεντρωμένων Διοικήσεων-Περιφερειών να συγκεντρώνουν όλα τα απαραίτητα στοιχεία που συνδέονται με τον φάκελο καταστροφής στις περιπτώσεις περιφερειακών καταστροφών ή τοπικών καταστροφών μεγάλης έντασης εξ αιτίας δασικών πυρκαγιών και να τα υποβάλλουν στη Γενική Γραμματεία Πολιτικής Προστασίας το ταχύτερο δυνατό. Στις περιπτώσεις γενικών καταστροφών η συλλογή όλων των απαραίτητων στοιχείων που συνδέονται με τον φάκελο καταστροφής θα γίνεται με σχετικό αίτημα της Γενικής Γραμματεία Πολιτικής Προστασίας προς τους εμπλεκόμενους φορείς.

ΜΕΡΟΣ ΕΝΑΤΟ

ΠΕΡΙΒΟΛΗ - ΕΜΦΑΝΙΣΗ ΥΠΑΛΛΗΛΩΝ ΠΟΛΙΤΙΚΗΣ ΠΡΟΣΤΑΣΙΑΣ ΣΕ ΕΠΙΧΕΙΡΗΣΕΙΣ

Η παρουσία υπαλλήλων Πολιτικής Προστασίας στον τόπο μιας καταστροφής, με πολιτική περιβολή, δεν δηλώνει την ιδιότητά τους. Αυτό έχει σαν αποτέλεσμα, σε επιχειρησιακό επίπεδο να χάνεται αρκετές φορές πολύτιμος χρόνος μέχρι την ταυτοποίησή τους, από υπηρεσιακούς παράγοντες και κυρίως να περνά απαρατήρητη η παρουσία τους από πολίτες οι οποίοι αγνοούν κατά κανόνα εντολές ή παραινέσεις τους.

Σύμφωνα με το 4678/22-11-2004 έγγραφο ΓΓΠΠ, τα επιχειρησιακά μπουφάν Πολιτικής Προστασίας θα πρέπει να έχουν την ακόλουθη μορφή:



και τα γιλέκα Πολιτικής Προστασίας:

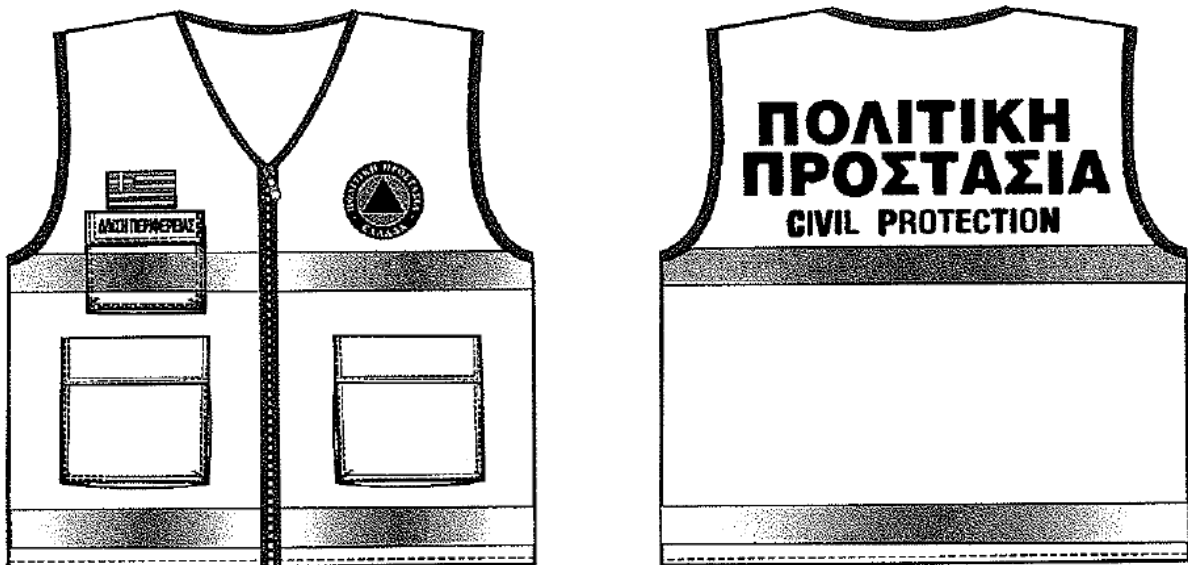

Αναλυτικές προδιαγραφές για την εμφάνιση των επιχειρησιακών μπουφάν και γιλέκων Πολιτικής Προστασίας έχουν δοθεί στο 4678/22-11-2004 έγγραφο ΓΓΠΠ.

Για τους εργαζόμενους στις οργανικές μονάδες Πολιτικής Προστασίας (Δ/νσεις, Τμήματα και Γραφεία) πέραν των επιχειρησιακών μπουφάν και γιλέκων, όταν αυτοί μεταβαίνουν στο τόπο της καταστροφής στο πλαίσιο του συντονιστικού τους ρόλου, θα πρέπει να λαμβάνονται όλα τα μέτρα που θα εξασφαλίζουν την υγεία και την ασφάλεια τους, καθώς και να τους παρέχονται όλα τα ενδεικνυόμενα μέσα ατομικής προστασίας (ΜΑΠ), σύμφωνα με την ΚΥΑ 43726/2019 (ΦΕΚ 2208/Β' /2019).

ΜΕΡΟΣ ΔΕΚΑΤΟ

ΕΓΚΡΙΣΗ ΚΑΙ ΕΝΑΡΞΗ ΙΣΧΥΟΣ ΤΟΥ ΣΧΕΔΙΟΥ ΑΝΤΙΜΕΤΩΠΙΣΗΣ ΕΚΤΑΚΤΩΝ ΑΝΑΓΚΩΝ ΕΞΑΙΤΙΑΣ ΔΑΣΙΚΩΝ ΠΥΡΚΑΓΙΩΝ ΤΗΣ Π.ΣΤ.Ε.

Η ημερομηνία έναρξης ισχύος του παρόντος Σχεδίου ορίζεται η ημερομηνία έγκρισής του από το περιφερειακό Συμβούλιο της Περιφέρειας Στερεάς Ελλάδας αφού προηγηθεί η εισήγησή της Εκτελεστική Επιτροπή του ανωτέρω σχέδιο στο Περιφερειακό Συμβούλιο, το οποίο και το εγκρίνει σύμφωνα με τα άρθρα 174 και 163 του Ν.3852/2010 .

Με την έκδοση του παρόντος παλαιότερα Σχέδια παύουν να ισχύουν.

ΕΓΚΡΙΝΕΤΑΙ

(σύμφωνα με την 11/2020 απόφαση της Εκτελεστικής Επιτροπής της Π.ΣΤ.Ε.)

Ο ΠΕΡΙΦΕΡΕΙΑΡΧΗΣ

ΦΑΝΗΣ Χ. ΣΠΑΝΟΣ

ΠΙΝΑΚΑΣ ΠΑΡΑΡΤΗΜΑΤΩΝ

ΠΑΡΑΡΤΗΜΑ Α: ΧΑΡΤΕΣ ΠΕΡΙΦΕΡΕΙΑΣ

ΠΑΡΑΡΤΗΜΑ Β: ΜΝΗΜΟΝΙΟ ΕΝΕΡΓΕΙΩΝ

ΠΑΡΑΡΤΗΜΑ Γ: ΕΘΕΛΟΝΤΙΚΕΣ ΟΡΓΑΝΩΣΕΙΣ Π.Π.

**ΠΑΡΑΡΤΗΜΑ Δ: ΜΗΤΡΩΟ ΕΡΓΟΛΗΠΤΩΝ ΓΙΑ ΤΗΝ ΑΝΤΙΜΕΤΩΠΙΣΗ
ΕΚΤΑΚΤΩΝ ΑΝΑΓΚΩΝ**

**ΠΑΡΑΡΤΗΜΑ Ε : ΧΩΡΟΙ ΣΥΓΚΕΝΤΡΩΣΗΣ ΚΟΙΝΟΥ-
ΟΡΓΑΝΩΜΕΝΗ ΑΠΟΜΑΚΡΥΝΣΗ-
ΧΩΡΟΙ ΕΝΑΠΟΘΕΣΗΣ ΜΠΑΖΩΝ**

ΠΑΡΑΡΤΗΜΑ ΣΤ : ΜΕΤΡΑ ΑΥΤΟΠΡΟΣΤΑΣΙΑΣ

ΠΑΡΑΡΤΗΜΑ Ζ : ΠΙΝΑΚΑΣ ΔΙΑΝΟΜΗΣ

ΧΑΡΤΗΣ 2 : ΠΕΡΙΦΕΡΕΙΑΚΗ ΕΝΟΤΗΤΑ ΒΟΙΩΤΙΑΣ



Σχέδιο – Μνημόνιο Ενεργειών

Αντιμετώπισης Εκτάκτων Αναγκών και Άμεσης/Βραχείας Διαχείρισης των Συνεπειών από την Εκδήλωση Δασικών Πυρκαγιών Περιφέρειας Στερεάς Ελλάδας

ΧΑΡΤΗΣ 3 : ΠΕΡΙΦΕΡΕΙΑΚΗ ΕΝΟΤΗΤΑ ΕΥΒΟΙΑΣ



Σχέδιο – Μνημόνιο Ενεργειών

Αντιμετώπισης Εκτάκτων Αναγκών και Άμεσης/Βραχείας Διαχείρισης των Συνεπειών από την Εκδήλωση Δασικών Πυρκαγιών Περιφέρειας Στερεάς Ελλάδας

ΧΑΡΤΗΣ 4 : ΠΕΡΙΦΕΡΕΙΑΚΗ ΕΝΟΤΗΤΑ ΕΥΡΥΤΑΝΙΑΣ

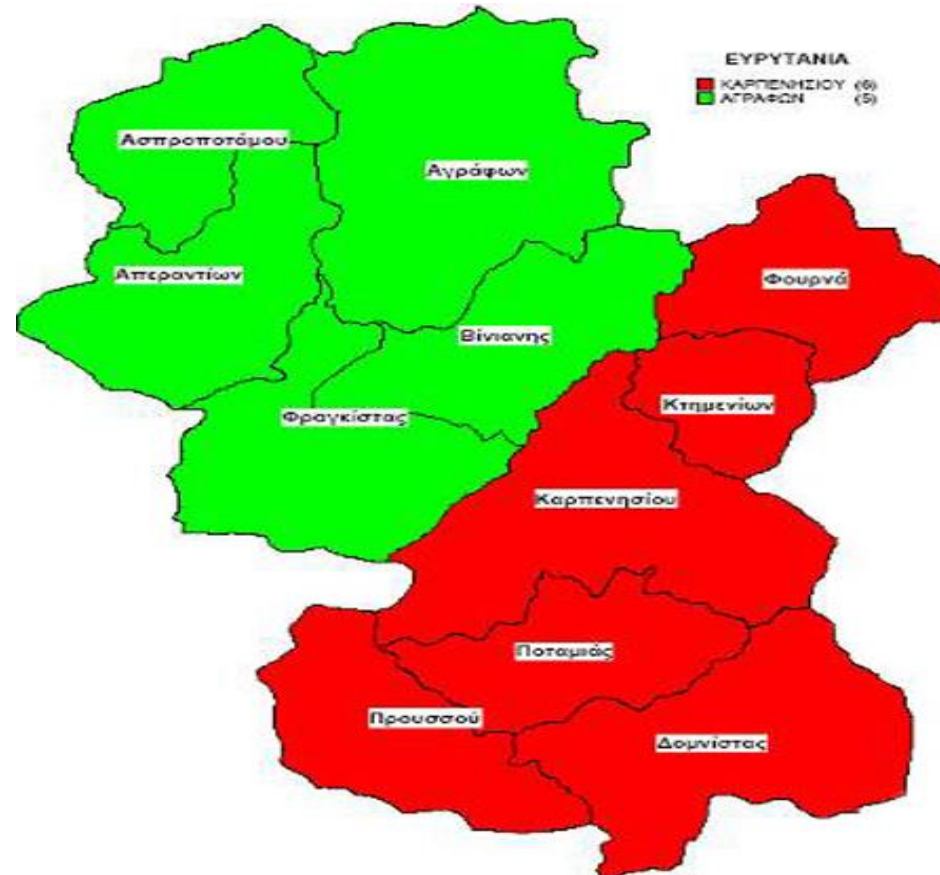

Σχέδιο – Μνημόνιο Ενεργειών
Αντιμετώπισης Εκτάκτων Αναγκών και Άμεσης/Βραχείας Διαχείρισης των Συνεπειών από την Εκδήλωση Δασικών Πυρκαγιών Περιφέρειας Στερεάς Ελλάδας

ΧΑΡΤΗΣ 5 : ΠΕΡΙΦΕΡΕΙΑΚΗ ΕΝΟΤΗΤΑ ΦΘΙΩΤΙΔΑΣ

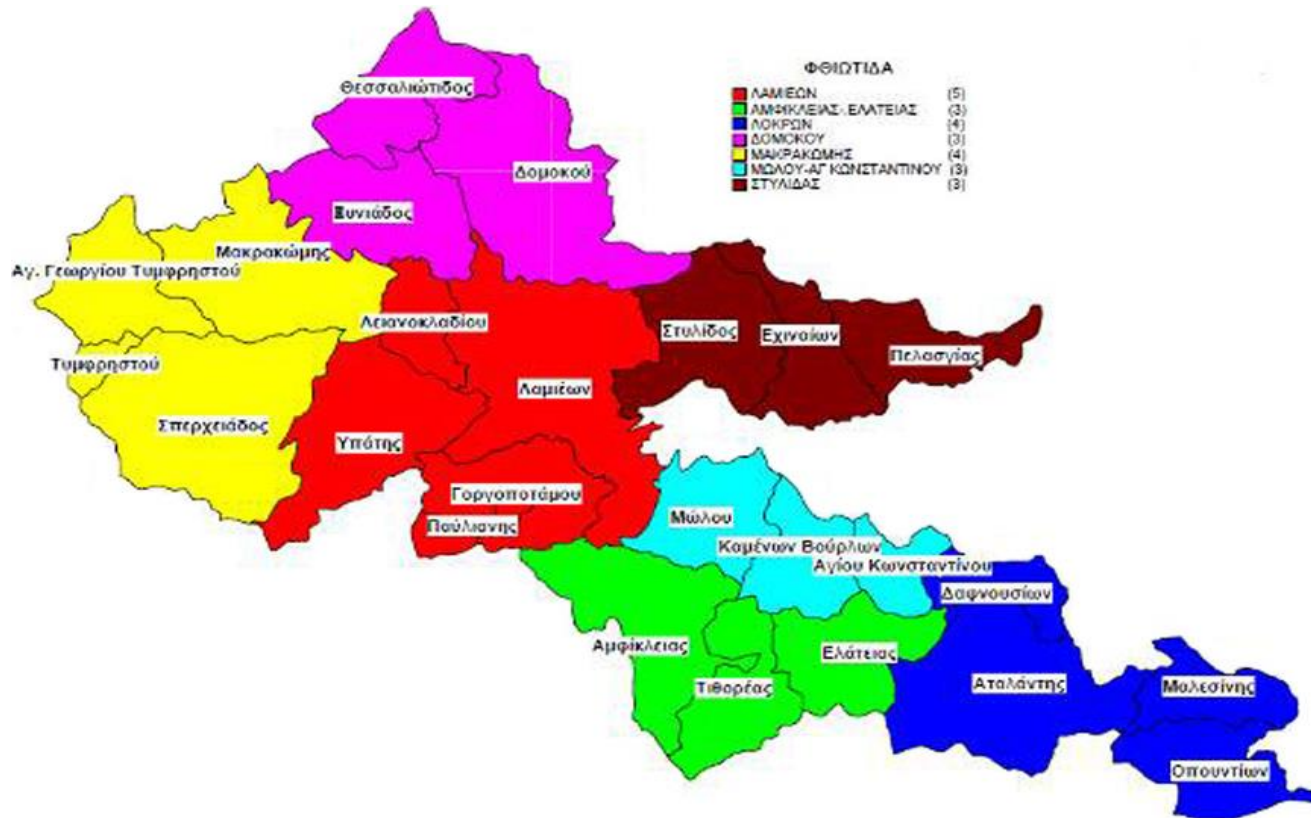

Σχέδιο – Μνημόνιο Ενεργειών

Αντιμετώπισης Εκτάκτων Αναγκών και Άμεσης/Βραχείας Διαχείρισης των Συνεπειών από την Εκδήλωση Δασικών Πυρκαγιών Περιφέρειας Στερεάς Ελλάδας

ΧΑΡΤΗΣ 6 : ΠΕΡΙΦΕΡΕΙΑΚΗ ΕΝΟΤΗΤΑ ΦΩΚΙΔΑΣ

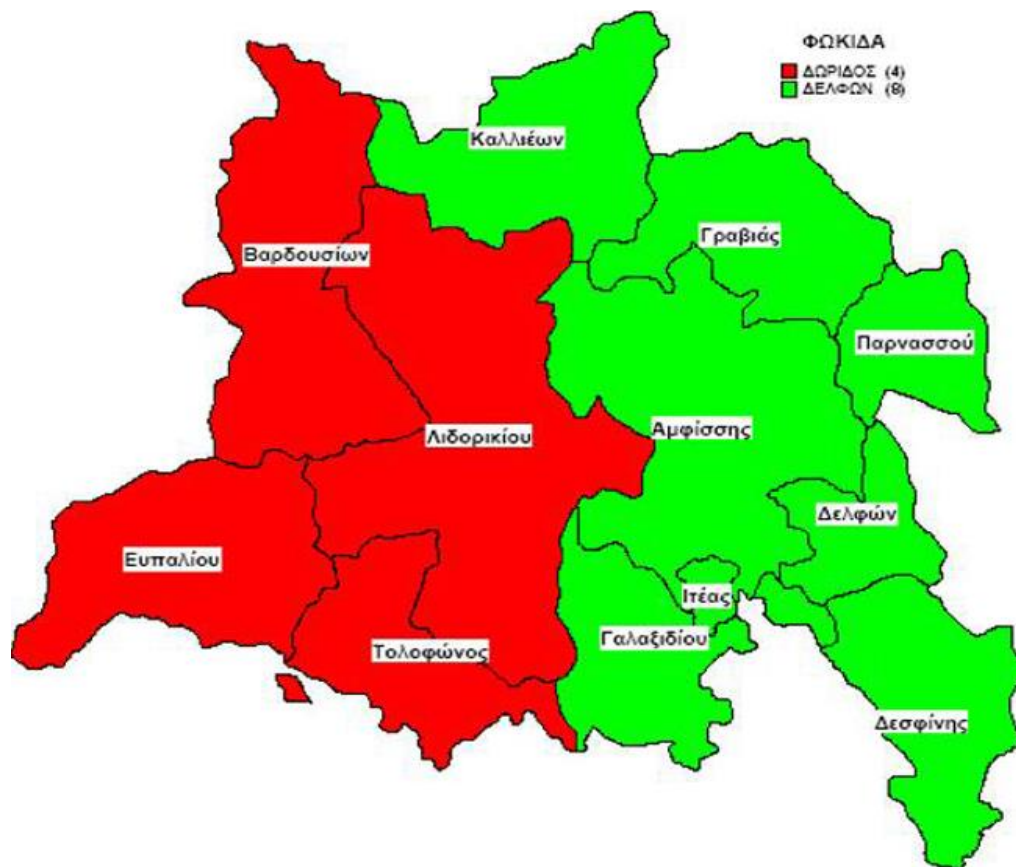

Σχέδιο – Μνημόνιο Ενεργειών
Αντιμετώπισης Εκτάκτων Αναγκών και Άμεσης/Βραχείας Διαχείρισης των Συνεπειών από την Εκδήλωση Δασικών Πυρκαγιών Περιφέρειας Στερεάς Ελλάδας

ΧΑΡΤΗΣ 7: Χάρτης στον οποίο απεικονίζονται η κάλυψη σε ενοποιημένη μορφή των δασικών οικοσυστημάτων (δάση, δασικές και χορτολιβαδικές εκτάσεις) σύμφωνα με την καταγραφή και αποτύπωση από την Δασική Υπηρεσία (ψηφιακοί χάρτες βλαστήσεως) ανά υψομετρική κλάση, από 0-600 μ. με κόκκινο χρωματισμό, από 601-900 μ. με κίτρινο χρωματισμό και με υψόμετρο μεγαλύτερο των 900 μ. με πράσινο χρωματισμό. Με γκρι χρωματισμό απεικονίζονται όλες οι άλλες μορφές χρήσεων γης (γεωργικές εκτάσεις, δομημένο περιβάλλον κλπ). Οι περιοχές με υψόμετρο 0-600 μ. που καλύπτονται από δασικά οικοσυστήματα (με κόκκινο χρωματισμό) αποδειγμένα θεωρούνται ζώνες σημείων έναρξης των περισσότερων δασικών πυρκαγιών στη χώρα μας. χωρίς να αποκλείεται η εμφάνισή τους και σε περιοχές με μεγαλύτερα υψόμετρα (ορεινός όγκος), σε χρονιές με ευνοϊκές καιρικές συνθήκες (καύσωνες, παρατεταμένη ξηρασία, κλπ) ή οφειλόμενες σε πτώσεις κεραυνών.

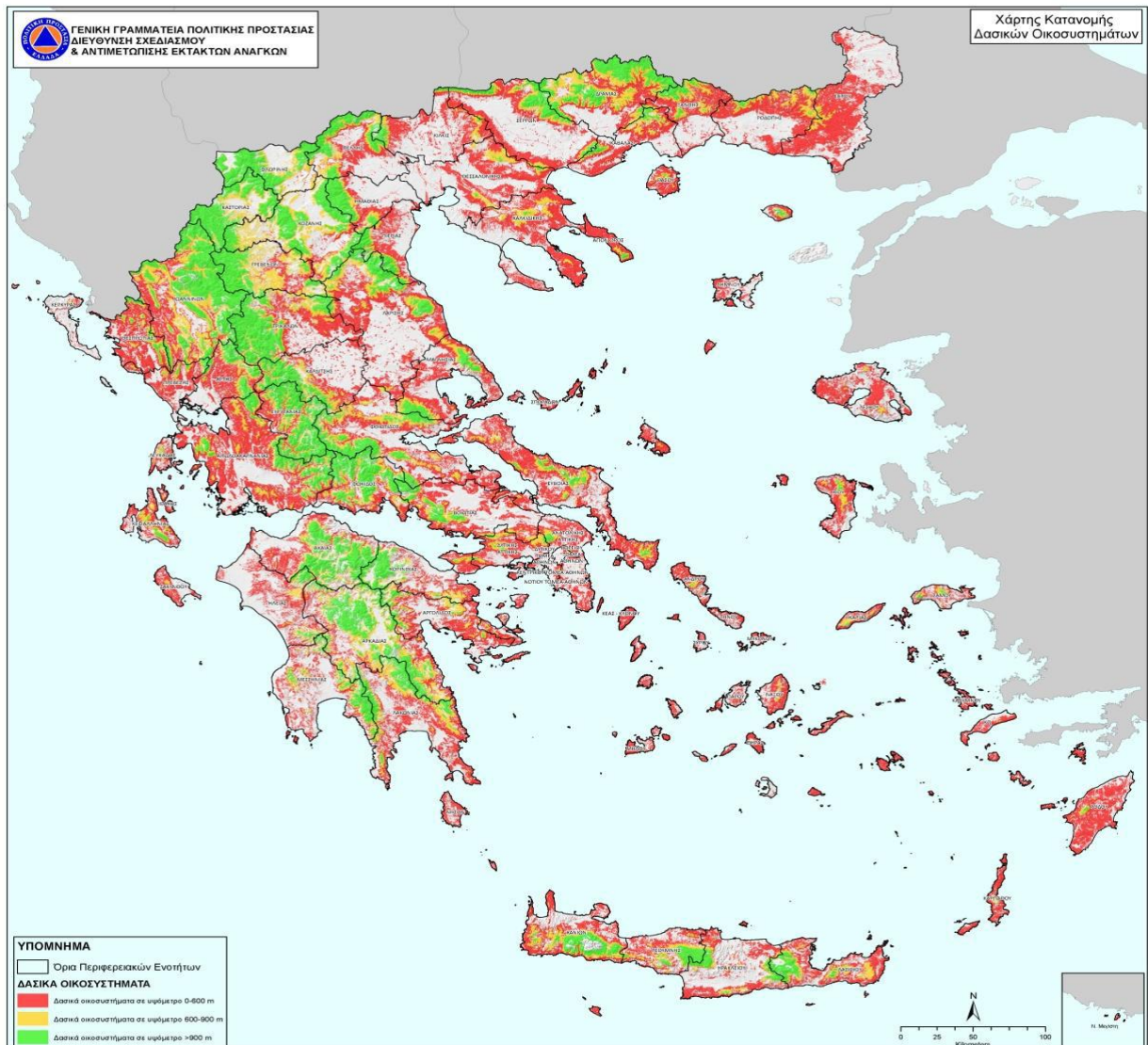

ΧΑΡΤΗΣ 8 : ΧΑΡΤΗΣ ΠΡΟΒΛΕΨΗΣ ΚΙΝΔΥΝΟΥ ΠΥΡΚΑΓΙΑΣ

ΧΑΡΤΗΣ ΠΡΟΒΛΕΨΗΣ ΚΙΝΔΥΝΟΥ ΠΥΡΚΑΓΙΑΣ ΠΟΥ ΙΣΧΥΕΙ ΓΙΑ
Δευτέρα 12/08/19

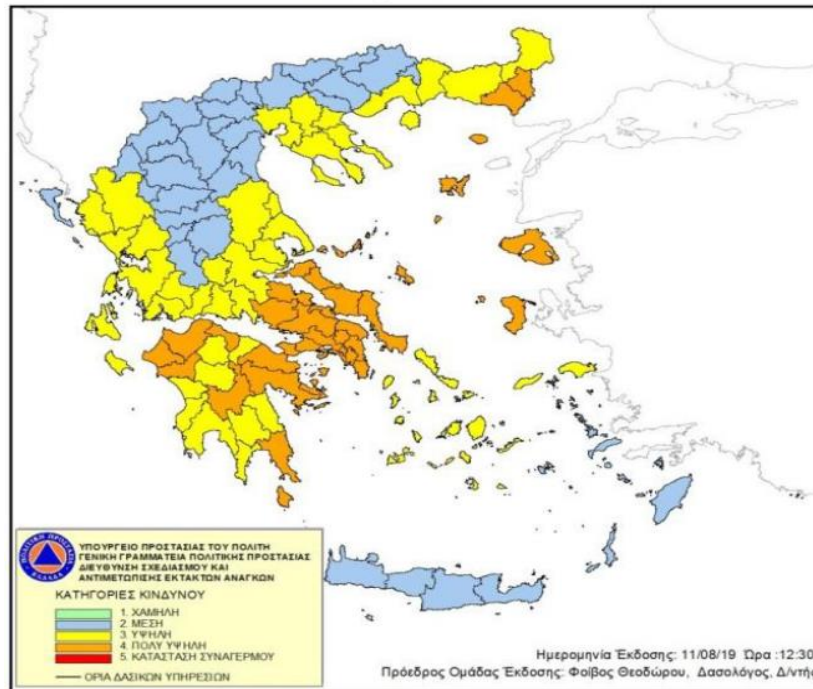

ΥΠΟΥΡΓΕΙΟ ΠΡΟΤΑΣΙΑΣ ΤΟΥ ΠΟΛΙΤΗ
ΓΕΝΙΚΗ ΓΡΑΜΜΑΤΕΙΑ ΠΟΛΙΤΙΚΗΣ ΠΡΟΤΑΣΙΑΣ
ΔΙΕΥΘΥΝΣΗ ΣΧΕΔΙΑΣΜΟΥ ΚΑΙ
ΑΝΤΙΜΕΤΩΠΙΣΗΣ ΕΚΤΑΚΤΩΝ ΑΝΑΓΚΩΝ

ΧΑΡΤΗΣ ΠΡΟΒΛΕΨΗΣ ΚΙΝΔΥΝΟΥ ΠΥΡΚΑΓΙΑΣ ΠΟΥ ΙΣΧΥΕΙ ΓΙΑ
Δευτέρα 12/08/19

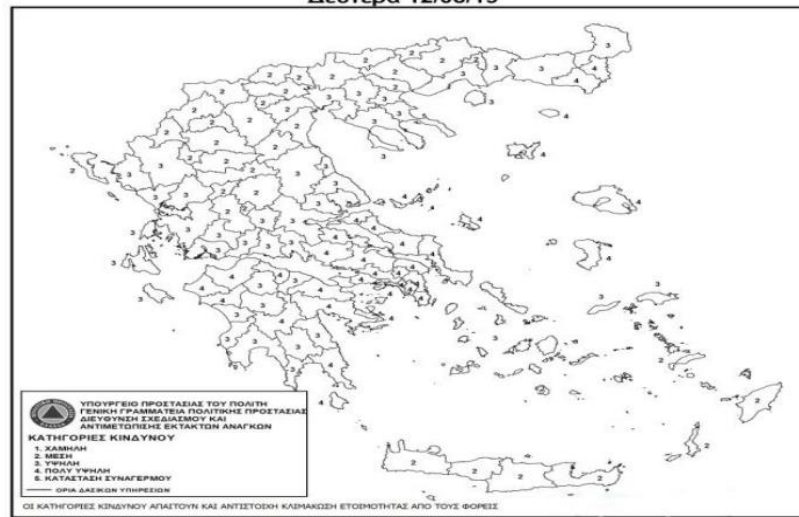

ΧΑΡΤΗΣ 9 - ΧΑΡΤΟΓΡΑΦΙΚΗ ΑΠΟΤΥΠΩΣΗ ΤΩΝ ΟΡΙΩΝ ΤΩΝ ΔΑΣΙΚΩΝ



Σχέδιο – Μνημόνιο Ενεργειών
 Αντιμετώπισης Εκτάκτων Αναγκών και Άμεσης/Βραχείας Διαχείρισης των Συνεπειών από την Εκδήλωση Δασικών Πυρκαγιών
 Περιφέρειας Στερεάς Ελλάδας



Σχέδιο – Μνημόνιο Ενεργειών
 Αντιμετώπισης Εκτάκτων Αναγκών και Άμεσης/Βραχείας Διαχείρισης των Συνεπειών από την Εκδήλωση Δασικών Πυρκαγιών
 Περιφέρειας Στερεάς Ελλάδας

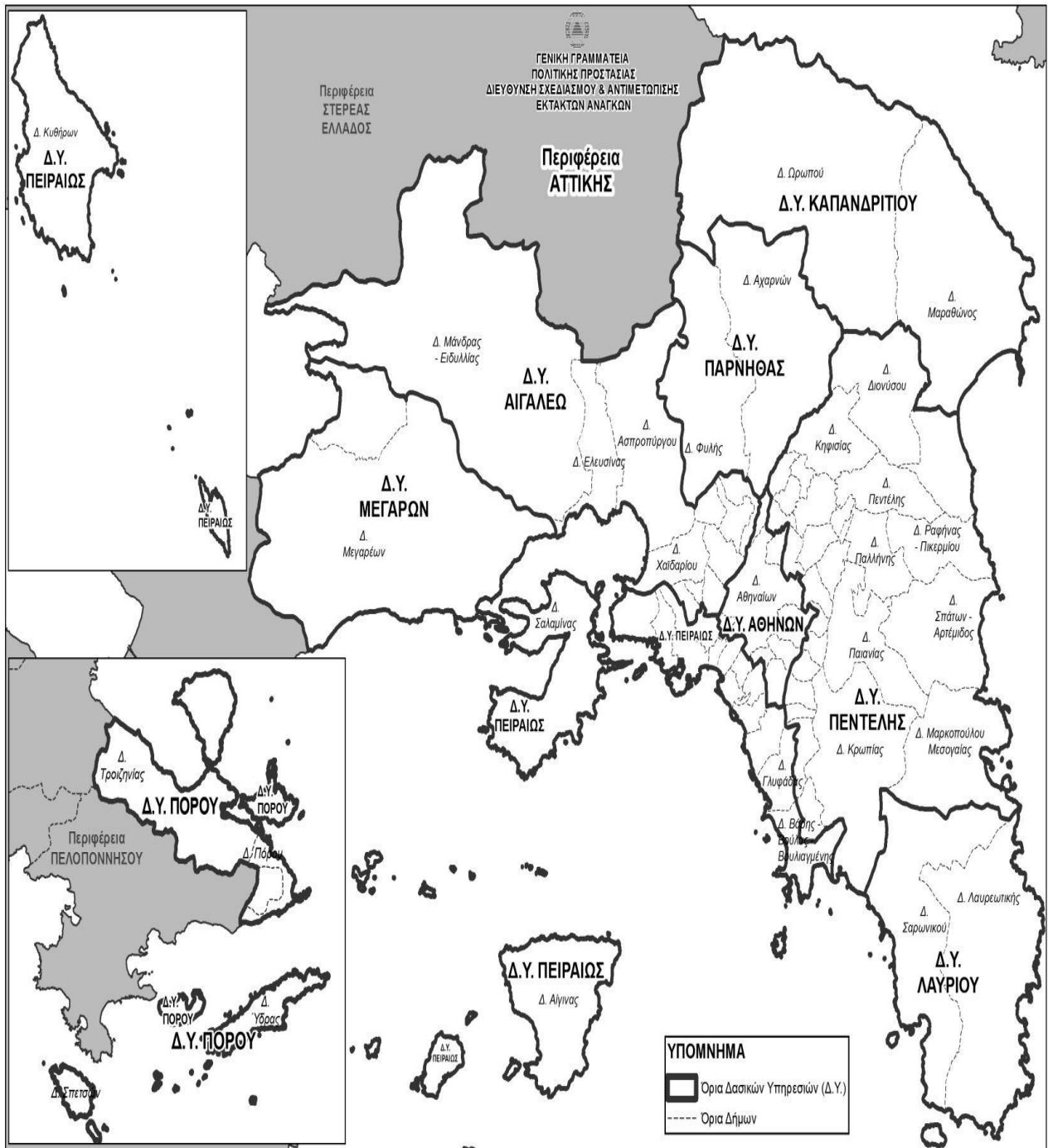

Σχέδιο – Μνημόνιο Ενεργειών
Αντιμετώπισης Εκτάκτων Αναγκών και Άμεσης/Βραχείας Διαχείρισης των Συνεπειών από την Εκδήλωση Δασικών Πυρκαγιών
Περιφέρειας Στερεάς Ελλάδας

ΠΑΡΑΡΤΗΜΑ Β: ΜΝΗΜΟΝΙΟ ΕΝΕΡΓΕΙΩΝ

**ΜΝΗΜΟΝΙΟ ΕΝΕΡΓΕΙΩΝ ΓΙΑ ΤΗΝ ΑΝΤΙΜΕΤΩΠΙΣΗ ΕΚΤΑΚΤΩΝ ΑΝΑΓΚΩΝ ΑΠΟ ΤΗΝ ΕΚΔΗΛΩΣΗ ΠΛΗΜΜΥΡΙΚΩΝ ΦΑΙΝΟΜΕΝΩΝ
ΕΠΙΣΥΝΑΠΤΕΤΑΙ ΚΑΤΑΛΟΓΟΣ ΜΕ ΤΑ ΣΤΟΙΧΕΙΑ ΕΠΙΚΟΙΝΩΝΙΑΣ ΤΩΝ ΠΕΡΙΦΕΡΕΙΑΚΩΝ ΕΝΟΤΗΤΩΝ**

ΠΑΡΑΡΤΗΜΑ Γ
ΕΘΕΛΟΝΤΙΚΕΣ ΟΡΓΑΝΩΣΕΙΣ ΠΟΛΙΤΙΚΗΣ ΠΡΟΣΤΑΣΙΑΣ

ΕΘΕΛΟΝΤΙΚΕΣ ΟΡΓΑΝΩΣΕΙΣ ΠΕΡΙΦΕΡΕΙΑΚΗΣ ΕΝΟΤΗΤΑΣ ΕΥΒΟΙΑΣ					
α/α	ΕΠΩΝΥΜΙΑ-ΤΙΤΛΟΣ	ΠΡΟΕΔΡΟΣ	ΤΗΛΕΦΩΝΑ	ΗΛΕΚΤΡΟΝΙΚΟ ΤΑΧΥΔΡΟΜΕΙΟ	ΔΡΑΣΗ
1	Σ.Ε.Δ.Δ.Δ (ΨΑΧΝΩΝ)	Σ. ΡΑΠΤΑΚΗΣ	6984 560207	<u>seddd@hotmail.gr</u>	Δασ/ση- Διασ/ση
2	Σ.Ε.Δ.Δ.Δ (ΚΑΡΥΣΤΟΥ)	ΔΗΜ. ΚΑΛΟΥΠΗΣ	6939421577	<u>ethelonteskarystou@gmail.com</u>	Δασ/ση- Διασ/ση
3	Σ.Ε.Δ.Δ.Δ (ΣΤΥΡΩΝ)	ΓΙΩΡΓ. ΧΟΥΛΙΑΡΑΣ	6948807550	<u>giorgoshoulio@yahoo.gr</u>	Δασ/ση- Διασ/ση
4	Ε.Δ.Δ.Α.Κ.Ο.Δ (ΟΛΥΜΠΟΣ)	ΓΙΩΡΓ. ΚΟΚΟΝΟΣ	6977716837	<u>georgios.kokonos@evioptempo.gr</u>	Δασ/ση- Διασ/ση
5	Σ.Ε.Δ.Δ.Δ ΜΑΡΜΑΡΙΟΥ)	ΓΙΩΡΓ. ΜΑΝΩΛΗΣ	6936595071	<u>geman7@yahoo.gr</u>	Δασ/ση- Διασ/ση
6	Σ.Ε.Δ.Δ.Δ(ΠΡΟΚΟΠΙΟΥ)	ΔΗΜ. ΒΕΤΣΟΝΟΥΡΗΣ	6985930650	<u>ethelontes.prokopiou@hotmail.gr</u>	Δασ/ση- Διασ/ση
7	Ο.Ε.Δ.Δ. "ΚΑΤΑΡΑΚΤΗΣ"	ΒΑΣ. ΚΑΡΑΜΠΕΤΣΟΣ	6944764468	<u>omaseddo@gmail.com</u>	Δασ/ση- Διασ/ση
8	Ο.Ε.Δ.Δ. "ΑΜ. ΑΡΤΕΜΙΣ"	ΝΙΚΟΣ ΜΑΤΘΑΙΟΥ	6977443879	<u>dasopyrosvestesamarynthou@gmail.com</u>	Δασ/ση- Διασ/ση
9	Σ.Ε.Π.Π. ΑΥΛΩΝΟΣ	ΓΙΩΡΓ. ΖΑΡΓΑΝΗΣ	6948466175	<u>giwrgos_zarganis@hotmail.com</u>	Δασοπυρ/ση
10	Ο.Δ. ΚΟΝΙΣΤΡΩΝ	Ι. ΠΟΓΚΑΣ	6988167132	<u>kreonf16@hotmail.com</u>	Δασοπυρ/ση
11	Ε.Ο.Δ.Δ. 'ΤΙΤΘΗ'	ΓΙΑΝ. ΑΝΤΩΝΕΝΑΣ	6976023007	<u>aggelarasvelos@in.gr</u>	Δασ/ση- Διασ/ση

12	ΠΕΡ.ΛΕΣΧΗ ΕΥΡΙΠΟΥ 4*4	ΓΙΩΡΓΟΣ ΓΚΙΚΑΣ	6974314578	<u>gikasgikas@yahoo.gr</u>	Περιήγηση
13	Φ.Ε.Τ.Ε.Σ (ΕΡΕΤΡΙΑΣ)	ΓΙΑΝΝΗΣ ΣΑΡΑΠΗΣ	6944760762	<u>aqualanderetria@yahoo.gr</u>	Περιήγηση
14	ΛΕΣΧΗ 4*4 ΚΑΡΥΣΤΟΥ	ΚΩΣΤΑΣ ΜΠΑΛΤΑΣ	6973985722	<u>lesxi4x4karystou@gmail.com</u>	Περιήγηση
15	Ε.Σ.Π.Π.(ΔΙΡΦΥΩΝ)	ΑΘ. ΝΤΕΓΙΑΝΝΗΣ	6972183603		Δασοπυρ/ση
16	ΣΩΜΑ ΣΑΜΑΡΕΙΤΩΝ ΕΕΣ	ΓΙΑΝ. ΔΕΛΗΓΙΑΝΝΗΣ	6944415287	<u>idideliannis@gmail.com</u>	Διάσωση
17	ΠΑΡΑΡΤΗΜΑ "Ο.ΔΙ.Κ."	Κ. ΦΕΖΟΥΔΗΣ	6945413954	<u>fezoudis@gmail.com</u>	Διάσωση
18	ΟΡΕΙΒ. ΣΥΛ. ΧΑΛΚΙΔΑΣ	ΑΝΑΣΤ. ΜΠΑΛΤΑΣ	6944328076	<u>tasos10@gmail.com</u>	Περιήγηση
19	ΣΕΔΔΕ ΛΙΜΝΗΣ	ΛΟΥΚΑΣ ΤΣΑΜΠΑΝΗΣ	6949898660	<u>loukastsambanis@rocketmail.com</u>	Δασ/ση- Διασ/ση
20	Σ.ΡΑΔ/ΧΝΩΝ ΕΥΒ.	Δ. ΚΑΚΚΑΒΑΣ	6906278354	<u>dimitrissv8awd@hotmail.gr</u>	Επικοινωνία
21	ΟΜΑΔΑ ΕΡΕΥΝ.& ΔΙΑΣ.	Σ. ΤΖΙΓΙΑΝΝΗΣ	6975687915	<u>tziyiannis@gmail.com</u>	Διάσωση
22	ΟΜΑΔΑ ΔΙΑΣ. ΕΥΒ. SAR 312	Ν. ΑΠΟΣΤΟΛΟΥ	6974394018		Διάσωση
23	Σ.Ε.Δ.Δ. ΜΕΤΟΧΙΟΥ	ΓΕΩΡΓΙΟΣ ΛΑΔΕΡΟΣ	6975687915		Δασ/ση- Διασ/ση
	ΣΥΝΕΡΓ/ΝΟΙ ΣΥΛΛΟΓΟΙ				
1	ΟΡΕΙΒ. ΣΥΛ. ΑΛΙΒΕΡΙΟΥ	Π.ΣΤΑΜΑΤΟΠΟΥΛΟΣ	6985803456	<u>petsta@gmail.com</u>	
2	ΣΥΛ.ΕΦΕΔΡΩΝ ΧΑΛΚΙΔΑΣ	Μ. ΒΑΡΥΤΙΜΙΔΗΣ	6977558367	<u>varship@otenet.gr</u>	

ΕΘΕΛΟΝΤΙΚΕΣ ΟΡΓΑΝΩΣΕΙΣ ΠΕΡΙΦΕΡΕΙΑΚΗΣ ΕΝΟΤΗΤΑΣ ΕΥΡΥΤΑΝΙΑΣ						
α/α	ΕΠΩΝΥΜΙΑ ΤΙΤΛΟΣ	ΠΡΟΕΔΡΟΣ	ΤΗΛΕΦΩΝΑ	ΗΛΕΚΤΡΟΝΙΚΟ ΤΑΧΥΔΡΟΜΕΙΟ	ΑΡΙΘΜΟΣ ΜΗΤΡΩΟΥ	ΔΡΑΣΗ
1	Ελληνικό Διασωστικό Σώμα Ευρυτανίας	ΛΕΛΟΥΔΗΣ ΧΑΡΑΛΑΜΠΟΣ	6979005757	diasosi.evritanias@gmail.com	AM 1/2007	Διάσωση

ΕΘΕΛΟΝΤΙΚΕΣ ΟΡΓΑΝΩΣΕΙΣ ΠΕΡΙΦΕΡΕΙΑΚΗΣ ΕΝΟΤΗΤΑΣ ΦΘΙΩΤΙΔΑΣ							
α/α	ΕΠΩΝΥΜΙΑ ΤΙΤΛΟΣ	ΠΡΟΕΔΡΟΣ	ΤΗΛΕΦΩΝΑ	ΣΤΑΘΕΡΑ	ΗΛΕΚΤΡΟΝΙΚΟ ΤΑΧΥΔΡΟΜΕΙΟ	ΑΡΙΘΜΟΣ ΜΗΤΡΩΟΥ	ΔΡΑΣΗ
1	Όμιλος Φίλων του Δάσους	ΦΟΥΝΤΑΣ ΠΑΡΑΣΚΕΥΑΣ (ΥΠΕΥΘΥΝΟΣ Π.Π.)	6932269378	2231044961	omfidas@gmail.com	AM 21/2001	Πυροπροστασία
2	Χιονοδρομικός όμιλος Λαμίας	ΤΣΑΚΩΝΙΤΗΣ ΜΕΝΕΛΑΟΣ	6974532567	-	tsakonitis@gmail.com	AM31/2006	Διάσωση
3	Λαογραφικός και Φυσιολατρικός σύλλογος Πάππας	ΑΠΟΣΤΟΛΟΠΟΥΛΟΥ ΣΤΕΛΛΑ	6972317709	2231053350	stella.apostolopoulou@gmail.com	AM20/2010	Δασοπροστασία
4	Σύλλογος αυτοδυτών Φθιώτιδας	ΓΕΩΡΓΟΥΣΟΠΟΥΛΟΣ Δ.	6972424463	2231027660	poseidonlamias@gmail.com	AM 10/2203	Θαλάσσια Διάσωση
5	Λέσχη εφέδρων Καταδρομέων Στ. Ελλάδας	ΠΑΝΕΤΣΟΣ ΚΩΝ/ΝΟΣ	6947626633	-	lekstelladas@hotmail.gr panetsoskon@gmail.com	AM 61/2001	Πυρασφάλεια

6	Ένωση Ραδιοερασιτεχνών Κεντρικής Ελλάδας	ΑΝΑΓΝΟΥ ΔΗΜ.	6974932229	-	hobby@hobbysshop.gr	AM 84/2001	Επικοινωνία
7	Ελληνική Ομάδα Διάσωσης (ΠΑΡΑΡΤΗΜΑ ΦΩΚΙΔΑΣ)	ΗΛΙΑΔΗΣ ΜΙΧΑΛΗΣ (ΠΡΟΕΔΡΟΣ) ΒΛΑΧΟΠΑΝΟΣ ΕΥΑΓΓΕΛΟΣ (ΑΝΤΙΠΡΟΕΔΡΟΣ)	6973735030 6948048755	2265072015	eodfokidas@gmail.com	AM 27/2009	Διάσωση - Πρώτες Βοήθειες
8	Όμιλος Φίλων Κυνηγιού Ακτών Θερμαϊκού	ΡΑΜΟΣ ΧΡΗΣΤΟΣ	6980278605	2392039443	ofkathermaikou@yahoo.gr	AM 255/2008	Δασ/ση- Διασ/ση
	(Παράρτημα Φθιώτιδας)	ΚΑΡΑΟΥΖΑΣ ΚΩΝ/ΝΟΣ	6987340886		kwstas1984.kk@gmail.com		
9	Ο.Φ.Κ.Α.Θ (Κάτω Τιθορέα)	ΜΠΙΝΙΩΡΗΣ ΠΑΝΑΓΙΩΤΗΣ	6971690734		mpiniorispanagiotis@gmail.com		Δασ/ση-Διάσωση
10	Ειδικός Εθελοντής (Λαμία)	ΚΟΚΚΟΤΑΣ ΝΙΚΟΛΑΟΣ	6972209682	-	nik.kokkotas@gmail.com	AM 1/2007	Άμεση προσφορά στο κοινωνικό σύνολο
11	Κυνηγετικός Σύλλογος Δομοκού	ΜΠΑΛΚΟΥΡΑΣ ΔΗΜΗΤΡΙΟΣ	6948785760	2232022692	kins.domokou@yahoo.com	-	-
12	Επίλεκτη ομάδα ειδικών αποστολών Δήμου Αιγάλεω (ΠΑΡΑΡΤΗΜΑ ΦΘΙΩΤΙΔΑΣ)	ΜΟΣΧΟΣ ΕΥΑΓΓΕΛΟΣ(ΛΑΜΙΑ) ΜΕΤΟΣ ΣΤΑΥΡΟΣ	6956035789 6975927754	-	epomeafthiotidas@gmail.com	-	
13	Σώμα Ελληνικού Οδηγισμού	ΘΗΒΑΙΟΥ ΒΑΣΙΑ	6945461510	2103238314 2103235794 2103235526	seo@seo.gr / vthiveou.pe@seo.gr	-	Δασοπροστασία
14	Ελληνικός Ερυθρός Σταυρός	ΓΕΩΡΓΙΟΥ ΧΡΗΣΤΟΣ	6974550645	2231042862	ees_lamias@redcross.gr	AM 9/2008	Πρώτες Βοήθειες
		ΞΥΔΟΠΟΥΛΟΥ ΑΙΚΑΤΕΡΙΝΗ	6944548506				

ΕΘΕΛΟΝΤΙΚΕΣ ΟΡΓΑΝΩΣΕΙΣ ΠΕΡΙΦΕΡΕΙΑΚΗΣ ΕΝΟΤΗΤΑΣ ΦΩΚΙΔΑΣ						
α/α	ΕΠΩΝΥΜΙΑ ΤΙΤΛΟΣ	ΠΡΟΕΔΡΟΣ	ΤΗΛΕΦΩΝΑ	ΗΛΕΚΤΡΟΝΙΚΟ ΤΑΧΥΔΡΟΜΕΙΟ	ΑΡΙΘΜΟΣ ΜΗΤΡΩΟΥ	ΔΡΑΣΗ
1	Σύλλογος Ελευθέρων και Αυτόνομων Δυτών "ΚΡΙΣΣΑΙΟΣ"	ΠΟΛΥΖΩΗΣ ΙΩΑΝΝΗΣ	6936065340	jpolizois65@gmail.com	1	ΘΑΛΑΣΣΙΑ ΔΙΑΣΩΣΗ
2	Ελληνική Ομάδα Διάσωσης - Παράρτημα Φωκίδας	ΗΛΙΑΔΗΣ ΜΙΧΑΛΗΣ	6973735030	eodfokidas@gmail.com	2	ΕΡΕΥΝΑ ΚΑΙ ΔΙΑΣΩΣΗ

ΕΘΕΛΟΝΤΙΚΕΣ ΟΡΓΑΝΩΣΕΙΣ ΠΕΡΙΦΕΡΕΙΑΚΗΣ ΕΝΟΤΗΤΑΣ ΒΟΙΩΤΙΑΣ						
α/α	ΕΠΩΝΥΜΙΑ ΤΙΤΛΟΣ	ΠΡΟΕΔΡΟΣ	ΤΗΛΕΦΩΝΑ	ΣΤΑΘΕΡΑ	ΗΛΕΚΤΡΟΝΙΚΟ ΤΑΧΥΔΡΟΜΕΙΟ	ΔΡΑΣΗ
1	Ελληνική Ένωση Έρευνας και Διάσωσης Λιβαδειάς (Ε.Ε.Ε.Δ.)	ΜΙΧΑΣ ΛΟΥΚΑΣ ΑΝΕΣΤΗΣ ΝΙΚΟΣ (ΓΡΑΜΜΑΤΕΑΣ)	6944 524561 6942 444123	-	<u>Eeed_livadeias@yahoo.gr</u> <u>i.michas@lmb.com.gr</u> <u>Nikolas_liv@yahoo.gr</u>	Διαχείριση καταστάσεων κρίσης - έρευνα και διάσωση ατόμων που βρίσκονται σε κίνδυνο

Σχέδιο – Μνημόνιο Ενεργειών

Αντιμετώπισης Εκτάκτων Αναγκών και Άμεσης/Βραχείας Διαχείρισης των Συνεπειών από την Εκδήλωση Δασικών Πυρκαγιών Περιφέρειας Στερεάς Ελλάδας

		ΤΣΟΥΛΗΣ ΜΙΛΤΟΣ (ΥΠΕΥΘΥΝΟΣ ΠΑΡΑΡΤΗΜΑΤΟΣ ΑΛΙΑΡΤΟΥ)	6989 601728		<u>mechanart@gmail.com</u>	
2	Εθελοντικές Δυνάμεις Σχηματαρίου (Ε.ΔΥ.Σ.)	ΚΑΤΤΟΣ ΚΩΝ/ΝΟΣ ΚΑΡΑΒΑΡΑΚΗΣ ΓΕΩΡΓΙΟΣ (ΤΑΜΙΑΣ Ε.ΔΥ.Σ.)	6977 325073 6940 623775	22620 58441	<u>info@edys.gr</u> <u>info@kskattos.gr</u> <u>karavarakis1@yahoo.gr</u>	Πρώτες βοήθειες - Πυροφύλαξη - Συνδρομή σε Καταστάσεις Έκτακτης Ανάγκης
3	Ομάδα Διαχείρισης Κρίσεων (Ο.ΔΙ.Κ)	ΦΩΤΙΑΔΗΣ ΑΝΤΩΝΗΣ ΜΠΑΚΑΛΗΣ ΣΠΥΡΟΣ	6983 513814 6932 959566	2130 386101	<u>odikvoiotias@hotmail.com</u>	Προσφορά βοήθειας για τη πρόληψη, την αντιμετώπιση και την αποκατάσταση από μαζικές καταστροφές όπως Σεισμοί, εκτεταμένες Πλημμύρες και Θεομηνίες, Πυρκαγιές κ.α.
4	Εθελοντές Τοπικής Κοινότητας Κοκκίνου	ΣΠΥΡΟΣ ΚΑΡΑΓΙΑΝΝΗΣ ΝΙΚΟΛΑΟΣ ΜΟΥΤΣΙΟΣ	6982067677 6986309994	-	<u>skaragiannes1@gmail.com</u>	Προσφορά στο κοινωνικό σύνολο σε περίπτωση ανάγκης

ΠΑΡΑΡΤΗΜΑ Δ

ΜΗΤΡΩΟ ΕΡΓΟΛΗΠΤΩΝ ΓΙΑ ΤΗΝ ΑΝΤΙΜΕΤΩΠΙΣΗ ΕΚΤΑΚΤΩΝ ΑΝΑΓΚΩΝ

Λαμβάνοντας υπόψη το ανθρώπινο δυναμικό και τα μέσα που διαθέτει η Περιφέρεια Στ. Ελλάδας σε επίπεδο Περιφερειακής Ενότητας , είναι δυνατόν να απαιτηθεί και επιπλέον δυναμικό και μέσα για την υλοποίηση όλου του κύκλου των δράσεων Πολιτικής Προστασίας.

Στο πλαίσιο της εξασφάλισης επιπλέον πόρων από ιδιωτικούς φορείς για την ενίσχυση του έργου μας στην αντιμετώπιση εκτάκτων αναγκών και την άμεση διαχείριση των συνεπειών από την εκδήλωση φυσικών καταστροφών, καταρτίστηκαν μνημόνια συνεργασίας με την μορφή Μητρώου Εργοληπτών, οι οποίοι αποδέχονται να παρέχουν μέσα, εξοπλισμό ή υπηρεσίες, σύμφωνα με τους όρους που θέτει η Περιφέρεια Στερεάς Ελλάδας

Το Μητρώο Εργοληπτών ανά Περιφερειακή Ενότητα για την αντιμετώπιση εκτάκτων αναγκών από φυσικές, τεχνολογικές και λοιπές καταστροφές έχει εγκριθεί από την Οικονομική Επιτροπή και επικαιροποιείται όταν προστίθενται νέοι Εργολήπτες καθώς και όταν προστίθενται νέες τιμές μηχανημάτων.

Επισημαίνεται ότι τα μνημόνια συνεργασίας με ιδιωτικούς φορείς για την εξασφάλιση επιπλέον πόρων προς ενίσχυση του έργου τους, έχουν το χαρακτήρα (εκ μέρους της Περιφέρειας) πρότασης-πρόσκλησης εκδήλωσης ενδιαφέροντος για την παροχή συγκεκριμένων υπηρεσιών και αποδοχής εκ μέρους των ενδιαφερομένων. Η σύναψη της σχετικής σύμβασης αποτελεί δικαιοπραξία, της οποίας τα αποτελέσματα εξαρτώνται από γεγονός μελλοντικό και αβέβαιο και επέρχονται μόλις συμβεί το γεγονός (πλήρωση της αίρεσης),(άρθ.201 ΑΚ.).

Για ζητήματα που αναφέρονται στην ανωτέρω διαδικασία, σχετικά είναι τα 2/52145/0026/01-07-2014 (ΑΔΑ: 7ΡΝΩΗ-ΨΟ2) και 2/86104/0026/11-09-2017 έγγραφα του Γενικού Λογιστηρίου του Κράτους, τα οποία έχουν αποσταλεί συνημμένα μαζί με όλη τη σχετική αλληλογραφία με το 6748/09-10-2017 έγγραφο της Γ.Γ.Π.Π.

Στην συνέχεια ακολουθούν οι εγκριτικές αποφάσεις της Ο.Ε. ανά Π.Ε. του σχετικού Μητρώου ιδιωτών.

1) Η υπ. Αριθμ. 49 απόφαση της Ο.Ε. (θέμα 46ο/Πρακτικό 1/04-01-2022/ΑΔΑ: ΨΡΝ77ΛΗ-ΠΔΝ) με την έγκριση αναλυτικού μητρώου ιδιοκτητών μηχανημάτων - οχημάτων (εταιρειών – φυσικών προσώπων) για την αντιμετώπιση εκτάκτων αναγκών από χιονοπτώσεις, παγετό, πλημμύρες, κατολισθήσεις, κοπή κλαδιών, στην περιοχή ευθύνης της Περιφερειακής Ενότητας Βοιωτίας για το χρονικό διάστημα από 01-01-2022 έως 31-12-2022 για εκτέλεση εργασιών εκτάκτων αναγκών.

ΑΝΑΛΥΤΙΚΟ ΜΗΤΡΩΟ ΙΔΙΟΚΤΗΤΩΝ ΜΗΧΑΝΗΜΑΤΩΝ – ΟΧΗΜΑΤΩΝ Π.Ε. ΒΟΙΩΤΙΑΣ

A/A	ΟΝΟΜΑΤΕΠΩΝΥΜΟ	ΕΔΡΑ	ΕΙΔΟΣ	ΤΟΝΟΙ/ ΙΣΧΥΣ	ΑΡ. ΚΥΚΛΟΦ.
1.	ΑΓΑΘΗΣ ΕΥΑΓΓΕΛΟΣ	ΣΚΟΥΡΤΑ	Εσκαφέας - Φορτωτής	110 PS	ME 79242
			Ισωπεδωτής γαιών (GRADER)	125 PS	ME 46134
			Φορτωτής ερπύστρια 100 έως 180 HP	115 PS	ME 116104
			Φορητό με βυτίο και πιεστικό, ω.φ. 17-35	20,840 TN	EKA 2409
			Φορητό με βυτίο και πιεστικό	20,370 TN	EKB 1504
			Φορητό Επικαθήμενο	26,010 TN	NXA 8232
			Καταβρεχήρας	240 PS	ME 141840
			Εκσκαφέας-Φορτωτής	70 PS	ME 38224
2.	ΑΓΑΘΗΣ ΧΡΗΣΤΟΣ	ΣΚΟΥΡΤΑ	(Φορητό με βυτίο και πιεστικό) ω.φ.17-35	19 TN	EKE 4509
			(Φορητό με βυτίο και πιεστικό) ω.φ. 17-35	22 TN	EKE 4508
			Προωθητήρας (μπουλντόζα D 9)	416 PS	ME 116110
			Φορτωτής ερπύστρια έως 100 HP	100 PS	ME 130348
			Εκσκαφέας Ερπυστριόφορος	445 PS	ME 121720
			Ισωπεδωτής γαιών (GRADER)	180 PS	ME 96334
			Φορτωτής με κουβά >4 μ3 181 HP και άνω	302 PS	ME 96333

			Φορτωτής με κουβά 2-4 μ3,101 έως 180 HP	160 PS	ME 130153
			Δομητικός οδοστρωτήρας έως 80 HP	70 PS	ME 128889
			Δομητικός οδοστρωτήρας	160 PS	ME 128890
			Φορτωτής με κουβά >4 μ3 181 HP και άνω	300 PS	ME 126257
			Μηχανικός Εκσκαφέας από 120 και άνω	122 PS	ME 96332
			Ερπυστριοφόρος εκσκαφέας	250 PS	ME 113223
			Μηχ/κός Εκσκαφέας -Φορτωτέςως120 HP	94 PS	ME 95676
			Φορητό ανατροπή, ω.φ. 10-15 tv	27.040TN	BIM 3956
			(Φορητό με βυτίο-πιεστικό) ω.φ. 17-35	20.182TTN	BIZ 4665
			Ερπυστριοφόρος εκσκαφέας	250 PS	ME 113223
			Φορητό ανατροπή, ω.φ. 10-15 tv	27.040 TN	BIM 3956
			(Φορητό με βυτίο-πιεστικό) ω.φ.17-35 tv	20.182 TTN	BIZ 4665
			Φορητό ανατροπή, ω.φ. 22 tv	20.000 TN	BIB 8311
			Ελκυστήρας-επικαθήμενο	27.890	EKA 8127
3.	ΑΝΑΓΝΟΥ ΕΥΣΤΑΘΙΑ	ΔΙΣΤΟΜΟ	UNIMOG χορτοκοπτικό, λεπίδα, αλατιέρα, βυτίο και πιεστικό	235 HP	ME 144400
			Εκσκαφέας –Φορτωτής-Λεπ. Αποχ/σμού	93,3 HP	ME 125093
			Εκσκαφέας (BOBCAT)	51 HP	ME 125087
			Εκχιονιστικό-χορτοκοπτικό (UNIMOG)	231 HP	ME 137312
			Εκχιονιστικό -Πολυμηχάνημα (UNIMOG)	163 HP	ME 139151
			Φορτωτής	80 HP	ME 82974
			Αλατοδιανομέας-Λεπίδα αποχιονισμού	170 HP	ME 93831
4.	ΑΝΔΡΙΤΣΟΣ ΚΩΝ.	ΘΗΒΑ	Ισοπεδωτής γαιών (GRADER)	152 PS	ME 113193
			Ισοπεδωτής γαιών (GRADER)	150 HP	ME 64571
			Καταβρεχτήρας (Φορητό με βυτίο και πιεστικό)	400 PS	ME 116077
			Οδοστρωτήρας	112 PS	ME 90489
			Φορητό	17,6 TN	EKE 4523
			Φορτωτής ερπύστρια	150 PS	ME 106802

Σχέδιο – Μνημόνιο Ενεργειών

Αντιμετώπισης Εκτάκτων Αναγκών και Άμεσης/Βραχείας Διαχείρισης των Συνεπειών από την Εκδήλωση Δασικών Πυρκαγιών Περιφέρειας Στερεάς Ελλάδας

5.	ΑΦΟΙ ΠΑΡ.ΒΟΓΓΛΗ ΟΕ	ΛΙΒΑΔΕΙΑ	Μηχ. Εκσκαφέας- Φορτωτής (JCB)	92 PS	ME 130160
			Φορητό (με βυτίο-πιεστικό) Ω.Φ. 6-10 TN	10 TN	BIK 7110
			Φορτωτής ερπύστρια	81 PS	ME 104177
			Εκσκαφέας Ερπυστριοφόρος	168 PS	ME 120324
			Εκσκαφέας λαστιχοφόρος	200 PS	ME 117608
			Φορτωτής <<BOMCAT>>	50 PS	ME 86398
			Φορητό (επικαθήμενο)	22,7	BIN 4907
			Μηχανικός Εκσκαφέας έως 120 HP	75	ME 145568
			Εκσκαφέας - Φορτωτής	101 PS	ME 145567
6.	ΑΦΟΙ ΒΟΓΓΛΗ ΙΚΕ	ΛΙΒΑΔΕΙΑ	Ελκυστήρας	410 HP	EKB 1514
			Ελκυστήρας	500 HP	EKE 4163
			Ρυμουλκό επικαθήμενο (πάτωμα)	22.7 tn	P5 1790
			Ρυμουλκό επικαθήμενο-ανατροπή	22.7 tn	P5 1789
7.	BIENNA ΧΡΙΣΤΙΝΑ	ΚΥΡΙΑΚΙ	UNIMOG χορτοκοπτικό, λεπίδα, αλατιέρα, βυτίο και πιεστικό	156 HP	ME 93838
			Μηχανικός Εκσκαφέας έως 120	101 HP	ME 34384
			Μηχανικός Εκσκαφέας -Φορτωτής έως 120	91 HP	ME 56710
			Μηχ. Εκσκαφέας -Φορτωτής έως 120	100 HP	ME 88664
8.	ΒΙΕΝΝΑΣ ΙΩΑΝΝΗΣ	ΚΥΡΙΑΚΙ	Φορτωτής με κουβά >4 μ3 181 HP 184 άνω	216 HP	ME 64523
			Μηχανικός Εκσκαφέας-Φορτωτής έως 120	74 HP	ME 64524
			Φορητό (με βυτίο-πιεστικό)Ω.Φ.15-17 TN	11 TN	BIN 2348
			Φορητό ανατροπή Ω.Φ. 17-35 TN	20 TN	BIZ 7223
9.	ΓΕΡΟΓΙΑΝΝΗΣ ΣΩΤ.	ΚΑΠΑΡΕΛΛΙ	Μηχανικός Εκσκαφέας με λεπίδα	75 HP	ME 65166
			Καταβρεχτήρας Φορητό με βυτίο-πιεστικό-	35 PS	ME 124900
			Ισοπεδωτής γαιών (GRADER)	125 HP	ME 64570
			Μηχανικός Εκσκαφέας-Φορτωτής έως 120	75 HP	ME 49313

Σχέδιο – Μνημόνιο Ενεργειών

Αντιμετώπισης Εκτάκτων Αναγκών και Άμεσης/Βραχείας Διαχείρισης των Συνεπειών από την Εκδήλωση Δασικών Πυρκαγιών Περιφέρειας Στερεάς Ελλάδας

10.	ΓΕΜΕΚ	ΔΙΣΤΟΜΟ	Εκσκαφέας (ερπίστρια)	26 PS	ME 49412
			Εκσκαφέας – Φορτωτής (jcb)	85 PS	ME 56719
			Καταβρεχτήρας	240 PS	ME 70779
			Φορτωτής BOBCAT	60 PS	ME 70780
			Οδοστρωτήρας	46 PS	ME 101977
			Φορτωτής	186 PS	ME 106777
			Φορτωτής BOBCAT	82 PS	ME 106781
			Εκσκαφέας	177 PS	ME 125080
			Καλαθοφόρο	109 PS	ME 128916
			Γερανός	180 PS	ME 68609
			Εκσκαφέας (ερπίστριοφόρος)	286 PS	ME 76375
			Φορτωτής (ερπίστριοφόρος)	128 PS	ME 136008
			Πρωθητής (ερπίστριοφόρος)	285 PS	ME 31448
			Εκσκαφέας (ερπίστριοφόρος)	222 PS	ME 78009
			Εκσκαφέας	136 PS	ME 70947
			Εκσκαφέας	88 PS	ME 43949
			Φορητό Ω.Φ.15-17	9 TN	BIB 1946
			Φορητό Ω.Φ.17-35 ανατρεπόμενο	24.5 TN	BIK 9739
			Φορητό ανατροπή Ω.Φ.17-35 με Γερανό	9 TN	BIN 2261
			Φορητό ω.φ.17-35 με αλυσίδα	89 TN	BIN 3149
11.	ΓΕΩΡΓΑΡΑΣ ΚΩΝ.	ΟΡΧΟΜΕΝΟΣ	Μηχανικός Εκσκαφέας	88 PS	ME 53959
			Μηχανικός Εκσκαφέας-Φορτωτής	112 PS	ME 109946
			Μηχανικός Εκσκαφέας	61 PS	ME 68667
12.	ΓΚΩΝΙΑΣ ΙΩΑΝΝΗΣ	ΛΙΒΑΔΕΙΑ	Φορτωτής ερπίστρια από 100 έως 180 HP	128 HP	ME 61718
			Φορτωτής ερπίστρια έως 100 HP	82 HP	ME 96304

Σχέδιο – Μνημόνιο Ενεργειών

Αντιμετώπισης Εκτάκτων Αναγκών και Άμεσης/Βραχείας Διαχείρισης των Συνεπειών από την Εκδήλωση Δασικών Πυρκαγιών Περιφέρειας Στερεάς Ελλάδας

			Εκσκαφέας Φορτωτής με λεπίδα, έως 120 HP	101 PS	ME 93839
			Μηχανικός Εκσκαφέας από 121 & άνω	166 HP	ME 116114
			Φορητό με βυτίο-πιεστικό Ω.Φ. 17-35 TN	17,5 TN	IHH 5013
			Φορητό με βυτίο-πιεστικό Ω.Φ. 17-35 TN	9,4 TN	BIZ 9812
13.	ΓΟΥΛΑΣ ΔΗΜΗΤΡΙΟΣ	ΟΡΧΟΜΕΝΟΣ	Μηχανικός Εκσκαφέας από 121	142 HP	ME 79674
			Μηχανικός Εκσκαφέας-Φορτωτής έως 120	98 HP	ME 121700
			Φορητό με βυτίο και πιεστικό Ω.Φ.17-35	8 TN	BIN 3275
14.	ΕΡΓΟΔΟΜΙΚΗ ΒΟΙΩΤΙΑΣ ΑΒΕΤΕ	ΘΗΒΑ	Φορητό Ανατροπή ,Ω.Φ. 17-35 TN	14,2 TN	IZE 1484
			Φορητό Ανατροπή Ω.Φ. 17 -35 TN	19 TN	BIN 7825
			Φορητό Ανατροπή Ω.Φ. 17-35 TN	18,7 TN	BIM 6588
			Φορητό Ανατροπή Ω.Φ. 17-35 TN	19 TN	BIN 8681
			Εκσκαφέας Ερπυστριοφόρος	160 HP	ME 139183
			Εκσκαφέας Ερπυστριοφόρος	250 HP	ME 113209
			Εκσκαφέας Ερπυστριοφόρος	345 HP	ME 134039
			Φορτωτής Ερπυστριοφόρος	130 HP	ME 39222
			Φορτωτής με κουβά -4 M3, έως180 HP	142 HP	ME 104399
			Μηχανικός Εκσκαφέας έως 120 HP	116 HP	ME 42674
			Εκσκαφέας έως 120 HP	117 HP	ME 131976
			Ισοπεδωτής γαιών GRADER	127 HP	ME 49464
			Οδοστρωτήρας	204 HP	ME 139165
			Φορητό - Καταβρεχτήρας		IME 7319
15.	ΖΩΝΑΣ ΛΟΥΚΑΣ	ΚΥΡΙΑΚΙ	Μηχανικός Εκσκαφέας -Φορτωτής	90 HP	ME 107616
			Φορητό με βυτίο-πιεστικό Ω.Φ. 6-10 TN	10 TN	BIZ 8385
16.	ΚΑΒΑΛΑΓΙΟΣ ΗΛΙΑΣ ΜΟΝ. ΕΠΕ	ΔΙΣΤΟΜΟ	Φορτωτής με κουβά 2-4 M3 έως 180 HP	125 HP	ME 118270
			Καλαθοφόρο όχημα	125 HP	ME 104824

			Μηχανικός Εκσκαφέας –Φορτωτής 120 HP	101 HP	ME 121689
			Φορτωτής (BOBCAT)	49 HP	ME 120342
			Μηχανικός Εκσκαφέας από 121 HP & άνω	133 HP	ME 91266
			Φορητό Ανατροπή Ω.Φ. 17-35 TN	14,5 TN	BIN 1937
			Φορητό Ανατροπή Ω.Φ. 17-35 TN	16 TN	BIN 1396
17.	ΑΦΟΙ ΚΑΒΒΑ	ΣΧΗΜΑΤΑΡΙ	Εκσκαφέας Ερπυστριοφόρος	325PS	ME 145538
			Ισοπεδωτής γαιών (GRADER)	135PS	ME 76917
			Φορτωτής Ερπυστριοφόρος	130PS	ME 70788
			Φορτωτής Λαστιχοφόρος	305PS	ME 105707
			Πρωθητής Ερπυστριοφόρος (bull D8)	257PS	ME 53707
			Φορητό Ανατροπή Ω.Φ. 17-35 TN	18TN	BIM 4012
18.	ΑΦΟΙ ΚΑΒΒΑ	ΟΙΝΟΦΥΤΑ	Φορτωτής	305 PS	ME 105707
			Εκσκαφέας	222 PS	ME 126259
			Πρωθητής	257 PS	ME 53707
			Εκσκαφέας	172 PS	ME 79202
			Εκσκαφέας - Φορτωτής	96 PS	ME 79201
			Φορητό	31 TN	MEZ 5926
19.	ΚΑΔΜΟΣ	ΘΗΒΑ	Πρωθητής γαιών (Μπουλντόζα D9)	416 PS	ME 135979
			Πρωθητής γαιών (Μπουλντόζα D9)	460 PS	ME 111684
			Εκσκαφέας Ερπυστριοφόρος	385 PS	ME 109145
			Εκσκαφέας Ερπυστριοφόρος	385 PS	ME 111706
			Εκσκαφέας Ερπυστριοφόρος	325 PS	ME 111683
			Εκσκαφέας Ερπυστριοφόρος	250 PS	ME 49477
			Εκσκαφέας Ερπυστριοφόρος	195 PS	ME 49476

Σχέδιο – Μνημόνιο Ενεργειών

Αντιμετώπισης Εκτάκτων Αναγκών και Άμεσης/Βραχείας Διαχείρισης των Συνεπειών από την Εκδήλωση Δασικών Πυρκαγιών Περιφέρειας Στερεάς Ελλάδας

			Εκσκαφέας Λαστιχοφόρος	130 PS	ME 96322
			Εκσκαφέας Λαστιχοφόρος	95 PS	ME 96321
			Εκσκαφέας	43 PS	ME 111685
			Φορτωτής Λαστιχοφόρος	265 PS	ME 135993
			Φορτωτής Λαστιχοφόρος	262 PS	ME 121392
			Φορτωτής Ερπυστριοφόρος	152 PS	ME 81700
			Φορτωτής Ερπυστριοφόρος	130 PS	ME 49468
			Φορτωτής Ερπυστριοφόρος	96 PS	ME 68213
			Φορτωτής	74 PS	ME 135994
			Φορτωτής	58 PS	ME 102816
			Εκσκαφέας Φορτωτής (JCB)	100 PS	ME 118271
			Φορτηγό πλατφόρμα Ω.Φ.17-35	44 TN	BIM 9619
			Φορτηγό Ω.Φ. 17-35	12 TN	ZHI 9534
			Φορτηγό Ω.Φ. 17-35	17 TN	YXP 9515
			Φορτηγό 4X4 Ω.Φ. 0-6	1 TN	BIN 9720
			Φορτωτής	298 PS	ME 146730
			Φορτηγό	57,5 TN	BIP 2267
20.	ΚΑΛΛΗΣ ΘΩΜΑΣ	ΛΙΒΑΔΕΙΑ	Μηχανικός Εκσκαφέας- Φορτωτής λεπίδα έως 120 HP (JCB)	101 PS	ME 93849
			Φορτηγό Ανατροπή Ω.Φ. 17-35 TN	10 TN	EKA 6865
			Φορτηγό Ανατροπή Ω.Φ. 17-35 TN	26 TN	P 38036
			Φορτηγό Ανατροπή Ω.Φ. 17-35 TN	25 TN	P 30061
			Εκσκαφέας Ερπυστριοφόρος	40 HP	ME 82371
21.	ΚΑΛΑΜΑΡΑΣ ΙΩΑΝ.	ΘΗΒΑ	Ισοπεδωτής γαιών (GRADER)	115 HP	ME 49492
			Φορτηγό με βυτίο και πιεστικό	14 TN	BIZ 4229
22.	ΚΑΜΗΛΙΟΣ ΑΘΑΝ.	ΚΟΚΚΙΝΟ	Μηχανικός Εκσκαφέας έως 120 HP	85 HP	ME 60514
			Φορτηγό Ω.Φ. 15-17	8 TN	INE 7504

23.	ΚΑΡΑΛΗΣ ΓΕΩΡΓΙΟΣ	ΛΙΒΑΔΕΙΑ	Μηχανικός Εκσκαφέας έως 120 HP	101 PS	ME 96336
			Εκσκαφέας Ερπυστριοφόρος	173PS	ME 140535
			Φορητό με βυτίο-πιεστικό Ω.Φ.17-35 TN	18 TN	EKB 1388
24.	ΚΑΡΑΛΗΣ ΝΕΚΤΑΡ.	ΚΥΡΙΑΚΙ	Φορτωτής με κουβά	31,5 PS	ME 39244
			Φορητό με Βυτίο	320 PS	BIZ 2943
24.	ΚΑΡΟΥΖΟΣ ΕΥΘ.	ΔΑΥΛΕΙΑ	Μηχανικός Εκσκαφέας έως 120 HP	110 HP	ME 90496
			Φορητό ανατροπή		BIN 4934
25.	ΚΑΡΡΑΣ ΧΑΡΑΛ.	ΚΥΡΙΑΚΙ	UNIMOG χορτοκοπτικό, λεπίδα, αλατιέρα, βυτίο και πιεστικό	163 HP	ME 121684
			UNIMOG χορτοκοπτικό, λεπίδα, αλατιέρα, βυτίο και πιεστικό	150 HP	ME 93433
			UNIMOG χορτοκοπτικό, λεπίδα, αλατιέρα, βυτίο και πιεστικό	150 HP	ME 145551
26.	ΚΑΣΣΙΝΑΣ ΙΩΑΝΝΗΣ ΤΟΥ ΝΙΚΟΛΑΟΥ	ΘΗΒΑ	Ισοπεδωτής γαιών (GRADER)	180 HP	ME 61745
			UNIMOG χορτοκοπτικό, λεπίδα, αλατιέρα, βυτίο και πιεστικό	95 HP	ME 142453
27.	ΚΑΣΣΙΝΑΣ ΛΟΥΚΑΣ ΤΟΥ ΝΙΚΟΛΑΟΥ	ΘΗΒΑ	Ισοπεδωτής γαιών (GRADER)	180 HP	ME 88631
			Φορητό με βυτίο και πιεστικό	420 PS	ME 130350
			Μηχανικός Εκσκαφέας έως 120 HP	90 HP	ME 77364
			Φορητό ανατροπή, Ω.Φ. 17-35 TN	480 PS	NXA 8211
28.	ΚΑΣΣΙΝΑΣ ΙΩΑΝΝΗΣ ΤΟΥ ΠΑΝΑΓΙΩΤΗ	ΘΗΒΑ	Ισοπεδωτής γαιών (GRADER)	150 HP	ME 61749
29.	ΚΑΣΣΙΝΑΣ ΠΑΝ. ΙΩΑΝΝΗΣ	ΘΗΒΑ	Ισοπεδωτής γαιών (GRADER)	152 HP	ME 88630

Σχέδιο – Μνημόνιο Ενεργειών

Αντιμετώπισης Εκτάκτων Αναγκών και Άμεσης/Βραχείας Διαχείρισης των Συνεπειών από την Εκδήλωση Δασικών Πυρκαγιών Περιφέρειας Στερεάς Ελλάδας

30.	ΚΑΤΣΙΠΟΔΗΣ ΙΩΑΝ.	ΛΕΟΝΤΑΡΙ	Πρωθητής γαιών	182HP	ME 24222
31.	ΚΑΦΡΙΤΣΑΣ ΝΙΚΟΛ.	ΛΙΒΑΔΕΙΑ	Μηχανικός Εκσκαφέας με λεπίδα έως 120 HP	101 HP	ME 116124
			Φορητό Ω.Φ.17-35, με Λεπίδα- Αλατιέρα – Βυτίο με πιεστικό	11 TN	BIN 5455
32.	ΚΑΤΣΑΡΑΣ ΕΥΣΤΑΘ	ΚΑΠΑΡΕΛΛΙ	Φορητό Ω.Φ.10-15	4 TN	AXP 9998
			Φορητό Ω.Φ.17-35	8 TN	AME 2304
33	ΚΑΤΣΙΜΙΧΑΣ ΑΓΓΕΛΗΣ	ΛΕΥΚΤΡΑ	Φορητό (γερανός)	25 TN	IAE 1386
33.	ΚΟΛΙΟΥΚΟΣ ΙΩΑΝ.	ΑΓ. ΤΡΙΑΔΑ	Φορητό ανατροπή, Ω.Φ. 17-35 TN	25 TN	P 31691
			Φορητό ανατροπή, Ω.Φ. 17-35 TN	8 TN	EKE 4151
34.	ΚΟΡΟΔΗΜΟΣ ΓΕΩΡ.	ΑΡΑΧΩΒΑ	Χιονοδιασπρωτήρας	140 PS	ME 88627
			Μηχ/ικός Εκσκαφέας –Φορτωτής (με λεπίδα έως 120 HP	75 PS	ME 64554
			Μηχανικός Εκσκαφέας έως 120 HP	111 PS	ME 88626
			Φορητό ανατροπή, Ω.Φ. 10-15 TN	8 TN	BIZ 1868
35.	ΚΟΡΟΔΗΜΟΣ ΛΑΜ.	ΑΡΑΧΩΒΑ	UNIMOG χορτοκοπτικό, λεπίδα, αλατιέρα, βυτίο και πιεστικό	136 PS	ME 88636
			Μηχανικός Εκσκαφέας –Φορτωτής έως 120	80PS	ME 74451
			Φορητό με βυτίο και πιεστικό Ω.Φ. 17-35	10 TN	BIE 6520
			Φορτωτής	115 PS	ME 064553
			Μηχανικός Εκσκαφέας	158 PS	ME 70505
			Μηχανικός Εκσκαφέας	40 PS	ME 142428

36.	ΚΟΡΟΔΗΜΟΣ ΝΙΚ.	ΑΡΑΧΩΒΑ	UNIMOG χορτοκοπτικό, λεπίδα, αλατιέρα, βυτίο και πιεστικό	240 HP	ME 74856
			Μηχανικός Εκσκαφέας έως 120 HP	116 HP	ME 105706
			Μηχανικός Εκσκαφέας έως 120 HP	91 HP	ME 70766
			Εκσκαφέας ερπυστριοφόρος	38 PS	ME 63754
			Φορητό με βυτίο και πιεστικό Ω.Φ.17-35 TN	10 TN	BIZ 1844
			UNIMOG χορτοκοπτικό, λεπίδα, αλατιέρα, βυτίο και πιεστικό	177 PS	ME 142444
37.	ΚΟΥΚΟΥΒΙΝΟΣ ΑΡΙΣ.	ΑΣΩΠΙΑ	Φορτωτής έως 120 HP	58 PS	ME 116094
			Μηχανικός Εκσκαφέας από 121 HP & άνω	131 PS	ME 109883
			Μηχανικός Εκσκαφέας-Φορτωτής έως 120	72 PS	ME 39217
			Εκσκαφέας-Φορτωτής	86 PS	ME 116091
38.	ΚΟΥΤΣΟΥΜΠΑΣ ΚΩΝ.	ΛΙΒΑΔΕΙΑ	Φορητό με βυτίο-πιεστικό Ω.Φ.17-35 TN	16 TN	EKB 1363
39.	ΚΩΤΣΑΔΑΜ ΛΟΥΚΑΣ	ΛΙΒΑΔΕΙΑ	Μηχανικός Εκσκαφέας- Φορτωτής έως 120	101 PS	ME 96313
			Φορτωτής Ερπυστριοφόρος έως 100 HP	80 PS	ME 104194
			Φορητό με βυτίο και πιεστικό Ω.Φ.17-35 TN	9 TN	BIK 3743
40.	ΜΑΡΚΟΥ ΔΗΜΗΤΡΙΟΣ	ΛΙΒΑΔΕΙΑ	UNIMOG χορτοκοπτικό, λεπίδα, αλατιέρα, βυτίο και πιεστικό	136 PS	ME 135992
41.	ΜΑΥΡΟΕΙΔΗΣ ΓΕΩΡ	ΑΓ.ΓΕΩΡΓΙΟΣ	Μηχανικός Εκσκαφέας 121 HP & άνω	131 PS	ME 126847
			Φορτωτής (BOBCAT)	25 PS	ME 64552
			Φορητό ανατροπή, Ω.Φ. 17-35 TN	21 TN	EKB 1394
			Φορητό ανατροπή, Ω.Φ. 17-35 TN	11 TN	NXA 2438
			Φορητό ανατροπή, Ω.Φ. 17-35 TN	10 TN	EKB 1411
			Φορητό ανατροπή, Ω.Φ. 17-35 TN	11 TN	EKA 2862
			Φορητό ανατροπή, Ω.Φ. 17-35 TN	12 TN	EKE 4151
			Φορητό ανατροπή, Ω.Φ. 17-35 TN	21 TN	EKE 4180

Σχέδιο – Μνημόνιο Ενεργειών

Αντιμετώπισης Εκτάκτων Αναγκών και Άμεσης/Βραχείας Διαχείρισης των Συνεπειών από την Εκδήλωση Δασικών Πυρκαγιών Περιφέρειας Στερεάς Ελλάδας

			Πολυμηχάνημα (Αλατιέρα-βυτίο-πιεστικό)	95 PS	ME 146742
42.	ΜΑΛΕΣΗΣ ΘΕΜ.	ΜΑΥΡΟΜΑΤΙ	Φορτωτής	130 HP	ME 70793
			Εκσκαφέας	169 HP	ME 74476
			Εκσκαφέας	166 HP	ME 113222
			Φορητό βυτίο και πιεστικό, ανατροπή		BIM 6024
			Εκσκαφέας -Φορτωτής	75 PS	ME 34733
43.	ΜΠΑΣΔΕΚΗΣ ΑΝΑΣΤ.	ΔΙΣΤΟΜΟ	Φορητό ανατροπή, Ω.Φ. 17-35 TN	20TN	EKA 1123
			Φορητό ανατροπή, Ω.Φ. 17-35 TN	20TN	EKA 1124
44.	ΜΟΥΡΓΟΣ ΝΙΚΟΛΑΟΣ	ΛΙΒΑΔΕΙΑ	Μηχανικός Εκσκαφέας έως 120 HP	101 PS	ME 120349
			Φορτωτής (BOBCAT)	49 PS	ME 117878
			Φορητό με βυτίο και πιεστικό Ω.Φ.17-35 TN	10 TN	BIM 3463
45.	ΝΤΑΗΣ ΚΩΝ/ΝΟΣ	ΔΙΣΤΟΜΟ	Φορητό ανατροπή, Ω.Φ. 17-35 TN	21TN	EKB 1435
46.	ΝΤΑΜΚΑΣ ΚΩΝ.	ΑΚΡΑΙΦΝΙΟ	Φορητό ανατροπή, Ω.Φ. 17-35 TN	18 TN	EKB 1455
			Εκσκαφέας –Φορτωτής	93 HP	ME 76954
47.	ΠΑΛΑΓΚΑΣ ΚΩΝ/ΝΟΣ	ΑΡΑΧΩΒΑ	UNIMOG χορτοκοπτικό, λεπίδα, αλατιέρα, βυτίο και πιεστικό	70 HP	ME 64525
			Φορητό βυτίο-πιεστικό, ανατροπή Ω.Φ. 17-35 TN	8 TN	BIN 4801
			Φορητό ανατροπή	98 HP	BIK 4662
			Φορητό ανατροπή	77 HP	BIN 5851
			Μηχανικός Εκσκαφέας 121 HP & άνω	133 PS	ME 113190
			Μηχανικός Εκσκαφέας έως 120 HP	92 HP	ME 113189
48.	ΠΑΠΑΛΟΥΚΑΣ ΙΩΑΝ. ΕΥΑΓΓΕΛΟΥ	ΒΑΓΙΑ	Διαμορφωτήρας (GRADER)	150 PS	ME 74461

Σχέδιο – Μνημόνιο Ενεργειών

Αντιμετώπισης Εκτάκτων Αναγκών και Άμεσης/Βραχείας Διαχείρισης των Συνεπειών από την Εκδήλωση Δασικών Πυρκαγιών Περιφέρειας Στερεάς Ελλάδας

			Εκσκαφέας Ερπυστριοφόρος	190 PS	ME 116115
			Φορηγό ανατροπή, Ω.Φ. 17-35 TN	420 HP	BIK 5162
			Φορτωτής ερπύστριοφόρος	110 PS	ME 64576
			Εκσκαφέας ερπύστριοφόρος	136 PS	ME 99852
49.	ΠΑΠΑΛΟΥΚΑΣ ΕΥΑΓ. ΙΩΑΝΝΗ	ΒΑΓΙΑ	Εκσκαφέας ερπυστριοφόρος	168 HP	ME 116076
			Εκσκαφέας λαστιχοφόρος	86 HP	ME 109902
50.	ΠΑΝΟΥΡΓΙΑΣ ΚΩΝ.	ΣΚΟΥΡΤΑ	Φορτωτής με κουβά >4 M3,181 HP και άνω	207 PS	ME 101978
			Ισοπεδωτής γαιών (GRADER)	137 PS	ME 130312
			Ισοπεδωτής γαιών (GRADER)	180 PS	ME 118239
			Μηχανικός Εκσκαφέας έως 120 HP	101 PS	ME 79727
			Φορηγό βυτίο-πιεστικό, ανατροπή Ω.Φ. 17-35 TN	19TN	EK 2386
			Φορηγό βυτίο-πιεστικό, ανατροπή Ω.Φ. 17-35 TN	19 TN	EKE 2378
			Φορηγό βυτίο και πιεστικό, ανατροπή Ω.Φ. 17-35 TN	13 TN	BIK 4769
			Φορηγό με ανατροπή Ω.Φ. 17-35 TN	10 TN	EKA 9242
			Φορηγό με ανατροπή Ω.Φ. 17-35 TN	23 TN	P 38074
			Πρωθητής γαιών (D-7)	180 PS	ME 118239
			Εκσκαφέας Ερπυστριοφόρος	290 PS	ME 119973
			Πρωθητής γαιών (Μπουλντόζα D6)	125 PS	ME 118238
			Εκσκαφέας Φορτωτής	108 PS	ME 73379
			Καταβρεχτήρας	360 PS	ME 143686
51.	ΠΑΠΠΑΣ ΛΕΩΝΙΔΑΣ	ΚΥΡΙΑΚΙ	UNIMOG χορτοκοπτικό, λεπίδα, αλατιέρα, βυτίο και πιεστικό	94 PS	ME 70988
			Φορηγό βυτίο και πιεστικό	420HP	EKB 1357
			Φορηγό	133	EKA 2627

Σχέδιο – Μνημόνιο Ενεργειών

Αντιμετώπισης Εκτάκτων Αναγκών και Άμεσης/Βραχείας Διαχείρισης των Συνεπειών από την Εκδήλωση Δασικών Πυρκαγιών Περιφέρειας Στερεάς Ελλάδας

52.	ΠΑΣΙΑΣ ΝΙΚΟΛΑΟΣ	ΛΙΒΑΔΕΙΑ	Ισοπεδωτής γαιών (GRADER)	150 PS	ME 55605
			Μηχανικός Εκσκαφέας έως 120 HP	92 PS	ME 143695
			Φορητό με βυτίο-πιεστικό, Ω.Φ.17-35 TN	18 tn	ZYA 9767
53	ΠΑΤΡΙΩΤΗ ΕΥΘΥΜΙΑ	ΛΙΒΑΔΕΙΑ	Ελκυστήρας επικαθήμενος	204	EKB 1449
53.	ΠΕΡΑΜΑΤΖΗΣ ΕΥΑΓ. ΓΕΩΡΓΙΟΥ	ΠΛΑΤΑΙΕΣ	Μηχανικός Εκσκαφέας με λεπίδα έως 120 HP	94 PS	ME 70778
			Φορητό με βυτίο και πιεστικό, Ω.Φ.17-35 TN	19 TN	BIM 8171
54.	ΠΕΡΑΜΑΤΖΗΣ ΕΥΑΓ. ΠΑΝ.	ΠΛΑΤΑΙΕΣ	Εκσκαφέας Ερπυστριοφόρος	252 PS	ME 113208
			Προωθητής γαιών (Μπουλντόζα D7)	203 PS	ME 53271
55.	ΡΑΠΤΗΣ ΓΕΩΡΓΙΟΣ	ΕΛΕΩΝΑΣ	Φορτωτής από 181 HP και άνω	186 PS	ME 109928
			Ισοπεδωτής γαιών (GRADER)	125 PS	ME 128919
			Εκσκαφέας - Φορτωτής έως 120 HP	98 PS	ME 99813
			Φορτωτής από 100 έως 180 HP	170 HP	ME 55643
			Φορτωτής έως 101 HP	65 PS	ME 128918
			Εκσκαφέας - Φορτωτής έως 120 HP	85 PS	ME 126852
			Φορτωτής	83 PS	ME 122918
56.	ΡΑΦΤΟΓΙΑΝΝΗΣ ΧΑΡ.		Εκσκαφέας	121 HP	ME 74468
			Φορητό με Ανατροπή Ω.Φ.17-35 TN	33 YN	BIM 2404
			Περονόφορο (Φορτωτής ερπυστριοφόρος)	70 HP	ME 49427
57.	ΡΕΒΒΑΣ ΔΗΜΗΤΡΙΟΣ	ΑΡΑΧΩΒΑ	Φορητό με βυτίο-πιεστικό, Ω.Φ.17-35 TN	31 TN	EKE 2357
			Φορητό με βυτίο-πιεστικό, Ω.Φ.17-35 TN	13 TN	EKE 2329
			Φορητό με βυτίο- πιεστικό, Ω.Φ.15-17 TN	10 TN	EKA 9455
			Φορητό Ω.Φ.17-35 HP	20 TN	IAE 8825

58.	ΡΕΝΤΙΦΗΣ ΑΠΟΣΤ.	ΛΙΒΑΔΕΙΑ	Μηχανικός Εκσκαφέας έως 120 HP	102 HP	ME 56707
59.	ΣΑΜΠΑΝΗΣ ΙΩΑΝΝΗΣ	ΣΚΟΥΡΤΑ	Φορητό με βυτίο και πιεστικό, λεπίδα, αλατιέρα Ω.Φ. 17-35 TN	19 TN	EKB 1012
60.	ΣΙΔΕΡΗΣ ΘΕΜΙΣΤ.	ΚΟΚΚΙΝΟ	Φορητό με ανατροπή Ω.Φ. 17-35 TN	18 TN	EKE 2174
61.	ΣΤΑΜΠΟΛΗΣ ΑΓΓ.	ΛΙΒΑΔΕΙΑ	Φορητό με βυτίο και πιεστικό, Ω.Φ.17-35 TN	11 TN	EKB 1450
			Φορητό Ω.Φ.0-6 HP – Γερανός	9TN	NXA 8006
62.	ΣΤΑΥΡΟΥ ΛΟΥΚΑΣ	ΚΥΡΙΑΚΙ	Μηχανικός Εκσκαφέας με λεπίδα έως 120 HP	96 HP	ME 55675
			Φορητό με βυτίο και πιεστικό, Ω.Φ.17-35 TN	12 TN	XAT 1302
			Φορητό με βυτίο και πιεστικό, Ω.Φ.17-35 TN	12 TN	BIK 3574
63.	ΣΤΟΙΧΕΙΟΣ ΓΕΩΡΓΙΟΣ	ΚΑΠΑΡΕΛΛΙ	Μηχανικός Εκσκαφέας έως 120 HP	101 PS	ME 109929
			Φορητό Ω.Φ.17-35 TN	10 TN	BIE 9584
64.	ΣΥΡΟΥ ΧΡΥΣΟΥΛΑ	ΑΡΑΧΩΒΑ	Μηχανικός Εκσκαφέας έως 120 HP	114 HP	ME 88639
			Μηχανικός Εκσκαφέας από 121 HP & άνω	122 HP	ME 88638
			Φορητό Ω.Φ.17-35 TN	12 TN	BIE 4132
			Φορητό με ανατροπή Ω.Φ. 17-35 TN	8 TN	MIM 4373
			Φορτωτής Ερπυστριοφόρος έως 180 HP	130 HP	ME 74483
			Φορτωτής (BOBCAT)	8 HP	ME 142466
			Εκσκαφέας – Φορτωτής JCB		ME 148336
65.	ΥΦΑΝΤΗΣ ΑΛΕΞ.	ΛΙΒΑΔΕΙΑ	Μηχανικός Εκσκαφέας έως 120 HP	85 PS	ME 84945
			Μηχανικός Εκσκαφέας από 121 HP & άνω	142 HP	ME 84944
			Φορητό με βυτίο και πιεστικό-ανατροπή	72HP	NHE 2718

66.	ΦΑΚΑΣ ΕΥΑΓΓΕΛΟΣ	ΠΛΑΤΑΙΕΣ	Πρωωθητήρας (Μπουλντόζα D6)	125 HP	ME 13583
			Μηχανικός Εκσκαφέας έως 120 HP με Λεπίδα και Κουβά.		ME 56692
			Μηχανικός Εκσκαφέας έως 120 HP με Λεπίδα και Κουβά.		ME 145545
67.	ΦΙΛΗΣ ΔΗΜΗΤΡΙΟΣ	ΠΛΑΤΑΙΕΣ	Φορητό με ανατροπή Ω.Φ. 17-35 TN	20 TN	EKA 2390
			Φορητό με ανατροπή Ω.Φ. 17-35 TN	11 TN	EKE 4591
			Φορητό με ανατροπή Ω.Φ. 17-35 TN	12 TN	IAE 4401
			Φορητό με ανατροπή Ω.Φ. 17-35 TN	11 TN	EKA 9388
			Φορητό με ανατροπή Ω.Φ. 17-35 TN	19 TN	EKB 1882
			Φορητό με ανατροπή Ω.Φ. 17-35 TN	19 TN	EKA 8346
			Γερανός		EKE 4183
			Εκσκαφέας-Φορτωτής	85 PS	ME 142454
68.	ΦΙΛΗΣ ΘΩΜΑΣ	ΠΛΑΤΑΙΕΣ	Φορητό βυτίο πιεστικό Ω.Φ. 17-35 TN	20 TN	EKA 2303
			Φορητό με ανατροπή Ω.Φ. 17-35 TN	20 TN	EKB 1904
			Φορητό με ανατροπή Ω.Φ. 17-35 TN	10 TN	EKA 6447
69.	ΦΙΛΙΠΠΗΣ ΝΙΚΟΛΑΟΣ	ΣΤΕΦΑΝΗ	Μηχανικός Εκσκαφέας έως 120 HP	85 PS	ME 54329
			Φορητό με ανατροπή Ω.Φ. 17-35 TN	19 TN	EKB 6682
			Φορητό με ανατροπή Ω.Φ. 17-35 TN	119 TN	EKB 5224
70.	ΦΟΡΤΩΣΗΣ ΙΩΑΝΝΗΣ	ΚΥΡΙΑΚΙ	Φορτωτής με κουβά >4 μ3, από 181 HP	262 PS	ME 119169
			Μηχανικός Εκσκαφέας έως 120 HP	72 PS	ME 99875
71.	ΦΥΤΙΛΗΣ ΛΟΥΚΑΣ	ΚΥΡΙΑΚΙ	Μηχανικός Εκσκαφέας έως 120 HP	101 PS	ME 120301
			Φορτωτής με κουβά >4 μ3, από 181 HP και άνω	265 PS	ME 130351

72.	ΧΑΤΖΗΝΑΣ ΓΕΩΡΓΙΟΣ	ΚΑΠΑΡΕΛΛΙ	Μηχανικός Εκσκαφέας έως 120 HP	93 PS	ME 101997
73.	ΧΡΙΣΤΟΔΟΥΛΟΥ Δ.	ΟΡΧΟΜΕΝΟΣ	Μηχανικός Εκσκαφέας έως 120 HP	110 PS	ME 96335
			Ισοπεδωτής γαιών (GRADER)	150 PS	ME 49339
			Φορητό με βυτίο και πιεστικό, Ω.Φ.17-35 TN	20TN	ZHN 8178

ΚΑΤΑΣΤΑΣΗ ΜΗΧΑΝΗΜΑΤΩΝ ΔΗΜΟΥ ΑΛΙΑΡΤΟΥ – ΘΕΣΠΕΩΝ

Α/Α	Αριθμός κυκλοφορίας	Μάρκα	Έτος κυκλοφορίας	ΙΠΠΟΙ	ID-Τύπος Οχήματος	Χώρος Στάθμευσης
1	ΜΕ 56744	KOMATSU	2000	33HP	ΓΚΡΕΙΝΤΕΡ	Δημοτικό Αμαξοστάσιο
2	ΜΕ 56745	KOMATSU	2000	23HP	ΤΣΑΠΑ	Δημοτικό Αμαξοστάσιο
3	ΚΗΥ 6228	FORD RAGER	2005	17HP	ΦΟΡΤΗΓΟ	Δημοτικό Αμαξοστάσιο
4	ΚΗΥ 6124	MAZDA	2004	17HP	ΦΟΡΤΗΓΟ	Δημοτικό Αμαξοστάσιο
5	ΚΗΥ 6150	IVECO	2000	57HP	ΦΟΡΤΗΓΟ ΑΝΑΤΡΕΠΟΜΕΝΟ	Δημοτικό Αμαξοστάσιο
6	ΜΕ 82368	CATERPILLAR	2009	258 HP	ΕΡΠΥΣΤΡΙΟΦΟΡΟΣ ΠΡΟΩΘΗΤΗΣ	Δημοτικό Αμαξοστάσιο
7	ΜΕ 56701	KOMATSU	1999	97HP	ΤΣΑΠΑ	Δημοτικό Αμαξοστάσιο
8	ΚΗΗ 4456	TOYOTA	2004	17HP	ΦΟΡΤΗΓΟ – ΠΥΡΟΣΒΕΣΤΙΚΟ	Δημοτικό Αμαξοστάσιο
9	ΜΕ 125085	NEW HOLLAND	2013	113 PS	ΤΣΑΠΑ	Δημοτικό Αμαξοστάσιο
10	ΜΕ 141833	JCB	2019	113HP	ΕΛΑΣΤΙΚΟΦΟΡΟ ΕΚΣΚΑΦΕΑΣ / ΦΟΡΤΩΤΗΣ	Δημοτικό Αμαξοστάσιο
11	ΚΗΗ 4484		2020	17HP	ΠΥΡΟΣΒΕΣΤΙΚΟ ΟΧΗΜΑ	Δημοτικό Αμαξοστάσιο
12	ΚΗΗ 4482	FORD	2020	54HP	ΦΟΡΤΗΓΟ	Δημοτικό Αμαξοστάσιο

Σχέδιο – Μνημόνιο Ενεργειών

Αντιμετώπισης Εκτάκτων Αναγκών και Άμεσης/Βραχείας Διαχείρισης των Συνεπειών από την Εκδήλωση Δασικών Πυρκαγιών Περιφέρειας Στερεάς Ελλάδας

ΚΑΤΑΣΤΑΣΗ ΟΧΗΜΑΤΩΝ-ΜΗΧΑΝΗΜΑΤΩΝ ΤΟΥ ΔΗΜΟΥ ΟΡΧΟΜΕΝΟΥ

α/α	ΑΡΙΘΜ. ΚΥΚΛΩΡΙΑΣ	ΕΙΔΟΣ ΜΗΧΑΝΗΜΑΤΟΣ	ΘΕΣΗ ΣΤΑΘΜΕΥΣΗ	ΥΠΕΥΘΥΝΟΣ ΚΙΝΗΤΟΠΟΙΗΣΗΣ**
1	ΚΗΥ 6217	ΕΠΙΒΑΤΙΚΟ	ΟΡΧΟΜΕΝΟΣ	Στάμου Γεώργιος
2	ΚΗΥ6162	ΑΓΡΟΤΙΚΟ	ΟΡΧΟΜΕΝΟΣ	Στάμου Γεώργιος
3	ΚΗΟ9962	ΚΛΟΥΒΑ ΕΡΓΑΛΕΙΩΝ	ΟΡΧΟΜΕΝΟΣ	Στάμου Γεώργιος
4	ΚΗΥ 6224	ΦΟΡΤΗΓΟ	ΟΡΧΟΜΕΝΟΣ	Στάμου Γεώργιος
5	ΚΗΥ 6263	ΦΟΡΤΗΓΟ	ΟΡΧΟΜΕΝΟΣ	Στάμου Γεώργιος
6	ΜΕ 56731	ΕΚΣΚΑΦΕΑΣ- ΠΟΛΥΜΗΧΑΝ.	ΟΡΧΟΜΕΝΟΣ	Στάμου Γεώργιος
7	ΜΕ 56687	ΕΚΣΚΑΦΕΑΣ	ΟΡΧΟΜΕΝΟΣ	Στάμου Γεώργιος
8	ΜΕ 61708	GRAIDER	ΟΡΧΟΜΕΝΟΣ	Στάμου Γεώργιος
9	ΚΗΥ 6168	ΛΕΩΦΟΡΕΙΟ	ΟΡΧΟΜΕΝΟΣ	Στάμου Γεώργιος
10	ΧΝ 2117	ΠΥΡΟΣΒΕΣΤΙΚΟ (με πιεστικό)	ΟΡΧΟΜΕΝΟΣ	Στάμου Γεώργιος
11	ΚΗΥ 6254	ΠΥΡΟΣΒΕΣΤΙΚΟ (αγροτικό)	ΚΟΚΚΙΝΟ	Στάμου Γεώργιος
12	ΚΗΗ	ΑΓΡΟΤΙΚΟ 4Χ4	ΟΡΧΟΜΕΝΟΣ	Στάμου Γεώργιος

Σχέδιο – Μνημόνιο Ενεργειών

Αντιμετώπισης Εκτάκτων Αναγκών και Άμεσης/Βραχείας Διαχείρισης των Συνεπειών από την Εκδήλωση Δασικών Πυρκαγιών Περιφέρειας Στερεάς Ελλάδας

ΚΑΤΑΣΤΑΣΗ ΟΧΗΜΑΤΩΝ-ΜΗΧΑΝΗΜΑΤΩΝ ΤΟΥ ΔΗΜΟΥ ΘΗΒΑΙΩΝ

ΠΙΝΑΚΑΣ ΜΗΧΑΝΗΜΑΤΩΝ ΚΑΙ ΠΡΟΣΩΠΙΚΟΥ ΠΟΥ ΤΑ ΧΕΙΡΙΖΕΤΑΙ

A/A	ΔΗΜ/ΤΟΠ. ΚΟΙΝΟΤΗΤΑ (ΘΕΣΗ)	ΕΙΔΟΣ ΜΗΧΑΝΗΜΑΤΟΣ	ΥΠΕΥΘΥΝΟΣ
1	ΘΗΒΑ	ΗΜΙΦΟΡΤΗΓΟ ΜΕ ΠΙΕΣΤΙΚΟ:1 ΚΗΥ 4457	ΤΖΟΥΜΑΝΕΚΑΣ ΓΕΩΡΓΙΟΣ- ΟΔΗΓΟΣ
2	ΘΗΒΑ	ΥΔΡΟΦΟΡΑ :1 ΚΗΥ 6266	ΜΑΡΔΑΚΗΣ ΣΤΑΥΡΟΣ ΚΩΝΣΤΑΣ ΗΛΙΑΣ - ΟΔΗΓΟΣ (ΩΣ ΑΝΑΠΛΗΡΩΤΗΣ) ΚΟΛΛΙΑΣ ΔΗΜΗΤΡΙΟΣ
3	ΘΗΒΑ	JCB (ΤΣΑΠΑ) :1 ΜΕ 56703	ΚΑΝΑΡΓΙΑΣ ΗΛΙΑΣ ΧΕΙΡΙΣΤΗΣ
4	ΘΗΒΑ	JCB (ΤΣΑΠΑ) :1 ΜΕ 61737	ΚΑΝΑΡΓΙΑΣ ΗΛΙΑΣ ΧΕΙΡΙΣΤΗΣ
5	ΘΗΒΑ	ΓΚΡΕΙΝΤΕΡ :1 ΜΕ 61736	ΚΑΝΕΤΗΣ ΑΛΕΞΗΣ ΧΕΙΡΙΣΤΗΣ
6	ΚΑΠΑΡΕΛΛΙ	ΦΟΡΤΗΓΟ ΑΝΟΙΚΤΟ ΔΕΞΑΜ. ΜΕ 84935	ΤΟΥΛΙΤΣΗΣ ΔΗΜΗΤΡΙΟΣ
7	ΚΑΠΑΡΕΛΛΙ	JCB (ΤΣΑΠΑ): 1 ΜΕ 55637	ΔΗΜΟΥ ΠΑΝΑΓΙΩΤΗΣ - ΧΕΙΡΙΣΤΗΣ
8	ΚΑΠΑΡΕΛΛΙ	CAT (ΤΣΑΠΑ):1 ΜΕ118247	ΔΗΜΟΥ ΠΑΝΑΓΙΩΤΗΣ ΧΕΙΡΙΣΤΗΣ
9	ΚΑΠΑΡΕΛΛΙ	ΥΔΡΟΦΟΡΑ :1 ΚΗΥ 1044	ΤΟΥΛΙΤΣΗΣ ΔΗΜΗΤΡΙΟΣ
10	ΚΑΠΑΡΕΛΛΙ	ΗΜΙΦΟΡΤΗΓΟ ΜΕ ΠΙΕΣΤΙΚΟ :1 ΚΗΥ 6298	ΔΗΜΟΥ ΠΑΝΑΓΙΩΤΗΣ
11	ΔΟΜΒΡΑΙΝΑ	JCB (ΤΣΑΠΑ):1 ΜΕ 61723	ΛΑΜΠΡΟΥΣΗΣ ΑΝΤΩΝΗΣ - ΧΕΙΡΙΣΤΗΣ
12	ΔΟΜΒΡΑΙΝΑ	JCB (ΤΣΑΠΑ):1 ΜΕ 86654	ΚΑΤΣΕΛΗΣ ΧΡΗΣΤΟΣ - ΧΕΙΡΙΣΤΗΣ
13	ΚΑΠΑΡΕΛΛΙ	FOREIL ΠΟΛΥΜΗΧΑΝΗΜΑ ΜΕ ΜΑΧΑΙΡΙ ΜΕ 74463	ΔΗΜΟΥ ΠΑΝΑΓΙΩΤΗΣ
14	ΘΗΒΑ	ΗΜΙΦΟΡΤΗΓΟ ΚΗΥ 6300	ΛΩΛΟΣ ΚΩΝ/ΝΟΣ
15	ΘΗΒΑ	ΗΜΙΦΟΡΤΗΓΟ	ΛΑΖΑΡΟΥ ΙΩΑΝΝΗΣ

Σχέδιο – Μνημόνιο Ενεργειών

Αντιμετώπισης Εκτάκτων Αναγκών και Άμεσης/Βραχείας Διαχείρισης των Συνεπειών από την Εκδήλωση Δασικών Πυρκαγιών Περιφέρειας Στερεάς Ελλάδας

2) Η υπ. Αριθμ. 51 απόφαση της Ο.Ε. (θέμα48ο /Πρακτικό 1/04-01-2022/ΑΔΑ: ΨΟΘΙ7ΛΗ-ΨΥΔ) με την έγκριση του μητρώου οικονομικών φορέων (εταιρειών – φυσικών προσώπων) για την αντιμετώπιση εκτάκτων αναγκών από χιονοπτώσεις, παγετό, πλημμύρες, πυρκαγιές, κ.λ.π., στην περιοχή ευθύνης της Περιφερειακής Ενότητας Ευβοίας για το χρονικό διάστημα από 01-01-2022 έως 31-12-2022.

ΑΝΑΛΥΤΙΚΟ ΜΗΤΡΩΟ ΙΔΙΟΚΤΗΤΩΝ ΜΗΧΑΝΗΜΑΤΩΝ – ΟΧΗΜΑΤΩΝ Π.Ε. ΕΥΒΟΙΑΣ

A/A	ΟΝΟΜΑΤΕΠΩΝΥΜΟ	ΕΔΡΑ/ΕΠΙΚΟΙΝΩΝΙΑ/ΑΦΜ	ΠΕΡΙΟΧΗ ΕΝΔΙΑΦΕΡΟΝΤΟΣ	ΜΗΧΑΝΗΜΑΤΑ-ΟΧΗΜΑΤΑ	ΑΡ.ΚΥΚΛΟΦΟΡΙΑΣ
1	ΑΝ.Κ.Ε. ΙΚΕ (ΦΩΚΙΤΗΣ ΝΙΚΟΛΑΟΣ)	ΛΟΦΙΣΚΟΣ ΑΥΛΩΝΑΡΙΟΥ 6937500270/ 801031584	ΔΗΜΟΣ ΚΥΜΗΣ- ΑΛΙΒΕΡΙΟΥ ΔΗΜΟΣ ΚΑΡΥΣΤΟΥ	GRANDER (ΔΙΑΜΟΡΦΩΤΗΡΑΣ)	ΜΕ 143823
2	BROUMIDIS SCRAP	5° ΧΛΜ Ε.Ο. ΛΕΠΟΥΡΩΝ-ΧΑΛΚΙΔΑΣ	ΝΟΜΟΣ ΕΥΒΟΙΑΣ	ΦΟΡΤΗΓΟ ΜΕ ΑΡΠΑΓΗ ΦΟΡΤΗΓΟ ΑΡΠΑΓΗ-ΥΔΡ ΕΚΣΚΑΦΕΑΣ ΕΛΑΣΤ 101 ΗΡ ΦΟΡΤΗΓΟ 0-10Τ	ΧΑΟ 8850 ΧΑΥ 7825 ΜΕ 83353 ΚΖΚ 7019
3	DEMIRI GOJART	ΑΛΙΒΕΡΙ 6970164988 / 124272377	ΔΗΜΟΣ ΚΑΡΥΣΤΟΥ ΔΗΜΟΣ ΚΥΜΗΣ- ΑΛΙΒΕΡΙΟΥ ΔΗΜΟΣ ΧΑΛΚΙΔΕΩΝ	JCB JCB	ΜΕ 36982 ΜΕ 113049
4	L.S.L.J. Ι.Κ.Ε. (ΛΙΑΣΚΟΣ ΣΩΤΗΡΗΣ)	ΣΠΑΘΑΡΙ- 6979399601/3001553007	ΔΗΜΟΣ ΜΑΝΤΟΥΔΙΟΥ- ΛΙΜΝΗΣ-ΑΓ.ΑΝΝΑΣ	ΕΚΣΚΑΦΕΑΣ ΕΛΑΣΤ. ΕΩΣ 200 ΗΡ JCB ΦΟΡΤΗΓΟ 17-35Τ ΦΟΡΤΗΓΟ 10-17Τ	ΜΕ 83866 ΜΕ 121114 ΧΑΑ 6441 ΝΧΑ 1136

5	SICAP ΑΤΕ	ΒΑΣΙΛΙΚΟΣ ΕΥΒΟΙΑΣ- 2221055057/6936181887	ΝΟΜΟΣ ΕΥΒΟΙΑΣ	ΦΟΡΤΩΤΗΣ ΕΛ. ΕΩΣ 200 ΗΡ GRADER ΟΔΟΣΤΡΩΤΗΡΑΣ ΑΝΩ ΤΩΝ 80ΗΡ ΦΟΡΤΩΤΗΣ ΕΡΠ. ΕΩΣ 200ΗΡ	ΜΕ 81190 ΜΕ 81191 ΜΕ 94749 ΜΕ 94750
6	ΤΑΦ ΓΡΟΥΡ(ΤΣΟΥΡΤΟΣ ΑΝΑΣΤΑΣΙΟΣ)	Λ.ΠΟΣΕΙΔΩΝΟΣ 51,Π.ΦΑΛΗΡΟ- 6978480499	ΝΟΜΟΣ ΕΥΒΟΙΑΣ	ΦΟΡΤΗΓΟ 17-35Τ	ΧΑΧ 7947
7	ΑΓΓΕΛΟΠΟΥΛΟΣ ΑΛΕΞΑΝΔΡΟΣ	ΛΙΜΝΗ ΕΥΒΟΙΑΣ- 6944324925/301580544	ΔΗΜΟΣ ΜΑΝΤΟΥΔΙΟΥ- ΛΙΜΝΗΣ-ΑΓ.ΑΝΝΑΣ	JCB	ΜΕ 94745
8	ΑΓΓΕΛΟΥ ΑΘΑΝΑΣΙΟΣ	ΛΟΥΚΙΣΙΑ 6977266255	ΝΟΜΟΣ ΕΥΒΟΙΑΣ	ΕΚΣΑΦΕΑΣ ΕΛ.ΕΩΣ 200 ΗΡ ΦΟΡΤΩΤΗΣ ΕΛ.101-200ΗΡ ΦΟΡΤΗΓΟ 17-35Τ	ΜΕ 57140 ΜΕ 36984 ΧΑΙ 1446
9	ΑΓΓΕΛΟΥ ΔΗΜΗΤΡΙΟΣ	ΚΕΡΑΣΙΑ 6974369208 / 041826717	ΔΗΜΟΣ ΜΑΝΤΟΥΔΙΟΥ- ΛΙΜΝΗΣ-ΑΓ.ΑΝΝΑΣ	JCB	ΜΕ 30254
10	ΑΓΡΑΦΙΩΤΗΣ ΓΕΩΡΓΙΟΣ ΚΑΙ ΣΙΑ Ο.Ε.	ΒΑΣΙΛΙΚΟ ΧΑΛΚΙΔΟΣ- 6944347893/999732703	ΝΟΜΟΣ ΕΥΒΟΙΑΣ	ΦΟΡΤΗΓΟ 17-35Τ ΦΟΡΤΗΓΟ ΓΕΩΤΡΥΠΑΝΟ	ΝΗΥ 4769 ΜΕ 98267
11	ΑΘΗΝΑΙΟΥ ΙΩΑΝ. ΑΓΓΕΛΙΚΗ	ΚΑΛΒΟΥ Κ ΜΑΚΡΥΓΙΑΝΝΗ ΧΑΛΚΙΔΑ/ 6932349460/ 174397834	ΔΗΜΟΣ ΧΑΛΚΙΔΕΩΝ ΔΗΜΟΣ ΕΡΕΤΡΙΑΣ ΔΗΜΟΣ ΔΙΡΦΥΩΝ- ΜΕΣΣΑΠΙΩΝ ΔΗΜΟΣ ΜΑΝΤΟΥΔΙΟΥ- ΛΙΜΝΗΣ-ΑΓ.ΑΝΝΑΣ ΔΗΜΟΣ ΚΥΜΗΣ- ΑΛΙΒΕΡΙΟΥ	ΦΟΡΤΩΤΗΣ ΕΛ. 170ΗΡ ΕΚΣΚΑΦΕΑΣ ΕΡΠ. 220ΗΡ ΕΚΣΚΑΦΕΑΣ ΕΛ.120 ΗΡ ΦΟΡΤΩΤΗΣ ΕΛ. 170ΗΡ	ΜΕ 72238 ΜΕ 97249 ΜΕ 72237 ΜΕ 104996
12	ΑΛΕΞΙΟΥ ΑΘΑΝΑΣΙΟΣ	ΑΣΜΗΝΙΟ -ΙΣΤΙΑΙΑΣ 6971541417/134743175	ΝΟΜΟΣ ΕΥΒΟΙΑΣ	ΦΟΡΤΗΓΟ 17-35Τ (ΥΔΡΟΦΟΡΕΣ) ΦΟΡΤΗΓΟ 17-35Τ (ΥΔΡΟΦΟΡΕΣ)	ΝΧΑ 8889 ΕΚΒ 1607
13	ΑΛΕΞΙΟΥ ΝΙΚΟΛΑΟΣ	ΑΣΜΗΝΙΟ ΙΣΤΙΑΙΑΣ- 6977505902/ 134713030	ΝΟΜΟΣ ΕΥΒΟΙΑΣ	JCB GRANDER (ΔΙΑΜΟΡΦΩΤΗΡΑΣ) ΟΔΟΣΤΡ. ΔΟΝΗΤ. ΑΝΩ ΤΩΝ 80 ΗΡ ΠΡΟΩΘΗΤΗΡΑΣ D6 ΕΚΣΚΑΦΕΑΣ ΕΛ. ΕΩΣ 200 ΗΡ ΕΚΣΚΑΦΕΑΣ ΕΡΠ 101-200ΗΡ	ΜΕ 81151 ΜΕ 87414 ΜΕ 118934 ΜΕ 22239 ΜΕ 74973 ΜΕ 90868

Σχέδιο – Μνημόνιο Ενεργειών

Αντιμετώπισης Εκτάκτων Αναγκών και Άμεσης/Βραχείας Διαχείρισης των Συνεπειών από την Εκδήλωση Δασικών Πυρκαγιών Περιφέρειας Στερεάς Ελλάδας

14	ΑΝΑΓΝΩΣΤΟΥ ΑΝΤΩΝΙΟΣ	ΔΡΥΜΩΝΑΣ ΛΙΜΝΗΣ ΕΥΒΟΙΑΣ- ΑΓ.ΓΕΩΡΓΙΟΣ ΙΣΤΙΑΙΑΣ- 6944915994	ΝΟΜΟΣ ΕΥΒΟΙΑΣ	GRADER (ΔΙΑΜΟΡΦΩΤΗΡΑΣ) ΦΟΡΤΩΤΗΣ ΕΛΑΣΤ. ΕΩΣ 200 ΗΡ ΦΟΡΤΩΤΗΣ ΕΡΠ. ΕΩΣ 200 ΗΡ ΠΡΟΩΘΗΤΗΡΑΣ D6 ΦΟΡΤΗΓΟ 17-35 Τ ΠΡΟΩΘΗΤΗΡΑΣ D8	ΜΕ 27514 ΜΕ 49437 ΜΕ 36926 ΜΕ 44173 ΧΑΑ 6428 ΜΕ 030597
15	ΑΝΑΓΝΩΣΤΟΥ ΔΑΥΪΔ	ΔΡΥΜΩΝΑΣ ΛΙΜΝΗΣ ΕΥΒΟΙΑΣ- ΑΓ.ΓΕΩΡΓΙΟΣ ΙΣΤΙΑΙΑΣ- 6944915994	ΔΗΜΟΣ ΜΑΝΤΟΥΔΙΟΥ- ΛΙΜΝΗΣ-ΑΓ.ΑΝΝΑΣ ΔΗΜΟΣ ΙΣΤΙΑΙΑΣ ΑΙΔΗΨΟΥ	GRADER (ΔΙΑΜΟΡΦΩΤΗΡΑΣ) ΠΡΟΩΘΗΤΗΡΑΣ D7 JCB ΕΚΣΚΑΦΕΑΣ ΕΡΠ. ΕΩΣ 200 ΗΡ ΟΧΗΜΑ ΜΕΤΑΦ. ΜΗΧΑΝΗΜΑΤΩΝ ΠΡΟΩΘΗΤΗΡΑΣ D8	ΜΕ 77196 ΜΕ 56151 ΜΕ 89753 ΜΕ 144973 ΕΚΑ 6791 ΜΕ 49233
16	ΑΝΑΓΝΩΣΤΟΥ ΣΟΦΙΑ	ΣΤΡΟΦΥΛΙΑ ΕΥΒΟΙΑΣ- 6937105484-6932527448/ 301556532	ΔΗΜΟΣ ΜΑΝΤΟΥΔΙΟΥ- ΛΙΜΝΗΣ-ΑΓ.ΑΝΝΑΣ ΔΗΜΟΣ ΙΣΤΙΑΙΑΣ- ΑΙΔΗΨΟΥ ΔΗΜΟΣ ΔΙΡΦΥΩΝ- ΜΕΣΣΑΠΙΩΝ	JCB	ΜΕ 94744
17	ΑΝΤΩΝΕΝΑΣ ΕΥΑΓΓΕΛΟΣ	ΚΑΛΥΒΙΑ ΚΑΡΥΣΤΟΥ 6977992613	ΔΗΜΟΣ ΚΑΡΥΣΤΟΥ	ΑΥΤΟΚΙΝΟΥΜΕΝΗ ΥΔΡΟΦΟΡΑ ΓΙΑ ΧΡΗΣΗ ΠΥΡΚΑΓΙΑΣ	ΙΑΕ 1367

18	ΑΝΤΩΝΙΟΥ Γ. ΝΙΚΟΛΑΟΣ	ΛΥΚΟΥ 9 ΧΑΛΚΙΔΑ- 6937176595	ΝΟΜΟΣ ΕΥΒΟΙΑΣ	ΟΧΗΜΑ ΜΕΤΑΦ. ΜΗΧΑΝΗΜΑΤΩΝ	ΕΚΒ 2415
19	ΑΠΟΣΤΟΛΟΥ ΠΕΡΙΚΛΗΣ	ΚΥΜΗ- 6987092596	ΔΗΜΟΣ ΚΥΜΗΣ- ΑΛΙΒΕΡΙΟΥ ΔΗΜΟΣ ΕΡΕΤΡΙΑΣ	ΦΟΡΤΩΤΗΣ ΕΛΑΣΤ. ΕΩΣ 100 ΗΡ ΕΚΣΚΑΦΕΑΣ ΕΛ. ΕΩΣ 200 ΗΡ ΦΟΡΤΩΤΗΣ ΕΛΑΣΤ. 101-200 ΗΡ ΦΟΡΤΗΓΟ 17-35 Τ ΦΟΡΤΩΤΗΣ ΕΡΠ. 101-200 ΗΡ	ΜΕ 87006 ΜΕ 143826 ΜΕ 26546 ΧΑΝ 5924 ΜΕ 22553
20	ΑΦΟΙ ΑΝΔΡΙΤΣΟΥ ΙΚΕ	ΠΡΟΚΟΠΙ- 6979007084/6972691430- 800851681	ΝΟΜΟΣ ΕΥΒΟΙΑΣ	ΕΚΣΚΑΦΕΑΣ ΕΛ. ΕΩΣ 200 ΗΡ ΕΚΣΚΑΦΕΑΣ ΕΛ. ΑΠΟ 200 ΗΡ ΚΑΙ ΑΝΩ ΕΚΣΚΑΦΕΑΣ ΕΛ. ΕΩΣ 200 ΗΡ ΕΚΣΚΑΦΕΑΣ ΕΛ. ΑΠΟ 200 ΗΡ ΚΑΙ ΑΝΩ JCB ΦΟΡΤΗΓΟ 17-35 Τ ΦΟΡΤΗΓΟ 17-35 Τ ΦΟΡΤΗΓΟ 17-35 Τ ΦΟΡΤΗΓΟ 17-35 Τ	ΜΕ 144978 ΜΕ 121392 ΜΕ 58207 ΜΕ 77166 ΜΕ 59063 ΧΑΑ 4648 ΧΑΤ 7127 ΡΑΖ 2607 ΧΑΝ 9543

21	ΑΦΟΙ ΓΚΑΒΕΛΑ ΙΚΕ	ΜΑΝΤΟΥΔΙ ΕΥΒΟΙΑΣ- 6986580497/801715736	ΝΟΜΟΣ ΕΥΒΟΙΑΣ	GRADER ΠΡΟΩΘΗΤΗΡΑΣ D6 ΕΚΣΚ.ΕΡΠ. ΕΩΣ 100HP GRADER	ΜΕ 43979 ΜΕ 12103 ΜΕ 079154 ΜΕ 44145
22	ΑΦΟΙ ΚΩΝΣΤΑΝΤΙΝΙΔΗ Ο.Ε	ΨΑΧΝΑ ΕΥΒΟΙΑΣ-6973796790/ 081274950	ΔΗΜΟΣ ΔΙΡΦΥΩΝ- ΜΕΣΣΑΠΙΩΝ	ΕΚΣΚΑΦΕΑΣ ΕΛ.101-200HP	ΜΕ 130321
23	ΑΦΟΙ ΠΑΠΑΓΕΩΡΓΙΟΥ Ο.Ε.	ΑΡΓΥΡΟ ΕΥΒΟΙΑΣ- 6974025352/ 082057639	ΝΟΜΟΣ ΕΥΒΟΙΑΣ	ΕΚΣΚΑΦΕΑΣ ΕΡΠ. ΑΠΌ 201-300 HP JCB ΦΟΡΤΩΤΗΣ ΕΡΠ. 101-200 HP ΕΚΣΚΑΦΕΑΣ ΕΛ. 101-200 HP ΦΟΡΤΩΤΗΣ ΕΛΑΣΤ. 101-200 HP ΕΚΣΚΑΦΕΑΣ ΕΡΠ. 200 HP ΦΟΡΤΗΓΟ 17-35 T ΟΧΗΜΑ ΜΕΤΑΦ. ΟΧΗΜΑΤΩΝ ΦΟΡΤΗΓΟ 17-35 T ΟΔΟΣΤΡ. ΔΟΝΗΤ. ΑΝΩ ΤΩΝ 80 HP ΦΟΡΤ. ΕΡΠ. 101-200 HP	ΜΕ 114693 ΜΕ 78253 ΜΕ 144390 ΜΕ 87009 ΜΕ 88758 ΜΕ 63373 ΝΧΑ 9040 ΕΚΕ 4252 ΧΑΤ 3668 ΜΕ 63093 ΜΕ 97261

24	ΑΦΟΙ ΠΑΠΑΓΕΩΡΓΙΟΥ Ο.Ε. (ΚΟΙΝ.ΚΛΗΡ.Ι.ΠΑΠΑΓΕΩΡΓ ΙΟΥ)	ΑΓΙΟΣ ΑΙΔΗΨΟΥ- 6947722922	ΝΟΜΟΣ ΕΥΒΟΙΑΣ	ΦΟΡΤΩΤΗΣ ΕΛ. ΑΠΟ 200 ΗΡ ΚΑΙ ΑΝΩ GRADER(ΔΙΑΜΟΡΦΩΤΗΡΑΣ) JCB ΕΚΣΚΑΦΕΑΣ ΕΡΠ. ΕΩΣ 200 ΗΡ ΕΚΣΚΑΦΕΑΣ ΕΡΠ. ΕΩΣ 200 ΗΡ ΕΚΣΚΑΦΕΑΣ ΕΛ. ΕΩΣ 200 ΗΡ UNIMOG UNIMOG JCB ΦΟΡΤΗΓΟ 17-35 Τ ΦΟΡΤΗΓΟ 17-35 Τ ΦΟΡΤΗΓΟ 17-35 Τ ΟΧΗΜΑ ΜΕΤΑΦ. ΟΧΗΜΑΤΩΝ	ME 56154 ME 56726 ME 87024 ME 87023 ME 93795 ME 96048 ME 107028 ME 55671 ME 101386 ΧΑΜ 2064 ΧΑΜ 1729 ΧΑΙ 4362 ΧΑΗ 9765
25	ΑΦΟΙ ΤΡΙΚΚΑ ΚΑΙ ΣΙΑ Ο.Ε.	ΜΥΤΙΚΑΣ ΧΑΛΚΙΔΑΣ- 6944639655/801687143	ΝΟΜΟΣ ΕΥΒΟΙΑΣ	ΦΟΡΤΩΤΗΣ ΕΛ. ΑΝΩ ΤΩΝ 200ΗΡ	ME 146165

26	ΑΦΟΙ ΧΑΛΙΟΥΛΙΑ ΕΕ	ΠΡΟΚΟΠΙ ΕΥΒΟΙΑΣ- 6938046242 /801173758	ΝΟΜΟΣ ΕΥΒΟΙΑΣ	JCB ΑΥΤΟΚΙΝΟΥΜΕΝΗ ΑΛΑΤΙΕΡΑ ΜΕ ΛΕΠΙΔΑ ΑΥΤΟΚΙΝΟΥΜΕΝΗ ΑΛΑΤΙΕΡΑ ΜΕ ΛΕΠΙΔΑ ΑΥΤΟΚΙΝΟΥΜΕΝΗ ΑΛΑΤΙΕΡΑ ΜΕ ΛΕΠΙΔΑ ΑΥΤΟΚΙΝΟΥΜΕΝΗ ΑΛΑΤΙΕΡΑ ΜΕ ΛΕΠΙΔΑ ΑΥΤΟΚΙΝΟΥΜΕΝΗ ΑΛΑΤΙΕΡΑ ΜΕ ΛΕΠΙΔΑ ΠΡΟΩΘΗΤΗΡΑΣ D8 ΦΟΡΤΗΓΟ 17-35 T ΦΟΡΤΗΓΟ 17-35 T ΦΟΡΤΗΓΟ 17-35 T ΦΟΡΤΗΓΟ 17-35 T ΦΟΡΤΗΓΟ 17-35 T ΦΟΡΤΗΓΟ 17-35 T BOBCAT ΦΟΡΤΗΓΟ 17-35 T ΕΚΣΚΑΦΕΑΣ ΕΡΠ ΕΩΣ 200 ΗΡ ΕΚΣΚΑΦΕΑΣ ΕΡΠ 201-300 ΗΡ ΕΚΣΚΑΦΕΑΣ ΕΛ. ΕΩΣ 200 ΗΡ ΕΚΣΚΑΦΕΑΣ ΕΛ. ΕΩΣ 200 ΗΡ ΦΟΡΤΩΤΗΣ ΕΛ. 101-200 ΗΡ GRADER (ΔΙΑΜΟΡΦΩΤΗΡΑΣ)	ME 73875 ME 75647 ME 86998 ME 94743 ME 45886 ME 80661 ME 57117 ΧΑΝ 9654 ΧΑΖ 5613 ΧΑΖ 7285 ΕΚΕ 5018 MIN 8179 ΙΚΜ 6708 ME 92350 ΧΑΡ 9181 ME 126050 ME 65224 ME 44029 ME 89754 ME 107035 ME 57197
27	ΒΛΑΚΟΣ ΕΜ. ΚΩΝΣΤΑΝΤΙΝΟΣ	ΛΟΥΚΙΣΙΑ/6936242854	ΔΗΜΟΣ ΧΑΛΚΙΔΕΩΝ	BOBCAT	ME 98584
28	ΒΛΑΧΟΣ ΔΗΜ. ΚΩΝΣΤΑΝΤΙΝΟΣ	ΣΤΡΟΦΥΛΙΑ ΕΥΒΟΙΑΣ- 6907295140/ 052137075	ΝΟΜΟΣ ΕΥΒΟΙΑΣ	ΦΟΡΤΗΓΟ 0-10T	ΚΝΗ 4842
29	ΒΛΑΧΟΣ ΔΗΜΗΤΡΙΟΣ	ΣΤΡΟΦΥΛΙΑ ΕΥΒΟΙΑΣ- 6907295140/301592463	ΝΟΜΟΣ ΕΥΒΟΙΑΣ	JCB ΕΚΣΚΑΦΕΑΣ ΕΛ. ΕΩΣ 200 ΗΡ	ME 73783 ME 78296

30	ΒΛΑΧΟΣ ΝΙΚΟΛΑΟΣ	ΕΡΕΤΡΙΑ/69774269562/ 110432366	ΝΟΜΟΣ ΕΥΒΟΙΑΣ	ΕΚΣΚΑΦΕΑΣ ΕΛ. ΕΩΣ 200 ΗΡ JCB ΦΟΡΤΗΓΟ 17-35Τ	ΜΕ 136433 ΜΕ 77199 ΧΑΥ 7966
31	ΒΟΥΡΔΑΝΟΣ ΑΘΑΝΑΣΙΟΣ	ΚΟΛΙΜΑΤΣΑΝΙΚΑ ΧΑΛΚΙΔΑΣ 6937107099/ 102693068	ΝΟΜΟΣ ΕΥΒΟΙΑΣ	JCB ΤΡΑΚΤΕΡ/ΜΑΧΑΙΡΙ/ΑΛΑΤΙΕΡΑ/ ΚΑΤΑΣΤΡΟΦΕΑΣ UNIMOG	ΜΕ 48878 ΑΜ 56080 ΜΕ 147844
32	ΓΑΝΩΤΗΣ ΚΩΝ/ΝΟΣ	ΜΕΤΟΧΙ ΚΥΜΗΣ- 6972225955/046609202	ΝΟΜΟΣ ΕΥΒΟΙΑΣ	JCB ΦΟΡΤΩΤΗΣ ΕΡΠ. 101-200 ΗΡ ΦΟΡΤΗΓΟ 17-35 Τ ΦΟΡΤΩΤΗΣ ΕΛ. ΕΩΣ 100 ΗΡ	ΜΕ 113036 ΜΕ 63352 ΧΑΡ 7069 ΜΕ 146569

33	ΓΕΡΑΝΤΩΝΗΣ ΘΕΜΙΣΤΟΚΛΗΣ & ΣΙΑ ΟΕ	ΣΚΥΡΟΣ- 6972874050	ΔΗΜΟΣ ΣΚΥΡΟΥ	ΕΚΣΚΑΦΕΑΣ ΕΛ. ΕΩΣ 200 HP JCB ΦΟΡΤΩΤΗΣ ΕΛΑΣΤ. ΕΩΣ 200 HP ΕΚΣΚΑΦΕΑΣ ΕΛ. ΕΩΣ 200 HP ΦΟΡΤΩΤΗΣ ΕΛ. ΕΩΣ 200 HP ΦΟΡΤΗΓΟ 17-35 T ΦΟΡΤΗΓΟ 17-35 T ΦΟΡΤΗΓΟ 17-35 T ΤΡΑΚΤΕΡ ΜΕ ΜΑΧΑΙΡΙ	ΜΕ 136447 ΜΕ 123064 ΜΕ 44036 ΜΕ 57102 ΜΕ 87005 ΧΑΤ 9957 ΝΧΑ 8768 ΧΑΖ 8490 ΜΕ 21993
34	ΓΙΑΛΟΣ ΑΘΑΝΑΣΙΟΣ	ΠΙΣΣΩΝΑΣ- 6977500017/072610430	ΝΟΜΟΣ ΕΥΒΟΙΑΣ	ΑΥΤΟΚΙΝΟΥΜΕΝΗ ΥΔΡΟΦΟΡΑ ΓΙΑ ΧΡΗΣΗ ΣΕ ΠΥΡΚΑΓΙΕΣ	ΧΑΑ 4335
35	ΓΙΑΜΑΡΕΛΟΣ ΙΩΑΝΝΗΣ	ΨΑΧΝΑ ΕΥΒΟΙΑΣ- 6970108908/166504066	ΝΟΜΟΣ ΕΥΒΟΙΑΣ	ΦΟΡΤΗΓΟ 17-35 T ΦΟΡΤΗΓΟ 17-35T ΦΟΡΤΗΓΟ 17-35T ΦΟΡΤΗΓΟ 17-35T ΦΟΡΤΗΓΟ 17-35T	ΕΚΑ 2707 ΕΚΑ 7986 ΝΧΑ 5047 ΕΚΑ 8544 ΕΚΑ 4471
36	ΓΙΑΜΑΡΕΛΟΥ ΑΣΗΜΟΥΛΑ	ΠΑΡΟΔΟΣ ΟΡ.ΜΑΚΡΗ ΧΑΛΚΙΔΑ- 6932222654/2221022438	ΝΟΜΟΣ ΕΥΒΟΙΑΣ	ΑΠΟΦΡΑΚΤΙΚΟ ΟΧΗΜΑ (ΚΑΤ' ΑΠΟΚΟΠΗ) ΑΠΟΦΡΑΚΤΙΚΟ ΟΧΗΜΑ (ΚΑΤ' ΑΠΟΚΟΠΗ) ΑΠΟΦΡΑΚΤΙΚΟ ΟΧΗΜΑ (ΚΑΤ' ΑΠΟΚΟΠΗ) ΑΠΟΦΡΑΚΤΙΚΟ ΟΧΗΜΑ (ΚΑΤ' ΑΠΟΚΟΠΗ)	ΜΕ 119688 ΜΕ 96030 ΜΕ 58220 ΜΕ 138264
37	ΓΚΙΚΑΣ ΓΕΩΡΓΙΟΣ	ΕΞΩ ΠΑΝΑΓΙΤΣΣΑ/ 6974351761/ 801655391	ΝΟΜΟΣ ΕΥΒΟΙΑΣ	GRADER (ΔΙΑΜΟΡΦΩΤΗΡΑΣ) GRADER (ΔΙΑΜΟΡΦΩΤΗΡΑΣ)	ΜΕ 85823 ΜΕ 59396

38	ΓΚΙΚΑΣ ΓΕΩΡΓΙΟΣ & ΣΙΑ Ο.Ε.	ΕΞΩ ΠΑΝΑΓΙΤΣΣΑ/ 6974351761/ 801655391	ΝΟΜΟΣ ΕΥΒΟΙΑΣ	JCB	73846 IX
39	ΓΚΙΚΑΣ ΠΕΤΡΟΣ	ΣΤΑΥΡΟΣ ΕΥΒΟΙΑΣ/ 6977396331/ 046608924	ΔΗΜΟΣ ΔΙΡΦΥΩΝ- ΜΕΣΣΑΠΙΩΝ	ΠΡΟΩΘΗΤΗΡΑΣ D9 ΕΚΣ. ΕΛΑΣΤ. ΕΩΣ 200 HP ΦΟΡΤΩΤΗΣ. ΕΡΠ. 101-200 HP	ΜΕ 91844 ΜΕ 396021 IX ΜΕ 52803 IX
40	ΓΟΥΛΕΤΑΣ ΚΩΝ/ΝΟΣ	ΚΑΡΥΣΤΟΣ/6932748885	ΔΗΜΟΣ ΚΑΡΥΣΤΟΥ	ΦΟΡΤΩΤΗΣ ΕΡΠ. 101-200 HP ΦΟΡΤΩΤΗΣ ΕΛ. 101-200 HP JCB ΕΚΣΚΑΦΕΑΣ ΕΛ. ΕΩΣ 200 HP ΦΟΡΤΗΓΟ 17-35 T BOBCAT ΕΚΣΚ.ΕΡΠ. ΕΩΣ 100 HP	ΜΕ 61633 ΜΕ 104979 ΜΕ 56177 ΜΕ 104980 ΧΑΑ 7246 ΜΕ 104978 ΜΕ 147850
41	ΔΑΡΑΜΑΡΑΣ ΑΘΑΝΑΣΙΟΣ	ΑΛΙΒΕΡΙ/6942620259	ΝΟΜΟΣ ΕΥΒΟΙΑΣ	JCB ΦΟΡΤΗΓΟ 17-35 T ΦΟΡΤΗΓΟ 17-35 T	ΜΕ 123065 ΙΑΕ 1579 ΝΧΑ 9021

42	ΔΗΜΗΤΡΙΟΣ ΚΟΝΤΟΓΙΑΝΝΗΣ ΕΠΕ	ΣΤΡΟΦΥΛΙΑ ΕΥΒΟΙΑΣ/ 6940120224/ 998961495	ΝΟΜΟΣ ΕΥΒΟΙΑΣ	ΕΚΣΚΑΦΕΑΣ ΕΡΠ. ΑΠΌ 300 ΗΡ ΚΑΙ ΑΝΩ ΕΚΣΚΑΦΕΑΣ ΕΡΠ. ΑΠΌ 201-300 ΗΡ ΕΚΣΚΑΦΕΑΣ ΕΡΠ. ΑΠΌ 201-300 ΗΡ ΕΚΣΚΑΦΕΑΣ ΕΡΠ. ΑΠΌ 300 ΗΡ ΚΑΙ ΑΝΩ ΕΚΣΚΑΦΕΑΣ ΕΡΠ. ΑΠΌ 201-300 ΗΡ ΦΟΡΤΩΤΗΣ ΕΛ. ΑΠΌ 200 ΗΡ ΚΑΙ ΑΝΩ ΦΟΡΤΗΓΟ 17-35 Τ ΦΟΡΤΗΓΟ 17-35 Τ ΦΟΡΤΗΓΟ 17-35 Τ	ΜΕ 118946 ΜΕ 80366 ΜΕ 98595 ΜΕ116909 ΜΕ 11011 ΜΕ 63269 ΙΖΧ 8327 ΙΖΧ 8270 ΙΖΧ 8170
43	ΔΗΜΗΤΡΙΟΣ ΤΖΑΦΕΡΟΣ & ΥΙΟΙ ΟΕ	ΠΙΣΣΩΝΑΣ/6936058193	ΔΗΜΟΣ ΔΙΡΦΥΩΝ- ΜΕΣΣΑΠΙΩΝ ΔΗΜΟΣ ΧΑΛΚΙΔΕΩΝ ΔΗΜΟΣ ΕΡΕΤΡΙΑΣ ΔΗΜΟΣ ΚΥΜΗΣ- ΑΛΙΒΕΡΙΟΥ	ΕΚΣΚΑΦΕΑΣ ΕΡΠ. 201-300 ΗΡ ΕΚΣΚΑΦΕΑΣ ΕΡΠ. ΕΩΣ 200 ΗΡ ΕΚΣΚΑΦΕΑΣ ΕΡΠ. 201-300 ΗΡ ΠΡΟΩΘΗΤΗΡΑΣ D9 GRADER GRADER JCB ΦΟΡΤΩΤΗΣ ΕΡΠ. 101-200 ΗΡ ΕΚΣΚΑΦΕΑΣ ΕΛ. ΕΩΣ 200 ΗΡ ΕΚΣΚΑΦΕΑΣ ΕΛ. ΕΩΣ 200 ΗΡ ΦΟΡΤΩΤΗΣ ΕΛ. 101-200 ΗΡ ΦΟΡΤΩΤΗΣ ΕΛ. ΑΠΌ 200 ΗΡ ΚΑΙ ΑΝΩ ΦΟΡΤΗΓΟ 17-35 Τ ΦΟΡΤΗΓΟ 17-35 Τ ΟΧΗΜΑ ΜΕΤΑΦΟΡΑΣ ΟΧΗΜΑΤΩΝ ΟΔΟΣΤΡΩΤΗΡΑΣ ΔΟΝΗΤΙΚΟΣ ΕΩΣ 80 ΗΡ ΟΔΟΣΤΡΩΤΗΡΑΣ ΔΟΝΗΤΙΚΟΣ ΕΩΣ 80 ΗΡ	ΜΕ 86797 ΜΕ 86978 ΜΕ 120984 ΜΕ 63379 ΜΕ 44147 ΜΕ 70330 ΜΕ 68979 ΜΕ 111645 ΜΕ 48912 ΜΕ 86977 ΜΕ 44031 ΜΕ 57681 ΧΑΝ 7894 ΧΑΖ 9431 ΧΑΜ 7593 ΜΕ 11644 ΜΕ 121084

44	ΔΗΜΗΤΡΙΟΥ ΔΗΜΗΤΡΙΟΣ	ΚΗΡΙΝΘΟΣ/6977096644	ΝΟΜΟΣ ΕΥΒΟΙΑΣ	ΦΟΡΤΩΤΗΣ ΕΛΑΣΤ. 101-200 ΗΡ JCB ΕΚΣΚΑΦΕΑΣ ΕΡΠ. ΕΩΣ 200 ΗΡ ΕΚΣΚΑΦΕΑΣ ΕΡΠ. ΕΩΣ 200 ΗΡ ΕΚΣΚΑΦΕΑΣ ΕΡΠ. ΕΩΣ 200 ΗΡ ΕΚΣΚΑΦΕΑΣ ΕΛ. ΕΩΣ 200 ΗΡ ΦΟΡΤΗΓΟ 17-35 Τ ΦΟΡΤΗΓΟ 17-35 Τ ΦΟΡΤΗΓΟ 17-35 Τ ΦΟΡΤΩΤΗΣ ΕΡΠ. 101-200 ΗΡ BOBCAT	ΜΕ 116926 ΜΕ 67421 ΜΕ 124414 ΜΕ 118919 ΜΕ 70853 ΜΕ 9601 ΧΑΧ 8639 ΕΚΒ 2520 ΕΚΒ 2676 ΜΕ 127154 ΜΕ 108852
45	ΔΗΜΟΥΛΗ ΕΛΕΝΗ- ΚΟΜΠΟΘΑΝΑΣΗΣ ΔΗΜΗΤΡΗΣ	ΚΕΡΑΣΙΑ ΕΛΥΜΝΙΩΝ/6936623152	ΔΗΜΟΣ ΜΑΝΤΟΥΔΙΟΥ- ΛΙΜΝΗΣ-ΑΓ.ΑΝΝΑΣ ΔΗΜΟΣ ΙΣΤΙΑΙΑΣ- ΑΙΔΗΨΟΥ	JCB	ΜΕ 68977
46	ΔΙΑΜΑΝΤΗΣ ΧΡΗΣΤΟΣ	ΦΥΛΛΑ ΧΑΛΚΙΔΑΣ/6972071520	ΝΟΜΟΣ ΕΥΒΟΙΑΣ	ΦΟΡΤΩΤΗΣ ΕΛΑΣΤ 101-200 ΗΡ JCB ΦΟΡΤΗΓΟ 17-35 Τ ΕΚΣΚΑΦΕΑΣ ΕΡΠ. ΕΩΣ 200 ΗΡ	ΜΕ 98592 ΜΕ 116934 ΧΑΧ 6617 ΜΕ 118923
47	ΔΟΜΙΚΑ ΥΛΙΚΑ ΚΑΤΑΣΚΕΥΑΣΤΙΚΗ ΕΠΕ (ΦΩΚΙΤΗΣ Ν)	ΛΟΦΙΣΚΟΣ ΑΥΛΩΝΑΡΙΟΥ/6937500270	ΝΟΜΟΣ ΕΥΒΟΙΑΣ	GRADER ΟΔΟΣΤΡΩΤΗΡΑΣ ΕΩΣ 80 ΗΡ JCB JCB ΦΟΡΤΩΤΗΣ ΕΛΑΣΤ. ΕΩΣ 100ΗΡ ΦΟΡΤΩΤΗΣ ΕΛΑΣΤ. ΕΩΣ 100ΗΡ ΕΚΣΚΑΦΕΑΣ ΕΡΠ. ΕΩΣ 200 ΗΡ ΕΚΣΚΑΦΕΑΣ ΕΡΠ. ΕΩΣ 200 ΗΡ ΚΑΛΑΘΟΦΟΡΟ ΟΧΗΜΑ ΚΑΛΑΘΟΦΟΡΟ ΟΧΗΜΑ ΦΟΡΤΗΓΟ 17-35 Τ ΦΟΡΤΗΓΟ 17-35 Τ	ΜΕ 92337 ΜΕ 97257 ΜΕ 136449 ΜΕ 114721 ΜΕ 118944 ΜΕ 128459 ΜΕ 137540 ΜΕ 56793 ΜΕ 138263 ΜΕ 132901 ΧΑΟ 4841 ΧΑΙ 9115

				ΦΟΡΤΗΓΟ 17-35 T ΦΟΡΤΗΓΟ 17-35 T	YNT 9322 XAN 7868
48	ΔΟΥΣΤΟΣ ΧΡΗΣΤΟΣ	ΠΡΟΚΟΠΙ ΕΥΒΟΙΑΣ/6973212914/118884617	ΔΗΜΟΣ ΜΑΤΟΥΔΙΟΥ- ΛΙΜΝΗΣ-ΑΓΙΑΣ-ΑΝΝΑΣ	BOBCAT	ME 130855
49	ΕΥΣΤΑΘΙΟΥ ΙΩΑΝΝΗΣ	ΡΟΒΙΕΣ ΛΙΜΝΗΣ ΕΥΒΟΙΑΣ/6932216394/027583311	ΔΗΜΟΣ ΜΑΝΤΟΥΔΙΟΥ- ΛΙΜΝΗΣ-ΑΓ.ΑΝΝΑΣ	JCB GRADER(ΔΙΑΜΟΡΦΩΤΗΡΑΣ) ΦΟΡΤΩΤΗΣ ΕΡΠ. ΕΩΣ 200 ΗΡ ΦΟΡΤΗΓΟ 17-35Τ ΕΚΣΚ. ΕΡΠ. ΕΩΣ 200ΗΡ	ME 26506 ME 54213 ME 90812 ΧΑΧ 3668 ME 94748
50	ΗΡΑΚΛΗΣ ΧΡ. ΤΣΟΚΟΣ & ΙΩΑΝΝΗΣ ΧΡ. ΤΣΟΚΟΣ Ο.Ε.	ΜΙΣΤΡΟΣ/6984401541	ΔΗΜΟΣ ΔΙΡΦΥΩΝ- ΜΕΣΣΑΠΙΩΝ ΔΗΜΟΣ ΕΡΕΤΡΙΑΣ ΔΗΜΟΣ ΧΑΛΚΙΔΕΩΝ ΔΗΜΟΣ ΜΑΝΤΟΥΔΙΟΥ- ΛΙΜΝΗΣ-ΑΓ.ΑΝΝΑΣ ΔΗΜΟΣ ΚΥΜΗΣ- ΑΛΙΒΕΡΙΟΥ	ΦΟΡΤΗΓΟ 17-35 T ΦΟΡΤΗΓΟ 17-35 T ΦΟΡΤΗΓΟ 17-35 T ΦΟΡΤΗΓΟ 17-35 T ΦΟΡΤΗΓΟ/ΛΕΠΙΔΑ ΦΟΡΤΗΓΟ(ΠΑΠΑΓΑΛΑΚΙ ΓΕΡΑΝΟΣ) ΦΟΡΤΩΤΗΣ ΕΡΠ. 101-200 ΗΡ ΤΡΑΚΤΕΡ ΜΕ ΜΑΧΑΡΙ GRADER (ΔΙΑΜΟΡΦΩΤΗΡΑΣ) GRADER (ΔΙΑΜΟΡΦΩΤΗΡΑΣ) ΦΟΡΤΩΤΗΣ ΕΛΑΣΤ. 101-200 ΗΡ ΦΟΡΤΩΤΗΣ 200 ΗΡ ΚΑΙ ΑΝΩ ΕΚΣΚΑΦΕΑΣ ΕΛΑΣΤ. ΕΩΣ 200 ΗΡ ΕΚΣΚΑΦΕΑΣ ΕΡΠ. 201-300 ΗΡ ΑΥΤΟΚΙΝΟΥΜΕΝΗ ΥΔΡΟΦΟΡΑ UNIMOG ΕΚΧΙΟΝΙΣΤΙΚΟ/ΒΥΤΙΟ/ΑΛΑΤΙΕΡΑ	ΧΑΗ 4776 ΧΑΑ 1583 ΕΚΒ 2522 ΧΑΙ 7708 BOX 5106 ΑΜΕ 1680 ME 056162 AM 55541 ME 46205 ME 61634 ME 106704 ME 68524 ME 76136 ME 80088 ΕΚΒ 2610 ME 71426

51	Θ.ΜΩΡΑΪΤΗΣ & ΣΙΑ ΟΕ	ΠΗΛΙ /6974759291/081986480	ΝΟΜΟΣ ΕΥΒΟΙΑΣ	ΦΟΡΤΩΤΗΣ ΕΡΠ. 101-200 ΗΡ JCB ΕΚΣΚΑΦΕΑΣ ΕΛ. ΕΩΣ 200 ΗΡ ΦΟΡΤΗΓΟ 17-35 Τ	ΜΕ 82715 ΜΕ 81179 ΜΕ 52845 ΡΑΖ 3130
52	Ι ΒΑΡΛΑΜΟΣ ΑΙΚ.ΒΑΡΛΑΜΟΥ ΟΕ	ΒΙΤΑΛΟ ΚΥΜΗΣ/6975638908	ΝΟΜΟΣ ΕΥΒΟΙΑΣ	ΦΟΡΤΩΤΗΣ ΕΛΑΣΤ. 170 ΗΡ JCB	ΜΕ 6867 ΜΕ 97238
53	ΙΜΕ ΑΓ. ΧΡΙΣΤΟΦΟΡΟΣ ΕΘΝΙΚΕΣ ΜΕΤΑΦΟΡΕΣ	ΑΓΓΕΛΗ ΓΟΒΙΟΥ ΨΑΧΝΑ ΕΥΒΟΙΑΣ- 2228023511/6973772505/697377 2515/ 999187862	ΝΟΜΟΣ ΕΥΒΟΙΑΣ	ΦΟΡΤΗΓΟ 17-35 Τ ΦΟΡΤΗΓΟ 17-35 Τ	EKB 2555 EKB 2549 EKB 2515 EKB 2683 ΙΑΕ 4678 EKB 2605 EKB 2470 EKB 2546 EKB 2371 EKB 2489 EKB 2517 EKB 7756 EKB 2504 EKB 2525 EKB 2389 EKB 2397 EKB 2364 EKB 2604 EKB 2527 EKB 2378

54	ΙΩΑΝΝΑ ΣΥΖ.ΦΩΤ.ΠΕΤΡΟΥ ΚΑΙ ΣΙΑ ΟΕ	ΓΛΑΥΚΟΥ 22 ΧΑΛΚΙΔΑ- 6974880663/6932244163	ΝΟΜΟΣ ΕΥΒΟΙΑΣ	ΦΟΡΤΗΓΟ 17-35 T ΠΡΟΩΘΗΤΗΡΑΣ D9 ΕΚΣΚΑΦΕΑΣ ΕΡΠ. ΑΠΌ 300 ΗΡ ΚΑΙ ΑΝΩ ΕΚΣΚΑΦΕΑΣ ΕΡΠ. ΑΠΌ 300 ΗΡ ΚΑΙ ΑΝΩ ΕΚΣΚΑΦΕΑΣ ΕΡΠ. 201-300 ΗΡ ΕΚΣΚΑΦΕΑΣ ΕΛ. ΕΩΣ 200 ΗΡ ΦΟΡΤΩΤΗΣ ΕΡΠ. ΑΠΌ 101-200 ΗΡ ΦΟΡΤΩΤΗΣ ΕΛ. ΕΩΣ 200ΗΡ GRADER(ΔΙΑΜΟΡΦΩΤΗΡΑΣ) ΕΚΣΚΑΦΕΑΣ ΕΡΠ. ΕΩΣ 200 ΗΡ BOBCAT BOBCAT ΟΔΟΣΤΡΩΤΗΡΑΣ ΔΟΝ. ΑΝΩ ΤΩΝ 80 ΗΡ ΑΥΤΟΚΙΝΟΥΜΕΝΟ ΕΡΠ. ΚΟΣΚΙΝΟ	ΧΑΙ 1400 ΜΕ 144967 ΜΕ 105000 ΜΕ 89734 ΜΕ 63385 ΜΕ 81195 ΜΕ 77168 ΜΕ 78274 ΜΕ 72241 ΜΕ 135040 ΜΕ 85834 ΜΕ 76326 ΜΕ 56171 ΜΕ 125357
55	ΚΑΚΑΒΑΣ ΙΩΑΝΝΗΣ	ΕΡΕΤΡΙΑ-6972820992/110449023	ΝΟΜΟΣ ΕΥΒΟΙΑΣ	JCB ΦΟΡΤΩΤΗΣ ΕΛΑΣΤ. ΕΩΣ 200 ΗΡ ΦΟΡΤΗΓΟ 17-35 T	ΜΕ 68996 ΜΕ 118922 ΧΑΡ 8772
56	ΚΑΛΟΓΗΡΟΣ ΙΩΑΝΝΗΣ	ΚΑΡΥΣΤΟΣ-6932543359	ΔΗΜΟΣ ΚΑΡΥΣΤΟΥ	JCB ΦΟΡΤΩΤΗΣ ΕΛ. 101-200 ΗΡ D7 ΠΡΟΩΘΗΤΗΣ ΕΚΣΚΑΦΕΑΣ ΕΛ. ΕΩΣ 200 ΗΡ ΕΚΣΚΑΦΕΑΣ ΕΛ. ΕΩΣ 200 ΗΡ ΦΟΡΤΩΤΗΣ ΕΡΠ. 101-200 ΗΡ GRADER ΦΟΡΤΗΓΟ 17-35 T ΑΥΤΟΚΙΝΟΥΜΕΝΗ ΥΔΡΟΦΟΡΑ ΦΟΡΤΗΓΟ 17-35 T	ΜΕ 94734 ΜΕ 44137 ΜΕ 44138 ΜΕ 44068 ΜΕ 56143 ΜΕ 67938 ΜΕ 77088 ΧΑΗ 8108 ΑΝ 1491 --

57	ΚΑΛΟΓΗΡΟΣ ΜΙΧΑΗΛ	ΚΑΡΥΣΤΟΣ-6973907240	ΔΗΜΟΣ ΚΑΡΥΣΤΟΥ	BOBCAT ΦΟΡΤΩΤΗΣ ΕΡΠ. ΕΩΣ 100 ΗΡ ΟΔΟΣΤΡΩΤΗΡΑΣ ΕΩΣ 80 ΗΡ ΟΔΟΣΤΡΩΤΗΡΑΣ ΑΝΩ ΤΩΝ 80 ΗΡ ΑΥΤΟΚΙΝΟΥΜΕΝΗ ΥΔΡΟΦΟΡΑ ΑΥΤΟΚΙΝΟΥΜΕΝΗ ΥΔΡΟΦΟΡΑ	ΜΕ 125375 ΜΕ 94733 ΜΕ 126398 ΜΕ 34836 ΧΑΟ 8338 ΝΧΑ 8788
58	ΚΑΛΟΥΤΣΑΣ ΑΡΤΕΜΙΟΣ	ΩΡΕΟΙ ΙΣΤΙΑΙΑΣ- 6977506207	ΔΗΜΟΣ ΙΣΤΙΑΙΑΣ- ΑΙΔΗΨΟΥ ΔΗΜΟΣ ΜΑΝΤΟΥΔΙΟΥ- ΛΙΜΝΗΣ-ΑΓ.ΑΝΝΑΣ	ΦΟΡΤΩΤΗΣ ΕΛ.ΑΠΟ 200ΗΡ ΚΑΙ ΑΝΩ ΠΡΟΩΘΗΤΗΡΑΣ D6 ΑΥΤΟΚΙΝΟΥΜΕΝΗ ΑΛΑΤΙΕΡΑ ΜΕ ΛΕΠΙΔΑ GRADER(ΔΙΑΜΟΡΦΩΤΗΡΑΣ) ΠΡΟΩΘΗΤΗΡΑΣ D8 ΠΡΟΩΘΗΤΗΡΑΣ D7 ΦΟΡΤΗΓΟ 17-35 Τ ΤΡΑΚΤΕΡ ΜΕ ΜΑΧΑΙΡΙ ΦΟΡΤΗΓΟ 17-35 Τ ΦΟΡΤΗΓΟ 17-35Τ ΠΡΟΩΘΗΤΗΡΑΣ D8 JCB ΤΡΑΚΤΕΡ ΜΕ ΚΑΤΑΣΤΡΟΦΕΑ	ΜΕ 81153 ΜΕ 44069 ΜΕ 101396 ΜΕ 39367 ΜΕ 132919 ΜΕ 56155 ΧΑΜ 2326 ΕΚΒ 2428 ΙΑΕ 4628 ΕΚΒ 3084 ΜΕ 29633 ΜΕ 68968 ΑΜ 55978
59	ΚΑΛΟΥΤΣΑΣ ΑΡΤΕΜΙΟΣ & ΣΙΑ Ο.Ε.	ΩΡΕΟΙ ΙΣΤΙΑΙΑΣ- 6977506207	ΔΗΜΟΣ ΙΣΤΙΑΙΑΣ- ΑΙΔΗΨΟΥ ΔΗΜΟΣ ΜΑΝΤΟΥΔΙΟΥ- ΛΙΜΝΗΣ-ΑΓ.ΑΝΝΑΣ	ΠΡΟΩΘΗΤΗΡΑΣ D8 GRADER(ΔΙΑΜΟΡΦΩΤΗΡΑΣ) GRADER(ΔΙΑΜΟΡΦΩΤΗΡΑΣ) ΦΟΡΤΩΤΗΣ ΕΛ. 101-200 ΗΡ ΕΚΣΚΑΦΕΑΣ ΕΡΠ. ΕΩΣ 200ΗΡ ΟΔΟΣΤΡΩΤΗΡΑΣ ΔΟΝ. ΑΝΩ ΤΩΝ 80 ΗΡ ΦΟΡΤΩΤΗΣ ΕΡΠ.101-200ΗΡ ΕΚΣΚΑΦΕΑΣ ΕΡΠ. ΕΩΣ 200 ΗΡ ΦΟΡΤΩΤΗΣ ΕΛ. ΕΩΣ 100 ΗΡ ΠΡΟΩΘΗΤΗΡΑΣ D9 ΦΟΡΤΩΤΗΣ ΕΡΠ. 101-200 ΗΡ D8	ΜΕ 96004 ΜΕ 58204 ΜΕ 85846 ΜΕ 82723 ΜΕ 83720 ΜΕ 92344 ΜΕ 135112 ΜΕ 116933 ΜΕ 116924 ΜΕ 28491 ΜΕ 94547 ΜΕ 92345

Σχέδιο – Μνημόνιο Ενεργειών

Αντιμετώπισης Εκτάκτων Αναγκών και Άμεσης/Βραχείας Διαχείρισης των Συνεπειών από την Εκδήλωση Δασικών Πυρκαγιών Περιφέρειας Στερεάς Ελλάδας

60	ΚΑΛΤΣΑΣ ΧΡΗΣΤΟΣ	ΛΟΥΚΙΣΙΑ ΧΑΛΚΙΔΑΣ - 6936242854	ΔΗΜΟΣ ΧΑΛΚΙΔΕΩΝ	JCB ΦΟΡΤΗΓΟ 17-35 T	ME 72244 EKB 6736
61	ΚΑΝΔΙΑ ΑΘ-ΜΠΕΣΙΑ ΛΕΜΟΝΙΑ Ο.Ε.	ΠΡΟΚΟΠΙ ΕΥΒΟΙΑΣ-6936177270- 69	ΝΟΜΟΣ ΕΥΒΟΙΑΣ	ΦΟΡΤΗΓΟ 17-35 T ΦΟΡΤΗΓΟ 17-35 T ΦΟΡΤΗΓΟ 17-35 T ΦΟΡΤΩΤΗΣ ΕΛΑΣΤ. 220 ΗΡ ΚΑΙ ΑΝΩ ΦΟΡΤΩΤΗΣ ΕΛΑΣΤ. 220 ΗΡ ΚΑΙ ΑΝΩ ΕΚΣΚΑΦΕΑΣ ΕΡΠ. ΑΠΌ 201-300 ΗΡ ΕΚΣΚΑΦΕΑΣ ΕΡΠ. ΑΠΌ 201-300 ΗΡ ΕΚΣΚΑΦΕΑΣ ΕΡΠ. ΕΩΣ 200 ΗΡ D9 ΠΡΟΩΘΗΤΗΣ BOBCAT ΦΟΡΤΩΤΗΣ ΕΛΑΣΤ. ΑΠΌ 200 ΗΡ ΚΑΙ ΑΝΩ ΕΚΣΚΑΦΕΑΣ ΕΡΠ. <300ΗΡ ΑΥΤΟΚΙΝΟΥΜΕΝΗ ΥΔΡΟΦΟΡΑ	XAN 2557 XAI 2471 XAO 7671 ME 60522 ME 114717 ME 104974 ME 94730 ME 72233 ME 100332 ME 118920 ME 114717 ME 111634 XAN 2557
62	ΚΑΝΤΑΣ ΠΑΝΑΓΙΩΤΗΣ	ΠΡΟΚΟΠΙ ΕΥΒΟΙΑΣ-6936177270- 70/301596671	ΝΟΜΟΣ ΕΥΒΟΙΑΣ	ΦΟΡΤΗΓΟ 17-35 T ΦΟΡΤΗΓΟ 17-35 T	EKB 2579 NXA 9105
63	ΚΑΠΡΗΣ ΠΑΝΑΓΙΩΤΗΣ	ΔΡΟΣΙΑ ΧΑΛΚΙΔΑΣ- 6932177535/071295520	ΝΟΜΟΣ ΕΥΒΟΙΑΣ	ΑΥΤΟΚΙΝΟΥΜΕΝΗ ΥΔΡΟΦΟΡΑ ΑΥΤΟΚΙΝΟΥΜΕΝΗ ΥΔΡΟΦΟΡΑ ΑΥΤΟΚΙΝΟΥΜΕΝΗ ΥΔΡΟΦΟΡΑ ΑΥΤΟΚΙΝΟΥΜΕΝΗ ΥΔΡΟΦΟΡΑ ΑΥΤΟΚΙΝΟΥΜΕΝΗ ΥΔΡΟΦΟΡΑ	EKB 2423 IAE 4692 EKA 7216 XAA 9455 NXA 9022
64	ΚΑΡΑΓΙΑΝΝΗΣ ΠΕΤΡΟΣ	ΝΕΑ ΣΤΥΡΑ-6907510668- 024513506	ΔΗΜΟΣ ΚΑΡΥΣΤΟΥ	ΦΟΡΤΗΓΟ 16T ΦΟΡΤΩΤΗΣ ΕΡΠ.120ΗΡ ΕΚΣΚΑΦΕΑΣ ΕΛ. ΕΩΣ 100 ΗΡ	XAH 9581 ME 26552 ME 36987
65	ΚΑΡΑΜΟΥΖΗΣ ΚΩΝ/ΝΟΣ	ΚΑΤΩ ΚΟΥΡΟΥΝΙ ΚΥΜΗΣ- 6976707087/ 071383593	ΔΗΜΟΣ ΚΥΜΗΣ- ΑΛΙΒΕΡΙΟΥ	JCB BOBCAT ΦΟΡΤΗΓΟ 10-17 T	ME 110009 ME 110781 XAX 6133

Σχέδιο – Μνημόνιο Ενεργειών

Αντιμετώπισης Εκτάκτων Αναγκών και Άμεσης/Βραχείας Διαχείρισης των Συνεπειών από την Εκδήλωση Δασικών Πυρκαγιών Περιφέρειας Στερεάς Ελλάδας

66	ΚΑΡΑΤΖΑΣ ΧΑΡΑΛΑΜΠΟΣ	ΑΜΦΙΘΕΑ ΕΥΒΟΙΑΣ- 6973801953/6974315934/066115 149	ΝΟΜΟΣ ΕΥΒΟΙΑΣ	JCB ΦΟΡΤΗΓΟ 17-35Τ ΦΟΡΤΗΓΟ 17-35Τ ΦΟΡΤΗΓΟ 17-35Τ BOBCAT	ΜΕ 112454 ΧΑΤ 9176 ΧΑΤ 2495 ΧΑΥ 7836 ΜΕ 137476
67	ΚΑΡΛΗΣ ΘΩΜΑΣ	ΛΟΥΤΣΑ ΕΥΒΟΙΑΣ/6973015147/122469836 0	ΔΗΜΟΣ ΔΙΡΦΥΩΝ- ΜΕΣΣΑΠΙΩΝ ΔΗΜΟΣ ΚΥΜΗΣ-ΑΛΙΒΕΡΙΟΥ ΔΗΜΟΣ ΧΑΛΚΙΔΕΩΝ	ΦΟΡΤΩΤΗΣ ΕΛ. ΕΩΣ 200 ΗΡ	ΜΕ 116925
68	ΚΑΤΣΗΣ ΑΝΑΣΤΑΣΙΟΣ	ΜΕΤΟΧΙ ΚΥΜΗΣ ΕΥΒΟΙΑΣ- 6977573239/ 076441203	ΔΗΜΟΣ ΚΥΜΗΣ- ΑΛΙΒΕΡΙΟΥ ΔΗΜΟΣ ΔΙΡΦΥΩΝ ΜΕΣΣΑΠΙΩΝ	ΦΟΡΤΩΤΗΣ ΕΛΑΣΤ.101-200 ΗΡ ΦΟΡΤΗΓΟ 17-35 Τ ΦΟΡΤΗΓΟ 17-35 Τ ΦΟΡΤΗΓΟ 17-35 Τ ΦΟΡΤΗΓΟ 17-35Τ	ΜΕ 44073 ΕΚΒ 2585 ΕΚΕ 3973 ΕΚΒ 9422 ΝΧΑ 9098
69	ΚΙΟΥΣΗΣ ΚΩΝ/ΝΟΣ	ΑΛΙΒΕΡΙ- 6972495333	ΔΗΜΟΣ ΚΥΜΗΣ- ΑΛΙΒΕΡΙΟΥ ΔΗΜΟΣ ΕΡΕΤΡΙΑΣ	ΦΟΡΤΩΤΗΣ ΕΡΠ. ΕΩΣ 200 ΗΡ ΠΡΟΩΘΗΤΗΡΑΣ D7 ΠΡΟΩΘΗΤΗΡΑΣ D8 ΕΚΣΚΑΦΕΑΣ ΕΛ. ΕΩΣ 200 ΗΡ ΦΟΡΤΗΓΟ 17-35 Τ JCB GRANDER(ΔΙΑΜΟΡΦΩΤΗΡΑΣ)	ΜΕ 101393 ΜΕ 116950 ΜΕ 107620 ΜΕ 44555 ΧΑΗ 1399 ΜΕ 82705 ΜΕ 44170
70	ΚΟΚΚΟΣ ΔΗΜΗΤΡΙΟΣ & ΣΙΑ Ο.Ε.	ΑΓ.ΒΛΑΣΗΣ ΚΟΝΙΣΤΡΩΝ- 6988616303/ 801659709	ΝΟΜΟΣ ΕΥΒΟΙΑΣ	ΠΡΟΩΘΗΤΗΡΑΣ D7 ΦΟΡΤΩΤΗΣ ΕΛ. 101-200 ΗΡ ΦΟΡΤΩΤΗΣ ΕΛ. 101-200 ΗΡ ΦΟΡΤΗΓΟ 17-35 Τ ΦΟΡΤΗΓΟ 17-35 Τ JCB ΦΟΡΤΩΤΗΣ ΕΡΠ. 95ΗΡ ΕΚΣΚΑΦΕΑΣ .ΕΡΠ	ΜΕ 17164 ΜΕ 26508 ΜΕ 102477 ΧΑΜ 4748 ΑΡΗ 8812 ΜΕ 67932 ΜΕ 26476 ΜΕ 110786
71	ΚΟΜΠΟΘΑΝΑΣΗΣ ΙΩΑΝΝΗΣ	ΚΕΡΑΣΙΑ ΕΛΥΜΝΙΩΝ- 6973717679/162955218	ΔΗΜΟΣ ΜΑΝΤΟΥΔΙΟΥ- ΛΙΜΝΗΣ-ΑΓ.ΑΝΝΑΣ	GRADER (ΔΙΑΜΟΡΦΩΤΗΡΑΣ)	ΜΕ 31554

72	ΚΟΡΔΗ ΕΛΕΥΘΕΡΙΑ	ΛΟΥΚΙΣΙΑ ΧΑΛΚΙΔΑΣ- 6973866336	ΔΗΜΟΣ ΧΑΛΚΙΔΕΩΝ	BOBCAT JCB ΕΚΣΚΑΦΕΑΣ ΕΛ. ΕΩΣ 200 ΗΡ	ΜΕ 128456 ΜΕ 82559 ΜΕ 85838
73	ΚΟΤΤΗΣ ΔΗΜΗΤΡΙΟΣ	ΩΡΟΛΟΙ ΚΥΜΗΣ- 6934127545/6980172105/ 2223031198	ΔΗΜΟΣ ΚΥΜΗΣ- ΑΛΙΒΕΡΙΟΥ	JCB JCB	ΜΕ 44124 ΜΕ 79610
74	ΚΟΤΤΗΣ ΠΑΝΑΓΙΩΤΗΣ	ΠΥΡΓΙ ΚΥΜΗΣ- 6944146243	ΝΟΜΟΣ ΕΥΒΟΙΑΣ	JCB ΦΟΡΤΩΤΗΣ ΕΡΠ ΕΩΣ 100 ΗΡ BOBCAT ΕΚΣΚΑΦΕΑΣ ΕΡΠ. ΕΩΣ 200 ΗΡ ΕΚΣΚΑΦΕΑΣ ΕΡΠ. ΕΩΣ 200 ΗΡ ΦΟΡΤΗΓΟ 0-10Τ	ΜΕ 102815 ΜΕ 129319 ΜΕ 141606 ΜΕ 129310 ΜΕ 129320 ΧΑΗ 6994
75	ΚΟΥΛΟΥΡΙΔΗΣ ΧΡΗΣΤΟΣ	ΚΥΜΗ (ΟΞΥΛΙΘΟΣ)- 6932101735/ 124272574	ΔΗΜΟΣ ΚΥΜΗΣ- ΑΛΙΒΕΡΙΟΥ ΔΗΜΟΣ ΧΑΛΚΙΔΕΩΝ ΔΗΜΟΣ ΕΡΕΤΡΙΑΣ	ΦΟΡΤΩΤΗΣ ΕΡΠ. ΕΩΣ 200 ΗΡ JCB ΕΚΣΚΑΦΕΑΣ ΕΡΠ. ΕΩΣ 200 ΗΡ ΕΚΣΚΑΦΕΑΣ ΕΡΠ. ΕΩΣ 200 ΗΡ ΕΚΣΚΑΦΕΑΣ ΕΛΑΣΤ. ΕΩΣ 200 ΗΡ ΕΚΣΚΑΦΕΑΣ ΕΛΑΣΤ. ΕΩΣ 100 ΗΡ ΦΟΡΤΗΓΟ 17-35Τ ΦΟΡΤΗΓΟ 17-35Τ	ΜΕ 80407 ΜΕ 100349 ΜΕ 124425 ΜΕ 128453 ΜΕ 125360 ΜΕ 125359 ΧΑΡ 1936 ΧΑΧ 3267
76	ΚΟΥΤΣΑΥΛΗΣ ΑΘΑΝΑΣΙΟΣ	ΣΤΡΟΠΩΝΕΣ ΕΥΒΟΙΑΣ- 6974107765/047533182	ΝΟΜΟΣ ΕΥΒΟΙΑΣ	ΦΟΡΤΩΤΗΣ ΕΡΠ. 101-200 ΗΡ ΦΟΡΤΩΤΗΣ ΕΛΑΣΤ. ΑΠΌ 101-200 ΗΡ ΠΡΟΩΘΗΤΗΡΑΣ D8 ΠΡΟΩΘΗΤΗΡΑΣ D9 ΕΚΣΚΑΦΕΑΣ ΕΡΠ. ΑΠΌ 300 ΗΡ ΚΑΙ ΑΝΩ ΦΟΡΤΗΓΟ 17-35Τ GRADER (ΔΙΑΜΟΡΦΩΤΗΡΑΣ) JCB ΦΟΡΤΗΓΟ 17-35Τ GRADER (ΔΙΑΜΟΡΦΩΤΗΡΑΣ) ΦΟΡΤ.ΕΛ.ΑΝΩ 200ΗΡ	ΜΕ 47422 ΜΕ 97255 ΜΕ 31513 ΜΕ 50211 ΜΕ 49062 ΕΚΒ 6203 ΜΕ 48758 ΜΕ 110045 ΧΑΗ 9179 ΜΕ 26492 ΜΕ 145879

77	ΚΟΥΤΣΑΥΛΗΣ ΒΑΣΙΛΕΙΟΣ	ΣΤΡΟΠΩΝΕΣ ΕΥΒΟΙΑΣ- 6974107765/166506834	ΝΟΜΟΣ ΕΥΒΟΙΑΣ	ΦΟΡΤΗΓΟ 17-35Τ ΦΟΡΤ.ΕΛ. ΑΝΩ 200ΗΡ ΠΡΟΩΘΗΤΗΣ D9 ΕΚΣΚ.ΕΛ. ΕΩΣ 100ΗΡ	ΕΚΒ 1143 ΜΕ 107041 ΜΕ 102810 ΜΕ 73859
78	ΚΟΥΤΣΟΓΙΩΡΓΑΚΗΣ ΒΑΣΙΛΕΙΟΣ	ΤΑΞΙΑΡΧΗΣ ΙΣΤΙΑΙΑΣ	ΝΟΜΟΣ ΕΥΒΟΙΑΣ	ΒΣ ΟΧΗΜΑ ΕΛΕΗΣ ΗΜΙΡΥΜ/ΝΟΥ ΒΣ ΟΧΗΜΑ ΕΛΕΗΣ ΗΜΙΡΥΜ/ΝΟΥ	ΕΚΒ 2658 ΕΚΒ 8819
79	ΚΩΝ/ΝΟΣ & ΜΑΡΙΟΣ ΤΣΟΚΑΝΗΣ ΙΚΕ	ΑΓ.ΣΟΦΙΑ ΜΕΣΣΑΠΙΩΝ- 6977457053/69877781829/80095 4111	ΝΟΜΟΣ ΕΥΒΟΙΑΣ	JCB ΦΟΡΤΗΓΟ 17-35Τ (ΥΔΡΟΦΟΡΑ) ΦΟΡΤΗΓΟ 17-35Τ (ΥΔΡΟΦΟΡΑ) ΦΟΡΤΗΓΟ 17-35Τ (ΥΔΡΟΦΟΡΑ) ΦΟΡΤΩΤΗΣ ΕΛ. 270ΗΡ	ΜΕ 101384 ΧΑΖ 1558 ΙΑΕ 4646 ΕΚΒ 2407 ΜΕ 68951
80	ΚΩΝ/ΝΟΣ ΟΡΦΑΝΟΣ - ΠΑΠΑΣΩΤΗΡΙΟΥ ΙΩΑΝΝΗΣ	ΠΑΡΟΔΟΣ ΟΡ.ΜΑΚΡΗ ΧΑΛΚΙΔΑ- 6932222654/2221022438	ΝΟΜΟΣ ΕΥΒΟΙΑΣ	ΑΥΤΟΚΙΝΟΥΜΕΝΗ ΥΔΡΟΦΟΡΑ ΑΥΤΟΚΙΝΟΥΜΕΝΗ ΥΔΡΟΦΟΡΑ	ΕΚΒ 2493 (Ρ 8551) ΕΚΒ 2580(Ρ 33838)
81	ΚΩΝΣΤΑΝΤΙΝΟΥ ΝΙΚΟΛΑΟΣ	ΑΧΛΑΔΙ ΑΓ.ΑΝΝΑΣ ΕΥΒΟΙΑΣ- 6976637756/035174522	ΔΗΜΟΣ ΜΑΝΤΟΥΔΙΟΥ- ΛΙΜΝΗΣ-ΑΓ.ΑΝΝΑΣ	ΠΡΟΩΘΗΤΗΣ D6	ΜΕ 57720
82	ΛΑΓΟΣ ΓΕΩΡΓΙΟΣ	ΝΕΑ ΑΡΤΑΚΗ- 6978771244/ 074329834	ΔΗΜΟΣ ΔΙΡΦΥΩΝ- ΜΕΣΣΑΠΙΩΝ- ΔΗΜΟΣ ΧΑΛΚΙΔΕΩΝ	JCB ΦΟΡΤΗΓΟ 17-35Τ ΦΟΡΤΗΓΟ 17-35Τ ΦΟΡΤΗΓΟ 17-35Τ ΕΚΣΚ. ΕΡΠ. ΑΝΩ 200ΗΡ ΦΟΡΤΗΓΟ 17-35Τ	ΜΕ 107583 ΙΑΕ 4678 ΕΚΒ 2372 ΜΕ 147857 ΧΑΗ 6850
83	ΛΑΘΟΥΡΑΣ ΓΕΩΡΓΙΟΣ	ΔΥΣΤΟΣ ΕΥΒΟΙΑΣ- 6932648328/037795008	ΝΟΜΟΣ ΕΥΒΟΙΑΣ	ΦΟΡΤΗΓΟ 17-35Τ	ΕΚΑ 1147
84	ΛΑΘΟΥΡΑΣ ΚΩΝ/ΝΟΣ	ΔΥΣΤΟΣ ΕΥΒΟΙΑΣ- 6932265432	ΝΟΜΟΣ ΕΥΒΟΙΑΣ	ΦΟΡΤΗΓΟ 17-35Τ	ΕΚΑ 6896

85	ΛΑΥΚΑΣ ΤΕΧΝΙΚΗ ΜΟΝ. ΙΚΕ	ΚΑΡΥΣΤΟΣ-6983066298/ 800923890	ΝΟΜΟΣ ΕΥΒΟΙΑΣ	JCB JCB ΦΟΡΤΩΤΗΣ ΕΡΠ.101-200 ΗΡ ΦΟΡΤΩΤΗΣ ΕΛΑΣΤ. ΑΠΌ 200 ΗΡ ΚΑΙ ΑΝΩ ΠΡΟΩΘΗΤΗΡΑΣ D8 GRADER ΕΚΣΚΑΦΕΑΣ ΕΡΠ. 101-200 ΗΡ ΦΟΡΤΗΓΟ 17-35Τ ΕΚΣΚ. ΕΛ. ΕΩΣ 100 ΗΡ	ΜΕ 53470 ΜΕ 68928 ΜΕ 135815 ΜΕ 141605 ΜΕ 44571 ΜΕ 31537 ΜΕ 43465 ΧΑΟ 4557 ΜΕ 039620
86	ΛΙΑΣΚΟΥ ΣΕΒΑΣΤΗ	ΚΑΡΥΣΤΟΣ-6932627999	ΝΟΜΟΣ ΕΥΒΟΙΑΣ	ΑΥΤΟΚΙΝΟΥΜΕΝΗ ΥΔΡΟΦΟΡΑ	ΧΑΚ 6002
87	ΛΙΘΟΟΙΚΟΔΟΜΙΚΗ ΖΟΥΡΑΣ ΚΩΝ/ΝΟΣ& ΖΟΥΡΑΣ ΧΡ. ΟΕ	ΣΤΥΡΑ ΕΥΒΟΙΑΣ- 6986611479/6970297051/ 800475093	ΔΗΜΟΣ ΚΑΡΥΣΤΟΥ ΔΗΜΟΣ ΚΥΜΗΣ- ΑΛΙΒΕΡΙΟΥ	ΕΚΣΚΑΦΕΑΣ ΕΛ.ΕΩΣ 200 ΗΡ ΦΟΡΤΩΤΗΣ ΕΡΠ. ΕΩΣ 100 JCB ΦΟΡΤΗΓΟ 17-35Τ ΦΟΡΤΗΓΟ 17-35Τ ΑΝΥΨΩΤΙΚΟΣ ΓΕΡΑΝΟΣ	ΜΕ 81183 ΜΕ 100326 ΜΕ 54557 ΧΑΜ 3846 ΧΑΥ 3066 ΧΑΧ 3317
88	ΛΙΤΣΑΣ ΑΝΤΩΝΙΟΣ	ΚΟΤΣΙΚΙΑ- 6972526411	ΔΗΜΟΣ ΜΑΝΤΟΥΔΙΟΥ- ΛΙΜΝΗΣ-ΑΓ.ΑΝΝΑΣ	ΦΟΡΤΩΤΗΣ ΕΛΑΣΤ. 80 ΗΡ JCB	ΜΕ 57110 ΜΕ 57148
89	ΜΑΡΙΝΟΣ ΜΑΡΙΟΣ	ΠΕΤΡΙΕΣ ΕΥΒΟΙΑΣ- 6948759410/ 138192745	ΔΗΜΟΣ ΚΥΜΗΣ- ΑΛΙΒΕΡΙΟΥ	ΦΟΡΤΩΤΗΣ ΕΡΠ. 101-200ΗΡ JCB ΕΚΣΚ.ΕΛ. ΕΩΣ 100ΗΡ	ΜΕ 110020 ΜΕ 144974 ΜΕ 75634
90	ΜΑΡΟΥΔΗΣ ΓΕΩΡΓΙΟΣ	ΡΟΒΙΕΣ ΛΙΜΝΗΣ -6945583235	ΝΟΜΟΣ ΕΥΒΟΙΑΣ	GRADER ΠΡΟΩΘΗΤΗΡΑΣ D7 ΠΡΟΩΘΗΤΗΡΑΣ D7 ΦΟΡΤΩΤΗΣ ΕΛ. ΑΠΌ 200 ΗΡ ΚΑΙ ΑΝΩ ΟΧΗΜΑ ΜΕΤΑΦ.ΜΗΧ/ΤΩΝ ΦΟΡΤΗΓΟ/ΑΛΛΑΤΙΕΡΑ ΦΟΡΤΗΓΟ/ΑΛΛΑΤΙΕΡΑ	ΜΕ 44149 ΜΕ 63652 ΜΕ 18840 ΜΕ 61622 ΧΑΙ 9472 ΧΑΙ 9144 ΧΑΙ 9472

91	ΜΑΡΟΥΔΗΣ ΔΑΪΪΔ	ΡΟΒΙΕΣ ΛΙΜΝΗΣ- 6946140991/6932468301	ΝΟΜΟΣ ΕΥΒΟΙΑΣ	ΠΡΟΩΘΗΤΗΡΑΣ D8 ΠΡΟΩΘΗΤΗΡΑΣ D7 GRADER JCB ΕΚΣΚΑΦΕΑΣ ΕΡΠ. ΕΩΣ 200 ΗΡ	ΜΕ 36992 ΜΕ 113084 ΜΕ 73889 ΜΕ 100955 ΜΕ 61620
92	ΜΑΡΟΥΔΗΣ ΙΩΑΝΝΗΣ	ΡΟΒΙΕΣ ΛΙΜΝΗΣ- 6944353553	ΝΟΜΟΣ ΕΥΒΟΙΑΣ	ΠΡΟΩΘΗΤΗΡΑΣ D9 ΕΚΣΚΑΦΕΑΣ ΕΡΠ.ΕΩΣ 200 ΗΡ BOBCAT ΦΟΡΤΗΓΟ 17-35T	ΜΕ 21381 ΜΕ 107029 ΜΕ 73916 ΧΑΧ 3753

95	ΜΠΑΛΙΑΤΣΑΣ ΔΗΜΟΣ	ΨΑΧΝΑ- 6932450511	ΝΟΜΟΣ ΕΥΒΟΙΑΣ	ΦΟΡΤΩΤΗΣ ΕΡΠ. ΕΩΣ 100 ΗΡ ΑΝΥΨΩΤΙΚΟΣ ΓΕΡΑΝΟΣ ΑΝΥΨΩΤΙΚΟΣ ΓΕΡΑΝΟΣ ΚΑΛΑΘΟΦΟΡΟ ΟΧΗΜΑ ΦΟΡΤΗΓΟ ΛΕΠΙΔΑ ΟΧΗΜΑ ΜΕΤΑΦ. ΜΗΧ/ΤΩΝ	ΜΕ 124409 ΜΕ 125373 ΕΚΒ 2315 ΝΧΑ 3442 ΕΚΕ 4910 ΝΧΑ 8940
96	ΜΠΑΜΠΑΝΙΩΤΗΣ ΕΥΑΓΓΕΛΟΣ	ΚΑΛΛΙΑΝΟΣ ΚΑΡΥΣΤΟΥ 6938785049	ΔΗΜΟ ΚΑΡΥΣΤΟΥ	JCB ΦΟΡΤΩΤΗΣ ΕΡΠ. ΕΩΣ 100 ΗΡ	ΜΕ 75219 ΜΕ 132915
97	ΜΠΑΜΠΑΝΙΩΤΗΣ ΘΕΟΔΩΡΟΣ	ΚΑΡΥΣΤΟΣ- 6932636232	ΝΟΜΟΣ ΕΥΒΟΙΑΣ	ΑΥΤΟΚΙΝΟΥΜΕΝΗ ΥΔΡΟΦΟΡΑ	ΚΡΖ 4403
98	ΜΠΑΣΙΝΑΣ ΔΗΜΗΤΡΙΟΣ	ΓΥΜΝΟ ΕΥΒΟΙΑΣ- 6907644845/122497141	ΔΗΜΟΣ ΕΡΕΤΡΙΑΣ ΔΗΜΟΣ ΧΑΛΚΙΔΕΩΝ ΔΗΜΟΣ ΚΥΜΗΣ- ΑΛΙΒΕΡΙΟΥ	JCB ΤΡΑΚΤΕΡ ΜΕ ΜΑΧΑΙΡΙ+ΑΛΑΤΙΕΡΑ ΑΥΤΟΚΙΝΟΥΜΕΝΗ ΥΔΡΟΦΟΡΑ ΦΟΡΤΗΓΟ 0-10Τ	ΜΕ 55232 ΑΜ 54411 ΑΜ 56226 ΒΙΝ 7713
99	ΜΠΑΣΟΥΚΟΣ ΓΕΩΡΓΙΟΣ	ΘΕΟΛΟΓΟΣ ΔΙΡΦΥΩΝ- 6948460908/ 047724552	ΔΗΜΟΣ ΔΙΡΦΥΩΝ ΜΕΣΣΑΠΙΩΝ ΔΗΜΟΣ ΜΑΝΤΟΥΔΙΟΥ- ΛΙΜΝΗΣ-ΑΓ.ΑΝΝΑΣ	ΦΟΡΤΩΤΗΣ ΕΡΠ. 101-180 ΗΡ ΦΟΡΤΩΤΗΣ ΕΛΑΣΤ. 101-180 ΗΡ ΦΟΡΤΗΓΟ 17-35Τ ΕΚΣΚΑΦΕΑΣ ΕΡΠ. ΕΩΣ 200 ΗΡ ΕΚΣΚΑΦΕΑΣ ΕΛ. ΕΩΣ 200 ΗΡ	ΜΕ 44038 ΜΕ 102807 ΥΕΝ 1338 ΜΕ 112451 ΜΕ 100309
100	ΜΠΑΣΟΥΚΟΣ ΔΗΜΗΤΡΙΟΣ	ΘΕΟΛΟΓΟΣ ΔΙΡΦΥΩΝ- 6945785483/ 054371769	ΔΗΜΟΣ ΔΙΡΦΥΩΝ- ΜΕΣΣΑΠΙΩΝ	ΤΡΑΚΤΕΡ ΜΕ ΜΑΧΑΙΡΙ	ΜΕ 56112
101	ΜΠΑΣΟΥΚΟΣ ΧΡΗΣΤΟΣ	ΘΕΟΛΟΓΟΣ/ 6937169447/ 036668372	ΔΗΜΟΣ ΔΙΡΦΥΩΝ- ΜΕΣΣΑΠΙΩΝ	ΦΟΡΤΗΓΟ ΤΕΤΡΑΞΩΝΙΚΟ ΟΧΗΜΑ ΜΕΤΑΦΟΡΑΣ ΟΧΗΜΑΤΩΝ	ΧΑΧ 5077 ΕΚΑ 6831
102	ΜΠΑΣΤΟΥΛΗΣ ΑΝΑΣΤΑΣΙΟΣ	ΝΕΟΧΩΡΙ-6978171661	ΔΗΜΟΣ ΕΡΕΤΡΙΑΣ ΔΗΜΟΣ ΚΥΜΗΣ- ΑΛΙΒΕΡΙΟΥ ΔΗΜΟΣ ΚΑΡΥΣΤΟΥ	GRADER JCB ΦΟΡΤΗΓΟ 17-35 Τ	ΜΕ 29814 ΜΕ 120387 ΧΑΧ 7037

Σχέδιο – Μνημόνιο Ενεργειών

Αντιμετώπισης Εκτάκτων Αναγκών και Άμεσης/Βραχείας Διαχείρισης των Συνεπειών από την Εκδήλωση Δασικών Πυρκαγιών Περιφέρειας Στερεάς Ελλάδας

			ΔΗΜΟΣ ΧΑΛΚΙΔΕΩΝ		
103	ΜΠΟΥΖΑΛΑΣ ΙΩΑΝΝΗΣ	ΒΛΑΧΙΑ- 6973450528	ΔΗΜΟΣ ΜΑΝΤΟΥΔΙΟΥ- ΛΙΜΝΗΣ-ΑΓ.ΑΝΝΑΣ ΔΗΜΟΣ ΔΙΡΦΥΩΝ- ΜΕΣΣΑΠΙΩΝ	JCB ΦΟΡΤΩΤΗΣ ΕΡΠ. 101-200 ΗΡ	ΜΕ 56142 ΜΕ 59373
104	ΜΠΟΥΡΔΟΣ ΜΙΧΑΗΛ	ΚΑΡΥΣΤΟΣ- 6932070783	ΔΗΜΟΣ ΚΑΡΥΣΤΟΥ	JCB JCB	ΜΕ 85813 ΜΕ 41198
105	ΜΠΟΥΡΝΟΥΣ ΔΗΜΗΤΡΙΟΣ	ΚΑΡΥΣΤΟΣ- 6936619069	ΝΟΜΟΣ ΕΥΒΟΙΑΣ	ΑΥΤΟΚΙΝΟΥΜΕΝΗ ΥΔΡΟΦΟΡΑ ΦΟΡΤΗΓΟ 17-35Τ	ΧΑΥ 2264 ΕΚΕ 4265
106	ΜΠΟΥΡΝΟΥΣ ΙΩΑΝΝΗΣ	ΚΑΡΥΣΤΟΣ- 6936619069	ΝΟΜΟΣ ΕΥΒΟΙΑΣ	ΦΟΡΤΗΓΟ 17-35Τ ΦΟΡΤΩΤΗΣ ΕΡΠ. ΕΩΣ 200 ΗΡ JCB ΕΚΣΚΑΦΕΑΣ ΕΛΑΣΤ. ΕΩΣ 200 ΗΡ ΦΟΡΤΩΤΗΣ ΕΛΑΣΤ. ΑΠΟ 200 ΗΡ ΚΑΙ ΑΝΩ	ΧΑΝ 9116 ΜΕ 132892 ΜΕ 67919 ΜΕ 67920 ΜΕ 58236
107	ΜΩΛΕΣ ΓΕΩΡΓΙΟΣ	ΒΑΣΙΛΙΚΟΣ (ΠΕΤΡΑΛΩΝΩΝ 24)- 6932914632- 066125303	ΔΗΜΟΣ ΔΙΡΦΥΩΝ- ΜΕΣΣΑΠΙΩΝ ΔΗΜΟΣ ΧΑΛΚΙΔΕΩΝ ΔΗΜΟΣ ΚΥΜΗΣ- ΑΛΙΒΕΡΙΟΥ ΔΗΜΟΣ ΕΡΕΤΡΙΑΣ	ΦΟΡΤΗΓΑ 17-35Τ ΦΟΡΤΗΓΟ 17-35Τ ΕΚΣΚ.ΕΛ. ΕΩΣ 100 JCB	ΝΧΑ 8941 ΧΑΗ 3305 ΜΕ 81196 ΜΕ 67943
108	ΜΩΡΑΪΤΗ ΔΕΣΠΟΙΝΑ	ΔΑΦΝΗ ΛΙΜΝΗΣ- 6945228782/301569724	ΔΗΜΟΣ ΜΑΝΤΟΥΔΙΟΥ- ΛΙΜΝΗΣ-ΑΓ.ΑΝΝΑΣ	JCB	ΜΕ 70347

109	ΝΕΔΩΝ ΜΟΝΟΠΡΟΣΩΠΗ Ι.Κ.Ε. (ΚΟΚΚΟΣ ΓΕΩΡΓΙΟΣ)	ΑΓ.ΒΛΑΣΗΣ ΚΟΝΙΣΤΡΩΝ- 6988616303/ 801659709	ΝΟΜΟΣ ΕΥΒΟΙΑΣ	ΠΡΟΩΘΗΤΗΡΑΣ D7 ΦΟΡΤΩΤΗΣ ΕΛ. 101-200 ΗΡ ΦΟΡΤΩΤΗΣ ΕΛ. 101-200 ΗΡ ΦΟΡΤΗΓΟ 17-35 Τ ΦΟΡΤΗΓΟ 17-35 Τ JCB ΦΟΡΤΩΤΗΣ ΕΡΠ. 95ΗΡ ΕΚΣΚΑΦΕΑΣ .ΕΡΠ	ΜΕ 17164 ΜΕ 26508 ΜΕ 102477 ΧΑΜ 4748 ΑΡΗ 8812 ΜΕ 67932 ΜΕ 26476 ΜΕ 110786
110	ΝΙΚ.ΑΝΤΩΝΙΟΥ & ΣΙΑ Ο.Ε.	ΛΥΚΟΥ 9 ΧΑΛΚΙΔΑ- 6937176595	ΝΟΜΟΣ ΕΥΒΟΙΑΣ	ΦΟΡΤΩΤΗΣ ΕΛΑΣΤ. 101-200ΗΡ ΕΚΣΚΑΦΕΑΣ ΕΡΠ ΕΩΣ 200 ΗΡ ΕΚΣΚΑΦΕΑΣ ΕΡΠ ΕΩΣ 200 ΗΡ ΕΚΣΚΑΦΕΑΣ ΕΠΡ 201-300 ΗΡ ΕΚΣΚΑΦΕΑΣ ΕΠΡ 201-300 ΗΡ ΕΚΣΚΑΦΕΑΣ ΕΛΑΣΤ. ΕΩΣ 200 ΗΡ ΕΚΣΚΑΦΕΑΣ ΕΛΑΣΤ. ΕΩΣ 200 ΗΡ ΟΔΟΣΤΡΩΤΗΡΑΣ ΕΩΣ 80 ΗΡ ΟΔΟΣΤΡΩΤΗΡΑΣ ΑΝΩ ΤΩΝ 80 ΗΡ ΒΟΒCΑΤ ΒΟΒCΑΤ ΦΟΡΤΩΤΗΣ ΕΡΠ. 101-200 ΗΡ ΦΟΡΤΗΓΟ 17-35Τ ΦΟΡΤΗΓΟ 17-35Τ ΦΟΡΤΗΓΟ 42Τ ΕΚΣΚ. ΛΑΣΤ. 101-200 ΗΡ	ΜΕ 79602 ΜΕ 79601 ΜΕ 129313 ΜΕ 58214 ΜΕ 116927 ΜΕ 116928 ΜΕ 85843 ΜΕ 129304 ΜΕ 129314 ΜΕ 140048 ΜΕ 125370 ΜΕ 141622 ΧΑΤ 9973 ΧΑΜ 4745 ΙΑΑ 4061 ΜΕ 144989
111	ΝΙΚΟΛΟΥΤΣΟΥ ΜΑΡΙΑ	ΒΩΚΟΥ 37 ΧΑΛΚΙΔΑ-6972081183- 6981650049	ΔΗΜΟΣ ΚΥΜΗΣ- ΑΛΙΒΕΡΙΟΥ ΔΗΜΟΣ ΕΡΕΤΡΙΑΣ ΔΗΜΟΣ ΧΑΛΚΙΔΕΩΝ	ΦΟΡΤΗΓΟ 17-35Τ	ΕΚΑ 6567

112	ΝΤΟΥΜΑΣ ΓΕΩΡΓΙΟΣ	ΨΑΧΝΑ- 6972443285/6972443284	ΝΟΜΟΣ ΕΥΒΟΙΑΣ	GRADER (ΔΙΑΜΟΡΦΩΤΗΡΑΣ) ΕΚΣΚΑΦΕΑΣ ΕΡΠ 201-300 ΗΡ ΕΚΣΚΑΦΕΑΣ ΕΡΠ. ΑΝΩ ΤΩΝ 300 ΗΡ ΦΟΡΤΩΤΗΣ ΕΛΑΣΤ. ΑΠΌ 200 ΗΡ ΚΑΙ ΑΝΩ ΦΟΡΤΗΓΟ 17-35Τ ΠΡΟΩΘΗΤΗΡΑΣ D8 ΟΧΗΜΑ ΜΕΤΑΦΟΡ. ΜΗΧ/ΤΩΝ ΟΧΗΜΑ ΜΕΤΑΦΟΡ. ΜΗΧ/ΤΩΝ	ΜΕ 61240 ΜΕ 140720 ΜΕ 104951 ΜΕ 100459 ΕΚΒ 2490 ΜΕ 047322 ΝΧΑ 8999 ΙΑΕ 4668
113	ΝΤΟΥΜΑΣ ΚΩΝ/ΝΟΣ	ΨΑΧΝΑ- 6972443285/6972443284	ΝΟΜΟΣ ΕΥΒΟΙΑΣ	ΦΟΡΤΗΓΟ 17-35Τ ΦΟΡΤΗΓΟ 17-35Τ ΠΡΟΩΘΗΤΗΡΑΣ D6 ΕΚΣΚΑΦΕΑΣ ΕΛ. ΕΩΣ 200 ΗΡ ΦΟΡΤΩΤΗΣ ΕΛ. 101-200 ΗΡ ΦΟΡΤΩΤΗΣ ΕΡΠ. ΕΩΣ 200 ΗΡ ΦΟΡΤΩΤΗΣ ΕΛ. 271ΗΡ	ΕΚΒ 2370 ΕΚΑ 6418 ΜΕ 116197 ΜΕ 138272 ΜΕ 72202 ΜΕ 44089 ΜΕ 102511
114	ΝΤΟΥΡΜΑΣ ΔΗΜΗΤΡΙΟΣ	ΧΑΛΚΙΔΑ/ 6974732332/ 045065964	ΝΟΜΟΣ ΕΥΒΟΙΑΣ	UNIMOG ΦΟΡΤΗΓΟ 17-35Τ	ΜΕ 147855 ΙΒΚ 5205
115	ΞΑΝΘΟΥΛΗΣ ΕΜΜΑΝΟΥΗΛ	ΣΚΥΡΟΣ-6972701195	Δ.Ε. ΣΚΥΡΟΥ	BOBCAT ΦΟΡΤΩΤΗΣ ΕΡΠ. 101-200 ΗΡ JCB ΦΟΡΤΗΓΟ 17-35Τ ΕΚΣΚΑΦΕΑΣ ΕΛ.ΕΩΣ 200ΗΡ	ΜΕ 97243 ΜΕ 12639 ΜΕ 63442 ΙΑΕ 4673 ΜΕ 96093
116	ΞΟΥΡΙΚΗΣ ΙΩΑΝΝΗΣ	ΜΕΤΟΧΙ/6977303173/063029310	ΔΗΜΟΣ ΔΙΡΦΥΩΝ- ΜΕΣΣΑΠΙΩΝ ΔΗΜΟΣ ΚΥΜΗΣ-ΑΛΙΒΕΡΙΟΥ	ΑΛΑΤΙΕΡΑ ΜΕ ΛΕΠΙΔΑ	ΜΕ 53622
117	ΠΑΝΤΕΛΗΣ ΘΕΟΔΩΡΟΣ	ΚΑΡΥΣΤΟΣ- 2224023320/6948074906	ΔΗΜΟΣ ΚΑΡΥΣΤΟΥ	ΦΟΡΤΗΓΟ 17-35Τ JCB ΦΟΡΤΗΓΟ 17-35Τ	ΝΧΑ 9081 ΜΕ 51179 ΕΚΑ 1510
118	ΠΑΠΑΓΕΩΡΓΙΟΥ ΓΕΩΡΓΙΟΣ	ΑΓΙΟΣ ΑΙΔΗΨΟΥ- 6947722922	ΝΟΜΟΣ ΕΥΒΟΙΑΣ	ΦΟΡΤΩΤΗΣ ΕΡΠ. 101-200 ΗΡ ΕΚΣΚΑΦΕΑΣ ΕΡΠ. 201-300 ΗΡ	ΜΕ 63370 ΜΕ 70350

119	ΠΑΠΑΓΕΩΡΓΙΟΥ ΚΩΝ/ΝΟΣ	ΑΓΙΟΣ ΑΙΔΗΨΟΥ- 6947722923	ΔΗΜΟΣ ΙΣΤΙΑΙΑΣ- ΑΙΔΗΨΟΥ ΔΗΜΟΣ ΜΑΝΤΟΥΔΙΟΥ- ΛΙΜΝΗΣ-ΑΓ.ΑΝΝΑΣ ΔΗΜΟΣ ΔΙΡΦΥΩΝ- ΜΕΣΣΑΠΙΩΝ	ΦΟΡΤΩΤΗΣ ΕΛΑΣΤ. ΑΠΌ 200 ΗΡ ΚΑΙ ΑΝΩ	ΜΕ 70304
120	ΠΑΠΑΔΗΜΗΤΡΙΟΥ ΒΑΣΙΛΕΙΟΣ	ΑΓ.ΣΟΦΙΑ ΜΕΣΣΑΠΙΩΝ- 6946833718	ΝΟΜΟΣ ΕΥΒΟΙΑΣ	ΦΟΡΤΩΤΗΣ ΕΛΑΣΤ. 101-200 ΗΡ JCB ΕΚΣΚΑΦΕΑΣ ΕΛΑΣΤ. ΕΩΣ 200 ΗΡ ΦΟΡΤΗΓΟ 10-17Τ	ΜΕ 23204 ΜΕ 114723 ΜΕ 044090 ΧΑΧ 1564
121	ΠΑΠΑΧΡΗΣΤΟΣ ΑΠΟΣΤΟΛΟΣ ΚΑΙ ΣΙΑ ΟΕ	ΑΕΤΟΣ ΚΑΡΥΣΤΟΥ- 6939610668	ΝΟΜΟΣ ΕΥΒΟΙΑΣ	GRADER (ΔΙΑΜΟΡΦΩΤΗΡΑΣ) ΠΡΟΩΘΗΤΗΣ D8 ΦΟΡΤΩΤΗΣ ΕΡΠ. 101-200 ΗΡ ΠΡΟΩΘΗΤΗΣ D7 ΟΔΟΣΤΡΩΤΗΡΑΣ ΔΟΝΗΤΙΚΟΣ ΕΩΣ 80 ΗΡ ΟΔΟΣΤΡΩΤΗΡΑΣ ΔΟΝ. ΑΝΩ ΤΩΝ 80 ΗΡ ΕΚΣΚΑΦΕΑΣ ΕΛ. ΕΩΣ 200 ΗΡ ΦΟΡΤΗΓΟ 17-35Τ ΦΟΡΤΗΓΟ 17-35Τ ΕΚΣΚΑΦΕΑΣ ΕΡΠ. 201-300 ΗΡ ΕΚΣΚΑΦΕΑΣ ΕΡΠ. 201-300 ΗΡ JCB ΟΧΗΜΑ ΜΕΤΑΦ. ΟΧΗΜΑΤΩΝ ΤΣΑΠΑ ΕΡΠ.	ΜΕ 73896 ΜΕ 106620 ΜΕ 73895 ΜΕ 005039 ΜΕ 62081 ΜΕ 105427 ΜΕ 73897 ΧΑΝ 2299 ΥΗΖ 9218 ΜΕ 138265 ΜΕ 129180 ΜΕ 138639 ΝΧΑ 8991 ΜΕ 143933
122	ΠΑΠΑΧΡΗΣΤΟΣ ΛΕΩΝΙΔΑΣ	ΑΕΤΟΣ ΚΑΡΥΣΤΟΥ- 6936949528	ΝΟΜΟΣ ΕΥΒΟΙΑΣ	JCB ΕΚΣΚΑΦΕΑΣ ΕΛ. ΕΩΣ 200 ΗΡ ΦΟΡΤΗΓΟ 17-35Τ	ΜΕ 56144 ΜΕ 63448 ΧΑΤ 3663
123	ΠΑΠΑΧΡΗΣΤΟΣ ΠΑΝΑΓΙΩΤΗΣ	ΑΕΤΟΣ ΚΑΡΥΣΤΟΥ-6939610668	ΔΗΜΟΣ ΚΑΡΥΣΤΟΥ ΔΗΜΟΣ ΚΥΜΗΣ- ΑΛΙΒΕΡΙΟΥ	JCB ΕΚΣΚΑΦΕΑΣ ΕΛ. ΕΩΣ 200 ΗΡ ΦΟΡΤΩΤΗΣ ΕΡΠ. 101-200 ΗΡ	ΜΕ 92341 ΜΕ 79679 ΜΕ 125368

124	ΠΕΡΡΟΣ ΝΙΚΟΛΑΟΣ	ΑΓ.ΝΙΚΟΛΑΟΣ-6944276042	ΔΗΜΟΣ ΧΑΛΚΙΔΕΩΝ ΔΗΜΟΣ ΕΡΕΤΡΙΑΣ	JCB	ΜΕ 116947
125	ΠΕΤΡΟΥ ΦΩΤΙΟΣ	ΓΛΑΥΚΟΥ 22 ΧΑΛΚΙΔΑ- 2221028610	ΝΟΜΟΣ ΕΥΒΟΙΑΣ	ΟΧΗΜΑ ΜΕΤΑΦΟΡΑΣ ΟΧΗΜΑΤΩΝ ΦΟΡΤΗΓΟ ΔΗΜΟΣΙΑΣ	ΕΚΒ 2600(Ρ 3 1893) ΕΚΒ 2501
126	ΠΛΑΤΗΣ ΔΗΜΗΤΡΙΟΣ	ΠΗΛΙ ΕΥΒΟΙΑΣ- 6974823605/ 071247233	ΔΗΜΟΣ ΜΑΝΤΟΥΔΙΟΥ- ΛΙΜΝΗΣ-ΑΓ.ΑΝΝΑΣ	JCB ΦΟΡΤΩΤΗΣ ΕΛ. ΕΩΣ 100 ΗΡ ΦΟΡΤΩΤΗΣ ΕΡΠ. 101-200 ΗΡ ΦΟΡΤΗΓΟ 17-35Τ	ΜΕ 44169 ΜΕ 22515 ΜΕ 97248 ΧΑΤ 6945
127	ΠΥΡΟΥΔΗΣ ΝΙΚΟΛΑΟΣ	ΠΡΟΚΟΠΙ- 6944437930/2227041271/049392 874	ΝΟΜΟΣ ΕΥΒΟΙΑΣ	ΒΟΒCΑΤ ΚΑΛΑΘΟΦΟΡΟ ΟΧΗΜΑ	ΜΕ 140046 ΜΕ 146573
128	ΡΟΥΣΣΟΣ ΧΡΗΣΤΟΣ	ΚΑΜΠΙΑ ΔΙΡΦΥΩΝ- 6978054963/ 122498475	ΔΗΜΟΣ ΧΑΛΚΙΔΕΩΝ	ΤΡΑΚΤΕΡ ΜΕ ΜΑΧΑΙΡΙ	ΑΜ 55809
129	ΣΑΛΙΑΡΗ ΜΑΡΙΑ	ΠΟΛΙΤΙΚΑ ΕΥΒΟΙΑΣ- 6937041204/062863161	ΝΟΜΟΣ ΕΥΒΟΙΑΣ	ΑΛΑΤΙΕΡΑ ΜΕ ΛΕΠΙΔΑ ΑΛΑΤΙΕΡΑ ΜΕ ΛΕΠΙΔΑ JCB	ΜΕ 113373 ΜΕ 93951 ΜΕ 73861
130	ΣΠΑΝΟΣ ΑΓΓΕΛΟΣ	ΜΙΣΤΡΟΣ- 698131166/122452786	ΔΗΜΟΣ ΔΙΡΦΥΩΝ- ΜΕΣΣΑΠΙΩΝ ΔΗΜΟΣ ΧΑΛΚΙΔΕΩΝ	ΤΡΑΚΤΕΡ ΜΕ ΜΑΧΑΙΡΙ JCB	ΑΜ 56021 ΜΕ 145977
131	ΣΠΑΝΟΣ ΑΝΑΣΤΑΣΙΟΣ	ΣΤΑΥΡΟΣ ΜΕΣΣΑΠΙΩΝ- 6977906158	ΔΗΜΟΣ ΔΙΡΦΥΩΝ- ΜΕΣΣΑΠΙΩΝ ΔΗΜΟΣ ΧΑΛΚΙΔΕΩΝ ΔΗΜΟΣ ΙΣΤΙΑΙΑΣ- ΑΙΔΗΨΟΥ	ΦΟΡΤΩΤΗΣ ΕΡΠ. ΑΠΟ 101-200 ΗΡ ΦΟΡΤΗΓΟ 17-35Τ	ΜΕ 36979 ΕΚΒ 2429
132	ΣΤΑΜΑΤΟΓΙΑΝΝΗΣ ΒΑΣΙΛΕΙΟΣ	ΜΟΝΟΚΑΡΥΑ ΙΣΤΙΑΙΑΣ- 6972844125/ 044098856	ΔΗΜΟΣ ΙΣΤΙΑΙΑΣ- ΑΙΔΗΨΟΥ ΔΗΜΟΣ ΜΑΝΤΟΥΔΙΟΥ- ΛΙΜΝΗΣ-ΑΓ.ΑΝΝΑΣ	GRADER (ΔΙΑΜΟΡΦΩΤΗΡΑΣ) ΦΟΡΤΩΤΗΣ ΕΛΑΣΤ. 101-200 ΗΡ JCB D6 ΠΡΟΩΘΗΤΗΣ D7 ΠΡΟΩΘΗΤΗΣ UNIMOG(ΑΛΑΤΙΕΡΑ)	ΜΕ 56163 ΜΕ 26524 ΜΕ 96003 ΜΕ 22772 ΜΕ 30696 ΜΕ 136579

133	ΣΤΑΜΑΤΟΓΙΑΝΝΗΣ ΔΗΜΗΤΡΙΟΣ	ΜΟΝΟΚΑΡΥΑ ΙΣΤΙΑΙΑΣ- 6932238115/ 040207632	ΔΗΜΟΣ ΙΣΤΙΑΙΑΣ- ΑΙΔΗΨΟΥ ΔΗΜΟΣ ΜΑΝΤΟΥΔΙΟΥ- ΛΙΜΝΗΣ-ΑΓ.ΑΝΝΑΣ	GRADER ΠΡΟΩΘΗΤΗΡΑΣ D7 ΠΡΟΩΘΗΤΗΡΑΣ D8 ΦΟΡΤΩΤΗΣ ΕΡΠ. 101-200 ΗΡ ΦΟΡΤΗΓΟ 17-35Τ ΦΟΡΤΩΤΗΣ ΕΛ. ΕΩΣ 200 ΗΡ	ΜΕ 73882 ΜΕ 12837 ΜΕ 20527 ΜΕ 31522 ΧΑΧ 7293 ΜΕ 143829
134	ΣΤΑΜΑΤΟΥΚΟΥ ΣΟΦΙΑ "ΠΛΑΤΑΝΟΣ ΤΕΧΝΙΚΗ"	ΑΒΑΝΤΩΝ & ΤΣΙΡΙΓΩΤΗ 10,ΧΑΛΚΙΔΑ- 6932326108	ΝΟΜΟΣ ΕΥΒΟΙΑΣ	ΑΛΑΤΙΕΡΑ ΜΕ ΛΕΠΙΔΑ ΑΛΑΤΙΕΡΑ ΜΕ ΛΕΠΙΔΑ ΑΛΑΤΙΕΡΑ ΜΕ ΛΕΠΙΔΑ ΑΛΑΤΙΕΡΑ ΜΕ ΛΕΠΙΔΑ ΑΛΑΤΙΕΡΑ ΜΕ ΛΕΠΙΔΑ ΑΛΑΤΙΕΡΑ ΜΕ ΛΕΠΙΔΑ ΚΑΛΑΘΟΦΟΡΟ ΟΧΗΜΑ ΦΟΡΤΗΓΟ 0-10Τ ΦΟΡΤΗΓΟ 10-17Τ ΑΥΤΟΚΙΝΟΥΜΕΝΗ ΥΔΡΟΦΟΡΑ	ΜΕ 93951 ΜΕ 113373 ΜΕ 140041 ΜΕ 141612 ΜΕ 143831 ΜΕ 144976 ΜΕ 126390 ΧΑΟ 7643 ΧΑΤ 8809 ΧΑΥ 2540

135	ΣΤΕΦΑΝΟΣ ΛΥΜΠΕΡΗΣ & ΣΙΑ ΟΕ	ΜΥΤΙΚΑΣ ΧΑΛΚΙΔΑΣ- 2221052219/6979229295	ΝΟΜΟΣ ΕΥΒΟΙΑΣ	ΕΚΣΚΑΦΕΑΣ ΕΛ.ΕΩΣ 200ΗΡ ΦΟΡΤΩΤΗΣ ΕΛ.ΕΩΣ 100 ΗΡ ΒΟΒCΑΤ JCB ΟΔΟΣΤΡΩΤΗΡΑΣ ΔΟΝΗΤΙΚΟΣ ΕΩΣ 80 ΗΡ ΦΙΝΙΣΕΡ ΒΟΒCΑΤ ΦΙΝΙΣΕΡ ΦΙΝΙΣΕΡ ΦΙΝΙΣΕΡ ΦΟΡΤΗΓΟ 17-35Τ ΦΟΡΤΗΓΟ 17-35Τ ΦΟΡΤΗΓΟ 17-35Τ ΦΟΡΤΗΓΟ 17-35Τ ΦΟΡΤΗΓΟ 17-35Τ ΦΟΡΤΗΓΟ 17-35Τ ΦΟΡΤΗΓΟ 17-35Τ ΟΔΟΣΤΡΩΤΗΡΑΣ ΔΟΝΗΤΙΚΟΣ ΕΩΣ 80ΗΡ ΟΔΟΣΤΡΩΤΗΡΑΣ ΔΟΝΗΤΙΚΟΣ ΕΩΣ 80ΗΡ ΕΚΣΚ.ΕΛ.ΕΩΣ 100 ΗΡ	ΜΕ 81185 ΜΕ 44166 ΜΕ 96045 ΜΕ 61610 ΜΕ 44197 ΜΕ 141624 ΜΕ 75608 ΜΕ 83886 ΜΕ 118947 ΜΕ 127932 ΧΑΒ 9742 ΧΑΒ 3893 ΧΑΑ 9244 ΧΑΝ 4898 ΧΑΝ 5149 ΙΖΧ 8892 ΧΑΝ 8533 ΜΕ 114706 ΜΕ 147843 ΜΕ 96045
136	ΣΤΟΥΡΑΪΤΗΣ ΙΩΑΝΝΗΣ	ΠΟΛΙΤΙΚΑ ΕΥΒΟΙΑΣ- 6976401114	ΔΗΜΟΣ ΔΙΡΦΥΩΝ- ΜΕΣΣΑΠΙΩΝ	ΦΟΡΤΩΤΗΣ ΕΛ.ΕΩΣ 100ΗΡ ΕΚΣΚΑΦΕΑΣ ΕΛ.ΕΩΣ 200 ΗΡ JCB ΦΟΡΤΩΤΗΣ ΕΡΠ. ΑΠΌ 101-200 ΗΡ ΦΟΡΤΗΓΟ 17-35Τ	ΜΕ 130255 ΜΕ 134767 ΜΕ 63391 ΜΕ 91081 ΧΑΧ 2646
137	ΣΤΥΛΙΑΝΟΣ ΕΥΑΓΓ.ΚΑΡΙΟΠΟΥΛΗΣ	ΔΡΟΣΙΑ ΧΑΛΚΙΔΑΣ/2221098824- 6984857637/046085205	ΔΗΜΟΣ ΧΑΛΚΙΔΕΩΝ	ΕΚΣΚ.ΕΛ. ΕΩΣ 200ΗΡ JCB ΦΟΡΤΩΤΗΣ ΕΛ. ΕΩΣ 200ΗΡ	ΜΕ 147849 ΜΕ 73534 ΜΕ 124415

138	ΣΥΡΜΑΚΕΖΗΣ ΚΩΝ/ΝΟΣ	ΑΜΑΡΥΝΘΟΣ- 6958003083	ΝΟΜΟΣ ΕΥΒΟΙΑΣ	JCB ΦΟΡΤΩΤΗΣ ΕΛ. ΑΠΟ 200 ΗΡ ΚΑΙ ΑΝΩ ΦΟΡΤΗΓΟ 17-35Τ ΦΟΡΤΗΓΟ 17-35Τ ΦΟΡΤΗΓΟ 17-35Τ ΕΚΣΚΑΦΕΑΣ ΕΡΠ.ΕΩΣ 200 ΗΡ	ΜΕ 143833 ΜΕ 129303 ΧΑΥ 2777 ΕΚΑ 6659 ΧΑΙ 3315 ΜΕ 87016
139	ΣΦΥΡΛΑΣ ΑΝΑΣΤΑΣΙΟΣ	ΜΕΤΟΧΙ ΚΥΜΗΣ- 6974737516/ 037999540	ΔΗΜΟΣ ΚΥΜΗΣ- ΑΛΙΒΕΡΙΟΥ ΔΗΜΟΣ ΔΙΡΦΥΩΝ- ΜΕΣΣΑΠΙΩΝ	ΦΟΡΤΩΤΗΣ ΕΛ. 101-200 ΗΡ GRADER (ΔΙΑΜΟΡΦΩΤΗΡΑΣ)	ΜΕ 140037 ΜΕ 116905
140	ΤΖΑΝΗΣ ΔΑΥΪΔ	ΚΕΧΡΙΕΣ ΕΥΒΟΙΑΣ- 6937526106/301559221	ΔΗΜΟΣ ΜΑΝΤΟΥΔΙΟΥ- ΛΙΜΝΗΣ-ΑΓ.ΑΝΝΑΣ ΔΗΜΟΣ ΧΑΛΚΙΔΕΩΝ ΔΗΜΟΣ ΙΣΤΙΑΙΑΣ- ΑΙΔΗΨΟΥ	JCB ΦΟΡΤΩΤΗΣ ΕΛ. ΕΩΣ 100 ΗΡ	ΜΕ 56176 ΜΕ 44053
141	ΤΣΑΛΜΑΣ ΕΥΑΓΓΕΛΟΣ	ΜΕΤΟΧΙ ΚΥΜΗΣ- 6978946002	ΔΗΜΟΣ ΜΑΝΤΟΥΔΙΟΥ- ΛΙΜΝΗΣ-ΑΓ.ΑΝΝΑΣ	BOBCAT ΦΟΡΤΗΓΟ 17-35Τ ΦΟΡΤΗΓΟ 17-35Τ JCB ΦΟΡΤΗΓΟ 17-35Τ ΜΠΕΤΟΝΙΕΡΑ ΑΥΤΟΦΟΡΤΩΝΟΜΕΝΗ	ΜΕ 125367 ΧΑΥ 4962 ΙΤΧ 8956 ΜΕ 59367 ΧΑΥ 6636 ΜΕ 132894
142	ΤΣΑΝΤΕΣ ΒΑΣΙΛΕΙΟΣ	ΚΗΡΙΝΘΟΣ- 6973664383/030519355	ΝΟΜΟΣ ΕΥΒΟΙΑΣ	ΦΟΡΤΗΓΟ 17-35Τ ΦΟΡΤΩΤΗΣ ΕΛΑΣΤ. ΕΩΣ 200 ΗΡ	ΧΑΡ 9472 ΜΕ 36978
143	ΤΣΙΚΛΗΣ ΑΝΑΣΤΑΣΙΟΣ	ΠΡΟΚΟΠΙ ΕΥΒΟΙΑΣ- 6936177270- 69	ΔΗΜΟΣ ΜΑΝΤΟΥΔΙ- ΛΙΜΝΗΣ-ΑΓ.ΑΝΝΑΣ	ΦΟΡΤΗΓΟ 17-35Τ	ΕΚΒ 2578
144	ΤΣΙΚΛΗΣ ΑΝΑΣΤΑΣΙΟΣ- ΚΑΝΤΑΣ ΠΑΝΑΓΙΩΤΗΣ	ΠΡΟΚΟΠΙ ΕΥΒΟΙΑΣ- 6936177270- 70	ΝΟΜΟΣ ΕΥΒΟΙΑΣ	ΦΟΡΤΗΓΟ 17-35Τ ΟΧΗΜΑ ΜΕΤΑΦ. ΟΧΗΜΑΤΩΝ	ΕΚΒ 2678 Ρ 8613
145	ΤΣΙΜΠΟΥ ΧΡΙΣΤΙΝΑ	ΑΓ.ΕΛΕΟΥΣΑ ΧΑΛΚΙΔΑΣ- 6942421456/046608580	ΝΟΜΟΣ ΕΥΒΟΙΑΣ	ΑΥΤΟΚΙΝΟΥΜΕΝΗ ΥΔΡΟΦΟΡΑ	ΝΧΑ 4021

146	ΤΣΟΥΠΡΟΣ ΔΑΥΙΔ ΧΑΡΙΛΑΟΣ	ΚΕΧΡΙΕΣ ΕΥΒΟΙΑΣ- 6974606230301572612	ΝΟΜΟΣ ΕΥΒΟΙΑΣ	ΚΑΛΑΘΟΦΟΡΟ/ΦΟΡΤΗΓΟ/ΑΡΠΑΓΗ ΒΟΒCΑΤ ΚΑΛΑΘΟΦΟΡΟ	ΜΙΤ 3969 ΜΕ 144977 ΜΕ 143815
147	ΤΣΟΥΤΣΙΚΑΣ ΓΕΩΡΓΙΟΣ	ΓΟΥΒΕΣ- 6976800818, 6932761278, 6976806625	ΝΟΜΟΣ ΕΥΒΟΙΑΣ	ΦΟΡΤΗΓΟ 17-35Τ ΦΟΡΤΗΓΟ 17-35Τ ΦΟΡΤΗΓΟ 17-35Τ ΦΟΡΤΗΓΟ 17-35Τ	ΕΚΒ 2660 ΕΚΑ 2945 ΝΧΑ 7254 ΕΚΒ 2659
148	ΤΣΟΥΤΣΙΚΑΣ ΙΩΑΝΝΗΣ	ΓΟΥΒΕΣ- 6976800818, 6932761278, 6976806625	ΝΟΜΟΣ ΕΥΒΟΙΑΣ	ΦΟΡΤΗΓΟ 17-35Τ ΦΟΡΤΗΓΟ 17-35Τ	ΕΚΑ 1107 ΝΧΑ 8994
149	ΤΣΩΚΟΥ ΜΑΡΙΝΑ	ΜΙΙΣΤΡΟΣ- 6984401541	ΝΟΜΟΣ ΕΥΒΟΙΑΣ	ΦΟΡΤΗΓΟ 17-35Τ ΦΟΡΤΩΤΗΣ ΕΛ.>200	ΕΚΒ 2467 ΜΕ 81131
150	ΧΑΝΤΖΗΣ ΗΛΙΑΣ	ΓΟΥΒΕΣ ΕΥΒΟΙΑΣ- 6973814707/134741735	ΔΗΜΟΣ ΙΣΤΙΑΙΑΣ- ΑΙΔΗΨΟΥ	ΦΟΡΤΗΓΟ 17-35Τ	ΝΧΑ 3640
151	ΧΑΝΤΖΗΣ ΝΙΚΟΛΑΟΣ	ΓΟΥΒΕΣ ΕΥΒΟΙΑΣ- 6974125541/ 042606860	ΔΗΜΟΣ ΙΣΤΙΑΙΑΣ- ΑΙΔΗΨΟΥ	JCB ΠΡΟΩΘΗΤΗΣ D6 ΦΟΡΤΩΤΗΣ ΕΛΑΣΤ. 101-180 ΗΡ ΕΚΣΚΑΦΕΑΣ ΕΛΑΣΤ. ΕΩΣ 200 ΗΡ ΒΟΒCΑΤ ΟΔΟΣΤΡΩΤΗΡΑΣ	ΜΕ 81169 ΜΕ 31543 ΜΕ 58216 ΜΕ 116920 ΜΕ 114720 ΜΕ 116921
152	ΧΩΜΑΤΟΥΡΓΙΚΗ ΜΕΤΑΛΛΕΥΤΙΚΗ ΛΑΤΟΜΙΚΗ ΜΕΣΣΑΠΙΩΝ Α.Ε.	ΑΓΓΕΛΗ ΓΟΒΙΟΥ ΨΑΧΝΑ ΕΥΒΟΙΑΣ- 2228023511/6973772505/697377 2515/ 999187862	ΝΟΜΟΣ ΕΥΒΟΙΑΣ	ΦΟΡΤΩΤΗΣ ΕΛ.ΑΝΩ ΤΩΝ 200 ΗΡ ΕΚΣΚΑΦΕΑΣ ΕΡΠ. ΑΠΌ 300 ΗΡ ΚΑΙ ΑΝΩ (ΣΦΥΡΑ) ΦΟΡΤΩΤΗΣ ΕΛ. ΑΠΌ 200 ΗΡ ΚΑΙ ΑΝΩ ΕΚΣΚΑΦΕΑΣ ΕΡΠ. ΑΠΌ 300 ΗΡ ΚΑΙ ΑΝΩ	ΜΕ 67944 ΜΕ 83862 ΜΕ 91082 ΜΕ 92369
153	ΨΑΡΙΑΝΟΥ ΜΑΡΙΑ	ΒΙΤΑΛΟ ΚΥΜΗΣ/6974476377/138179864	ΔΗΜΟΣ ΚΥΜΗΣ- ΑΛΙΒΕΡΙΟΥ	JCB ΦΟΡΤΗΓΟ 17-35Τ	ΜΕ 122131 ΧΑΙ 8264
154	ΨΥΧΑΣ ΚΑΤΑΣΚΕΥΑΣΤΙΚΗ ΕΠΕ	ΧΑΛΚΙΔΑ-6981243530	ΔΗΜΟΣ ΧΑΛΚΙΔΕΩΝ	ΒΟΒCΑΤ ΒΟΒCΑΤ ΦΟΡΤΗΓΟ 17-35Τ	ΜΕ 124419 ΜΕ 100318 ΧΑΙ 7292

155	ΣΦΥΡΙΔΗΣ ΔΗΜΗΤΡΙΟΣ ΑΒΕΕ	ΚΑΡΥΣΤΟΣ -6936785140	ΔΗΜΟΣ ΚΑΡΥΣΤΟΥ	ΕΚΣΚΑΦΕΑΣ ΕΡΠ 200-300 ΗΡ ΕΚΣΚΑΦΕΑΣ ΕΡΠ ΕΩΣ 200 ΗΡ ΦΟΡΤΩΤΗΣ ΕΡΠ. ΕΩΣ 100 ΗΡ	ΜΕ 71264 ΜΕ 96022 ΜΕ 58022
156	ΨΥΧΟΓΙΟΣ ΗΛΙΑΣ	ΓΟΥΒΕΣ ΕΥΒΟΙΑΣ- 6974055263/047921314	ΔΗΜΟΣ ΙΣΤΙΑΙΑΣ- ΑΙΔΗΨΟΥ	JCB ΕΚΣΚΑΦΕΑΣ ΕΡΠ. ΑΝΩ ΤΩΝ 300ΗΡ ΕΚΣΚΑΦΕΑΣ ΕΛ. ΑΝΩ ΤΩΝ 200 ΗΡ ΦΟΡΤΗΓΟ 17-35Τ (ΔΥΤΙΟ ΥΔΡΟΦΟΡΑΣ)	ΜΕ 107576 ΜΕ 72239 ΜΕ 128451 ΝΧΑ 5290

3) Η υπ. Αριθμ. 47 απόφαση της Ο.Ε. (θέμα 44ο/Πρακτικό 1/04-01-2022/ΑΔΑ: 6ΨΜΩ7ΛΗ-8ΨΔ) με την έγκριση του μητρώου οικονομικών φορέων (εταιρειών – φυσικών προσώπων) για την αντιμετώπιση εκτάκτων αναγκών από χιονοπτώσεις, παγετό, πλημμύρες, πυρκαγιές, στην περιοχή ευθύνης της Περιφερειακής Ενότητας Ευρυτανίας για το χρονικό διάστημα από 01-01-2022 έως 31-12-2022.

ΑΝΑΛΥΤΙΚΟ ΜΗΤΡΩΟ ΙΔΙΟΚΤΗΤΩΝ ΜΗΧΑΝΗΜΑΤΩΝ – ΟΧΗΜΑΤΩΝ Π.Ε. ΕΥΡΥΤΑΝΙΑΣ

Όνοματεπώνυμο	Α.Φ.Μ.	Έδρα
Gentehnica Ε.Π.Ε.	997426790	Καρπενήσι
Nicolaides Alice – Isabella	133654107	Καρπενήσι
Αθανασιάδης Βασίλειος	034968103	Καρπενήσι
Αθανασίου Ανδρέας	014387110	Καρπενήσι
Αθανασίου Γρηγόριος	047548773	Καρπενήσι
Άκρα Μελέτη Δόμηση Ε.Ε.	998894374	Καρπενήσι
Αλέστας Ιωάννης & ΣΙΑ Ο.Ε.	081302443	Γρανίτσα
Αρβανίτης Νέστορας	049671304	Φουρνά
Αυγέρης Γεώργιος	064627332	Καρπενήσι
Αφοι Γ. Τσιτσάνη Ο.Ε.	099702742	Ραπτόπουλο
Βασιλείου Επαμεινώνδας	133663024	Τριπόταμος
Βελαώρας Ηλίας	065782970	Αγία Τριάδα
Βλάχος Περικλής	025767565	Κλαυσί
Βονόρτας Κωνσταντίνος	031890720	Καρπενήσι
Βούρτσας Κωνσταντίνος	073791989	Κερασοχώρι
Βουτσέλης Ευάγγελος	071324403	Άγραφα
Γ. Μαντζούφας Α.Ε.	094179204	Καρπενήσι
Γαντζούδη Πηνελόπη	110955012	Άγραφα
Γατής Αλέξανδρος	044990295	Άγραφα
Γερονίκος Αργύρης	133664310	Λογγίτσι
Γερονίκος Παναγιώτης	044989813	Βούλπη
Γεωργάκης Παναγιώτης	133664924	Λεπιανά

Σχέδιο – Μνημόνιο Ενεργειών

Αντιμετώπισης Εκτάκτων Αναγκών και Άμεσης/Βραχείας Διαχείρισης των Συνεπειών από την Εκδήλωση Δασικών Πυρκαγιών Περιφέρειας Στερεάς Ελλάδας

Γιαννιώτης Ιωάννης	035159094	Καρπενήσι
Γιαννόπουλος Γεώργιος	026595712	Καρπενήσι
Γκορόγιας Γεώργιος	049505768	Καρπενήσι
Γκούρλιας Κωνσταντίνος	043357652	Λημέρι
Γκρίζης Παναγιώτης	027151569	Εσωχώρια
Γούλας Γεώργιος	041907068	Δυτική Φραγκίστα
Γούλας Γεώργιος του Ιωάννη	073792937	Δυτ. Φραγκίστα
Γούλας Ταξιάρχης	160850911	Δυτική Φραγκίστα
Δέσποινα Αθανασίου & ΣΙΑ Ο.Ε.	091950398	Καρπενήσι
Διώτης Ιωάννης	110985700	Παλαιοκατούνα
Διώτης Νικόλαος	041907714	Παλαιοκατούνα
Ευάγγελος Οικονόμου και Σια Ο.Ε.	801557397	Καρπενήσι
Ζαραβέλης Ιωάννης	044987703	Καρπενήσι
Ζαρμακούπης Χρήστος	042865650	Καρπενήσι
Ζαχαράκης Απόστολος	041911451	Ραπτόπουλο
Ζαχαράκης Παναγιώτης	030197221	Ραπτόπουλο
Ζελενίτσα Θεόδωρος	035534396	Καρπενήσι
Θεοδωρογιάννης Απόστολος	045633178	Καρπενήσι
Θεοδωρογιάννης Γεώργιος	110962316	Καρπενήσι
Θεοχάρης Κωνσταντίνος	029273218	Βίνιανη
Κ.& Τ. Γούλας Ο.Ε.	801252356	Καρπενήσι
Κακός Θωμάς	041908723	Κέδρα
Κακούρας Κωνσταντίνος	034960916	Καρπενήσι
Καραντζιούνης Δημήτριος	110979231	Επισκοπή
Κατσαρής Αντώνιος	043358790	Καρπενήσι
Κατσιάδας Ευάγγελος	043358220	Δυτική Φραγκίστα
Κατσιάδας Θεόδωρος	053401558	Καματερός
Κατσιάδας Κωνσταντίνος	043359055	Καρπενήσι
Κατσιφός Γεώργιος	028608086	Βαρβαριάδα
Κλείτσας Κωνσταντίνος	044987696	Γρανίτσα
Κοιν.Σ.Επ. Βελούχι	094603131	Καρπενήσι
Κοιν.Σ.Επ. Ευρυτανική	997426556	Καρπενήσι
Κολόκας Βασίλειος	110963800	Καρπενήσι
Κολοκώσιος Απόστολος	133680045	Μοναστηράκι
Κολοκώσιος Κωνσταντίνος	052929080	Καρπενήσι

Σχέδιο – Μνημόνιο Ενεργειών

Αντιμετώπισης Εκτάκτων Αναγκών και Άμεσης/Βραχείας Διαχείρισης των Συνεπειών από την Εκδήλωση Δασικών Πυρκαγιών Περιφέρειας Στερεάς Ελλάδας

Κουμπάρελος Λάμπρος	038850915	Καροπλέσι
Κουρλός Χρήστος	041907474	Παλαιοκατούνα
Κουτέλος Κλεομένης	061518080	Καρδίτσα
Κουτούμπας Παναγιώτης	041911280	Καρπενήσι
Κουτούμπας Παύλος	133699764	Καρπενήσι
Κουτρούμπας Χαρίλαος	064919943	Καστανιά
Κουτρούμπας Χρήστος	026626428	Καστανιά
Κούτσικος Πέτρος	102387342	Καρπενήσι
Κουτσολάμπρος Β. & ΣΙΑ Ο.Ε.	091361280	Τροβάτο
Κουτσούμπας Αθανάσιος	029429518	Κρέντη
Κράνη Ιωάννα	110968935	Καρπενήσι
Κων/νος Κατσαρής Α.Ε.	094101401	Καρπενήσι
Κωστορρίζου Αικατερίνη	133663442	Άγιος Νικόλαος
Λ. Φλωράκης & ΣΙΑ Ο.Ε.	998894755	Καρπενήσι
Λαθύρης Γεώργιος	041909013	Παλαιοκατούνα
Λαθύρης Δημήτριος	043357850	Παλαιοκατούνα
Λάμπρου Κωνσταντίνος	075998622	Ανατολική Φραγκίστα
Λεπενιώτης Ιωάννης	133673496	Κερασοχώρι
Μ και Χ Μακρυπούλιας ΟΕ	800795746	Αγρίνιο
Μάκκας Ευάγγελος	035222272	Καρπενήσι
Μάκκας Σταύρος	028607329	Κρέντη
Μαλανδρίνος Παναγιώτης	074105120	Ραπτόπουλο
Μαρίνα Γεωργάκη και Σία Ε.Ε.	999324154	Γέρακας Αττικής
Ματθαίου Αλάτι Μονοπρόσωπη ΙΚΕ	800865789	ΒΙΠΕ Λαμίας
Μήτσιου Νικόλαος	030197860	Καρπενήσι
Μπαλατσιάς Βασίλειος	032049096	Μαραθιάς
Μπανιάς Βάϊος	110997003	Καρπενήσι
Μπούρας Παναγιώτης	031337336	Μικρό Χωριό
Μπούργος Παναγιώτης	047549002	Καρπενήσι
Νταλαφούρας Ιωάννης	041909283	Παλαιοκατούνα
Ντάλλας Κωνσταντίνος	110955386	Κερασοχώρι
Ντάλλας Σεραφείμ	110954666	Βίνιανη
Ντάλλης Στέφανος	046264780	Τροβάτο
Ντούσικος Ευάγγελος	028607631	Φουρνά
Ξενιάς Ευθύμιος	046264999	Κλειτσός

Σχέδιο – Μνημόνιο Ενεργειών

Αντιμετώπισης Εκτάκτων Αναγκών και Άμεσης/Βραχείας Διαχείρισης των Συνεπειών από την Εκδήλωση Δασικών Πυρκαγιών Περιφέρειας Στερεάς Ελλάδας

Οικονόμου Χρήστος	025786414	Λεπιανά
Παλαιός Γεράσιμος	041910270	Τόρνος
Παπαντώνης Κωνσταντίνος	065995685	Νέο Αργύρι
Παπαρούπας Παντελής	028607784	Καρπενήσι
Παπουτσόπουλος Στέλιος	044989905	Κλειτσός
Παπουτσόπουλος Φώτιος	133684486	Σταυρός Φθιώτιδας
Πατσιαλός Σωτήριος	041724319	Ραϊνές
Πέτσας Φώτιος	133695716	Κέδρα
Πλεξίδας Παναγιώτης	028607839	Καρπενήσι
Σβερώνης Δημήτριος	043357688	Καρπενήσι
Σιαφάκας Βασίλειος	049464865	Λημέρι
ΣΙΔΗΡΟΜΠΕΤΟΝ Α.Ε.	082766917	Καρπενήσι
Σκαρτσιούνης Γεώργιος	046265112	Αγία Τριάδα
Σκαρτσιούνης Ευάγγελος	056165108	Αγία Τριάδα
Σταμούλης Βασίλειος	133681889	Παυλόπουλο
Σταμούλης Νικόλαος	044988411	Καρπενήσι
Στερόπουλος Δημήτριος	133654445	Βίνιανη
Στεφανής Δημήτριος	033252510	Ραπτόπουλο
Συστ/μένα φαρμακεία Καρ/σίου Ο.Ε.	801460970	Καρπενήσι
Τσιάκας Κωνσταντίνος	133660821	Καρπενήσι
Τσιάμης Γεώργιος	016195038	Πρασιά
Τσιάρας Τιμόθεος	061164886	Τρίδενδρο
Τσιριμώκος Νικόλαος	028676218	Ραπτόπουλο
Τσιρογιάννη Γεωργία	110971116	Καρπενήσι
Τσιτσάνης Κωνσταντίνος	046264324	Καρπενήσι
Υπεραστικό ΚΤΕΛ Ν. Ευρυτανίας Α.Ε.	097066203	Καρπενήσι
Φεγγούλης Ιωάννης	064961715	Ψηλόβραχος
Φλωράκης Ε. & Βαξεβάνος Θ. Α.Ε.	800674229	Μέγδοβα
Φούκας Ιωάννης	041909639	Βίνιανη
Φούκας Παναγιώτης	044989376	Βούλπη
Φούφλια Αμαλία	044989954	Δομνιανοί
Χαβέλος Βασίλειος	074104332	Καρπενήσι
Χαλκιά Βασιλική	110998767	Καρπενήσι
Χαντζόπουλος Γεώργιος	029350070	Καρπενήσι
Χαντζόπουλος Νικόλαος	075999213	Καρπενήσι

Σχέδιο – Μνημόνιο Ενεργειών

Αντιμετώπισης Εκτάκτων Αναγκών και Άμεσης/Βραχείας Διαχείρισης των Συνεπειών από την Εκδήλωση Δασικών Πυρκαγιών Περιφέρειας Στερεάς Ελλάδας

Χαντζόπουλος Παναγιώτης	075999262	Καρπενήσι
Χουσιάδας Αθανάσιος	110972499	Καρπενήσι
Χριστόπουλος Ευάγγελος	133679882	Ψιανά

4) Η υπ. Αριθμ. 50 απόφαση της Ο.Ε. (θέμα 47ο/Πρακτικό 1/04-01-2022/ΑΔΑ: 9ΘΣ47ΛΗ-ΟΘΧ) με την έγκριση του μητρώου οικονομικών φορέων (εταιρειών – φυσικών προσώπων) για την αντιμετώπιση εκτάκτων αναγκών από χιονοπτώσεις, παγετό, πλημμύρες, πυρκαγιές, στην περιοχή ευθύνης της Περιφερειακής Ενότητας Φθιώτιδας για το χρονικό διάστημα από 01-01-2022 έως 31-12-2022.

ΑΝΑΛΥΤΙΚΟ ΜΗΤΡΩΟ ΙΔΙΟΚΤΗΤΩΝ ΜΗΧΑΝΗΜΑΤΩΝ – ΟΧΗΜΑΤΩΝ Π.Ε. ΦΘΙΩΤΙΔΑΣ

Α/Α	ΟΝΟΜΑΤΕΠΩΝΥΜΟ	Α.Φ.Μ.	ΕΔΡΑ
1	ΑΡΜΥΡΙΩΤΗΣ ΠΑΝΑΓΙΩΤΗΣ	062748109	ΛΑΜΙΑ
2	ΑΥΓΕΡΗΣ ΧΡΗΣΤΟΣ	030519830	ΠΕΛΑΣΓΙΑ
3	ΑΡΓΥΡΙΟΥ ΤΕΧΝΙΚΗ ΕΤΕ	999352903	ΜΑΚΡΟΠΟΥΛΟΥ 146 ΛΑΜΙΑ
4	ΑΝΤΩΝΟΠΟΥΛΟΣ ΧΡΗΣΤΟΣ	045881918	ΑΓΙΟΣ ΓΕΩΡΓΙΟΣ ΜΑΚΡΑΚΩΜΗΣ
5	ΑΝΕΣΤΑΚΟΣ ΑΝΑΡΓΥΡΟΣ του Ι.	110949066	ΑΤΑΛΑΝΤΗ
6	ΑΝΕΣΤΑΚΟΣ ΓΕΩΡΓΙΟΣ του Ι.	129387329	ΑΤΑΛΑΝΤΗ
7	ΑΝΕΣΤΑΚΟΣ ΓΕΩΡΓΙΟΣ του ΧΑΡ.	049736050	ΑΤΑΛΑΝΤΗ
8	ΑΝΕΣΤΑΚΟΣ ΙΩΑΝΝΗΣ του ΓΕΩ.	018894029	ΑΤΑΛΑΝΤΗ
9	ΑΝΕΣΤΗΣ ΑΝΔΕΑΣ κ ΝΙΚΟΛΑΟΣ ΟΕ	099700889	ΜΑΛΕΣΙΝΑ
10	ΒΑΣΙΛΟΠΟΥΛΟΣ ΑΡΓΥΡΙΟΣ	300213200	ΑΜΦΙΚΛΕΙΑ –ΚΑΤΩ ΤΙΘΟΡΕΑ
11	ΒΕΛΑΩΡΑ ΑΝΔΡΙΑΝΗ	101942610	ΛΑΜΙΑ

12	ΒΑΓΕΝΑ ΠΟΛΥΔΩΡΑ	117697076	ΑΓ.ΠΑΡΑΣΚΕΥΗ ΛΑΜΙΑΣ
13	ΓΚΛΑΒΑΣ ΓΕΩΡΓΙΟΣ	157533562	ΛΑΜΙΑ
14	ΓΕΩΔΟΜΗ ΑΤΕ	999352398	ΑΓΡΑΦΩΝ 24 ΛΑΜΙΑ
15	ΓΙΑΝΝΟΘΑΝΑΣΗΣ Α.& Ι. ΟΕ	091809692	ΛΕΥΚΑΔΑ ΜΑΚΡΑΚΩΜΗΣ
16	ΓΙΑΝΝΙΤΣΗΣ LOGISTICS ΑΕ	095256598	ΒΙ.ΠΕ ΛΑΜΙΑΣ
17	ΓΕΡΟΚΩΣΤΑΣ ΚΩΝ/ΝΟΣ	301633763	ΜΑΚΡΗ ΦΘΙΩΤΙΔΑΣ
18	ΓΕΩΡΓΑΝΤΑΣ ΓΕΩΡΓΙΟΣ	041955320	ΑΓ.ΓΕΩΡΓΙΟΣ ΦΘ/ΔΑΣ
19	ΓΕΩΡΓΙΑΔΗΣ ΙΩΑΝΝΗΣ του Ηλ.	065106837	ΑΤΑΛΑΝΤΗ
20	ΓΕΩΡΓΙΑΔΗΣ ΙΩΑΝΝΗΣ του Νικ.	301631745	ΣΠΕΡΧΕΙΑΔΑ
21	ΓΟΥΡΓΙΩΤΗΣ ΙΩΑΝΝΗΣ	030012476	ΚΟΜΠΟΤΑΔΕΣ ΦΘ/ΔΑΣ
22	ΓΛΟΥΤΣΙΑΝΟΣ ΔΗΜΗΤΡΗΣ	018894540	ΛΙΒΑΝΑΤΕΣ
23	ΓΟΥΛΟΠΟΥΛΟΣ ΧΡΗΣΤΟΣ	130573756	ΛΑΜΙΑ
24	ΓΩΓΟΣ ΠΑΝΑΓΙΩΤΗΣ	014642818	ΛΑΜΙΑ
25	CERMA JANI	126995803	ΑΡΑΧΩΒΑ
26	ΔΑΡΡΑΣ ΠΕΤΡΟΣ	020026866	MARTINO
27	ΔΕΡΒΕΝΑΓΑΣ ΕΥΘΥΜΙΟΣ	017810363	ΔΑΥΛΕΙΑ ΒΟΙΩΤΙΑΣ
28	ΔΙΟΝ ΤΕΧΝΙΚΗ ΑΕ	094413212	ΘΕΡΜΑΙΚΟΥ 56 ΘΕΣ/ΝΙΚΗ
29	ΔΗΜΗΤΡΙΟΥ ΔΗΜΗΤΡΙΟΣ	034728574	ΚΗΡΙΝΘΟΣ-ΑΓΙΑΣ ΑΝΝΑΣ ΕΥΒΟΙΑ
30	ΔΡΑΧΤΙΔΗΣ ΠΑΝΑΓΙΩΤΗΣ	063022702	ΤΖΑΒΕΛΑ 4 ΛΑΜΙΑ

Σχέδιο – Μνημόνιο Ενεργειών

Αντιμετώπισης Εκτάκτων Αναγκών και Άμεσης/Βραχείας Διαχείρισης των Συνεπειών από την Εκδήλωση Δασικών Πυρκαγιών Περιφέρειας Στερεάς Ελλάδας

31	ΑΦΟΙ ΔΡΟΣΟΥ ΟΕ	92488299	ΔΑΜΑΣΤΑ
32	ΕΥΘΥΜΙΟΥ ΓΕΩΡΓΙΟΣ	039787410	ΜΑΚΡΑΚΩΜΗ
33	ΕΛΛΗΝΙΚΗ ΥΔΡΟΚΑΤΑΣΚΕΥΗ	094192029	ΚΡΙΕΖΗ 56 ΧΑΛΑΝΔΡΙ
34	ΖΗΜΙΑΝΙΤΗΣ ΕΥΘΥΜΙΟΣ-ΑΓΓΕΛΟΣ	300689299	ΑΝΩ ΑΓΟΡΙΑΝΗ ΔΟΜΟΚΟΥ
35	ΖΟΡΜΠΑΣ ΦΩΤΙΟΣ	008768969	ΗΣΑΙΑ 1 ΛΑΜΙΑ
36	ΖΟΡΜΠΑΣ ΓΕΩΡΓΙΟΣ	112405046	ΡΟΖ.ΑΓΓΕΛΗ 40 ΛΑΜΙΑ
37	ΘΩΜΟΣ ΚΩΝΣΤΑΝΤΙΝΟΣ & ΣΙΑ	081320830	ΚΑΙΝΟΥΡΙΟ
38	ΘΩΜΟΣ ΙΩΑΝΝΗΣ	038574326	ΚΑΙΝΟΥΡΙΟ
39	ΖΥΓΟΥΡΟΣ ΔΗΜΟΣ	045301770	4 ΧΛΜ ΠΕΟ ΑΜΦΙΚΛΕΙΑΣ-ΛΑΜΙΑΣ
40	ΘΕΟΔΩΡΟΥ ΞΑΝΘΗ	101910948	ΣΚΑΡΦΕΙΑ ΦΘΙΩΤΙΔΑΣ
41	ΚΑΙΡΙΔΗΣ ΧΡΙΣΤΟΦΟΡΟΣ ΤΕΧΝ.ΕΜΠ. ΑΕ	99357235-081990954	ΔΗΜΗΤΡΙΟΥ ΓΛΗΝΟΥ 18 ΘΕΣ/ΚΗ
42	ΚΑΛΤΣΑΣ ΣΠΥΡΙΔΩΝ	0325540047	ΛΕΩΝΙΔΟΥ 66 ΛΑΜΙΑ
43	ΚΑΛΤΣΑΣ ΤΕΧΝΙΚΗ Α.Ε	094140715	ΑΓ.ΤΡΥΦΩΝΑ 5 ΛΑΜΙΑ
44	ΚΑΡΑΠΑΝΟΣ Ο.Ε	092385526	ΑΜΠΕΛΑΚΙΑ ΛΑΡΙΣΑΣ
45	ΚΑΡΑΓΕΩΡΓΟΣ ΑΘΑΝ.&ΣΙΑ ΟΕ	999352208	ΛΑΜΙΑ
46	ΚΑΡΑΓΙΑΝΝΗ ΣΟΦΙΑ	049432599	ΚΑΡΠΕΝΗΣΙ
47	ΚΑΡΠΟΥΖΗΣ ΙΩΑΝΝΗΣ	034751412	ΑΓ.ΣΩΣΤΗΣ ΜΑΚΡΑΚΩΜΗ
48	ΚΑΡΠΟΥΖΗΣ ΤΑΞΙΑΡΧΗΣ	301606681	ΙΝΑΧΟΥ 2 ΛΑΜΙΑ

49	ΚΑΡΠΟΥΖΗΣ ΗΛΙΑΣ	041955804	ΣΠΕΡΧΕΙΑΔΑ
50	ΚΑΤΣΑΝΟΣ ΧΡΗΣΤΟΣ	101925175	ΑΓ.ΒΑΡΒΑΡΑΣ 1 ΛΑΜΙΑ
51	ΑΦΟΙ ΑΘ. ΚΑΥΚΙΑ ΟΕ	082716035	ΣΑΡΑΝΤΑΠΟΡΟΥ 26 ΛΑΜΙΑ
52	ΚΑΤΣΑΡΕΛΗΣ ΑΛΕΞΑΝΔΡΟΣ	042742218	ΗΣΑΙΑ 129 ΛΑΜΙΑ
53	ΚΑΤΣΙΜΠΡΑΣ ΠΕΤΡΟΣ TRAVEL PLUS	117687790	ΥΨΗΛΑΝΤΟΥ 18 ΛΑΜΙΑ
54	ΚΟΝΤΟΣ ΔΗΜΗΤΡΙΟΣ	040694800	ΣΠΕΡΧΕΙΑΔΑ
55	ΚΟΝΤΟΓΕΩΡΓΟΣ ΠΑΝΑΓΙΩΤΗΣ	059928435	ΓΡΑΜΜΕΝΗ
56	ΚΟΥΤΣΟΠΑΝΟΣ ΤΑΞΙΑΡΧΗΣ	074623722	ΠΟΣΕΙΔΩΝΟΣ 22 ΛΑΜΙΑ
57	ΚΟΥΤΣΟΒΟΥΛΟΣ ΝΙΚΟΛ.	065697497	ΠΑΤΡΟΚΛΟΥ 10 ΛΑΜΙΑ
58	ΚΟΥΚΗΣ ΙΣΙΔ.& ΑΘΑΝ. ΟΕ	082550995	ΑΧΙΝΟΣ ΦΘ/ΔΑΣ
59	ΚΥΡΟΔΗΜΟΣ ΤΕΧΝΙΚΗ ΜΕΠΕ	998439550	ΛΑΜΙΑ
60	ΚΟΡΟΔΗΜΟΣ ΝΙΚΟΛΑΟΣ	105941455	ΑΡΑΧΩΒΑ ΒΟΙΩΤΙΑΣ
61	Λ.ΚΙΤΣΟΣ Α.Τ.Ε	099510603	ΔΥΟΒΟΥΝΙΩΤΗ 3 ΛΑΜΙΑ
62	ΚΟΥΣΟΥΛΑΣ ΔΗΜΗΤΡΙΟΣ	034556133	ΕΘΝ.ΑΝΤΙΣΤΑΣΕΩΣ ΑΜΦΙΚΛΕΙΑ
63	ΚΕΡΑΜΙΔΑ ΚΩΝΣΤΑΝΤΙΑ	044333941	ΑΜΦΙΚΤΥΟΝΩΝ 26 ΛΑΜΙΑ
64	ΚΩΝΣΤΑΝΤΟΠΟΥΛΟΣ ΔΗΜΗΤΡΙΟΣ	037034975	ΟΙΤΗ
65	ΛΕΛΕΝΤΖΗΣ ΠΑΝΑΓΙΩΤΗΣ	117608991	ΛΑΜΙΑ
66	ΛΑΤΟΜΙΚΗ ΑΤΕ	041857245	ΒΙΠΕ ΗΡΑΚΛΕΙΟΥ

Σχέδιο – Μνημόνιο Ενεργειών

Αντιμετώπισης Εκτάκτων Αναγκών και Άμεσης/Βραχείας Διαχείρισης των Συνεπειών από την Εκδήλωση Δασικών Πυρκαγιών Περιφέρειας Στερεάς Ελλάδας

67	CAS ΑΒΕΤΕ ΛΑΜΠΡΟΠΟΥΛΟΥ	997947189	ΛΑΜΙΑ
68	ΛΥΚΟΣ ΔΗΜΗΤΡΙΟΣ	050449573	ΜΟΣΧΟΧΩΡΙ
69	ΜΑΛΑΒΕΤΑΣ ΙΩΑΝΝΗΣ	066852487	1 ΧΛΜ ΝΕΟ ΛΑΜΙΑΣ - ΑΘΗΝΩΝ
70	ΜΑΥΡΟΥΔΗΣ ΕΠΕ	800443520	ΣΤΥΛΙΔΟΣ 4 ΛΑΜΙΑ
71	ΜΕΡΡΑΣ ΚΩΝ/ΝΟΣ	101948810	ΑΝΔΡΙΑΝΟΥΠΟΛΕΩΣ 26 ΛΑΜΙΑ
72	ΜΠΛΑΝΗ ΧΡΙΣΤΙΝΑ	047808249	ΜΥΛΟΙ ΦΘ/ΔΑΣ
73	ΜΠΑΚΑΣ ΔΗΜ.&ΣΙΑ ΟΕ	800783631	ΔΟΜΟΚΟΣ
74	ΜΠΑΚΑΣ ΔΗΜΗΤΡΙΟΣ	026703309	ΔΟΜΟΚΟΣ
75	ΜΠΑΚΑΣ ΑΘΑΝΑΣΙΟΣ	076938440	ΕΛΑΤΕΙΑ
76	ΜΟΥΣΤΑΚΑΣ ΑΘΑΝΑΣΙΟΣ	044397950	ΜΑΝΩΛΙΔΟΥ 1 ΛΑΜΙΑ
77	ΜΟΥΣΤΕΡΗΣ ΧΑΡΑΛΑΜΠΟΣ	039295624	ΑΡΧΑΝΙ ΜΑΚΡΑΚΩΜΗΣ
78	ΝΙΑΒΗΣ ΕΥΘΥΜΙΟΣ	130553874	ΑΜΦΙΚΤΥΟΝΩΝ 26 ΛΑΜΙΑ
79	ΝΙΑΒΗΣ ΗΛΙΑΣ	142358629	ΑΜΦΙΚΤΥΟΝΩΝ 26 ΛΑΜΙΑ
80	ΝΤΟΥΒΑΣ ΣΤ.& ΣΙΑ Ο.Ε	997945111	ΓΟΡΓΟΠΟΤΑΜΟΣ
81	ΞΕΝΙΑΣ ΕΥΘΥΜΙΟΣ	046264999	ΦΟΥΡΝΑ ΕΥΡΥΤΑΝΙΑΣ
82	ΠΑΠΑΖΑΧΟΠΟΥΛΟΥ ΑΝΑΣΤΑΣΙΑ	151617470	ΑΤΑΛΑΝΤΗ
83	ΠΑΣΣΑ ΒΑΣΙΛΙΚΗ	042195556	ΛΙΒΑΝΑΤΕΣ
84	ΠΑΣΠΑΛΑΣ ΓΕΩΡΓΙΟΣ	163805945	ΜΑΛΕΣΙΝΑ
85	ΠΑΠΑΚΩΝΣΤΑΝΤΙΝΟΥ ΣΤΕΡΓΙΟΣ	042741117	ΓΛΥΦΑ ΦΘ/ΔΑΣ

Σχέδιο – Μνημόνιο Ενεργειών

Αντιμετώπισης Εκτάκτων Αναγκών και Άμεσης/Βραχείας Διαχείρισης των Συνεπειών από την Εκδήλωση Δασικών Πυρκαγιών Περιφέρειας Στερεάς Ελλάδας

86	ΠΑΠΑΡΟΥΠΑΣ ΠΑΝΤΕΛΗΣ	028607784	ΤΥΜΦΡΗΣΤΟΣ
87	ΠΑΠΑΓΙΑΝΝΗΣ ΗΛΙΑΣ	079785017	ΚΑΛΒΟΥ 14 ΛΑΜΙΑ
88	ΠΑΡΗΓΟΡΗ-ΠΑΠΑΔΗΜΗΤΡΙΟΥ ΣΟΦΙΑ	045438158	ΓΟΡΓΟΠΟΤΑΜΟΣ
89	ΠΑΠΑΙΩΑΝΝΟΥ ΑΦΟΙ Α.Ε ΙΝΤΕΡΚΑΤ	999917261	ΓΡΑΒΙΑ ΦΩΚΙΔΑΣ
90	ΠΑΠΟΥΤΣΟΠΟΥΛΟΣ ΦΩΤΙΟΣ	133684486	ΣΤΑΥΡΟΣ ΛΑΜΙΑΣ
91	ΠΛΙΑΚΟΣ ΙΩΑΝΝΗΣ	041956223	ΠΤΕΛΕΑ
92	ΠΑΤΤΑΣ ΓΕΩΡΓΙΟΣ	049554879	ΚΡΕΣΝΑΣ 4 ΑΤΑΛΑΝΤΗ
93	ΠΑΤΤΑΣ ΚΩΝ/ΝΟΣ	025152417	ΚΡΕΣΝΑΣ 4 ΑΤΑΛΑΝΤΗ
94	PROKLOS GMBH	997010551	ΑΛΑΜΑΝΑΣ 10 ΧΑΙΔΑΡΙ ΑΘΗΝΑ
95	ΡΑΦΤΟΠΟΥΛΟΣ & ΣΙΑ ΟΕ	092199268	ΑΒΕΡΩΦ 7 ΛΑΜΙΑ
96	ΡΑΧΟΥΤΗΣ ΕΥΑΓΓΕΛΟΣ	039431004	ΚΑΛΠΑΚΙΟΥ 4 ΛΑΜΙΑ
97	ΡΕΒΕΖΑΣ ΙΩΑΝΝΗΣ	049729579	ΣΤΥΛΙΔΑ
98	ΡΕΒΕΖΑΣ ΑΝΑΣΤΑΣΙΟΣ	022149272	219 ΧΛΜ ΑΘ.-ΘΕΣ/ΚΗΣ
99	ΡΗΓΑΣ ΗΛΙΑΣ	301631745	ΝΑΥΑΡΙΝΟΥ 19 ΣΠΕΡΧΕΙΑΔΑ
100	ΡΗΓΑΣ ΝΙΚΟΛΑΟΣ	022150062	ΣΠΕΡΧΕΙΑΔΑ
101	ΡΟΥΜΕΛΙΩΤΗΣ ΓΕΩΡΓΙΟΣ	156855332	28 ΟΚΤΩΒΡΙΟΥ Λ.ΑΙΔΗΨΟΥ
102	ΡΟΥΣΣΗΣ ΜΙΧΑΗΛ	110931432	ΜΑΡΤΙΝΟ
103	ΣΙΔΕΡΗΣ ΘΕΜΙΣΤΟΚΛΗΣ	073834078	ΛΟΚΡΙΔΑ ΜΑΡΤΙΝΟ

104	ΣΤΑΜΕΛΟΥ ΛΕΜΟΝΙΑ	101913453	ΤΣΙΛΑΛΗ 4 ΛΑΜΙΑ
105	ΣΤΑΦΥΛΑΣ ΘΕΟΔΩΡΟΣ	037411969	ΦΘΙΩΤΙΔΑ ΤΙΘΩΡΕΑ
106	ΣΤΕΡΓΙΟΥ ΚΩΝΣΤΑΝΤΙΝΟΣ	045158831	Τ.Κ.ΠΑΥΛΟΥ ΟΡΧΟΜΕΝΟΣ
107	ΣΤΕΡΕΟΔΟΜΗ Α.Τ.Ε	094228332	ΜΑΚΡΟΠΟΥΛΟΥ 32 ΛΑΜΙΑ
108	ΣΙΔΗΡΟΜΠΕΤΟΝ ΑΕ	082766917	3 ΧΛΜ ΚΑΡΠΕΝΗΣΙΟΥ - ΛΑΜΙΑΣ
109	ΣΤΟΚΑΣ ΣΠΥΡΙΔΩΝ	043463461	ΡΟΔΙΤΣΑ ΛΑΜΙΑΣ
110	ΣΤΡΩΜΑΤΙΑΣ ΣΩΤΗΡΗΣ	049983730	ΑΤΑΛΑΝΤΗ
111	ΣΩΤΗΡΟΠΟΥΛΟΣ ΕΛΕΥΘΕΡΙΟΣ	101939689	ΛΑΜΙΑ ΣΤΥΛΙΔΟΣ 6Α
112	ΣΩΤΗΡΟΠΟΥΛΟΣ ΧΡΗΣΤΟΣ	059268477	ΑΔΑΝΩΝ 13 ΛΑΜΙΑ
113	ΣΥΛΕΒΙΣΤΑΣ ΕΥΑΓΓΕΛΟΣ	036764581	ΛΕΥΚΑΔΑ ΜΑΚΡΑΚΩΜΗΣ
114	Χ ΚΑΙ Κ ΤΕΧΝΙΚΗ Ι. Δ. ΧΡΥΣΟΣΠΑΘΗΣ - ΓΕΡ. Ε. ΚΟΣΣΟΒΑΣ Ο.Ε.	998986190	ΠΕΥΚΗ ΑΘΗΝΩΝ ΙΩΑΝΝΙΝΩΝ 19
115	ΤΣΙΟΥΛΟΥ ΕΛΕΥΘΕΡΙΑ	038796494	ΚΑΡΑΤΖΑΒΕΛΟΥ 141 ΡΟΔ.ΛΑΜΙΑ
116	ΤΖΑΒΕΣ ΓΕΩΡΓΙΟΣ	110906619	ΜΑΡΤΙΝΟ
117	ΤΖΟΥΤΖΟΥΡΑΚΟΣ ΑΝΕΣΤΗΣ	110927222	ΜΑΡΤΙΝΟ ΦΘ/ΔΑΣ
118	ΤΖΑΧΡΗΣΤΑ ΚΩΝΣΤΑΝΤΙΑ	038958893	ΓΑΡΔΙΚΙ ΣΠΕΡΧΕΙΑΔΑΣ
119	ΤΕΚΤΟΝΙΚΗ ΑΤΕΒΕ	094275308	ΜΑΚΡΟΠΟΥΛΟΥ 69 ΛΑΜΙΑ
120	ΤΡΙΑΝΤΑΦΥΛΛΟΥ ΙΩΑΝΝΗΣ	045039276	ΑΓ.ΧΑΡΑΛΑΜΠΟΣ ΜΩΛΟΣ

121	ΤΣΩΜΟΣ ΤΕΧΝΙΚΗ	999352398	ΑΓ.ΚΩΝ/ΝΟΣ ΚΑΜ.ΒΟΥΡΛΑ
122	ΤΣΟΥΚΑΛΑΔΕΛΗ ΕΥΘΥΜΙΑ	048092972	ΚΑΙΣΑΡ.& ΝΑΞΙΩΤΗ 5 Ν. ΜΑΓΝΗΣΙΑ ΛΑΜΙΑ
123	ΤΣΩΝΗ ΟΛΓΑ	044395746	ΜΑΝΩΛΙΔΟΥ 1 ΛΑΜΙΑ
124	ΤΣΙΓΚΑ ΑΦΟΙ Ο.Ε	999691218	ΝΤΑΜΑΡΙΑ ΛΑΜΙΑΣ
125	ΥΠΕΡΑΣΤΙΚΟ ΚΤΕΛ Ν. ΦΘΙΩΤΙΔΑΣ ΑΕ	90009421	ΛΕΩΣΘΕΝΟΥΣ 36 ΛΑΜΙΑ
126	ΥΦΑΝΤΗΣ ΝΙΚΟΛΑΟΣ	022590264	ΛΕΥΚΑΔΑ ΦΘΙΩΤΙΔΑΣ
127	ΦΑΣΣΑΣ ΚΩΝΣΤΑΝΤΙΝΟΣ	053942768	ΚΑΙΝΟΥΡΙΟ
128	ΦΑΤΟΥΡΟΣ ΧΡΗΣΤΟΣ	117660009	ΜΠΙΖΑΝΙΟΥ 2 ΛΑΜΙΑ
129	ΧΑΧΟΠΟΥΛΟΣ ΕΥΣΤΑΘΙΟΣ	026707474	ΛΑΜΙΑ
130	VD TRANS OIL ΑΕ ΧΑΛΚΙΑΣ ΔΗΜ.	099509143	ΤΣΑΡΟΥΧΟΚΑΜΠΟΣ ΛΑΜΙΑ
131	ΨΑΡΡΑΣ ΛΟΥΚΑΣ	046076847	ΜΑΛΕΣΙΝΑ
132	ΨΥΧΟΓΙΟΣ ΔΗΜΗΤΡΙΟΣ	045882257	ΜΑΚΡΑΚΩΜΗ
133	ΜΠΑΚΑΣ ΑΘΑΝΑΣΙΟΣ	076938440	ΕΛΑΤΕΙΑ
134	ΠΑΠΑΙΩΑΝΝΟΥ ΙΩΑΝΝΗΣ	146506173	ΛΟΓΓΙΤΣΙ ΣΤΥΛΙΔΑΣ
135	ΚΟΥΤΣΟΘΟΔΩΡΟΣ ΠΑΝΑΓΙΩΤΗΣ	050442074	ΛΑΜΙΑ
136	ΑΛΕΞΑΝΔΡΗΣ ΙΩΑΝΝΗΣ	054033534	Σ.Σ. ΛΙΑΝΟΚΛΑΔΙΟΥ
137	ΦΡΑΓΚΟΣ ΙΩΑΝΝΗΣ του ΔΗΜΗΤΡΙΟΥ	050062655	ΛΑΜΙΑ
138	ΛΙΑΡΟΠΟΥΛΟΣ ΚΩΝΣΤΑΝΤΙΝΟΣ	130582220	ΡΑΧΕΣ ΣΤΥΛΙΔΑΣ

139	ΤΡΙΕΔΡΟΝ ΑΤΕ	094422884	Λ. ΜΕΣΟΓΕΙΩΝ 300 ΧΟΛΑΡΓΟΣΑΘΗΝΑ
140	ΒΑΣΙΛΕΙΟΣ & ΕΙΡΗΝΗ ΚΑΡΑΠΑΝΟΥ Ο.Ε.	092385526	ΛΑΡΙΣΑ
141	ΚΑΡΒΕΛΗΣ ΧΡΗΣΤΟΣ του Χαρ.	063782869	ΛΑΜΙΑ
142	ΚΑΡΠΟΥΖΗΣ ΧΑΡΑΛΑΜΠΟΣ του Ηλία	157542349	ΣΠΕΡΧΕΙΑΔΑ
143	ΚΑΤΣΟΓΙΑΝΝΟΥ ΕΛΕΝΗ	301642446	ΜΑΚΡΑΚΩΜΗ
144	ΚΩΣΤΟΠΟΥΛΟΥ ΜΑΡΙΑ	040695174	ΜΑΚΡΑΚΩΜΗ
145	ΦΙΝΕΣ ΠΑΝΑΓΙΩΤΗΣ	045301676	ΑΜΦΙΚΛΕΙΑ
146	ΧΑΔΟΣ ΙΩΑΝΝΗΣ	074945329	ΠΑΛΑΙΟΚΕΡΑΣΙΑ ΣΤΥΛΙΔΑΣ
147	ΧΑΛΑΣΤΑΝΗΣ ΓΡΗΓΟΡΙΟΣ του ΔΗΜ.	136882183	ΓΡΑΝΙΤΣΑΕΥΡΥΤΑΝΙΑΣ
148	ΜΑΛΑΜΟΣ ΜΙΧΑΗΛ	011278629	ΛΑΜΙΑ
149	Ι. ΚΑΛΤΣΑΣ ΚΑΤΑΣΚΕΥΑΣΤΙΚΗ	044396417	ΛΑΜΙΑ
150	Φ/Β ΠΑΡΚΟ ΒΑΡΙΚΟ Ε.Ε.	997924975	ΒΙΠΕ ΛΑΜΙΑ
151	ΑΓΓΕΛΗΣ ΠΑΝΑΓΙΩΤΗΣ	301616766	ΛΕΥΚΑΔΑ ΣΠΕΡΧΕΙΑΔΑΣ
152	ΓΙΑΓΚΟΥ ΣΕΡΑΦΕΙΜ	157547427	ΜΑΡΤΙΝΟ
153	ΚΩΣΤΟΡΙΖΟΣ Γ. & ΣΙΑ Ε.Ε	997947896	Σ.Σ. ΛΙΑΝΟΚΛΑΔΙΟΥ
154	ΔΡΑΧΤΙΔΗΣ ΠΑΝΑΓΙΩΤΗΣ	063022702	ΛΑΜΙΑ
155	CAS Α.Β.Ε.Ε.	997947189	ΛΑΜΙΑ
156	ΠΑΝΑΓΙΩΤΗ ΔΡΑΧΤΙΔΗ	063022702	ΛΑΜΙΑ
157	Α. ΤΣΙΠΟΥΡΗ – Ν. ΧΑΤΖΗΦΩΤΗΣ & ΣΙΑ ΟΕ	800386594	Ν. ΙΟΝΙΑ ΑΘΗΝΑ
158	CHEMMAR/ ΘΕΟΔ. ΒΑΣΙΛΟΠΟΥΛΟΣ	021089193	ΠΕΙΡΑΙΑΣ
159	ΧΡΗΣΤΟΣ Δ. ΓΑΝΔΑΣ & ΣΙΑ ΕΕ (KRD CONSULTING)	099907237	ΘΕΣΣΑΛΟΝΙΚΗ

Σχέδιο – Μνημόνιο Ενεργειών

Αντιμετώπισης Εκτάκτων Αναγκών και Άμεσης/Βραχείας Διαχείρισης των Συνεπειών από την Εκδήλωση Δασικών Πυρκαγιών Περιφέρειας Στερεάς Ελλάδας

160	ENVIROLAB I.K.E.	800676296	ΒΟΛΟΣ
161	ΕΝΒΙΟΜΕΤΡΙΚΟΙ ΤΕΧΝΙΚΟΙ ΣΥΜΒΟΥΛΟΙ ΕΠΕ	999913919	ΑΘΗΝΑ
162	ΚΑΡΚΑΝΗ ΣΤΑΥΡΟΥΛΑ	112421532,	ΑΓ. ΠΑΡΑΣΚΕΥΗ. ΛΑΜΙΑΣ
163	ΨΥΧΟΓΙΟΣ ΔΗΜΗΤΡΙΟΣ	045882257	ΜΑΚΡΑΚΩΜΗ ΦΘΙΩΤΙΔΑΣ
164	ΓΙΟΒΑΝΗΣ ΘΩΜΑΣ	059506172	ΛΑΜΙΑ, ΝΑΥΠΑΚΤΟΥ 1 ^Η ΠΑΡ. 9
165	ΚΟΥΤΚΙΑΣ ΝΙΚΟΛΑΟΣ	063831996	ΛΑΜΙΑ
166	ΤΣΙΟΥΛΟΣ ΓΕΩΡΓΙΟΣ	172313611	ΛΑΜΙΑ, ΚΑΡΑΝΤΖΑΒΕΛΟΥ 141
167	ΤΣΙΩΤΑΣ ΧΑΡΑΛΑΜΠΟΣ	065111270	ΛΑΜΙΑ, ΤΚ ΡΟΔΙΤΣΑΣ
168	ΤΡΙΒΗΛΟΣ ΑΡΙΣΤΕΙΔΗΣ	045669514	ΓΑΛΑΤΑΣ ΕΥΗΝΟΧΩΡΙ, ΜΕΣΟΛΟΓΓΙ
169	ΒΑΣΙΛΕΙΟΥ ΙΩΑΝΝΗΣ	301639510	ΓΑΡΔΙΚΙ ΜΑΚΡΑΚΩΜΗΣ
170	ΑΡΒΑΝΙΤΗΣ ΝΕΣΤΩΡΑΣ	049671304	ΦΟΥΡΝΑ ΕΥΡΥΤΑΝΙΑΣ
171	ΠΡΟΒΟΠΟΥΛΟΣ ΓΕΩΡΓΙΟΣ	044396534	ΛΑΜΙΑ ΠΑΛΑΙΟΛΟΓΟΥ 18
172	ΤΣΟΥΤΣΙΚΑΣ ΦΩΤΙΟΣ	044394344	ΛΑΜΙΑ, ΝΕΑ ΒΡΑΧΑ ΣΤΑΥΡΟΣ

Σχέδιο – Μνημόνιο Ενεργειών

Αντιμετώπισης Εκτάκτων Αναγκών και Άμεσης/Βραχείας Διαχείρισης των Συνεπειών από την Εκδήλωση Δασικών Πυρκαγιών Περιφέρειας Στερεάς Ελλάδας

5. Η υπ. Αριθμ. 48 απόφαση της Ο.Ε. (θέμα 45ο/Πρακτικό 1/04-01-2022/ΑΔΑ: 9Π4Μ7ΛΗ-Ζ7Η) με την έγκριση του μητρώου οικονομικών φορέων (εταιρειών – φυσικών προσώπων) για την αντιμετώπιση εκτάκτων αναγκών από χιονοπτώσεις, παγετό, πλημμύρες, πυρκαγιές, κ.λ.π., στην περιοχή ευθύνης της Περιφερειακής Ενότητας Φωκίδας για το χρονικό διάστημα από 01-01-2022 έως 31-12-2022.

ΑΝΑΛΥΤΙΚΟ ΜΗΤΡΩΟ ΙΔΙΟΚΤΗΤΩΝ ΜΗΧΑΝΗΜΑΤΩΝ – ΟΧΗΜΑΤΩΝ Π.Ε. ΦΩΚΙΔΑΣ

Α/Α	ΕΠΩΝΥΜΙΑ	ΕΔΡΑ	ΑΦΜ
1	ΧΡΗΣΤΟΣ ΒΑΡΑΣΙΑΣ & ΣΙΑ Ο.Ε.	ΣΚΑΛΩΜΑ	998515631
2	ΤΣΙΓΑΡΙΔΑΣ ΣΠΥΡΙΔΩΝ	ΙΤΕΑ	153150129
3	ΚΡΟΝΟΣ Ο.Ε.	ΠΑΛΑΙΟΚΑΣΤΡΟ	800196424
4	ΣΠΥΡΟΠΟΥΛΟΣ ΑΘΑΝΑΣΙΟΣ	ΕΥΠΑΛΙΟ	129005530
5	ΣΠΥΡΟΠΟΥΛΟΣ ΕΥΘΥΜΙΟΣ	ΚΡΟΚΥΛΙΟ	035364667
6	ΚΥΡΙΑΖΗ ΔΗΜΗΤΡΑ	ΚΑΛΟΣΚΟΠΗ	109197475
7	ΑΛΤΑΝΗΣ ΔΗΜΗΤΡΙΟΣ ΜΟΝ Ι.Κ.Ε.	ΙΤΕΑ	801306511
8	ΘΑΝΟΣ ΔΗΜΟΣ	ΠΟΛΥΔΡΟΣΣΟ	041432476
9	Β&Γ ΠΑΝΟΥΡΓΙΑΣ & Ε.ΜΕΛΙΣΤΑ Ε.Ε.	ΦΙΛΟΘΕΗ	800997100
10	ΚΟΝΤΟΛΑΤΗΣ ΠΑΝΑΓΙΩΤΗΣ	ΓΡΑΒΙΑ	109158880
11	ΛΑΤΖΟΣ ΣΤΑΥΡΟΣ-ΚΟΝΤΟΛΑΤΗΣ ΠΑΝΑΓΙΩΤΗΣ Ο.Ε.	ΓΡΑΒΙΑ	099253317
12	ΚΑΤΝΤΖΟΣ ΚΩΝΣΤΑΝΤΙΝΟΑ	ΓΡΑΒΙΑ	109153560
13	ΑΓΓΕΛΗΣ ΙΩΑΝΝΗΣ	ΓΡΑΒΙΑ	301616766
14	ΤΡΙΒΗΛΟΣ ΒΑΣΙΛΕΙΟΣ	ΑΡΤΟΤΙΝΑ	045669514
15	ΠΟΝΤΙΚΑΣ ΔΗΜΟΣ	ΕΠΤΑΛΟΦΟΣ	049042407
16	ΜΑΡΙΟΣ Θ. ΛΙΑΡΟΣ	ΝΑΥΠΑΚΤΟΣ	113729087
17	ΥΙΟΙ ΘΕΜ. ΚΥΡΙΑΝΝΑΚΗ ΕΕΤΕ	ΛΕΥΚΑΔΙΤΙ	093810023

18	ΡΑΠΤΗΣ ΓΕΩΡΓΙΟΣ	ΚΡΟΚΥΛΙΟ	018238063
19	ΑΦΟΙ ΛΕΟΝΤΙΟΥ Ο.Ε.	ΔΕΣΦΙΝΑ	081805255
20	ΠΑΝΑΓΙΩΤΑ ΓΕΩΡΓΟΥΣΗ ΚΟΥΤΣΟΜΠΟΥ & ΣΙΑ Ε.Ε.	ΠΟΛΥΔΡΟΣΣΟ	800066863
21	ΚΟΤΣΙΑΣ ΠΑΝΑΓΙΩΤΗΣ	ΠΟΛΥΔΡΟΣΣΟ	049035987
22	ΦΑΓΚΡΕΖΟΥ-ΚΟΡΜΠΟΥ ΠΑΝΑΓΙΩΤΑ ΜΟΝΟΠΡΟΣΩΠΗ Ε.Π.Ε.	ΑΜΦΙΣΣΑ	998592220
23	ΑΦΟΙ ΜΠΑΡΤΣΩΤΑ ΑΤΕΒΕ	ΙΤΕΑ	800643972
24	ΑΦΟΙ ΠΑΠΑΛΕΞΗ Ο.Ε.	ΑΜΦΙΣΣΑ	80022040
25	ΡΕΒΒΑΣ ΔΗΜΗΤΡΙΟΣ	ΑΜΦΙΣΣΑ	046190183
26	ΣΟΥΛΙΑΣ ΗΛΙΑΣ	ΓΡΑΒΙΑ	153162743
27	ΚΑΤΣΑΝΟΣ ΧΡΗΣΤΟΣ	ΛΑΜΙΑ	1019255175
28	ΠΑΠΑΓΕΩΡΓΙΟΥ ΚΩΝΣΤΑΝΤΙΝΟΣ	ΣΕΡΓΟΥΛΑ	301946141
29	ΠΑΥΛΟΣΤΑΘΗΣ ΑΝΤΩΝΙΟΣ	ΙΤΕΑ	050923632
30	ΜΑΝΩΛΗΣ ΛΑΜΠΡΟΣ	ΝΑΥΠΑΚΤΟΣ	058563677
31	ΜΑΡΑΓΙΑΝΝΗΣ ΔΗΜΗΤΡΙΟΣ	ΠΑΡΑΛΙΑ ΤΟΛΟΦΩΝΑΣ	049655064
32	ΓΡΗΓΟΡΙΟΣ ΔΗΜΟΣ	ΙΤΕΑ	109165557
33	ΚΟΡΟΜΠΙΛΗ ΜΑΡΓΑΡΙΤΑ	ΓΡΑΒΙΑ	069949383
34	ΓΕΩΡΓΑΚΟΠΟΥΛΟΙ ΑΦΟΙ Ο.Ε.	ΝΑΥΠΑΚΤΟΣ	800693109
35	ΚΑΤΣΙΜΠΡΑΣ ΕΥΘΥΜΙΟΣ	ΑΜΦΙΣΣΑ	034643357
36	ΠΑΣΣΑΚΟΣ ΠΑΝΑΓΙΩΤΗΣ	ΑΓΙΟΣ ΝΙΚΟΛΑΟΣ	033797059
37	ΜΑΥΡΟΔΗΜΟΣ ΕΥΣΤΑΘΙΟΣ	ΛΙΛΑΙΑ	058576761

ΜΗΤΡΩΟ ΙΔΙΟΚΤΗΤΩΝ ΜΗΧΑΝΗΜΑΤΩΝ – ΟΧΗΜΑΤΩΝ

ΜΗΤΡΩΟ ΜΗΧΑΝΗΜΑΤΩΝ ΚΑΙ ΧΕΙΡΙΣΤΩΝ Π.Ε. ΕΥΒΟΙΑΣ

ΑΡΙΘΜΟΣ ΚΥΚΛΟΦΟΡΙΑΣ	ΕΙΔΟΣ ΜΗΧΑΝΗΜΑΤΟΣ
ΜΕ 121124	ΦΟΡΤΩΤΗΣ ΕΛΑΣΤΙΧΟΦΟΡΟΣ 966
ΜΕ 123055	ΦΟΡΤΩΤΗΣ ΕΛΑΣΤΙΧΟΦΟΡΟΣ 950
ΜΕ 111638	GRADER
ΜΕ 121117	GRADER
ΜΕ 123063	ΠΡΟΩΘΗΤΗΣ D-8
ΜΕ 92348	RENAULT ΑΛΑΤΟΔ/ΜΕΑΣ
ΚΗΗ 6117	UNIMOG
ΚΗΗ 6869	ΗΜΙΦΟΡΤΗΓΟ ΚΛΕΙΣΤΟ ΚΙΝΗΤΟ ΚΕΝΤΡΟ ΕΠΙΧΕΙΡΗΣΕΩΝ

ΜΗΤΡΩΟ ΧΕΙΡΙΣΤΩΝ ΜΗΧΑΝΗΜΑΤΩΝ Π.Ε. ΕΥΒΟΙΑΣ

ΟΝΟΜΑΤΕΠΩΝΥΜΟ	ΤΗΛΕΦΩΝΟ ΕΠΙΚΟΙΝΩΝΙΑΣ
ΑΡΒΑΝΙΤΗΣ ΓΕΩΡΓΙΟΣ	6973374295
ΝΤΟΥΡΜΑΣ ΑΠΟΣΤΟΛΟΣ	6947277864
ΠΑΛΙΟΥΡΑΣ ΚΩΝ.	6972757798
ΡΑΠΤΗΣ ΓΕΩΡΓΙΟΣ	6979584179

ΜΗΤΡΩΟ ΜΗΧΑΝΗΜΑΤΩΝ ΕΡΓΟΥ Π.Ε. ΦΘΙΩΤΙΔΑΣ

ΑΡΙΘΜΟΣ ΚΥΚΛΟΦΟΡΙΑΣ	ΕΙΔΟΣ ΜΗΧΑΝΗΜΑΤΟΣ	ΧΩΡΟΣ ΣΤΑΘΜΕΥΣΗΣ
ΜΕ 104058	ΠΡΟΩΘΗΤΗΡΑΣ τύπου D7	ΕΡΓΟΤΑΞΙΟ – ΚΟΜΒΟΣ ΛΑΜΙΑΣ
ΜΕ 5576	ΠΡΟΩΘΗΤΗΡΑΣ τύπου D7	ΕΡΓΟΤΑΞΙΟ – ΚΟΜΒΟΣ ΛΑΜΙΑΣ
ΜΕ 91712	ΦΟΡΤΩΤΗΣ ΛΑΣΤΙΧΟΦΟΡΟΣ	ΕΡΓΟΤΑΞΙΟ – ΚΟΜΒΟΣ ΛΑΜΙΑΣ
ΜΕ 5592	ΦΟΡΤΩΤΗΣ ΛΑΣΤΙΧΟΦΟΡΟΣ	ΕΡΓΟΤΑΞΙΟ – ΚΟΜΒΟΣ ΛΑΜΙΑΣ
ΜΕ 5572	ΦΟΡΤΩΤΗΣ ΕΡΠΥΣΤΡΙΟΦΟΡΟΣ	ΕΡΓΟΤΑΞΙΟ – ΚΟΜΒΟΣ ΛΑΜΙΑΣ
ΜΕ 5588	ΦΟΡΤΩΤΗΣ – ΕΚΣΚΑΦΕΑΣ	ΕΡΓΟΤΑΞΙΟ – ΚΟΜΒΟΣ ΛΑΜΙΑΣ
ΜΕ 5573	ΦΟΡΤΩΤΗΣ - ΕΚΣΚΑΦΕΑΣ	ΕΡΓΟΤΑΞΙΟ – ΚΟΜΒΟΣ ΛΑΜΙΑΣ
ΜΕ 109801	ΔΙΑΜΟΡΦΩΤΗΡΑΣ	ΕΡΓΟΤΑΞΙΟ – ΚΟΜΒΟΣ ΛΑΜΙΑΣ

ΜΗΤΡΩΟ ΟΧΗΜΑΤΩΝ ΔΙΟΙΚΗΤΙΚΗΣ ΜΕΡΙΜΝΑΣ ΚΑΙ ΥΠΟΣΤΗΡΙΞΗΣ Π.Ε. ΦΘΙΩΤΙΔΑΣ

ΑΡΙΘΜΟΣ ΚΥΚΛΟΦΟΡΙΑΣ	ΕΙΔΟΣ ΟΧΗΜΑΤΟΣ	ΘΕΣΕΙΣ ΕΠΙΒΑΤΩΝ	ΧΩΡΟΣ ΣΤΑΘΜΕΥΣΗΣ
ITN-4740 /41/42/52	ΕΠΙΒΑΤΙΚΟ ΤΕΤΡΑΚΙΝΗΤΟ	5	ΕΡΓΟΤΑΞΙΟ – ΚΟΜΒΟΣ ΛΑΜΙΑΣ
ΚΗΗ - 2773	ΕΠΙΒΑΤΙΚΟ ΤΕΤΡΑΚΙΝΗΤΟ	5	ΕΡΓΟΤΑΞΙΟ – ΚΟΜΒΟΣ ΛΑΜΙΑΣ
ITN - 4745/57	ΕΠΙΒΑΤΙΚΟ ΤΕΤΡΑΚΙΝΗΤΟ	5	ΧΩΡΟΣ ΣΤΑΘΜΕΥΣΗΣ Δ.Τ.Ε.
ΚΗΗ - 2712	ΗΜΙΦΟΡΤΗΓΟ ΤΕΤΡΑΚΙΝΗΤΟ	4	ΕΡΓΟΤΑΞΙΟ – ΚΟΜΒΟΣ ΛΑΜΙΑΣ
ΚΗΗ - 2713	ΗΜΙΦΟΡΤΗΓΟ ΤΕΤΡΑΚΙΝΗΤΟ	4	ΕΡΓΟΤΑΞΙΟ – ΚΟΜΒΟΣ ΛΑΜΙΑΣ
ΚΗΗ - 2717	ΕΠΙΒΑΤΙΚΟ ΤΕΤΡΑΚΙΝΗΤΟ	5	ΕΡΓΟΤΑΞΙΟ – ΚΟΜΒΟΣ ΛΑΜΙΑΣ
ΚΗΗ - 2774	ΕΠΙΒΑΤΙΚΟ	5	ΧΩΡΟΣ ΣΤΑΘΜΕΥΣΗΣ ΔΙΟΙΚΗΤΗΡΙΟΥ

ΜΗΤΡΩΟ ΜΗΧΑΝΗΜΑΤΩΝ ΚΑΙ ΧΕΙΡΙΣΤΩΝ ΤΗΣ ΠΕ ΕΥΡΥΤΑΝΙΑΣ

Α/Α	Είδος αυτοκινήτου	Μάρκα Τύπος	Αριθμός αυτοκινήτου
1	Ημιφορτηγό	MAZDA	ΚΗΥ 3753
2	Επιβατηγό	OPEL	ΚΗΥ 9365
3	Επιβατηγό (jeep)	SUZUKI	ΚΗΥ 9377
4	Ημιφορτηγό	MITSUBISHI	ΚΗΥ 9375
5	Επιβατικό	SUBARU	ΚΗΙ 4373
6	Ημιφορτηγό	MERCENTES	ΚΗΥ 9389
7	Ημιφορτηγό	MAZDA	ΚΗΙ 4374
8	Φορτηγό ανατρεπ.	MAGIRUS	ΚΗΥ 9371
9	Φορτηγό ανατρεπ.	STEYER	ΚΗΥ 9373
10	Φορτηγό ανατρεπ.	STEYER	ΚΗΥ 9376
11	Φορτηγό ανατρεπ.	STEYER	ΚΗΥ 9390
12	Φορτηγό ανατρεπ.	MERCENTES	ΚΗΥ 9400
13	Φορτηγό ανατρεπ.	IVECO	ΚΗΙ 4352
14	Ρυμουλκό	SCANIA	ΚΗΥ 9370
15	Φορτηγό ανατρεπ	RENAULT	ΚΗΙ 4379
16	Ημιφορτηγό	IVECO	ΚΗΙ 4380
Α/Α	Είδος Μηχ/τος	Εργοστάσιο κατασκευής Μηχ/τος	Αριθμός Κυκλοφορίας Μηχ/τος
1	Πρωθητήρας	OCTOBAR	Κ.Υ. 7412
2	Πρωθητήρας	CATERPILLAR	Κ.Υ. 3157
3	Πρωθητήρας	LIBHER	Κ.Υ. 3158
4	Πρωθητήρας	KOMATSU	Κ.Υ. 456
5	Πρωθητήρας	KOMATSU	Κ.Υ. 457

6	Ισοπεδωτής	HBM	K.Y. 3151
7	Ισοπεδωτής	HBM	K.Y. 3156
8	Ισοπεδωτής	HBM	K.Y. 459
9	Ισοπεδωτής	HBM	K.Y. 460
10	Φορτωτής	INTERNAT	K.Y. 7411
11	Φορτωτής	KOMATSU	K.Y. 3154
12	Φορτωτής	HYUNDAI HL	I.X. 93851
13	Φορτωτής-Εκσκαφ	JCB	K.Y. 3152
14	Εκχιονιστικό	STAYER	K.Y. 452
15	Εκχιονιστικό	THOMAS	K.Y. 453
16	Εκχιονιστικό	RENAULT	I.X. 93852
17	Διαγραμμιστικό	NISSAN	K.Y. 3153
18	Διαμορφωτήρας	HBM NOBAS	I.X. 93890
19	Διαμορφωτήρας	HBM NOBAS	K.Y. 123351
20	Διαμορφωτήρας	CHAMPION	I.X. 121635
21	Διαμορφωτήρας	GALLIO	K.Y. 140
22	Εκχιονιστικό	UNIMAG MER.	K.Y. 123350
23	Φορτωτής	FOREDL	I.X. 121636
24	Πολυμηχάνημα	FOREDL	I.X. 121637

ΜΗΤΡΩΟ ΧΕΙΡΙΣΤΩΝ ΜΗΧΑΝΗΜΑΤΩΝ

ΟΝΟΜΑΤΕΠΩΝΥΜΟ	ΤΗΛΕΦΩΝΟ ΕΠΙΚΟΙΝΩΝΙΑΣ
ΣΟΥΛΙΩΤΗΣ ΚΩΝ/ΝΟΣ	6978331967
ΝΤΟΤΣΙΚΑΣ ΙΩΑΝΝΗΣ	6973990151
ΤΣΕΤΣΟΣ ΗΛΙΑΣ	6972209770
ΚΡΟΥΣΤΑΛΛΗΣ ΘΩΜΑΣ	6972224117
ΣΕΡΕΤΑΚΗΣ ΠΑΝΑΓΙΩΤΗΣ	6979331187
ΛΕΠΕΝΙΩΤΗΣ ΚΩΝ/ΝΟΣ	6979331187
ΚΟΥΤΣΟΘΕΟΔΩΡΟΣ ΒΑΣΙΛΕΙΟΣ	6974310700
ΜΗΤΣΙΟΥ ΓΕΩΡΓΙΟΣ	6979228557
ΓΙΑΝΝΙΩΤΗΣ ΠΑΝΑΓΙΩΤΗΣ	6972854619
ΓΙΑΝΝΙΩΤΗΣ ΕΥΑΓΓΕΛΟΣ	6977281797
ΦΟΥΚΑΣ ΚΩΝ/ΝΟΣ	6984451213

ΜΗΤΡΩΟ ΧΕΙΡΙΣΤΩΝ- ΜΗΧΑΝΗΜΑΤΩΝ Π.Ε. ΒΟΙΩΤΙΑΣ

A/A	ΕΙΔΟΣ ΜΗΧΑΝΗΜΑΤΟΣ	ΙΔΙΟΚΤΗΤΗΣ	ΕΔΡΑ
1	ΕΛΑΣΤΙΚΟΦΟΡΟ ΕΚΣΚΑΦΕΑ / ΦΟΡΤΩΤΗ	Ντάμκας Κωνσταντίνος	Αλίαρτος
1	ΕΛΑΣΤΙΚΟΦΟΡΟ ΕΚΣΚΑΦΕΑ / ΦΟΡΤΩΤΗ	Μαλέσης Θεμιστοκλής	Μαυρομμάτι
2	ΕΛΑΣΤΙΚΟΦΟΡΟ ΕΚΣΚΑΦΕΑ / ΦΟΡΤΩΤΗ	Μπακλάκος Κωνσταντίνος	Άσκη
3	ΑΛΥΣΙΔΟΦΟΡΟ	Κατσιπόδης Ιωάννης	Λεοντάρι
4	JCB	Κρεμμύδας Παναγιώτης	Μαυρομμάτι

ΜΗΤΡΩΟ ΜΗΧΑΝΗΜΑΤΩΝ Π.Ε. ΒΟΙΩΤΙΑΣ

A/A	ΑΡΙΘΜΟΣ ΚΥΚΛΟΦΟΡΙΑΣ	ΕΡΓΟΤΑΣΙΟ ΚΑΤΑΣΚΕΥΗΣ	ΤΥΠΟΣ ΜΗΧΑΝΗΜΑΤΟΣ	ΚΑΤΑΣΤΑΣΗ ΛΕΙΤΟΥΡΓΙΑΣ
1	ΚΥ 3929	SHM5NT – 1	ΙΣΟΠΕΔΩΤΗΣ ΓΑΙΩΝ	ΑΡΙΣΤΗ
2	ΚΥ 3928	JCB	ΕΚΣΚΑΦΕΑΣ ΦΟΡΤΩΤΗΣ	ΚΑΛΗ
3	ΚΥ 3926	COMATSU	ΠΡΟΩΘΗΤΗΡΑΣ	ΚΑΛΗ
4	ΚΥ 3922	CATERPILAR	ΙΣΟΠΕΔΩΤΗΣ ΓΑΙΩΝ	ΚΑΛΗ
5	ΚΥ 3921	LIEBHERR	ΠΡΟΩΘΗΤΗΡΑΣ	ΠΑΡΑΧΩΡΗΣΗ (ΛΑΜΙΑ)
6	ΚΥ 96349	MERSEDES	ΑΛΑΤΙΕΡΑ	ΚΑΛΗ
7	ΚΥ 96309	HYUNDAI	ΦΟΡΤΩΤΗΣ	ΑΡΙΣΤΗ
8	ΚΥ 3930	NISSAN	ΔΙΑΓΡΑΜΜΙΣΤΙΚΟ	ΑΡΙΣΤΗ
9	ΚΥ 96310	VOLVO	ΙΣΟΠΕΔΩΤΗΣ ΓΑΙΩΝ	ΑΡΙΣΤΗ

ΠΑΡΑΡΤΗΜΑ Ε

ΧΩΡΟΙ ΣΥΓΚΕΝΤΡΩΣΗΣ ΚΟΙΝΟΥ- ΟΡΓΑΝΩΜΕΝΗ ΑΠΟΜΑΚΡΥΝΣΗ-

ΧΩΡΟΙ ΕΝΑΠΟΘΕΣΗΣ ΜΠΑΖΩΝ

ΠΕΡΙΦΕΡΕΙΑ ΣΤΕΡΕΑΣ ΕΛΛΑΔΑΣ

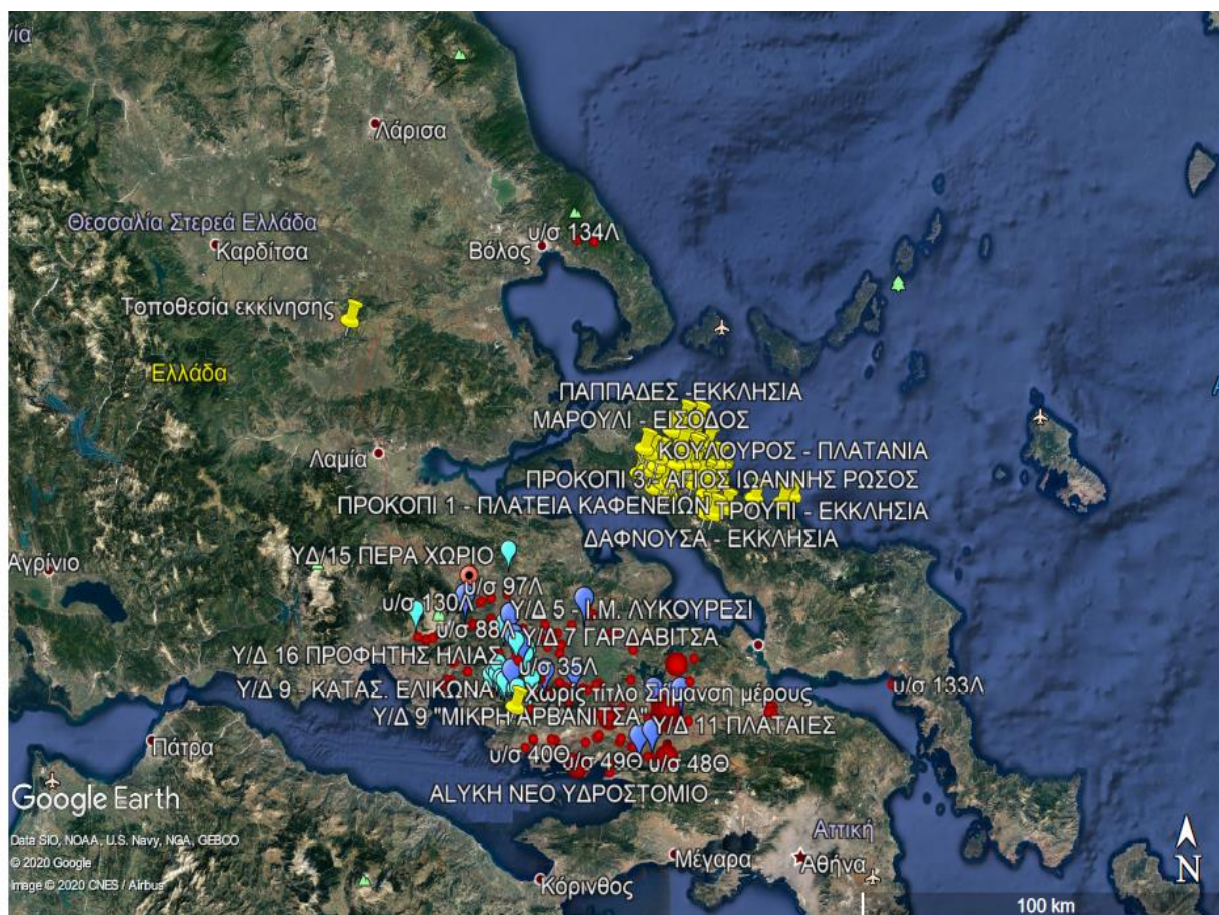

ΝΟΜΟΣ ΒΟΙΩΤΙΑΣ

ΔΗΜΟΤΙΚΗ ΕΝΟΤΗΤΑ	ΔΗΜΟΤΙΚΗ – ΤΟΠΙΚΗ ΚΟΙΝΟΤΗΤΑ	ΧΩΡΟΙ ΚΑΤΑΥΛΙΣΜΟΥ	ΧΩΡΟΙ ΚΑΤΑΦΥΓΗΣ
ΛΙΒΑΔΕΙΑΣ	Τ.Κ. ΛΕΒΑΔΕΩΝ	1. ΔΗΜΟΤΙΚΟ ΣΤΑΔΙΟ	1. ΠΛΑΤΕΙΑ ΕΘΝΙΚΗΣ ΑΝΤΙΣΤΑΣΗΣ
		2. ΧΩΡΟΣ Χ.Α.Ν ΑΘΗΝΩΝ (ΔΕΛΦΩΝ & ΛΙΑΚΟΥΡΑΣ)	2. ΠΑΡΚΟ ΕΡΚΥΝΑΣ(ΠΙΣΩ ΑΠΟ ΠΑΛΙΟ ΚΤΕΛ)
		3. ΓΗΠΕΔΟ ΖΑΓΑΡΑ	3. ΠΑΡΚΟ ΚΡΥΑΣ(ΠΙΣΩ ΑΠΟ ΝΕΡΟΤΡΙΒΗ)
		4. ΧΩΡΟΣ ΚΛΕΙΣΤΟΥ ΓΥΜΝΑΣΤΗΡΙΟΥ (ΟΔΟΣ ΑΡΙΣΤΟΦΑΝΟΥΣ)	4. ΠΛΑΤΕΙΑ ΑΘΑΝΑΣΙΟΥ ΔΙΑΚΟΥ(ΜΗΤΡΟΠΟΛ Η)
		5. ΧΩΡΟΣ ΕΜΠΟΡΟΠΑΝΗΓΥΡ ΗΣ	5. ΓΗΠΕΔΟ ΜΠΑΣΚΕΤ ΟΔΟΥ ΜΕΝΤΖΙΛΗ
		6. ΧΩΡΟΣ ΠΡΟΒΛΕΠΟΜΕΝΟ Σ ΚΛΕΙΣΤΟΥ ΓΥΜΝΑΣΤΗΡΙΟΥ	6. ΠΑΙΔΙΚΗ ΧΑΡΑ ΚΑΛΑΜΚΑΝΟΥΣ- ΟΔΟΣ ΑΓΙΑΣ ΑΝΝΗΣ
		7. ΑΘΛΗΤ. ΕΓΚΑΤΑΣΤΑΣΕΙΣ ΣΤΟ ΚΑΣΤΡΟ (ΖΑΓΑΡΑΣ)	7. ΑΘΛΗΤ. ΕΓΚΑΤΑΣΤ. ΣΤΟ ΚΑΣΤΡΟ(ΖΑΓΑΡΑΣ) ΟΔΟΣ Τ. ΛΑΠΠΑ
		8. ΑΘΛΗΤ. ΕΓΚΑΤΑΣΤΑΣΕΙΣ ΤΟΥΡΚΟΠΟΥΛΑΣ (ΤΣΟΥΚΑΛΑΔΕΣ)	8. ΠΡΟΑΥΛΙΟ ΕΚΚΛΗΣΙΑΣ ΑΓ. ΝΙΚΟΛΑΟΥ (ΖΑΓΑΡΑΣ)
		9. ΓΗΠΕΔΟ ΑΝΑΛΗΨΗΣ	9. ΟΔΟΣ ΚΑΝΑΡΗ(ΠΑΙΔΙΚΗ ΧΑΡΑ) ΖΑΓΑΡΑΣ
		10. ΓΗΠΕΔΟ ΛΑΦΥΣΤΙΟΥ	10. ΠΡΟΑΥΛΙΟ ΕΚΚΛΗΣΙΑΣ ΑΓ. ΓΕΩΡΓΙΟΥ
		11. ΓΗΠΕΔΟ ΣΥΝΟΙΚΙΣΜΟΥ	11. ΠΛΑΤΕΙΑ ΚΑΖΑΖΗ(ΠΑΙΔΙΚΗ ΧΑΡΑ)
			12. ΠΡΟΑΥΛΙΟ ΕΚΚΛΗΣΙΑΣΑΓΙΑΣ ΠΑΡΑΣΚΕΥΗΣ
			13. ΟΔΟΣ ΔΡΑΓΑΤΣΑΝΙΟΥ (ΠΑΙΔΙΚΗ ΧΑΡΑ) ΑΓ. ΠΑΡΑΣΚΕΥΗΣ
			14. ΠΑΡΚΟ ΟΔΟΥ ΚΥΠΡΟΥ ΚΑΙ ΑΝΑΛΗΨΕΩΣ
			15. ΠΛΑΤΕΙΑ ΑΓΙΟΥ

		ΦΑΝΟΥΡΙΟΥ
		16. ΠΡΟΑΥΛΙΟΣ ΧΩΡΟΣ ΚΛΕΙΣΤΟΥ ΓΥΜΝΑΣΤ. (ΟΔΟΣ ΑΡΙΣΤΟΦΑΝΟΥΣ)
		17. ΠΑΡΚΟ ΠΟΤΑΜΟΥ ΕΡΚΥΝΑΣ ΑΠΟ ΑΙΣΧΥΛΟΥ ΕΩΣ ΡΟΥΜΕΛΗΣ
		18. ΠΛΑΤΕΙΑ ΛΑΜΠΡΟΥ ΚΑΤΣΩΝΗ
		19. ΠΡΟΑΥΛΙΟΣ ΧΩΡΟΣ ΝΑΟΥ ΕΥΑΓΓΕΛΙΣΤΡΙΑΣ
		20. ΠΑΙΔΙΚΗ ΧΑΡΑ ΕΥΑΓΓΕΛΙΣΤΡΙΑΣ (ΘΕΜΙΣΤΟΚΛΕΟΥΣ ΚΑΙ ΙΠΠΟΚΡΗΝΗΣ)
		21. ΠΛΑΤΕΙΑ ΣΥΝΟΙΚΙΣΜΟΥ (ΟΔΟΣ ΑΘΗΝΩΝ)
		22. ΠΕΖΟΔΡΟΜΟΣ ΟΔΟΥ 28 ^{ης} ΟΚΤΩΒΡΙΟΥ-ΣΥΝΟΙΚΙΣΜΟΣ
		23. ΠΑΙΔΙΚΗ ΧΑΡΑ ΣΥΝΟΙΚΙΣΜΟΥ (ΚΩΝ/ΠΟΛΕΩΣ ΚΑΙ ΣΜΥΡΝΗΣ)
ΡΩΜΑΙΙΚΟ-ΠΡΟΣΗΛΙΟ	ΠΑΛΙΟ ΓΗΠΕΔΟ ΡΩΜΑΙΙΚΟΥ	
ΧΑΙΡΩΝΙΑ-ΘΟΥΡΙΟ-ΑΚΟΝΤΙΟ-ΑΓ. ΒΛΑΣΙΟΣ	1. ΠΡΩΗΝ ΧΩΡΟΣ ΓΥΜΝΑΣΙΟΥ	
	2. ΓΗΠΕΔΟ ΧΑΙΡΩΝΙΑΣ	
ΔΑΥΛΕΙΑ-ΜΑΥΡΟΝΕΡΙ	ΓΗΠΕΔΟ ΔΑΥΛΕΙΑΣ	
ΠΑΡΟΡΙ-ΒΑΣΙΛΙΚΑ	ΑΘΛΗΤ.ΕΓΚΑΤΑΣΤ. ΠΑΡΟΡΙΟΥ	
ΑΝΘΟΧΩΡΙ-ΠΡΟΦΗΤΗΣ ΗΛΙΑΣ	ΑΘΛΗΤ. ΕΓΚΑΤΑΣΤ.ΑΝΘΟΧΩΡΙΟΥ	
ΚΥΡΙΑΚΙ	ΓΗΠΕΔΟ ΚΥΡΙΑΚΙΟΥ	
ΑΓΙΑ ΑΝΝΑ	ΓΗΠΕΔΟ ΑΓΙΑΣ ΑΝΝΑΣ	
ΑΓΙΑ ΤΡΙΑΔΑ	ΓΗΠΕΔΟ ΑΓΙΑΣ ΤΡΙΑΔΑΣ	
ΑΓΙΟΣ ΓΕΩΡΓΙΟΣ	1. ΓΗΠΕΔΟ ΑΓΙΟΥ ΓΕΩΡΓΙΟΥ	
	2. ΑΘΛΗΤΙΚΕΣ	

		ΕΓΚΑΤΑΣΤΑΣΕΙΣ- ΠΑΙΔΙΚΗ ΧΑΡΑ	
	ΑΓΙΑ ΠΑΡΑΣΚΕΥΗ	ΠΡΩΗΝ ΧΩΡΟΣ ΔΗΜΟΤ. ΣΧΟΛΕΙΟΥ	
	ΚΟΡΩΝΕΙΑ	ΓΗΠΕΔΟ ΚΟΡΩΝΕΙΑΣ	
	ΑΛΛΑΚΟΜΕΝΑΙ	ΠΑΛΙΟ ΔΗΜ. ΣΧΟΛΕΙΟ	
	ΑΓΙΟΣ ΑΘΑΝΑΣΙΟΣ	ΠΑΛΙΟ ΔΗΜ. ΣΧΟΛΕΙΟ	
ΟΡΧΟΜΕΝΟΥ	Τ.Δ. ΟΡΧΟΜΕΝΟΥ		ΔΗΜΟΤΙΚΟ ΣΤΑΔΙΟ ΟΡΧΟΜΕΝΟΥ – ΧΩΡΟΣ ΠΡΑΣΙΝΟΥ ΣΤΗΝ ΟΔΟ ΚΗΦΙΣΟΥ (ΑΝΩΘΕΝ ΠΑΛΙΑΣ ΚΟΙΤΗΣ ΤΟΥ ΒΟΙΩΤΙΚΟΥ ΚΗΦΙΣΟΥ)
	Τ.Δ. ΑΓ. ΔΗΜΗΤΡΙΟΥ		ΓΗΠΕΔΟ ΠΟΔΟΣΦΑΙΡΟΥ ΑΓ. ΔΗΜΗΤΡΙΟΥ
	Τ.Δ. ΔΙΟΝΥΣΟΥ		ΓΗΠΕΔΟ ΠΟΔΟΣΦΑΙΡΟΥ ΔΙΟΝΥΣΟΥ
	Τ.Δ. ΜΑΥΡΟΓΕΙΑΣ		ΓΗΠΕΔΟ 5Χ5 ΜΑΥΡΟΓΕΙΑΣ ΑΥΛΕΙΟΣ ΧΩΡΟΣ ΤΟΥ ΙΕΡΟΥ ΝΑΟΥ ΓΕΝΝΗΣΕΩΣ ΤΗΣ ΘΕΟΤΟΚΟΥ
	Τ.Δ. ΑΓ. ΣΠΥΡΙΔΩΝΑ		ΓΗΠΕΔΟ ΠΟΔΟΣΦΑΙΡΟΥ ΑΓ. ΣΠΥΡΙΔΩΝΑ
	Τ.Δ. ΑΓ. ΑΝΔΡΕΑ		ΓΗΠΕΔΟ ΠΟΔΟΣΦΑΙΡΟΥ ΑΓ. ΣΠΥΡΙΔΩΝΑ
	Τ.Δ. ΚΑΡΥΑΣ		ΓΗΠΕΔΟ ΠΟΔΟΣΦΑΙΡΟΥ ΚΑΡΥΑΣ
	Τ.Δ. ΚΑΣΤΡΟΥ		ΓΗΠΕΔΟ ΠΟΔΟΣΦΑΙΡΟΥ ΚΑΣΤΡΟΥ
	Τ.Δ. ΑΚΡΑΙΦΝΙΟΥ		ΓΗΠΕΔΟ ΠΟΔΟΣΦΑΙΡΟΥ ΑΚΡΑΙΦΝΙΟΥ
	Τ.Δ. ΚΟΚΚΙΝΟΥ		ΓΗΠΕΔΟ ΠΟΔΟΣΦΑΙΡΟΥ ΚΟΚΚΙΝΟΥ
	Τ.Δ. ΠΥΡΓΟΥ		ΑΥΛΕΙΟΣ ΧΩΡΟΣ ΔΗΜΟΤΙΚΟΥ ΣΧΟΛΕΙΟΥ ΠΥΡΓΟΥ
	Τ.Δ. ΠΑΥΛΟΥ		ΑΥΛΕΙΟΣ ΧΩΡΟΣ ΓΥΜΝΑΣΙΟΥ ΠΑΥΛΟΥ – ΓΗΠΕΔΟ ΠΟΔΟΣΦΑΙΡΟΥ ΠΑΥΛΟΥ
	Τ.Δ. ΛΟΥΤΣΙΟΥ		ΑΥΛΕΙΟΣ ΧΩΡΟΣ ΔΗΜΟΤΙΚΟΥ ΣΧΟΛΕΙΟΥ ΛΟΥΤΣΙΟΥ
ΘΗΒΑ	Τ.Κ. ΘΗΒΩΝ	1. ΓΗΠΕΔΟ ΜΠΑΣΚΕΤ 2. ΓΗΠΕΔΟ ΠΟΔΟΣΦΑΙΡΟΥ 3. ΓΗΠΕΔΟ ΜΠΑΣΚΕΤ ΑΓ. ΝΙΚΟΛΑΟΥ 4. ΠΑΡΚΟ ΧΡΥΣΟΡΡΟΑ	1. ΓΗΠΕΔΟ ΜΠΑΣΚΕΤ 2. ΓΗΠΕΔΟ ΠΟΔΟΣΦΑΙΡΟΥ 3. ΓΗΠΕΔΟ ΜΠΑΣΚΕΤ ΑΓ. ΝΙΚΟΛΑΟΥ 4. ΠΑΡΚΟ ΧΡΥΣΟΡΡΟΑ 5. ΧΩΡΟΣ ΛΑΪΚΗΣ

	<p>5. ΧΩΡΟΣ ΛΑΪΚΗΣ 6. 5^ο ΓΥΜΝΑΣΙΟ 7. 5Χ5 ΟΔΟΣ ΔΙΡΚΑΙΟΥ 8. ΝΟΤΙΑ ΔΗΜ. ΚΑΤΑΣΤΗΜΑΤΟΣ 9. 5Χ5 ΚΟΝΤΙΤΟ 10. 6^ο ΔΗΜ. ΣΧΟΛΕΙΟ & ΑΚΑΛΥΠΤΟΣ 11. ΜΠΑΣΚΕΤ ΠΛ. ΤΑΧΙΟΥ 12. ΑΝΟΙΧΤΟΙ ΧΩΡΟΙ ΑΝΩ ΕΡΓ.ΚΑΤ/ΙΕΣ 13. 5^ο ΔΗΜ. ΣΧΟΛΕΙΟ 14. ΓΗΠΕΔΟ ΠΟΔ. ΑΜΠΕΛΟΧΩΡΙΟΥ 15. ΓΗΠΕΔΟ ΠΟΔ. ΕΛΕΩΝΑ 16. ΓΗΠΕΔΟ ΠΟΔ. ΥΠΑΤΟΥ 17. ΔΗΜ. ΣΧΟΛΕΙΟ ΠΛΑΤΑΝΑΚΙΟΥ 18. ΓΗΠΕΔΟ ΠΟΔ. ΜΟΥΡΙΚΙΟΥ 19. ΠΕΡΙΒΟΛΟΣ ΑΓ. ΑΘΑΝΑΣΙΟΥ ΜΟΥΡΙΚΙ 20. ΠΑΡΚΟ ΚΥΚΛ. ΑΓΩΓΗΣ & ΓΗΠΕΔΟ ΠΟΔΟΣΦΑΙΡΟΥ ΝΕΟΧΩΡΑΚΙΟΥ 21. ΔΗΜ. ΣΧ. ΝΕΟΧΩΡΑΚΙΟΥ</p>	<p>6. 5^ο ΓΥΜΝΑΣΙΟ 7. 5Χ5 ΟΔΟΣ ΔΙΡΚΑΙΟΥ 8. ΝΟΤΙΑ ΔΗΜ. ΚΑΤΑΣΤΗΜΑΤΟΣ 9. 5Χ5 ΚΟΝΤΙΤΟ 10. 6^ο ΔΗΜ. ΣΧΟΛΕΙΟ & ΑΚΑΛΥΠΤΟΣ 11. ΜΠΑΣΚΕΤ ΠΛ. ΤΑΧΙΟΥ 12. ΑΝΟΙΧΤΟΙ ΧΩΡΟΙ ΑΝΩ ΕΡΓ.ΚΑΤ/ΙΕΣ 13. 5^ο ΔΗΜ. ΣΧΟΛΕΙΟ 14. ΓΗΠΕΔΟ ΠΟΔ. ΑΜΠΕΛΟΧΩΡΙΟΥ 15. ΓΗΠΕΔΟ ΠΟΔ. ΕΛΕΩΝΑ 16. ΓΗΠΕΔΟ ΠΟΔ. ΥΠΑΤΟΥ 17. ΔΗΜ. ΣΧΟΛΕΙΟ ΠΛΑΤΑΝΑΚΙΟΥ 18. ΓΗΠΕΔΟ ΠΟΔ. ΜΟΥΡΙΚΙΟΥ 19. ΠΕΡΙΒΟΛΟΣ ΑΓ. ΑΘΑΝΑΣΙΟΥ ΜΟΥΡΙΚΙ 20. ΠΑΡΚΟ ΚΥΚΛ. ΑΓΩΓΗΣ & ΓΗΠΕΔΟ ΠΟΔΟΣΦΑΙΡΟΥ ΝΕΟΧΩΡΑΚΙΟΥ 21. ΔΗΜ. ΣΧ. ΝΕΟΧΩΡΑΚΙΟΥ</p>
T.K. ΒΑΓΙΩΝ	<p>1.ΜΠΑΣΚΕΤ ΓΥΜΝΑΣΙΟΥ 2.ΓΗΠΕΔΟ ΠΟΔΟΣΦΑΙΡΟΥ</p>	<p>1.ΜΠΑΣΚΕΤ ΓΥΜΝΑΣΙΟΥ 2.ΓΗΠΕΔΟ ΠΟΔΟΣΦΑΙΡΟΥ</p>
T.K. ΘΙΣΒΗΣ	<p>1.ΓΗΠΕΔΟ ΠΟΔ. ΣΑΡΑΝΤΗ 2.ΓΗΠΕΔΟ 5Χ5 ΠΡΟΔΡΟΜΟΣ 3.ΓΗΠΕΔΟ ΠΟΔ. ΕΛΛΟΠΙΑΣ 4. ΓΗΠΕΔΟ ΠΟΔ. ΞΗΡΟΝΟΜΗΣ 5. ΓΗΠΕΔΟ 5Χ5 ΞΗΡΟΝΟΜΗΣ 6. ΔΗΜ. ΣΧ. ΘΙΣΒΗΣ 7. ΓΗΠΕΔΟ ΠΟΔ. ΔΟΜΒΡΑΙΝΑΣ 8.ΣΧ. ΣΥΓΚΡΟΤΗΜΑ ΔΟΜΒΡΑΙΝΑΣ</p>	<p>1.ΓΗΠΕΔΟ ΠΟΔ. ΣΑΡΑΝΤΗ 2.ΓΗΠΕΔΟ 5Χ5 ΠΡΟΔΡΟΜΟΣ 3.ΓΗΠΕΔΟ ΠΟΔ. ΕΛΛΟΠΙΑΣ 4. ΓΗΠΕΔΟ ΠΟΔ. ΞΗΡΟΝΟΜΗΣ 5. ΓΗΠΕΔΟ 5Χ5 ΞΗΡΟΝΟΜΗΣ 6. ΔΗΜ. ΣΧ. ΘΙΣΒΗΣ 7. ΓΗΠΕΔΟ ΠΟΔ. ΔΟΜΒΡΑΙΝΑΣ 8.ΣΧ. ΣΥΓΚΡΟΤΗΜΑ ΔΟΜΒΡΑΙΝΑΣ</p>
T.K. ΠΛΑΤΑΙΩΝ	<p>1.ΓΗΠΕΔΟ ΠΟΔ.</p>	<p>1.ΓΗΠΕΔΟ ΠΟΔ.</p>

		ΠΛΑΤΑΙΩΝ 2.ΓΗΠΕΔΟ ΠΟΔ. ΚΑΠΑΡΕΛΛΙΟΥ 3. ΓΥΜΝΑΣΙΟ ΚΑΠΑΡΕΛΛΙΟΥ 4. ΓΗΠΕΔΟ ΠΟΔ. ΛΕΥΚΤΡΩΝ 5. ΓΗΠΕΔΟ ΠΟΔ. ΜΕΛΙΣΣΟΧΩΡΙΟΥ 6. ΧΩΡΟΣ ΑΓΡ. ΙΑΤΡ. ΛΟΥΤΟΥΦΙΟΥ	ΠΛΑΤΑΙΩΝ 2.ΓΗΠΕΔΟ ΠΟΔ. ΚΑΠΑΡΕΛΛΙΟΥ 3. ΓΥΜΝΑΣΙΟ ΚΑΠΑΡΕΛΛΙΟΥ 4. ΓΗΠΕΔΟ ΠΟΔ. ΛΕΥΚΤΡΩΝ 5. ΓΗΠΕΔΟ ΠΟΔ. ΜΕΛΙΣΣΟΧΩΡΙΟΥ 6. ΧΩΡΟΣ ΑΓΡ. ΙΑΤΡ. ΛΟΥΤΟΥΦΙΟΥ
ΣΧΗΜΑΤΑΡΙΟΥ	Τ.Κ. ΣΧΗΜΑΤΑΡΙΟΥ		Α) ΠΛΑΤΕΙΑ ΠΑΜΜΕΓΙΣΤΩΝ ΤΑΞΙΑΡΧΩΝ - ΑΥΛΕΙΟΣ ΧΩΡΟΣ 1 ^{ΟΥ} ΔΗΜΟΤΙΚΟΥ Β) ΑΥΛΕΙΟΣ ΧΩΡΟΣ 2 ^{ΟΥ} ΔΗΜΟΤΙΚΟΥ Γ) ΑΥΛΕΙΟΣ ΧΩΡΟΣ 3 ^{ΟΥ} ΔΗΜΟΤΙΚΟΥ
	ΠΛΑΚΑ ΔΗΛΕΣΙ		Α) ΚΑΠΗ Β) ΑΥΛΕΙΟΣ ΧΩΡΟΣ ΔΗΜΟΤΙΚΟΥ
	ΟΙΝΟΗ		ΠΛΑΤΕΙΑ Ι.Ν. ΑΝΑΛΗΨΕΩΣ
ΟΙΝΟΦΥΤΩΝ	ΟΙΝΟΦΥΤΑ		Α) ΜΕΓΑΡΟ Δ.ΛΙΑΠΗ Β) ΠΛΑΤΕΙΑ Ι.Ν. ΑΓ. ΣΠΥΡΙΔΩΝΑ
	ΔΗΛΕΣΙ		ΚΕΝΤΡΙΚΗ ΠΛΑΤΕΙΑ
	ΑΓΙΟΣ ΘΩΜΑΣ		ΚΕΝΤΡΙΚΗ ΠΛΑΤΕΙΑ
	ΚΛΕΙΔΙ		ΚΕΝΤΡΙΚΗ ΠΛΑΤΕΙΑ
ΔΕΡΒΕΝΟΧΩΡΙΩΝ	ΣΚΟΥΡΤΑ		ΚΕΝΤΡΙΚΗ ΠΛΑΤΕΙΑ
	ΠΥΛΗ		ΠΛΑΤΕΙΑ ΔΗΜΟΤΙΚΟΥ ΚΑΤΑΣΤΗΜΑΤΟΣ
	ΠΑΝΑΚΤΟΣ		
	ΠΡΑΣΙΝΟ		
	ΛΕΥΚΑ		
	ΣΤΕΦΑΝΗ		ΚΕΝΤΡΙΚΗ ΠΛΑΤΕΙΑ
	ΔΑΦΝΗ		ΚΕΝΤΡΙΚΗ ΠΛΑΤΕΙΑ
ΤΑΝΑΓΡΑΣ	ΤΑΝΑΓΡΑ		ΚΕΝΤΡΙΚΗ ΠΛΑΤΕΙΑ
	ΠΑΝΑΓΙΑ		114 ΠΜ
	ΆΡΜΑ		ΚΕΝΤΡΙΚΗ ΠΛΑΤΕΙΑ
	ΑΣΩΠΙΑ		ΚΕΝΤΡΙΚΗ ΠΛΑΤΕΙΑ
	ΚΑΛΛΙΘΕΑ		ΚΕΝΤΡΙΚΗ ΠΛΑΤΕΙΑ

Δημοτικές Ενότητες	Κοινότητες	Χώροι υποδοχής και διαβίωσης πληγέντων ανά Δημοτική / Τοπική Κοινότητα
Δ.Ε ΑΛΙΑΡΤΟΥ	Κοινότητα Αλιάρτου	1) Πλατείες: 4660 τ.μ. 2) Γήπεδα (οικισμός Μαζίου: 3268,69 τ.μ., 1 αθλητικό κέντρο: 30310 τ.μ. , 1 γήπεδο Αγίου Κωνσταντίνου: 7853 τ.μ., κλειστό γυμναστήριο: 17075 τ.μ.) 3) Σχολείο: Σχολείο 1 ^ο Δημοτικό Σχολείο: 5.500 τ.μ., παλαιό γήπεδο, κ.χ έναντι αθλητικών εγκαταστάσεων: 60.000 τ.μ., 2 ^ο Δημοτικό Σχολείο: 3933 τ.μ., 1 ^ο Νηπιαγωγείο: 1128 τ.μ., Γυμνάσιο: 15240 τ.μ., Λύκειο: 7000 τ.μ., Δημοτικό Σχολείο Μαζίου: 1402,41 τ.μ., κ.χ. συνοικισμού Ευρυτάνων - Μουλκίου: 30.000,00 τ.μ.) 4) Αύλειος χώρος εκκλησίας (Άγιος Χαράλαμπος: 300 τ.μ., Άγιος Κωνσταντίνος: 2.500 τ.μ., Οικισμού Μαζίου: 100 τ.μ.
	Κοινότητα Ευαγγελιστρίας	1) Πλατεία 132,93 τ.μ. 2) Γήπεδο: 1 γήπεδο ποδοσφαίρου: 6131 , 1 γήπεδο μπάσκετ 1891,22 τ.μ.) 3) Σχολείο 1885 τ.μ. 4) Αύλειος χώρος εκκλησίας 150 τ.μ.
	Κοινότητα Πέτρας	1) Πλατεία 500 τ.μ. 2) Γήπεδο (1 γήπεδο ποδοσφαίρου: 7.284 τ.μ.) 3) Σχολείο (1 Νηπιαγωγείο – Δημοτικό Σχολείο: 2652 τ.μ.)
	Κοινότητα Σωληναρίου	1) Πλατεία 850 τ.μ. 2) Γήπεδο (1 γήπεδο ποδοσφαίρου: 6825 τ.μ.) 3) Σχολείο (1 Δημοτικό Σχολείο: 2306 τ.μ.
	Κοινότητα Υψηλάντου	1) Πλατεία: 120 τ.μ. 2) Γήπεδο (1 Γήπεδο ποδοσφαίρου: 13388,95 τ.μ.) 3) Σχολείο (1 Νηπιαγωγείο - Δημοτικό Σχολείο 4812 τ.μ.) 4) Αύλειος χώρος εκκλησίας 200 τ.μ.

Δ.Ε ΘΕΣΠΙΕΩΝ	Κοινότητα Άσκλης	1) Πλατείες : 3.000 τ.μ. 2) Γήπεδο (1 γήπεδο ποδοσφαίρου: 9200 τ.μ.) 3) Σχολείο (1 Νηπιαγωγείο - Δημοτικό Σχολείο: 800 τ.μ.) 4) Αύλειος χώρος εκκλησίας 320 τ.μ.
	Κοινότητα Θεσπιών	1) Πλατείες : 750 τ.μ. 2) Γήπεδο (1 γήπεδο ποδοσφαίρου: 8500 τ.μ., 1 δημοτικό στάδιο: 20.000 τ.μ.) 3) Σχολείο (1 Γυμνάσιο – Λύκειο: 4.000 τ.μ., 1 Δημοτικό Σχολείο με αύλειο χώρο 400 τ.μ.)
	Κοινότητα Λεονταρίου	1) Πλατεία: 400τ.μ. 2) Γήπεδο (1 γήπεδο ποδοσφαίρου: 9648 τ.μ.) 3) Σχολείο (1 Δημοτικό Σχολείο με αύλειο χώρο 400 τ.μ.).
	Κοινότητα Μαυρομματίου	1) Πλατεία: 1.500τ.μ. 2) Γήπεδο (1 κλειστό γυμναστήριο: 830,15, 1 γήπεδο ποδοσφαίρου:6.000 τ.μ., 1 γήπεδο μπάσκετ: 306,25 και 1 γήπεδο 5Χ5) 3) Σχολείο (1 Δημοτικό Σχολείο με αύλειο χώρο 300 τ.μ.)
	Κοινότητα Νεοχωρίου	1) Πλατεία: 800.τ.μ. 2) Γήπεδο (1 Γήπεδο ποδοσφαίρου 8760 τ.μ.) 3) Σχολείο (1 Δημοτικό Σχολείο: 600 τ.μ.)

ΝΟΜΟΣ ΕΥΒΟΙΑΣ

ΚΟΙΝΟΧΡΗΣΤΟΙ ΧΩΡΟΙ ΣΥΝΑΘΡΟΙΣΗΣ ΤΩΝ ΚΑΤΟΙΚΩΝ ΤΟΥ ΔΗΜΟΥ ΕΡΕΤΡΙΑΣ

Α/Α	ΤΟΠΙΚΗ ΚΟΙΝΟΤΗΤΑ	ΤΟΠΟΘΕΣΙΑ
1	ΕΡΕΤΡΙΑΣ	➤ ΚΕΝΤΡΙΚΕΣ ΠΛΑΤΕΙΕΣ , ➤ ΚΟΜΒΟΣ, ➤ ΠΡΟΑΥΛΕΙΟΣ ΧΩΡΟΣ ΣΧΟΛΕΙΩΝ , ➤ ΓΗΠΕΔΟ
2	ΑΜΑΡΥΝΘΟΥ	➤ ΠΡΟΑΥΛΕΙΟΣ ΧΩΡΟΣ ΣΧΟΛΕΙΩΝ, ΚΕΝΤΡΙΚΕΣ ΠΛΑΤΕΙΕΣ, ΓΗΠΕΔΟ
3	ΓΥΜΝΟ	➤ ΠΡΟΑΥΛΕΙΟΣ ΧΩΡΟΣ ΣΧΟΛΕΙΩΝ ΓΗΠΕΔΟ
4	ΑΝΩ ΒΑΘΕΙΑ	➤ ΚΕΝΤΡΙΚΗ ΠΛΑΤΕΙΑ ➤ ΕΚΚΛΗΣΙΑ ΑΓΙΟΥ ΙΩΑΝΝΗ
5	ΚΑΛΛΙΘΕΑ	➤ ΧΩΡΟΣ ΓΗΠΕΔΟΥ
6	ΑΝΩ ΚΑΙ ΚΑΤΩ ΣΕΤΑ	➤ ΕΛΙΚΟΔΡΟΜΕΙΟ ΠΛΑΤΕΙΕΣ

ΠΕΡΙΟΧΗ ΕΡΕΤΡΙΑΣ



Σχέδιο – Μνημόνιο Ενεργειών
Αντιμετώπισης Εκτάκτων Αναγκών και Άμεσης/Βραχείας Διαχείρισης των Συνεπειών από την Εκδήλωση Δασικών Πυρκαγιών
Περιφέρειας Στερεάς Ελλάδας

**ΑΠΕΙΚΟΝΙΣΗ ΧΩΡΩΝ ΚΑΤΑΦΥΓΗΣ – ΣΥΓΚΕΝΤΡΩΣΗΣ ΠΛΗΘΥΣΜΟΥ ΔΗΜΟΥ ΜΑΝΤΟΥΔΙΟΥ –
ΛΙΜΝΗΣ – ΑΓΙΑΣ ΑΝΝΑΣ**

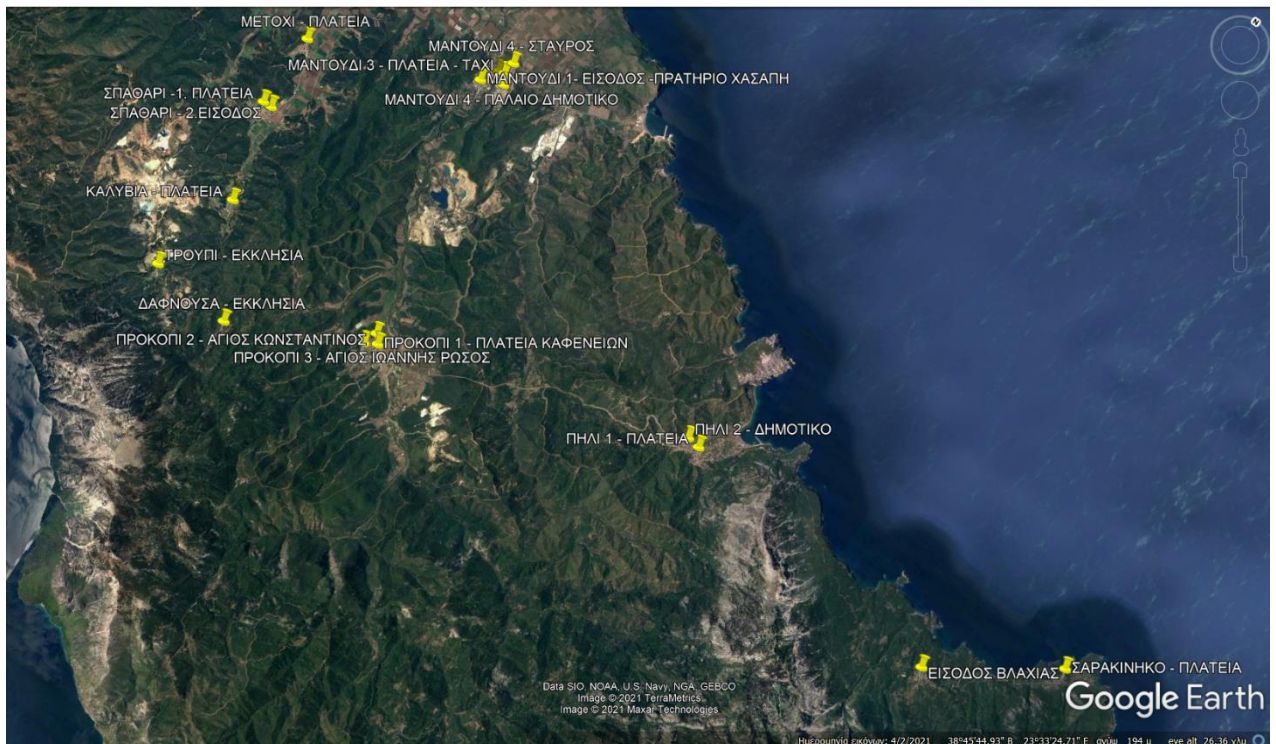
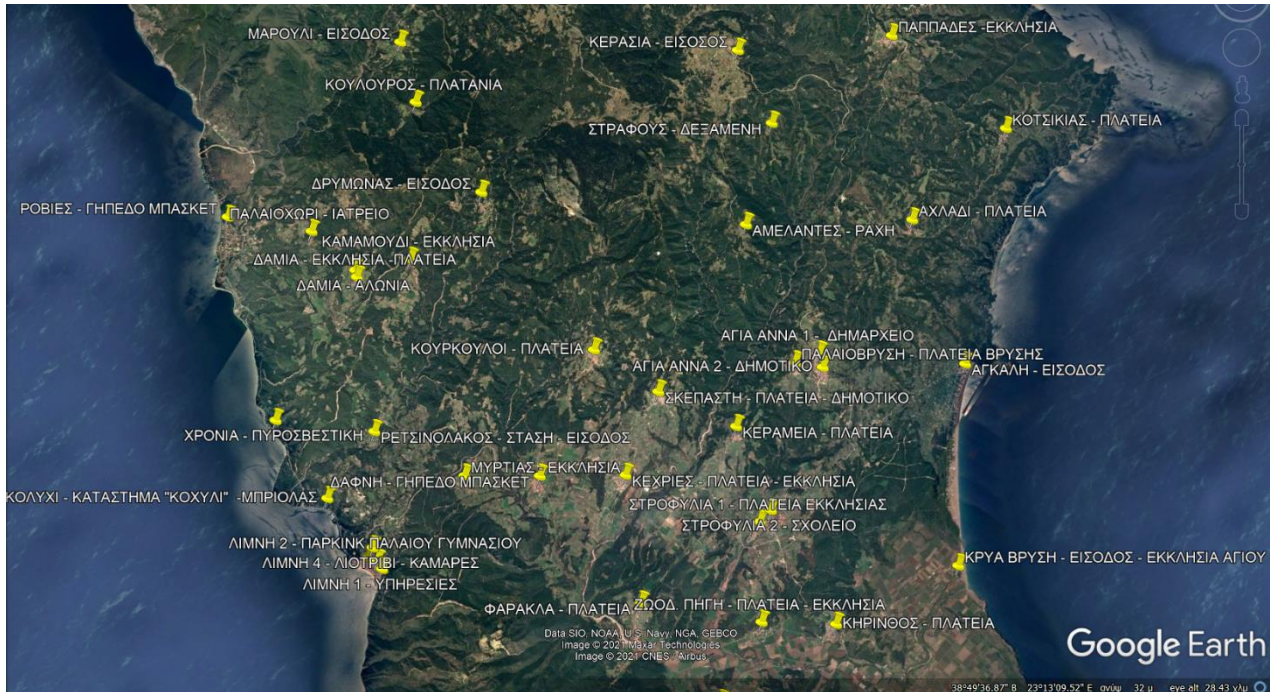

ΧΩΡΟΙ ΚΑΤΑΦΥΓΗΣ – ΣΥΓΚΕΝΤΡΩΣΗΣ ΠΛΗΘΥΣΜΟΥ ΔΗΜΟΥ ΜΑΝΤΟΥΔΙΟΥ – ΛΙΜΝΗΣ – ΑΓΙΑΣ ΑΝΝΑΣ		
Α/Α	ΤΟΠΙΚΗ ΚΟΙΝΟΤΗΤΑ	ΤΟΠΟΘΕΣΙΑ
ΔΗΜΟΤΙΚΗ ΕΝΟΤΗΤΑ ΚΗΡΕΩΣ		
1	ΒΛΑΧΙΑ	ΕΙΣΟΔΟΣ ΟΙΚΙΣΜΟΥ – ΣΤΑΣΗ ΚΤΕΛ
	<i>ΣΑΡΑΚΙΝΗΚΟ</i>	ΠΛΑΤΕΙΑ
2	ΠΗΛΙ	1. ΠΛΑΤΕΙΑ 2. ΔΗΜΟΤΙΚΟ ΣΧΟΛΕΙΟ
3	ΠΡΟΚΟΠΙ	1. ΠΛΑΤΕΙΑ ΚΑΦΕΝΕΙΩΝ 2. ΠΛΑΤΕΙΑ ΟΣΙΟΥ ΙΩΑΝΝΗ ΡΩΣΟΥ 3. ΠΛΑΤΕΙΑ ΑΓΙΟΥ ΚΩΝΣΤΑΝΤΙΝΟΥ
4	ΜΑΝΤΟΥΔΙ	1. ΕΙΣΟΔΟΣ - ΠΡΑΤΗΡΙΟ ΧΑΣΑΠΗ 2. ΠΛΑΤΕΙΑ ΔΗΜΑΡΧΕΙΟΥ – ΓΥΜΝΑΣΙΟ 3. ΚΕΝΤΡΙΚΗ ΠΛΑΤΕΙΑ - ΤΑΧΙ 4. ΑΥΛΕΙΟΣ ΧΩΡΟΣ ΠΑΛΑΙΟΥ ΔΗΜΟΤΙΚΟΥ ΣΧΟΛΕΙΟΥ 5. ΣΤΑΥΡΟΣ, ΠΑΙΔΙΚΗ ΧΑΡΑ
5	ΚΗΡΙΝΘΟΣ	ΠΛΑΤΕΙΑ.
	<i>ΖΩΟΔ. ΠΗΓΗ</i>	ΠΛΑΤΕΙΑ - ΕΚΚΛΗΣΙΑ
	<i>ΚΡΥΑ ΒΡΥΣΗ</i>	ΕΙΣΟΔΟΣ ΟΙΚΙΣΜΟΥ– ΕΚΚΛΗΣΙΑ ΑΓ. ΝΙΚΟΛΑΟΥ
6	ΜΕΤΟΧΙ	ΠΛΑΤΕΙΑ
7	ΣΠΑΘΑΡΙ	1. ΝΕΑ ΠΛΑΤΕΙΑ 2. ΕΙΣΟΔΟΣ ΟΙΚΙΣΜΟΥ
	<i>ΚΑΛΥΒΙΑ</i>	ΠΛΑΤΕΙΑ ΕΚΚΛΗΣΙΑΣ
8	ΔΑΦΝΟΥΣΑ	ΚΟΙΝΟΤΙΚΟ ΚΑΤΑΣΤΗΜΑ, ΕΚΚΛΗΣΙΑ ΑΓ. ΤΡΙΑΔΟΣ
	<i>ΤΡΟΥΠΙ</i>	ΕΚΚΛΗΣΙΑ
9	ΦΑΡΑΚΛΑ	ΠΛΑΤΕΙΑ, ΕΚΚΛΗΣΙΑ ΑΓ. ΓΕΩΡΓΙΟΥ
10	ΣΤΡΟΦΥΛΙΑ	1. ΠΛΑΤΕΙΑ ΕΚΚΛΗΣΙΑΣ 2. ΕΙΣΟΔΟΣ - ΔΗΜΟΤΙΚΟ ΣΧΟΛΕΙΟ (Β' ΕΥΚΑΡΙΑΣ)
ΔΗΜΟΤΙΚΗ ΕΝΟΤΗΤΑ ΝΗΛΕΩΣ		
1	ΑΓΙΑ ΑΝΝΑ	1. ΠΛΑΤΕΙΑ ΔΗΜΑΡΧΕΙΟΥ, 2. ΔΗΜΟΤΙΚΟ ΣΧΟΛΕΙΟ
	<i>ΠΑΛΑΙΟΒΡΥΣΗ</i>	ΠΛΑΤΕΙΑ ΒΡΥΣΗΣ
	<i>ΑΓΚΑΛΗ</i>	ΚΕΝΤΡΙΚΗ ΔΙΑΣΤΑΥΡΩΣΗ – SUPER MARKET ΚΑΡΑΜΠΕΤΣΟΣ
2	ΚΕΡΑΜΕΙΑ	ΠΛΑΤΕΙΑ
3	ΑΧΛΑΔΙ	ΠΛΑΤΕΙΑ
4	ΚΟΤΣΙΚΙΑΣ	ΠΛΑΤΕΙΑ
5	ΠΑΠΑΔΕΣ	ΠΛΑΤΕΙΑ ΕΚΚΛΗΣΙΑΣ
6	ΚΕΡΑΣΙΑ	ΕΙΣΟΔΟΣ ΟΙΚΙΣΜΟΥ
7	ΑΜΕΛΑΝΤΕΣ	ΕΙΣΟΔΟΣ - ΠΕΡΑ ΑΛΩΝΙΑ
	<i>ΣΤΡΑΦΟΙ</i>	ΔΕΞΑΜΕΝΗ - ΕΙΣΟΔΟΣ
ΔΗΜΟΤΙΚΗ ΕΝΟΤΗΤΑ ΕΛΥΜΝΙΩΝ		
1	ΛΙΜΝΗ	1. ΥΠΗΡΕΣΙΕΣ 2. ΠΑΡΚΙΝΚ-ΠΑΛΑΙΟ ΓΥΜΝΑΣΙΟ 3. ΠΛΑΤΕΙΑ ΗΡΩΩΝ 4. ΠΑΡΚΙΝΚ – ΛΙΟΤΡΙΒΙ-ΚΑΜΑΡΕΣ
	<i>ΜΥΡΤΙΑΣ</i>	ΕΚΚΛΗΣΙΑ

	ΚΟΧΥΛΙ	ΚΑΤΑΣΤΗΜΑ «ΚΟΧΥΛΙ» - ΜΠΡΙΟΛΑΣ
	ΧΡΟΝΙΑ	ΠΥΡΟΣΒΕΣΤΙΚΗ
	ΡΕΤΣΙΛΟΛΑΚΟΣ	ΕΙΣΟΔΟΣ ΟΙΚΙΣΜΟΥ -ΣΤΑΣΗ ΚΤΕΛ
2	ΡΟΒΙΕΣ	ΓΗΠΕΔΟ ΜΠΑΣΚΕΤ
	ΠΑΛΑΙΟΧΩΡΙ	ΙΑΤΡΕΙΟ
	ΔΑΜΙΑ	1.ΑΛΩΝΙΑ 2.ΕΚΚΛΗΣΙΑ
	ΚΑΛΑΜΟΥΔΙ	ΕΚΚΛΗΣΙΑ
	ΔΡΥΜΩΝΑΣ	ΕΣΟΔΟΣ ΟΙΚΙΣΜΟΥ
	ΚΟΥΛΟΥΡΟΣ	ΠΛΑΤΑΝΙΑ
	ΜΑΡΟΥΛΙ	ΕΙΣΟΔΟΣ ΟΙΚΙΣΜΟΥ
2	ΚΕΧΡΙΕΣ	ΠΛΑΤΕΙΑ - ΕΚΚΛΗΣΙΑ
	ΔΑΦΝΗ	ΓΗΠΕΔΟ ΜΠΑΣΚΕΤ
3	ΣΚΕΠΑΣΤΗ	ΠΛΑΤΕΙΑ - ΔΗΜΟΤΙΚΟ
4	ΚΟΥΡΚΟΥΛΟΙ	ΠΛΑΤΕΙΑ

ΧΩΡΟΙ ΠΡΟΣΩΡΙΝΗΣ ΕΝΑΠΟΘΕΣΗΣ ΜΠΑΖΩΝ

1. ΔΕ ΕΛΥΜΝΙΩΝ, ΛΙΜΝΗ όρχος οχημάτων ΡΕΤΣΙΝΟΛΑΚΟΣ, κατά ΕΓΣΑ87 Χ=438195, Υ=4292505
2. ΔΕ ΚΗΡΕΩΣ, ΚΗΡΙΝΘΟΣ, νταμάρι ΖΩΟΔ. ΠΗΓΗ, , κατά ΕΓΣΑ87 Χ=450845, Υ=4295265
3. ΔΕ ΝΗΛΕΩΣ, ΑΓΙΑ ΑΝΝΑ όρχος οχημάτων, κατά ΕΓΣΑ87 Χ=448048, Υ=4300554

ΠΕΡΙΟΧΗ ΑΜΑΡΥΝΘΟΥ



ΠΕΡΙΟΧΗ ΓΥΜΝΟ

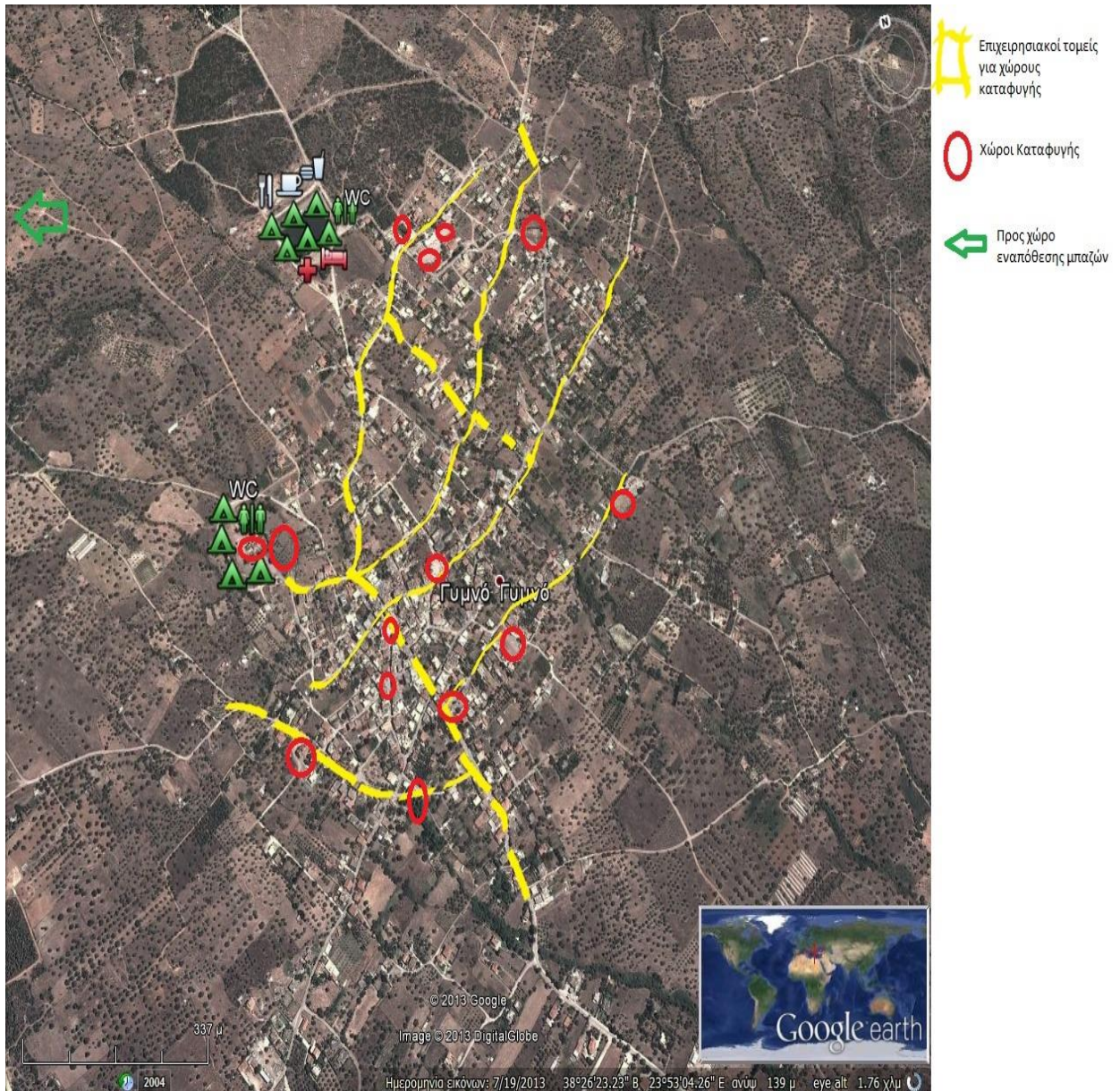

ΠΕΡΙΟΧΗ ΑΝΩ ΒΑΘΕΙΑΣ

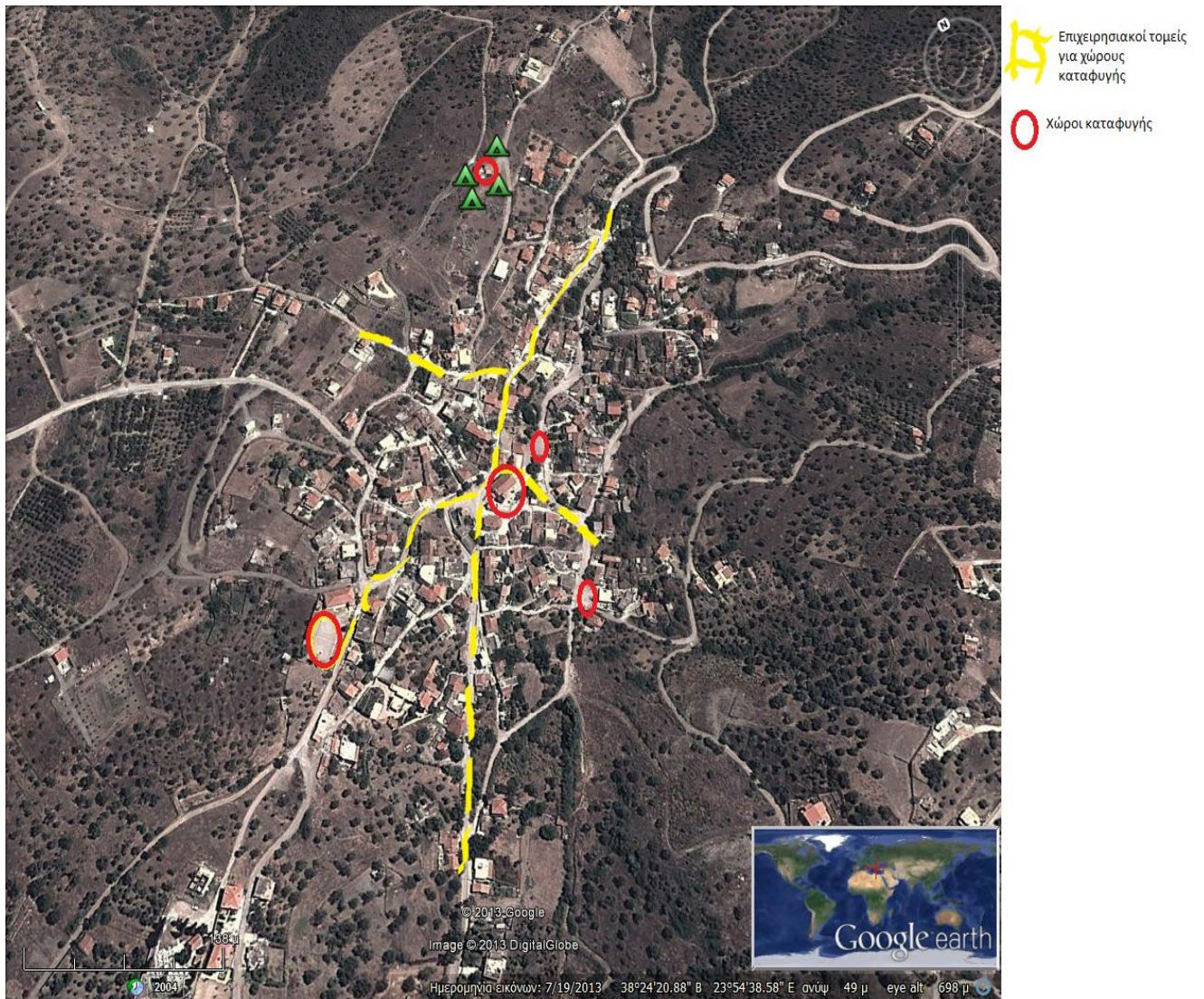

Σχέδιο – Μνημόνιο Ενεργειών
Αντιμετώπισης Εκτάκτων Αναγκών και Άμεσης/Βραχείας Διαχείρισης των Συνεπειών από την Εκδήλωση Δασικών Πυρκαγιών
Περιφέρειας Στερεάς Ελλάδας

ΠΕΡΙΟΧΗ ΚΑΛΛΙΘΕΑΣ



Σχέδιο – Μνημόνιο Ενεργειών
Αντιμετώπισης Εκτάκτων Αναγκών και Άμεσης/Βραχείας Διαχείρισης των Συνεπειών από την Εκδήλωση Δασικών Πυρκαγιών
Περιφέρειας Στερεάς Ελλάδας

ΠΕΡΙΟΧΗ ΑΝΩ ΚΑΙ ΚΑΤΩ ΣΕΤΑΣ

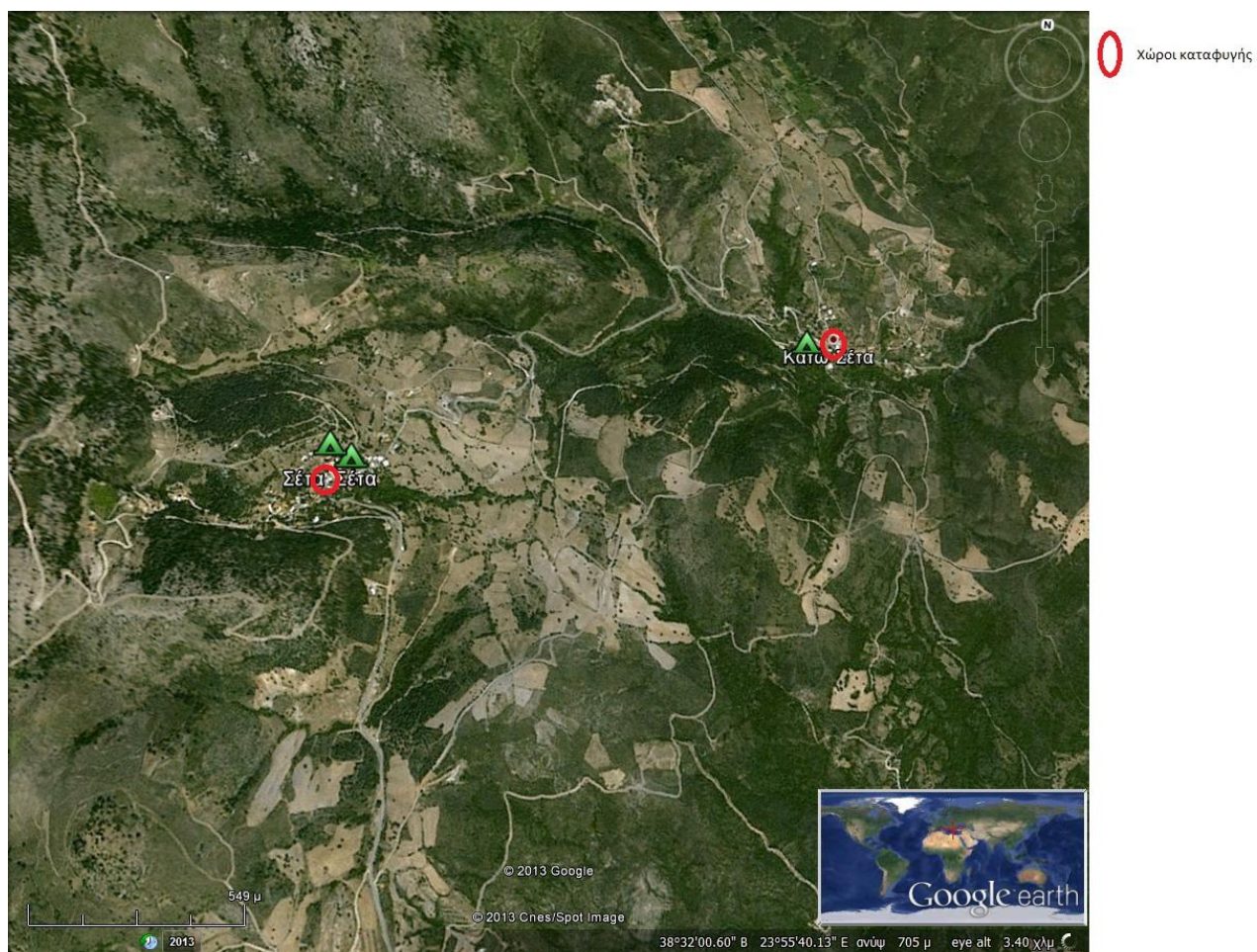

ΕΝΑΠΟΘΕΣΗ ΜΠΑΖΩΝ Π.Ε. ΕΥΒΟΙΑΣ

ΦΟΡΕΑΣ	ΣΥΡΜΑΚΕΖΗΣ ΚΩΝΣΤΑΝΤΙΝΟΣ (ΣΥΝΕΡΓΑΤΗΣ ΑΝΑΚΕΜ Α.Ε.)
ΥΠΕΥΘΥΝΟΣ	ΣΥΡΜΑΚΕΖΗΣ ΚΩΝ/ΝΟΣ / ΟΙΚΟΝΟΜΟΥ ΒΙΚΥ
ΓΕΩΓΡΑΦΙΚΗ ΘΕΣΗ	ΦΥΓΑΝΔΡΑ Δ.Ε. ΑΜΑΡΥΝΘΙΩΝ ΔΗΜΟΥ ΕΡΕΤΡΙΑΣ
ΤΗΛΕΦΩΝΑ ΕΠΙΚΟΙΝΩΝΙΑΣ	6958003083
E-MAIL	<u>kost_ assyrmakazis@gmail.com</u>/<u>viki.oikonomou1974@gmail.com</u>

ΝΟΜΟΣ ΕΥΡΥΤΑΝΙΑΣ
ΑΠΕΙΚΟΝΙΣΗ ΧΩΡΩΝ ΚΑΤΑΦΥΓΗΣ ΤΟΥ ΝΟΜΟΥ ΕΥΡΥΤΑΝΙΑΣ

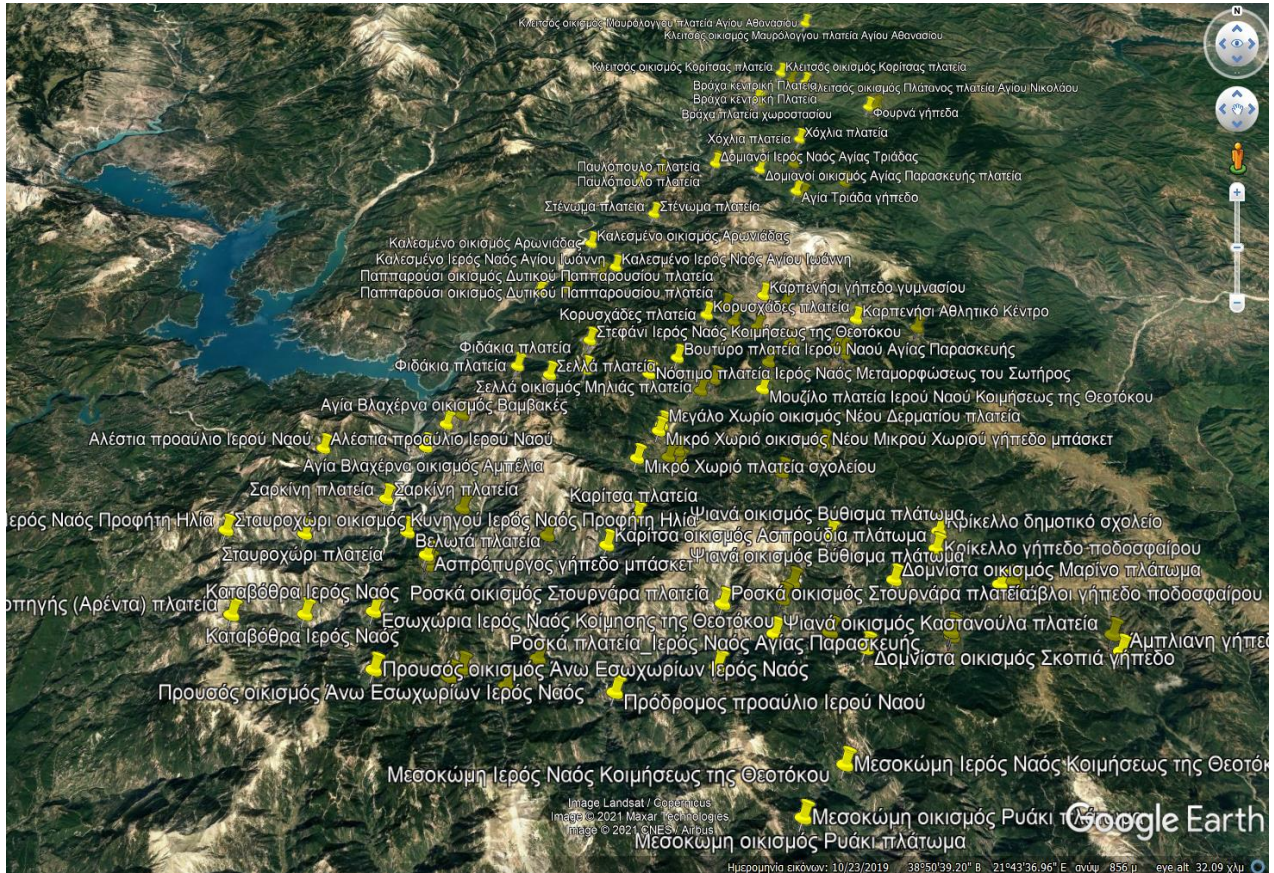

Σχέδιο – Μνημόνιο Ενεργειών
 Αντιμετώπισης Εκτάκτων Αναγκών και Άμεσης/Βραχείας Διαχείρισης των Συνεπειών από την Εκδήλωση Δασικών Πυρκαγιών
 Περιφέρειας Στερεάς Ελλάδας

ΑΠΕΙΚΟΝΙΣΗ ΧΩΡΩΝ ΚΑΤΑΦΥΓΗΣ – ΣΥΓΚΕΝΤΡΩΣΗΣ ΠΛΗΘΥΣΜΟΥ ΔΗΜΟΥ ΑΓΡΑΦΩΝ



ΧΩΡΟΙ ΚΑΤΑΦΥΓΗΣ - ΣΥΓΚΕΝΤΡΩΣΗΣ ΠΛΗΘΥΣΜΟΥ ΔΗΜΟΥ ΑΓΡΑΦΩΝ

1.	ΑΓΡΑΦΑ	Κεντρική Πλατεία
2.	ΡΑΠΤΟΠΟΥΛΟ	Κεντρική Πλατεία, Γήπεδο
3.	ΒΑΛΑΩΡΑ	Κεντρική Πλατεία, Γήπεδο
4.	ΠΑΛΑΙΟΚΑΤΟΥΝΑ	Κεντρική Πλατεία, Γήπεδο
5.	ΔΥΤΙΚΗ ΦΡΑΓΚΙΣΤΑ	Κεντρική Πλατεία
6.	ΚΡΕΝΤΗ	Κεντρική Πλατεία
7.	ΓΡΑΝΙΤΣΑ	Κεντρική Πλατεία
8.	ΚΕΡΑΣΟΧΩΡΙ	Κεντρική Πλατεία, Γήπεδο

Στις Τοπικές Κοινότητες του Δήμου χώρος συγκέντρωσης αποτελεί η Κεντρική Πλατεία του κάθε χωριού.

ΧΩΡΟΙ ΚΑΤΑΦΥΓΗΣ – ΣΥΓΚΕΝΤΡΩΣΗΣ ΠΛΗΘΥΣΜΟΥ ΔΗΜΟΥ ΚΑΡΠΕΝΗΣΙΟΥ

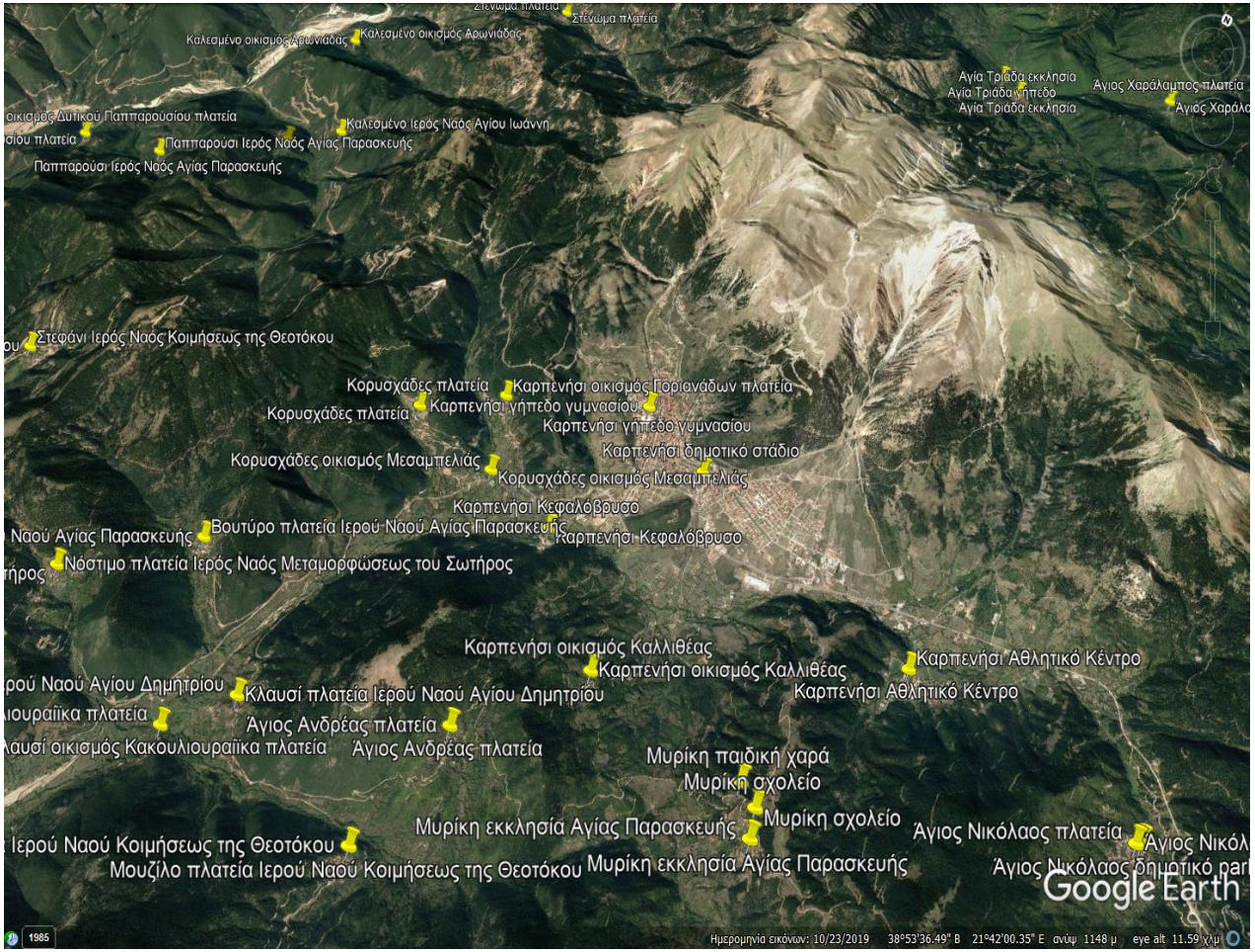

Σχέδιο – Μνημόνιο Ενεργειών
 Αντιμετώπισης Εκτάκτων Αναγκών και Άμεσης/Βραχείας Διαχείρισης των Συνεπειών από την Εκδήλωση Δασικών Πυρκαγιών
 Περιφέρειας Στερεάς Ελλάδας

ΧΩΡΟΙ ΚΑΤΑΦΥΓΗΣ – ΣΥΓΚΕΝΤΡΩΣΗΣ ΠΛΗΘΥΣΜΟΥ ΔΗΜΟΥ ΚΑΡΠΕΝΗΣΙΟΥ**Δημοτική Ενότητα Καρπενησίου**

Κοινότητα	Χώροι καταφυγής	Συντεταγμένες
Αγία Βλαχέρνα	1) Ιερός Ναός Κοιμήσεως της Θεοτόκου	Lat.: 38°51'5.99"N Lon.: 21°38'31.85"E
Αγία Βλαχέρνα οικισμός Αμπέλια	1) Πλατεία Ιερού Ναού	Lat.: 38°50'16.32"N Lon.: 21°37'37.94"E
Αγία Βλαχέρνα οικισμός Βαμβακιές	1) Πλάτωμα διασταύρωσης	Lat.: 38°50'53.95"N Lon.: 21°38'6.29"E
Άγιος Ανδρέας	1) Πλατεία	Lat.: 38°52'29.76"N Lon.: 21°47'15.82"E
Άγιος Νικόλαος	1) Πλατεία	Lat.: 38°53'40.94"N Lon.: 21°51'50.94"E
	2) Δημοτικός χώρος στάθμευσης	Lat.: 38°53'42.08"N Lon.: 38°53'42.08"N
Βουτύρο	1) Πλατεία	Lat.: 38°52'46.19"N Lon.: 21°44'37.49"E
Καλεσμένο	1) Ιερός Ναός Αγίου Ιωάννη	Lat.: 38°56'11.31"N Lon.: 21°42'44.05"E
Καλεσμένο οικισμός Μοναστηράκι	1) Προαύλιο Ιερού Ναού Γεννήσεως της Θεοτόκου	Lat.: 38°55'54.34"N Lon.: 21°42'17.74"E
Καλεσμένο οικισμός Αρωνιάδα	1) Πλάτωμα	Lat.: 38°57'16.14"N Lon.: 21°41'53.64"E
Καρπενήσι	1) Δημοτικό στάδιο	Lat.: 38°54'37.26"N Lon.: 21°48'1.53"E
	2) Αθλητικό Κέντρο	Lat.: 38°54'1.75"N Lon.: 21°50'5.63"E
	3) Γήπεδο Γυμνασίου	Lat.: 38°54'52.37"N Lon.: 21°47'21.21"E
	4) Πάρκο Κεφαλόβρυσο	Lat.: 38°53'51.02"N Lon.: 21°47'4.77"E
Καρπενήσι οικισμός Γοριανάδες	1) Πλατεία	Lat.: 38°54'31.49"N Lon.: 21°46'9.41"E
Καρπενήσι οικισμός Καλλιθέας	1) Ιερός Ναός	Lat.: 38°53'8.37"N Lon.: 21°47'58.61"E
Κορυσχάδες	1) Πλατεία	Lat.: 38°54'9.75"N Lon.: 21°45'33.50"E
Κορυσχάδες οικισμός Μεσαμπελιάς	1) Γήπεδο	Lat.: 38°54'1.68"N Lon.: 21°46'23.04"E
Μυρική	1) Ιερός Ναός Αγίας Παρασκευής	Lat.: 38°52'44.00"N Lon.: 21°49'29.58"E
	2) Παιδική Χαρά	Lat.: 38°52'57.78"N Lon.: 21°49'17.58"E
	3) Σχολείο	Lat.: 38°52'52.59"N Lon.: 21°49'27.03"E
Παππαρούσι	1) Ιερός Ναός Αγίας Παρασκευής	Lat.: 38°55'16.16"N Lon.: 21°41'13.64"E

Παππαρούσι οικισμός Δυτικού Παππαρουσίου	1) Πλατεία	Lat.: 38°55'7.93"N Lon.: 21°40'20.47"E
Παυλόπουλο	1) Πλατεία	Lat.: 38°59'43.76"N Lon.: 21°43'31.76"E
Παυλόπουλο οικισμός Παππαδιάς	1) Ιερός Ναός	Lat.: 39° 0'17.80"N Lon.: 21°44'17.30"E
Σελλά	1) Πλατεία	Lat.: 38°52'4.55"N Lon.: 21°40'55.69"E
Σελλά οικισμός Μηλιάς	1) Πλατεία	Lat.: 38°52'15.49"N Lon.: 21°41'57.93"E
Στένωμα	1) Πλατεία	Lat.: 38°58'22.67"N Lon.: 21°43'59.64"E
Στεφάνι	1) Ιερός Ναός Κοιμήσεως της Θεοτόκου	Lat.: 38°53'17.73"N Lon.: 21°42'1.83"E
Φιδάκια	1) Πλατεία	Lat.: 38°52'24.72"N Lon.: 21°39'58.06"E
Δημοτική Ενότητα Κτημενίων		
Κοινότητα	Χώροι καταφυγής	Συντεταγμένες
Αγία Τριάδα	1) Γήπεδο 2) Εκκλησία	Lat.: 38°59'19.74"N Lon.: 21°48'57.45"E Lat.: 38°59'10.82"N Lon.: 21°49'10.92"E
Άγιος Χαράλαμπος	1) Πλατεία	Lat.: 38°59'37.30"N Lon.: 21°50'41.63"E
Δομιοί	1) Γήπεδο 2) Ιερός Ναός Αγίας Τριάδας	Lat.: 39° 0'54.32"N Lon.: 21°46'15.70"E Lat.: 39° 0'42.46"N Lon.: 21°46'13.70"E
Δομιοί οικισμός Αγίας Παρασκευής	1) Πλατεία	Lat.: 39° 0'22.79"N Lon.: 21°47'48.02"E
Πετράλωνα	1) Δημοτικό σχολείο	Lat.: 39° 0'36.36"N Lon.: 21°49'2.39"E
Χόχλια	1) Πλατεία	Lat.: 39° 1'44.05"N Lon.: 21°49'22.84"E
Δημοτική Ενότητα Ποταμιάς		
Κοινότητα	Χώροι Καταφυγής	Συντεταγμένες
Ανιάδα	1) Ιερός Ναός Αγίου Νικολάου	Lat.: 38°49'12.86"N Lon.: 21°47'15.62"E
Δερμάπι	1) Πλατεία	Lat.: 38°47'38.88"N Lon.: 21°41'12.39"E
Καρίτσα	1) Πλατεία	Lat.: 38°48'12.45"N Lon.: 21°43'26.23"E
Καρίτσα οικισμός Ασπρούδια	1) Πλάτωμα	Lat.: 38°47'33.63"N Lon.: 21°42'42.15"E
Κλαουσί	1) Πλατεία Ιερού Ναού Αγίου Δημητρίου	Lat.: 38°52'6.29"N Lon.: 21°45'39.89"E
Κλαουσί οικισμός Κακουλιουραϊκά	1) Πλατεία	Lat.: 38°51'46.77"N Lon.: 21°45'15.87"E

Μεγάλο Χωριό	1) Παιδική χαρά Αγίου Αθανασίου	Lat.: 38°50'1.71"N Lon.: 21°44'32.64"E
	2) Γήπεδο μπάσκετ	Lat.: 38°49'59.14"N Lon.: 21°44'33.63"E
	3) Δημοτικός χώρος στάθμευσης	Lat.: 38°49'39.52"N Lon.: 21°44'35.64"E
Μεγάλο Χωριό οικισμός Νέου Δερματίου	1) Πλατεία	Lat.: 38°50'44.76"N Lon.: 21°44'8.05"E
Μεγάλο Χωριό οικισμός Γάβρου	1) Ιερός Ναός Παναγίας Προυσιώτισσας	Lat.: 38°49'50.89"N Lon.: 21°44'18.12"E
Μικρό Χωριό	1) Πλατεία σχολείου	Lat.: 38°49'41.60"N Lon.: 21°43'27.23"E
Μικρό Χωριό οικισμός Νέου Μικρού Χωριού	1) Γήπεδο μπάσκετ	Lat.: 38°50'34.07"N Lon.: 21°44'2.92"E
Μουζίλο	1) Πλατεία	Lat.: 38°51'45.49"N Lon.: 21°47'1.45"E
Νόστιμο	1) Πλατεία	Lat.: 38°52'11.15"N Lon.: 21°43'47.28"E
Συγκρέλλος	1) Πλάτωμα	Lat.: 38°49'56.81"N Lon.: 21°48'27.77"E
Χελιδόνα	1) Πλατεία	Lat.: 38°48'28.56"N Lon.: 21°38'56.05"E
Δημοτική Ενότητα Προυσού		
Κοινότητα	Χώροι καταφυγής	Συντεταγμένες
Αλέστια	1) Προαύλιο Ιερού Ναού	Lat.: 38°49'59.53"N Lon.: 21°34'57.34"E
Ασπρόπυργος	1) Προαύλιο Ιερού Ναού Γεννήσεως της Θεοτόκου	Lat.: 38°46'59.15"N Lon.: 21°38'20.18"E
	2) Πλατεία	Lat.: 38°47'9.30"N Lon.: 21°38'17.42"E
	3) Γήπεδο μπάσκετ	Lat.: 38°47'13.50"N Lon.: 21°38'14.72"E
Βελωτά	1) Πλατεία	Lat.: 38°47'49.44"N Lon.: 21°37'38.84"E
Εσχωρία	1) Ιερός Ναός Κοιμήσεως της Θεοτόκου	Lat.: 38°46'2.52"N Lon.: 21°37'10.15"E
Καστανιά	1) Πλατεία	Lat.: 38°44'56.99"N Lon.: 21°41'12.11"E
Καταβόθρα	1) Ιερός Ναός	Lat.: 38°45'56.97"N Lon.: 21°35'33.82"E
Καταβόθρα οικισμός Δροσοπηγής (Αρέντα)	1) Πλατεία	Lat.: 38°45'39.42"N Lon.: 21°34'2.62"E
Πρόδρομος	1) Προαύλιο Ιερού Ναού	Lat.: 38°44'23.32"N Lon.: 21°42'58.42"E
Προυσός	1) Χώρος στάθμευσης Ιεράς Μονής Παναγίας	Lat.: 38°44'51.03"N Lon.: 21°39'26.73"E

	Προυσιώτισσας 2) Πλατεία	Lat.: 38°44'38.64"N Lon.: 21°39'12.82"E
Προυσός οικισμός Άνω Εσωχωρίων	1) Ιερός Ναός	Lat.: 38°44'42.58"N Lon.: 21°37'30.53"E
Σαρκίνη	1) Πλατεία	Lat.: 38°48'50.53"N Lon.: 21°36'51.11"E
Σταυροχώρι	1) Πλατεία	Lat.: 38°47'47.17"N Lon.: 21°35'3.02"E
Σταυροχώρι οικισμός Κυνηγός	1) Ιερός Ναός Προφήτη Ηλία	Lat.: 38°47'35.39"N Lon.: 21°33'14.67"E
Τόρνος	1) Πλατεία Ιερού Ναού Αγίας Τριάδας	Lat.: 38°44'28.32"N Lon.: 21°40'31.36"E
Δημοτική Ενότητα Φουρνάς		
Κοινότητα	Χώροι Καταφυγής	Συντεταγμένες
Βράχα	1) Γήπεδα 2) Πλατεία Χωροστασίου 3) Κεντρική πλατεία	Lat.: 39° 3'49.18"N Lon.: 21°48'9.79"E Lat.: 39° 3'53.90"N Lon.: 21°48'5.34"E Lat.: 39° 3'58.80"N Lon.: 21°48'1.61"E
Φουρνά	1) Γήπεδα 2) Γήπεδο μπάσκετ 3) Κεντρική πλατεία	Lat.: 39° 3'36.90"N Lon.: 21°52'16.98"E Lat.: 39° 3'40.80"N Lon.: 21°52'38.24"E Lat.: 39° 3'38.37"N Lon.: 21°52'32.96"E
Κλεισός οικισμός Κορίτσα	1) Πλατεία	Lat.: 39° 5'31.03"N Lon.: 21°49'8.31"E
Κλεισός οικισμός Μαυρόλογγος	1) Πλατεία Αγίου Αθανασίου	Lat.: 39° 8'41.35"N Lon.: 21°50'32.22"E
Κλεισός οικισμός Μεσοχωρίου	1) Πλατεία	Lat.: 39° 5'17.43"N Lon.: 21°49'32.06"E
Κλεισός οικισμός Πλάτανος	1) Πλατεία	Lat.: 39° 5'9.01"N Lon.: 21°50'4.42"E
Δημοτική Ενότητα Δομνίστας		
Κοινότητα	Χώροι καταφυγής	Συντεταγμένες
Άμπλιανη	1) Γήπεδο 2) Πλατεία	Lat.: 38°45'0.22"N Lon.: 21°54'30.09"E Lat.: 38°45'22.87"N Lon.: 21°54'28.34"E

Δομνίστα	1) Γήπεδο	Lat.: 38°45'29.66"N Lon.: 21°50'47.14"E
	2) Πλατεία	Lat.: 38°45'24.14"N Lon.: 21°50'47.03"E
	3) Σχολείο	Lat.: 38°45'33.10"N Lon.: 21°50'48.14"E
Δομνίστα οικισμός Μαρίνο	1) Πλάτωμα	Lat.: 38°46'40.00"N Lon.: 21°49'42.66"E
Δομνίστα οικισμός Σκοπιά	1) Γήπεδο	Lat.: 38°45'6.95"N Lon.: 21°48'42.80"E
Κρίκελλο	1) Γήπεδο ποδοσφαίρου	Lat.: 38°47'17.97"N Lon.: 21°50'51.57"E
	2) Πλατεία	Lat.: 38°47'44.04"N Lon.: 21°51'3.39"E
	3) Δημοτικό σχολείο	Lat.: 38°47'42.44"N Lon.: 21°51'1.51"E
Μεσοκώμη	1) Ιερός Ναός Κοιμήσεως της Θεοτόκου	Lat.: 38°43'1.36"N Lon.: 21°47'54.90"E
Μεσοκώμη οικισμός Ρυάκι	1) Πλάτωμα	Lat.: 38°42'2.98"N Lon.: 21°46'52.33"E
Ροσκά	1) Πλατεία	Lat.: 38°44'47.44"N Lon.: 21°45'17.86"E
Ροσκά οικισμός Στουρνάρα	1) Πλατεία	Lat.: 38°46'9.13"N Lon.: 21°45'30.84"E
Στάβλοι	1) Γήπεδο ποδοσφαίρου	Lat.: 38°46'26.70"N Lon.: 21°52'10.31"E
	2) Γήπεδο μπάσκετ	Lat.: 38°46'30.32"N Lon.: 21°52'29.88"E
	3) Πλατεία	Lat.: 38°46'28.01"N Lon.: 21°52'33.79"E
Ψιανά	1) Πλάτωμα	Lat.: 38°46'12.84"N Lon.: 21°46'56.32"E
Ψιανά οικισμός Καστανούλα	1) Πλατεία	Lat.: 38°45'28.36"N Lon.: 21°46'40.26"E
Ψιανά οικισμός Άγιος Χαράλαμπος	1) Πλατεία	Lat.: 38°45'33.13"N Lon.: 21°47'59.41"E
Ψιανά οικισμός Παλαιοχώρι	1) Πλάτωμα	Lat.: 38°46'32.09"N Lon.: 21°47'12.93"E
Ψιανά οικισμός Βύθισμα	1) Πλάτωμα	Lat.: 38°47'39.87"N Lon.: 21°48'17.56"E

ΕΝΑΠΟΘΕΣΗ ΜΠΑΖΩΝ

ΦΟΡΕΑΣ	ΒΕΛΟΥΧΙ ΚΟΙΝΣΕΠ
ΥΠΕΥΘΥΝΟΣ	ΚΑΓΚΑΡΑΣ ΙΩΑΝΝΗΣ
ΓΕΩΓΡΑΦΙΚΗ ΘΕΣΗ	ΠΡΟΦΗΤΗΣ ΗΛΙΑΣ - ΑΝΩ ΞΗΡΙΑΣ (ΑΝΩΘΕΝ ΟΑΕΔ)
ΤΗΛΕΦΩΝΑ ΕΠΙΚΟΙΝΩΝΙΑΣ	6909156189 / 6947738845 / 6972888333
E-MAIL	<u>anakiklosikagaras@hotmail.com</u>
WEBSITE	<u>www.anakiklosikagaras.4ty.gr</u>

ΦΟΡΕΑΣ	ΦΛΩΡΑΚΗΣ Ε. & ΒΑΞΕΒΑΝΟΣ Θ. Α.Ε.
ΥΠΕΥΘΥΝΟΣ	ΒΑΞΕΒΑΝΟΣ Κ.ΘΕΟΔΩΡΟΣ
ΓΕΩΓΡΑΦΙΚΗ ΘΕΣΗ	ΑΝΩ ΞΗΡΙΑΣ ΚΑΡΠΕΝΗΣΙ
ΤΗΛΕΦΩΝΑ ΕΠΙΚΟΙΝΩΝΙΑΣ	22370 21091 / 6974946644 / 6977559839
E-MAIL	<u>vaxevanos@teemail.gr</u>

ΝΟΜΟΣ ΦΘΙΩΤΙΔΑΣ

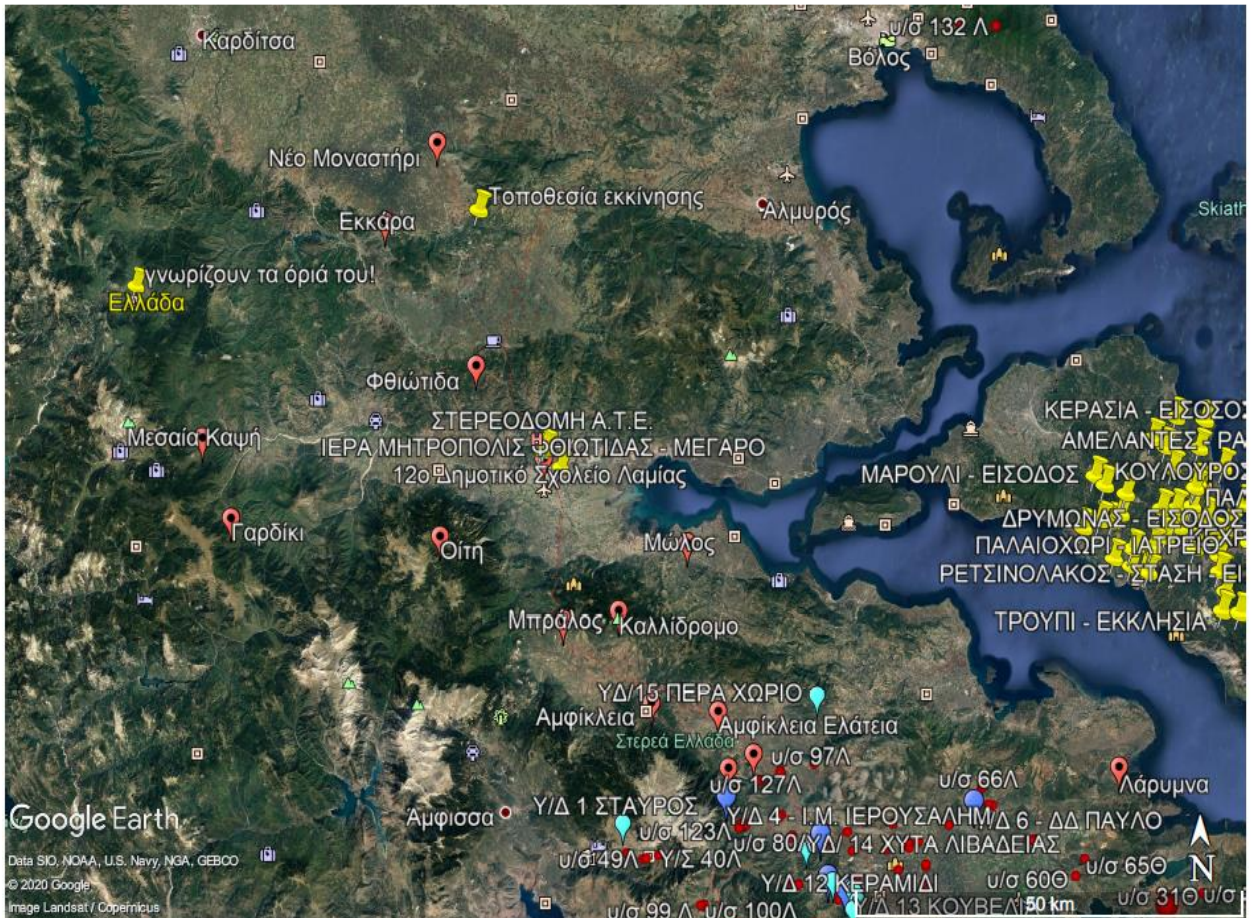

Σχέδιο – Μνημόνιο Ενεργειών
 Αντιμετώπισης Εκτάκτων Αναγκών και Άμεσης/Βραχείας Διαχείρισης των Συνεπειών από την Εκδήλωση Δασικών Πυρκαγιών
 Περιφέρειας Στερεάς Ελλάδας

ΤΟΠΟΘΕΣΙΕΣ ΔΗΜΟΤΙΚΩΝ ΣΤΕΓΑΣΜΕΝΩΝ ΚΑΙ ΥΠΑΙΘΡΙΩΝ ΧΩΡΩΝ ΩΣ ΧΩΡΟΙ ΥΠΟΔΟΧΗΣ ΑΝΑ ΔΗΜΟΤΙΚΗ ΕΝΟΤΗΤΑ

ΔΗΜΟΤΙΚΗ ΕΝΟΤΗΤΑ	ΔΗΜΟΤΙΚΗ – ΤΟΠΙΚΗ ΚΟΙΝΟΤΗΤΑ	ΥΠΑΙΘΡΟΙ ΧΩΡΟΙ	ΣΤΕΓΑΣΜΕΝΟΙ ΧΩΡΟΙ
ΣΤΥΛΙΔΑΣ	Δ.Κ. ΣΤΥΛΙΔΑΣ	Πάρκο Στυλίδας, αύλειοι χώροι σχολείων, Θέατρο Στυλίδας, Κεντρική Πλατεία Στυλίδας, Δ.Α.Κ	Αίθουσα Πολλαπλών Χρήσεων Δήμου, ΟΣΚ, Αίθουσα Συνεδριάσεων Δ.Σ, Αίθουσα Κ.Α.Π.Η, Συνεργείο
	Τ.Κ. ΑΓΙΑΣ ΜΑΡΙΝΑΣ	Κεντρική Πλατεία, Γήπεδο ποδοσφαίρου, αύλειος χώρος σχολείου, Parking	Παλαιό Δημοτικό σχολείο, Δημοτικό Αναψυκτήριο
	Τ.Κ. ΑΝΥΔΡΟΥ	Κεντρική Πλατεία Ανύδρου	Παλαιό Δημοτικό σχολείο
	Τ.Κ. ΑΥΛΑΚΙΟΥ	Κεντρική Πλατεία, αύλειος χώρος σχολείου	Παλαιό Δημοτικό σχολείο
	Τ.Κ. ΝΕΡΑΪΔΑΣ	Κεντρική Πλατεία, αύλειος χώρος σχολείου	Παλαιό Δημοτικό σχολείο, κοινοτικό γραφείο
	Τ.Κ. ΛΟΓΓΙΤΣΙΟΥ	Αύλειος χώρος εκκλησίας	Παλαιό Δημοτικό σχολείο
ΕΧΙΝΑΙΩΝ	Τ.Κ. ΡΑΧΩΝ	Γήπεδο Ραχών	Δημοτικό Κατάστημα
	Τ.Κ. ΑΧΙΝΟΥ	Γήπεδο, Κεντρική πλατεία Αχινού	Παλαιό Δημοτικό σχολείο, Συνεργείο Δήμου
	Τ.Κ. ΚΑΡΑΒΟΜΥΛΟΥ	Γήπεδο, Κεντρική πλατεία Καραβομύλου	Παλαιό Δημοτικό σχολείο, Κοινοτικό γραφείο
	Τ.Κ. ΑΧΛΑΔΙΟΥ	Κεντρική Πλατεία Αχλαδίου, Γήπεδο, αύλειος χώρος σχολείου	Παλαιό Δημοτικό Σχολείο
	Τ.Κ. ΠΑΛΑΙΟΚΕΡΑΣΙΑΣ	Αύλειος χώρος σχολείου	Παλαιό Δημοτικό Σχολείο
	Τ.Κ. ΣΠΑΡΤΙΑΣ	Αύλειος χώρος σχολείου, κεντρική πλατεία Σπαρτιάς	Παλαιό Δημοτικό σχολείο Νέας Σπαρτιάς
ΠΕΛΑΣΓΙΑΣ	Τ.Κ. ΠΕΛΑΣΓΙΑΣ	Δύο γήπεδα, αύλειος χώρος σχολείων, κεντρική πλατεία Πελασγίας, περιοχή Τραγάνας	Παλαιό Δημοτικό Σχολείο
	Τ.Κ. ΓΛΥΦΑΣ	Γήπεδο Γλύφας	Κοινοτικό γραφείο, Παλαιό Ελαιοτριβείο
	Τ.Κ. ΒΑΘΥΚΟΙΛΟΥ	Γήπεδο, αύλειος χώρος Κοινοτικού Γραφείου	Κοινοτικό γραφείο

	Τ.Κ. ΜΥΛΩΝ	Αύλειος χώρος Ι.Μ.Αγίου Γεωργίου, αύλειος χώρος Ι.Μ. Αγίου Ευσταθίου	Κοινοτικό γραφείο
ΔΗΜΟΤΙΚΗ ΕΝΟΤΗΤΑ	ΧΩΡΟΙ ΣΥΓΚΕΝΤΡΩΣΗΣ ΠΛΗΘΥΣΜΟΥ		
ΣΠΕΡΧΕΙΑΔΑΣ	1. ΣΥΝΕΔΡΙΑΚΟ ΚΕΝΤΡΟ ΑΘ.& ΜΑΙΡΗΣ ΑΚΡΙΔΑ (ΣΠΕΡΧΕΙΑΔΑ)		
	2. ΔΗΜΟΤΙΚΟ ΣΧΟΛΕΙΟ ΛΕΥΚΑΔΑΣ		
	3. ΚΤΙΡΙΟ ΔΗΜΟΤΙΚΟΥ ΣΧΟΛΕΙΟΥ ΓΑΡΔΙΚΙΟΥ		
	4. ΚΤΙΡΙΟ ΔΗΜΟΤΙΚΟΥ ΣΧΟΛΕΙΟΥ ΠΕΡΙΒΟΛΙΟΥ		
5. ΚΤΙΡΙΟ ΔΗΜΟΤΙΚΟΥ ΣΧΟΛΕΙΟΥ ΑΓΙΟΥ ΣΩΣΤΗ			
6. ΚΤΙΡΙΟ ΔΗΜΟΤΙΚΟΥ ΣΧΟΛΕΙΟΥ ΦΤΕΡΗΣ			
7. ΚΤΙΡΙΟ ΔΗΜΟΤΙΚΟΥ ΣΧΟΛΕΙΟΥ ΜΕΣΟΠΟΤΑΜΙΑΣ			
ΧΩΡΟΙ ΚΑΤΑΦΥΓΗΣ ΠΛΗΘΥΣΜΟΥ			
• Κεντρική πλατεία Σπερχειάδας			
• Γήπεδο Σπερχειάδας			
Οι χώροι που επιλέγονται για εναπόθεση αδρανών υλικών θα είναι μεγάλες εκτάσεις του Δήμου που δεν χρησιμοποιούνται ή χρησιμοποιούνται για αντίστοιχους σκοπούς. Ενδεικτικά προτείνεται προσωρινά το Παλαιό γήπεδο Σπερχειάδας.			
ΔΗΜΟΤΙΚΗ ΕΝΟΤΗΤΑ	ΧΩΡΟΙ ΣΥΓΚΕΝΤΡΩΣΗΣ ΠΛΗΘΥΣΜΟΥ		
ΜΑΚΡΑΚΩΜΗΣ	1. ΑΙΘΟΥΣΑ ΠΟΛΛΑΠΛΩΝ ΧΡΗΣΕΩΝ ΜΑΚΡΑΚΩΜΗΣ (ΙΣΟΓΕΙΟ ΔΗΜΑΡΧΕΙΟΥ)		
	2. ΔΗΜΟΤΙΚΟ ΣΧΟΛΕΙΟ ΚΑΣΤΡΙΟΥ		
	3. ΚΤΙΡΙΟ ΔΗΜΟΤΙΚΟΥ ΣΧΟΛΕΙΟΥ ΤΣΟΥΚΑΣ		
	4. ΚΤΙΡΙΟ ΔΗΜΟΤΙΚΟΥ ΣΧΟΛΕΙΟΥ ΓΙΑΝΝΙΤΣΟΥΣ		
ΧΩΡΟΙ ΚΑΤΑΦΥΓΗΣ ΠΛΗΘΥΣΜΟΥ			
• Κεντρική πλατεία Μακρακώμης			
• Γήπεδο Μακρακώμης			
ΔΗΜΟΤΙΚΗ ΕΝΟΤΗΤΑ	ΧΩΡΟΙ ΣΥΓΚΕΝΤΡΩΣΗΣ ΠΛΗΘΥΣΜΟΥ		
ΑΓΙΟΥ ΓΕΩΡΓΙΟΥ & Τ.Κ. ΤΥΜΦΡΗΣΤΟΥ	1. ΔΗΜΑΡΧΕΙΟ ΑΓΙΟΥ ΓΕΩΡΓΙΟΥ		
	2. ΚΤΙΡΙΟ ΑΙΘΟΥΣΑ ΕΚΔΗΛΩΣΕΩΝ (ΠΡΩΗΝ ΓΥΜΝΑΣΙΟ ΑΓΙΟΥ ΓΕΩΡΓΙΟΥ)		
	3. ΔΗΜΟΤΙΚΟ ΣΧΟΛΕΙΟ ΤΥΜΦΡΗΣΤΟΥ		
	4. ΚΤΙΡΙΟ ΔΗΜΟΤΙΚΟΥ ΣΧΟΛΕΙΟΥ ΜΕΡΚΑΔΑΣ		
ΧΩΡΟΙ ΚΑΤΑΦΥΓΗΣ ΠΛΗΘΥΣΜΟΥ			
• Κεντρική Πλατεία Αγίου Γεωργίου			
• Γήπεδο Αγίου Γεωργίου			

ΔΗΜΟΣ ΑΜΦΙΚΛΕΙΑΣ-ΕΛΑΤΕΙΑΣ	
ΔΗΜΟΤΙΚΗ ΕΝΟΤΗΤΑ ΑΜΦΙΚΛΕΙΑΣ	
ΚΟΙΝΟΤΗΤΑ	ΤΟΠΟΘΕΣΙΑ
ΑΜΦΙΚΛΕΙΑ	<ul style="list-style-type: none"> • Αύλειος χώρος Γυμνασίου – Λυκείου • Πλατεία Κουμπουριανών • Γήπεδο Ποδοσφαίρου

ΠΑΛΑΙΟΧΩΡΙ	Γήπεδο Μπάσκετ
ΔΡΥΜΑΙΑ	<ul style="list-style-type: none"> • Αύλειος χώρος πρώην Δημοτικού Σχολείου • Γήπεδο Μπάσκετ
ΜΠΡΑΛΟΣ	Πλατεία Μπράλου
ΤΙΘΡΩΝΙΟ	Αύλειος χώρος πρώην Δημ. Σχολείου
ΞΥΛΙΚΟΙ	Πλατεία Ξυλικών
ΔΗΜΟΤΙΚΗ ΕΝΟΤΗΤΑ ΤΙΘΟΡΕΑΣ	
Κ. ΤΙΘΟΡΕΑ	<ul style="list-style-type: none"> • Γήπεδο ποδοσφαίρου • Αύλειος χώρος Γυμνασίου Λυκείου
ΜΟΔΙ	Αύλειος χώρος πρώην Δημ. Σχολείου
ΑΓ. ΜΑΡΙΝΑ	Αύλειος χώρος Δημ. Αναψυκτηρίου
ΑΓ. ΠΑΡΑΣΚΕΥΗ	Αύλειος χώρος πρώην Δημ. Σχολείου
ΤΙΘΟΡΕΑ	Αύλειος χώρος πρώην Δημοτ. Σχολείου
ΔΗΜΟΤΙΚΗ ΕΝΟΤΗΤΑ ΕΛΑΤΕΙΑΣ	
ΕΛΑΤΕΙΑ	<ul style="list-style-type: none"> • Γήπεδο Ελάτειας • Αύλειος χώρος Γυμνασίου Λυκείου • Αύλειος χώρος Δημοτικού Σχολείου
ΖΕΛΙ	Γήπεδο Ζελίου
ΠΑΝΑΓΙΤΣΑ	Γήπεδο Παναγίτσας
ΛΕΥΚΟΧΩΡΙ	Υπαίθριος χώρος στη θέση «Λιβιάδι»
ΣΦΑΚΑ	Αύλειος χώρος πρώην Δημ. Σχολείου

**ΧΩΡΟΙ ΚΑΤΑΦΥΓΗΣ ΠΛΗΘΥΣΜΟΥ ΚΑΙ ΧΩΡΟΙ ΕΝΑΠΟΘΕΣΗΣ
ΑΔΡΑΝΩΝ ΥΛΙΚΩΝ
ΣΕ ΕΠΙΠΕΔΟ ΔΗΜΟΥ ΛΑΜΙΕΩΝ
ΣΗΜΕΙΑ ΣΥΓΚΕΝΤΡΩΣΗΣ ΠΛΗΘΥΣΜΟΥ ΔΗΜΟΥ ΛΑΜΙΕΩΝ**

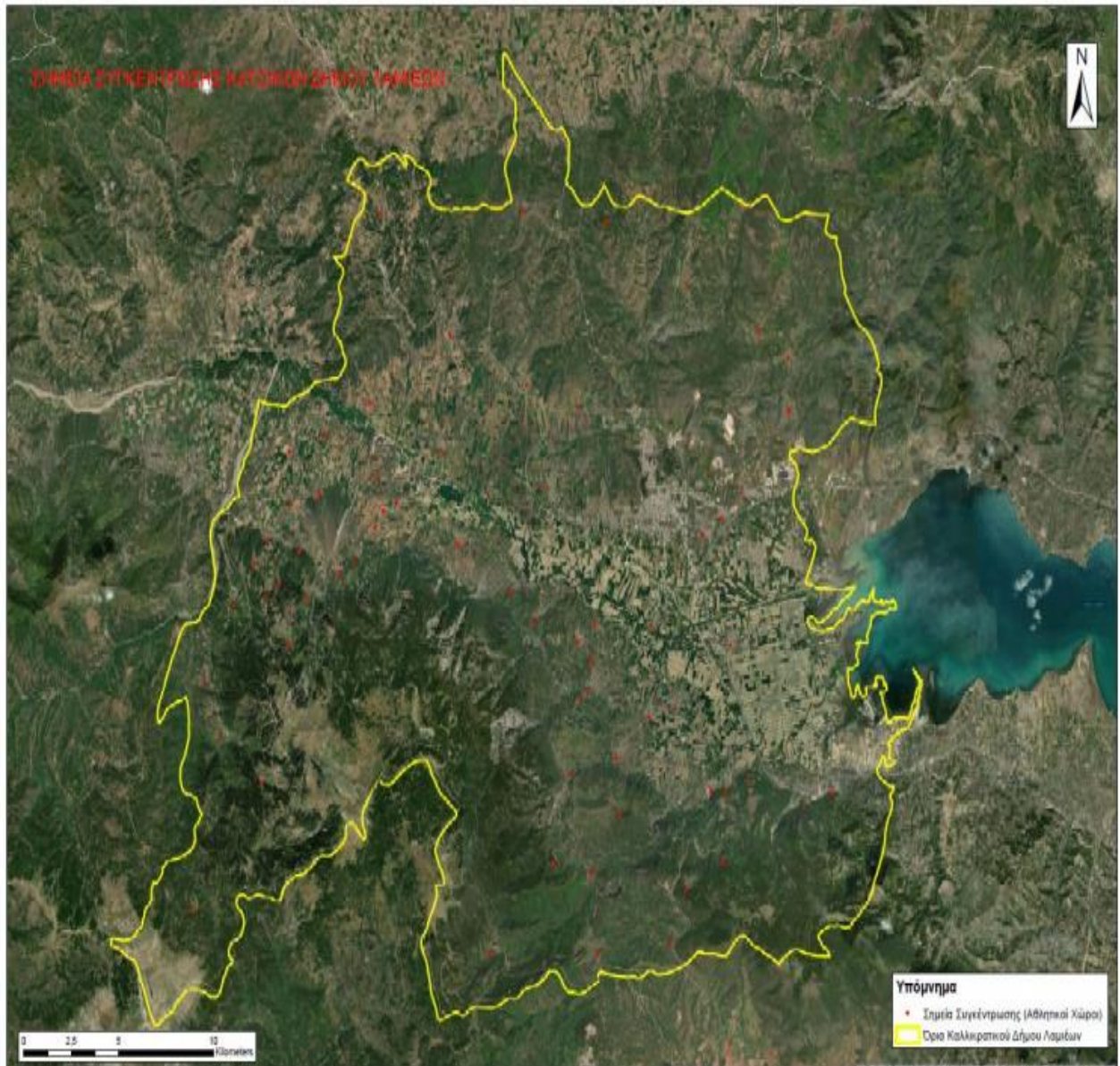

ΣΗΜΕΙΑ ΣΥΓΚΕΝΤΡΩΣΗΣ ΠΟΛΙΤΩΝ ΠΟΛΗΣ ΛΑΜΙΑΣ

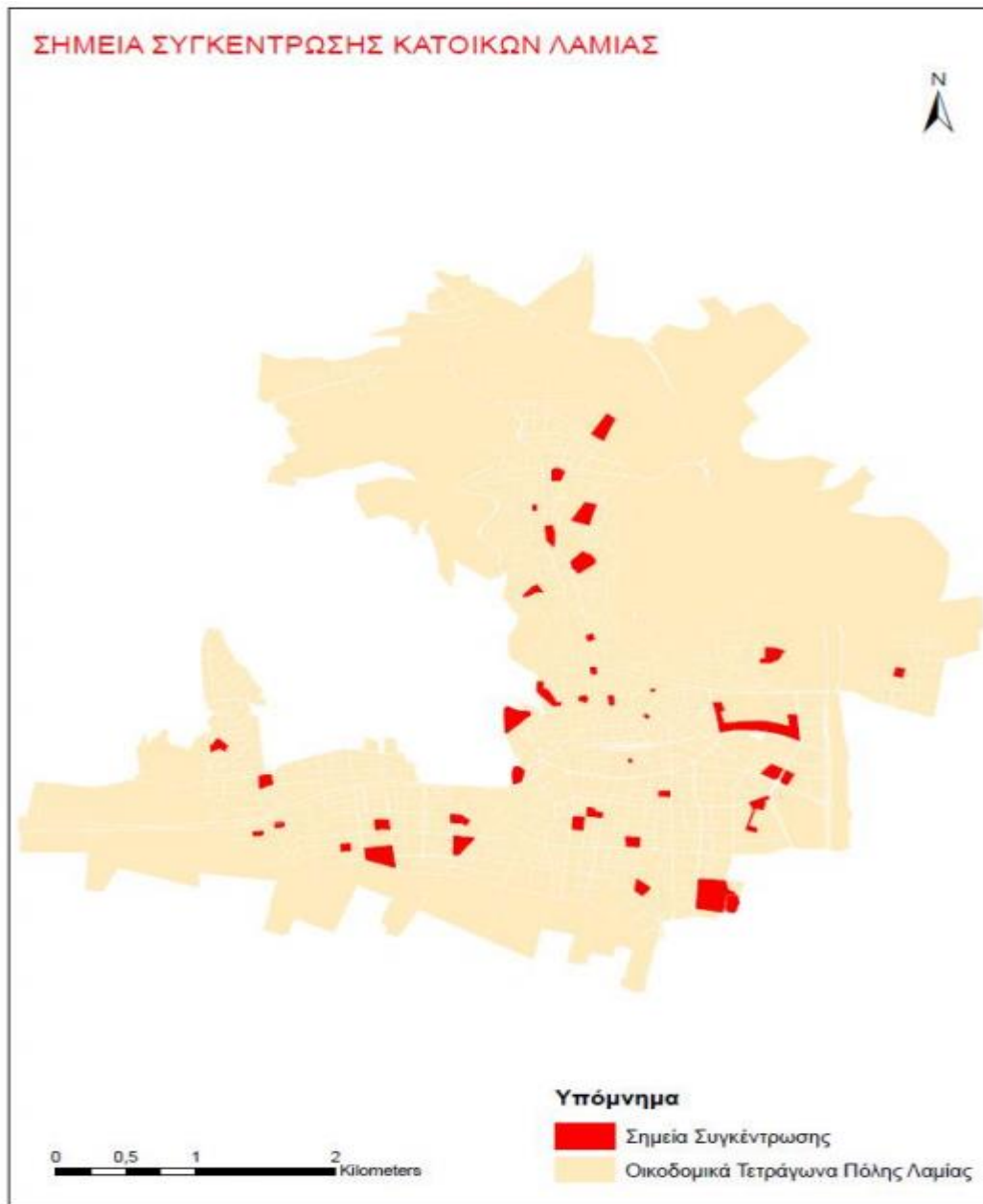

ΣΗΜΕΙΑ ΣΥΓΚΕΝΤΡΩΣΗΣ ΜΠΑΖΩΝ ΔΗΜΟΥ ΛΑΜΙΕΩΝ



ΣΗΜΕΙΑ ΣΥΓΚΕΝΤΡΩΣΗΣ ΜΠΑΖΩΝ ΠΟΛΗΣ ΛΑΜΙΑΣ

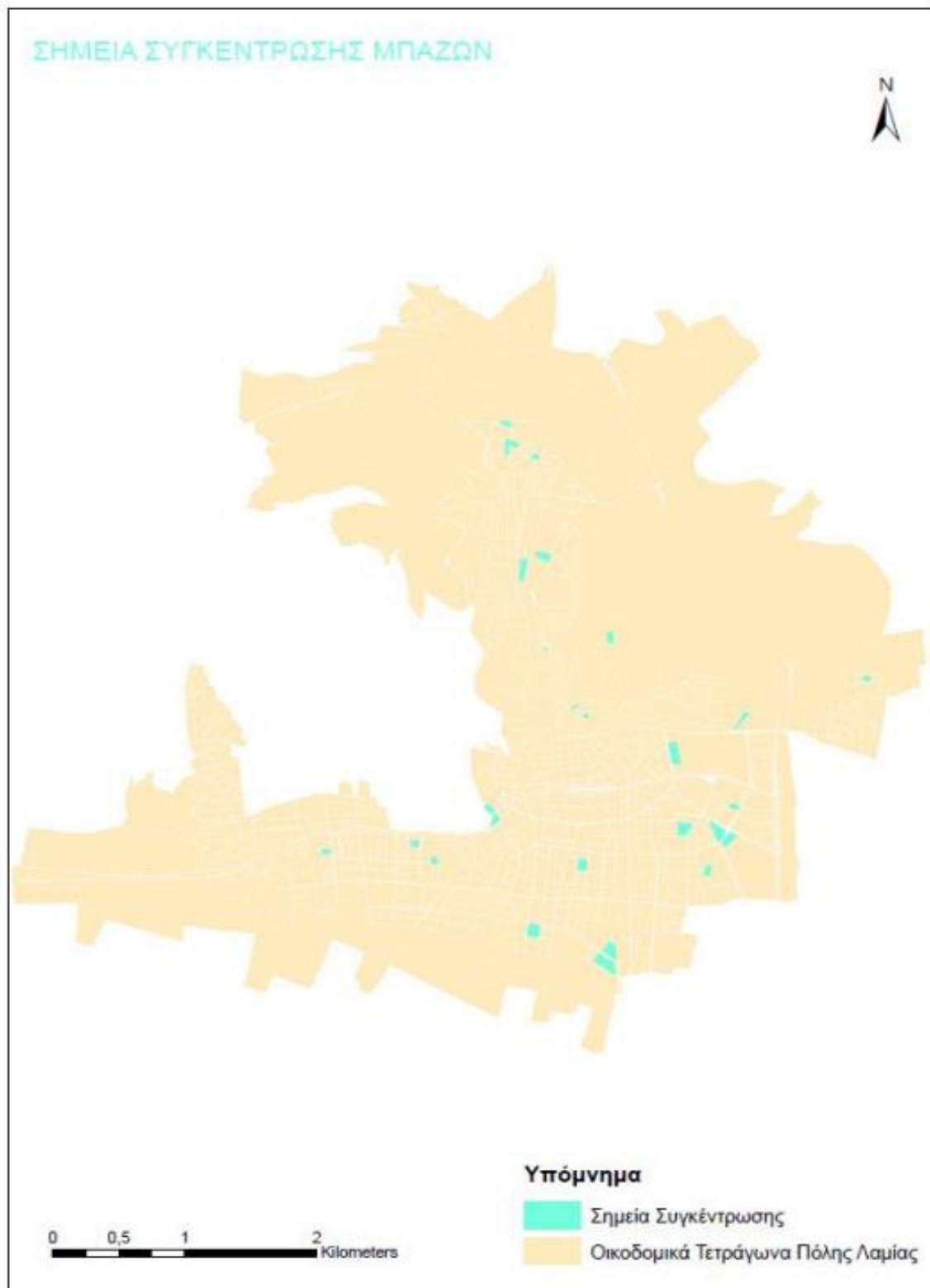

ΔΗΜΟΣ ΔΟΜΟΚΟΥ

Α/Α	ΚΟΙΝΟΤΗΤΑ	ΤΟΠΟΘΕΣΙΑ
1	ΑΓΙΟΣ ΓΕΩΡΓΙΟΣ	<ul style="list-style-type: none"> • ΚΕΝΤΡΙΚΗ ΠΛΑΤΕΙΑ ΤΟΥ ΧΩΡΙΟΥ (ΣΤΗΝ ΞΥΛΟΚΑΤΑΣΚΕΥΗ)
2	ΑΓΙΟΣ ΣΤΕΦΑΝΟΣ	<ul style="list-style-type: none"> • ΑΥΛΕΙΟΣ ΧΩΡΟΣ ΔΗΜΟΤΙΚΟΥΣΧΟΛΕΙΟΥ • ΠΛΑΤΕΙΕΣ ΤΗΣ ΤΟΠΙΚΗΣ ΚΟΙΝΟΤΗΤΑΣ
3	ΑΓΡΑΠΙΔΙΑ	<ul style="list-style-type: none"> • ΠΡΟΑΥΛΕΙΟΣ ΧΩΡΟΣ ΔΗΜΟΤΙΚΟΥΣΧΟΛΕΙΟΥ • ΓΗΠΕΔΟ
4	ΑΧΛΑΔΕΑ	<ul style="list-style-type: none"> • ΚΕΝΤΡΙΚΗ ΠΛΑΤΕΙΑ

5	ΒΑΡΔΑΛΗ	<ul style="list-style-type: none"> • ΧΩΡΟΣ ΓΗΠΕΔΟΥ
6	ΒΟΥΖΙ	<ul style="list-style-type: none"> • ΘΕΣΗ «ΡΑΧΗ» • ΓΗΠΕΔΟ
7	ΓΑΒΡΑΚΙΑ	<ul style="list-style-type: none"> • ΓΗΠΕΔΟ (5Χ5)
8	ΓΕΡΑΚΛΙ	<ul style="list-style-type: none"> • ΑΥΛΕΙΟΣ ΧΩΡΟΣ ΔΗΜΟΤΙΚΟΥΣΧΟΛΕΙΟΥ
9	ΔΟΜΟΚΟΥ	<ul style="list-style-type: none"> • ΧΩΡΟΣ ΛΑΪΚΗΣ ΑΓΟΡΑΣ • ΚΕΡΑΜΙΔΑ • ΚΑΣΤΡΟ • ΘΕΣΗ «ΒΑΤΟΣ» • ΑΓΙΟΣ ΑΙΜΙΛΙΑΝΟΣ • ΚΟΚΑΛΗΜΝΗΜΑ • ΓΗΠΕΔΟ • ΓΗΠΕΔΟ (5Χ5) • ΠΑΙΔΙΚΗ ΧΑΡΑ • ΠΑΛΙΑ ΝΤΑΜΑΡΙΑ
10	ΕΚΚΑΡΑ	<ul style="list-style-type: none"> • ΓΗΠΕΔΟ • ΚΕΝΤΡΙΚΗ ΠΛΑΤΕΙΑ • ΑΥΛΕΙΟΣ ΧΩΡΟΣ ΔΗΜΟΤΙΚΟΥΣΧΟΛΕΙΟΥ
11	ΑΝΩ ΑΓΟΡΙΑΝΗ	<ul style="list-style-type: none"> • ΠΛΑΤΕΙΑ
12	ΘΑΥΜΑΚΟΣ	<ul style="list-style-type: none"> • ΑΥΛΕΙΟΣ ΧΩΡΟΣ ΔΗΜΟΤΙΚΟΥΣΧΟΛΕΙΟΥ
13	ΚΑΡΥΕΣ	<ul style="list-style-type: none"> • ΑΥΛΕΙΟΣ ΧΩΡΟΣ ΔΗΜΟΤΙΚΟΥΣΧΟΛΕΙΟΥ • ΓΗΠΕΔΟ

14	ΚΟΡΟΜΗΛΙΑ	<ul style="list-style-type: none"> • ΑΥΛΕΙΟΣ ΧΩΡΟΣ ΔΗΜΟΤΙΚΟΥΣΧΟΛΕΙΟΥ • ΓΗΠΕΔΟ
15	ΛΕΥΚΑ	<ul style="list-style-type: none"> • ΑΥΛΕΙΟΣ ΧΩΡΟΣ ΔΗΜΟΤΙΚΟΥΣΧΟΛΕΙΟΥ • ΕΚΚΛΗΣΙΑ
16	ΜΑΚΡΟΛΙΒΑΔΟ	<ul style="list-style-type: none"> • ΓΗΠΕΔΟ • ΑΛΑΝΑ«ΠΑΛΙΑΜΠΕΛΑ»
17	ΜΑΚΡΥΡΡΑΧΗ	<ul style="list-style-type: none"> • ΓΗΠΕΔΟ • ΓΗΠΕΔΟΜΠΑΣΚΕΤ • ΑΥΛΕΙΟΣ ΧΩΡΟΣ ΔΗΜΟΤΙΚΟΥΣΧΟΛΕΙΟΥ
18	ΜΑΝΤΑΣΙΑ	<ul style="list-style-type: none"> • ΑΥΛΕΙΟΣ ΧΩΡΟΣ ΔΗΜΟΤΙΚΟΥΣΧΟΛΕΙΟΥ • ΓΗΠΕΔΟΜΠΑΣΚΕΤ • ΓΗΠΕΔΟ
19	ΜΕΛΙΤΑΙΑ	<ul style="list-style-type: none"> • ΚΕΝΤΡΙΚΗΠΛΑΤΕΙΑ
20	ΝΕΑ ΜΑΚΡΙΣΗ	<ul style="list-style-type: none"> • ΓΗΠΕΔΟ
21	ΝΕΟ ΜΟΝΑΣΤΗΡΙ	<ul style="list-style-type: none"> • ΤΕΣΣΕΡΕΙΣ ΠΛΑΤΕΙΕΣ ΤΟΥΧΩΡΙΟΥ • ΓΗΠΕΔΟ
22	ΞΥΝΙΑΔΑ	<ul style="list-style-type: none"> • ΚΕΝΤΡΙΚΗΠΛΑΤΕΙΑ • ΓΗΠΕΔΟ
23	ΟΜΒΡΙΑΚΗ	<ul style="list-style-type: none"> • ΠΛΑΤΕΙΑ • ΓΗΠΕΔΟ • ΓΗΠΕΔΟ(5Χ5) • ΑΥΛΕΙΟΣ ΧΩΡΟΣΓΥΜΝΑΣΙΟΥ • ΠΑΙΔΙΚΕΣΧΑΡΕΣ • ΧΩΡΟΣ ΣΥΝΕΤΑΙΡΙΣΜΟΥ(ΑΠΟΘΗΚΕΣ)

24	ΠΑΛΑΜΑ (ΚΑΤΩ ΧΩΡΙΟ) (ΠΑΝΩ ΧΩΡΙΟ)	<ul style="list-style-type: none"> • ΧΩΡΟΣΕΚΚΛΗΣΙΑΣ • ΚΕΝΤΡΙΚΗΠΛΑΤΕΙΑ • ΧΩΡΟΣΗΡΩΟΥ
25	ΠΑΝΑΓΙΑ	ΚΟΙΝΟΤΙΚΟΣ ΧΩΡΟΣ ΣΤΗ ΘΕΣΗ «ΜΑΛΙΑΓΚΑΚΟΣ»
26	ΠΕΡΙΒΟΛΙ	<ul style="list-style-type: none"> • ΓΗΠΕΔΟ • ΚΕΝΤΡΙΚΗΠΛΑΤΕΙΑ
27	ΠΕΤΡΩΤΟ	<ul style="list-style-type: none"> • ΓΗΠΕΔΟ • ΠΛΑΤΕΙΑ ΕΜΠΡΟΣΘΕΝΕΚΚΛΗΣΙΑΣ
28	ΠΟΛΥΔΕΝΔΡΙ	<ul style="list-style-type: none"> • ΓΗΠΕΔΟ
29	ΠΟΥΡΝΑΡΙ	<ul style="list-style-type: none"> • ΑΥΛΕΙΟΣ ΧΩΡΟΣ ΔΗΜΟΤΙΚΟΥΣΧΟΛΕΙΟΥ • ΓΗΠΕΔΟ
30	ΣΟΦΙΑΔΑ	<ul style="list-style-type: none"> • ΑΥΛΕΙΟΣ ΧΩΡΟΣ ΔΗΜΟΤΙΚΟΥΣΧΟΛΕΙΟΥ • ΠΛΑΤΕΙΑΧΩΡΙΟΥ
31	ΦΥΛΙΑΔΩΝΑ	<ul style="list-style-type: none"> • ΠΛΑΤΕΙΑ • ΓΗΠΕΔΑ
32	ΝΕΟΧΩΡΙ	<ul style="list-style-type: none"> • ΧΩΡΟΣΠΛΑΤΕΙΑΣ
33	ΒΕΛΕΣΙΩΤΕΣ	<ul style="list-style-type: none"> • ΤΡΕΙΣ ΠΛΑΤΕΙΕΣ • ΓΗΠΕΔΟ

ΧΩΡΟΙ ΠΡΟΣΩΡΙΝΗΣ ΕΝΑΠΟΘΕΣΗΣ ΜΠΑΖΩΝ ΔΗΜΟΥ ΔΟΜΟΚΟΥ

1	ΑΓΙΟΣ ΓΕΩΡΓΙΟΣ	<ul style="list-style-type: none"> ΧΩΡΟΣ «ΑΛΩΝΙΑ», ΒΟΡΕΙΑ ΤΟΥΧΩΡΙΟΥ
2	ΑΓΙΟΣ ΣΤΕΦΑΝΟΣ	<ul style="list-style-type: none"> ΘΕΣΗ «ΜΕΓΑΛΗΒΡΥΣΗ»
3	ΑΓΡΑΠΙΔΙΑ	<ul style="list-style-type: none"> ΑΛΑΝΑ ΣΤΟΝ ΕΠΑΡΧΙΑΚΟ ΔΡΟΜΟ «ΑΓΡΑΠΙΔΙΑΣ – ΠΕΤΡΩΤΟΥ»
4	ΑΧΛΑΔΕΑ	<ul style="list-style-type: none"> ΘΕΣΗ «ΑΒΔΕΛΛΟΒΡΥΣΗ»
5	ΒΑΡΔΑΛΗ	<ul style="list-style-type: none"> ΠΑΝΩ ΑΠΟ ΤΗΝ ΕΚΚΛΗΣΙΑ ΑΓ.ΓΕΩΡΓΙΟΥ, ΕΝΑΝΤΙ ΑΠΟ ΣΤΑΝΗ ΑΝΔΡΕΑΧΑΤΖΟΠΟΥΛΟΥ
6	ΒΟΥΖΙ	<ul style="list-style-type: none"> ΘΕΣΗ «ΜΕΡΙΑΣ», ΠΛΗΣΙΩΝ ΑΠΟΘΗΚΩΝ
7	ΓΑΒΡΑΚΙΑ	<ul style="list-style-type: none"> ΑΛΑΝΑ, ΔΕΞΙΑ ΤΟΥ ΝΕΚΡΟΤΑΦΕΙΟΥ ΤΗΣ ΤΟΠΙΚΗΣ ΚΟΙΝΟΤΗΤΑΣ, ΠΙΣΩ ΑΠΟ ΤΟΧΩΡΙΟ
8	ΓΕΡΑΚΛΙ	<ul style="list-style-type: none"> ΘΕΣΗ «ΜΩΤΣΟΥ»
9	ΔΟΜΟΚΟΥ	<ul style="list-style-type: none"> ΘΕΣΗ «ΠΑΛΙΑΛΑΤΟΜΕΙΑ»
10	ΕΚΚΑΡΑ	<ul style="list-style-type: none"> ΘΕΣΗ «ΠΑΤΣΙΑΛΗ»
11	ΑΝΩ ΑΓΟΡΙΑΝΗ	<ul style="list-style-type: none"> ΘΕΣΗ «ΠΑΤΣΙΑΛΗ»
12	ΘΑΥΜΑΚΟΣ	<ul style="list-style-type: none"> ΑΠΑΛΛΟΤΡΙΩΜΕΝΟ ΓΗΠΕΔΟ
13	ΚΑΡΥΕΣ	<ul style="list-style-type: none"> ΑΛΑΝΑ, ΠΛΗΣΙΩΝ ΤΟΥ ΠΟΤΑΜΙΟΥ
14	ΚΟΡΟΜΗΛΙΑ	<ul style="list-style-type: none"> ΘΕΣΗ «ΧΑΛΙΚΙΟΡΕΜΑ», ΠΑΛΙΟΣΣΚΟΥΠΙΔΟΤΟΠΟΣ
15	ΛΕΥΚΑ	<ul style="list-style-type: none"> ΚΟΙΝΟΤΙΚΟΣ ΧΩΡΟΣ ΘΕΣΗ «ΓΥΦΤΙΚΑ»
16	ΜΑΚΡΟΛΙΒΑΔΟ	<ul style="list-style-type: none"> ΑΛΑΝΑ «ΠΑΛΙΑΜΠΕΛΑ»

17	ΜΑΚΡΥΡΡΑΧΗ	<ul style="list-style-type: none"> • ΘΕΣΗ «ΔΡΑΜΟΧΑΝΙ», ΠΑΛΙΑΧΩΜΑΤΕΡΗ
18	ΜΑΝΤΑΣΙΑ	<ul style="list-style-type: none"> • ΤΟΠΟΘΕΣΙΑ «ΛΙΘΑΡΙΑ», ΠΑΛΙΟΣΣΚΟΥΠΙΔΟΤΟΠΟΣ
19	ΜΕΛΙΤΑΙΑ	<ul style="list-style-type: none"> • ΘΕΣΗ«ΓΑΛΑΝΕΝΑ»
20	ΝΕΑ ΜΑΚΡΙΣΗ	<ul style="list-style-type: none"> • ΝΟΤΙΑ ΤΟΥ ΑΓΙΟΥ ΑΘΑΝΑΣΙΟΥ ΣΤΗ ΘΕΣΗ «ΠΟΤΑΜΙ»
21	ΝΕΟ ΜΟΝΑΣΤΗΡΙ	<ul style="list-style-type: none"> • ΟΠΙΣΘΕΝ ΠΛΕΥΡΑ ΚΑΤΑΣΤΗΜΑΤΟΣ ΤΟΥ ΣΥΝΑΙΤΕΡΙΣΜΟΥ
22	ΞΥΝΙΑΔΑ	<ul style="list-style-type: none"> • ΘΕΣΗ «ΣΤΕΝΟ», ΠΑΛΙΟΣΣΚΟΥΠΙΔΟΤΟΠΟΣ
23	ΟΜΒΡΙΑΚΗ	<ul style="list-style-type: none"> • ΕΝΑΝΤΙ ΤΩΝ ΑΠΟΘΗΚΩΝ ΤΟΥ ΣΥΝΑΙΤΕΡΙΣΜΟΥ, ΑΝΩΘΕΝ ΤΟΥΝΕΚΡΟΤΑΦΕΙΟΥ
24	ΠΑΛΑΜΑ (ΚΑΤΩ ΧΩΡΙΟ) (ΠΑΝΩ ΧΩΡΙΟ)	<ul style="list-style-type: none"> • ΘΕΣΗ«ΚΑΚΟΡΕΜΑ»
25	ΠΑΝΑΓΙΑ	<ul style="list-style-type: none"> • ΘΕΣΗ«ΠΥΡΓΑΚΟΣ»
26	ΠΕΡΙΒΟΛΙ	<ul style="list-style-type: none"> • ΘΕΣΗ«ΜΠΟΥΓΑΖΙ»
27	ΠΕΤΡΩΤΟ	<ul style="list-style-type: none"> • ΧΩΡΟΣ ΑΝΩΘΕΝ ΤΗΣΕΚΚΛΗΣΙΑΣ
28	ΠΟΛΥΔΕΝΔΡΙ	<ul style="list-style-type: none"> • ΑΠΟΜΑΚΡΥΣΜΕΝΗ ΑΛΑΝΑ ΠΕΡΙΜΕΤΡΙΚΑ ΤΟΥ ΓΗΠΕΔΟΥ ΤΗΣ ΤΟΠΙΚΗΣΚΟΙΝΟΤΗΤΑΣ
29	ΠΟΥΡΝΑΡΙ	<ul style="list-style-type: none"> • Θέση «ΚΟΥΤΣΟΠΛΑΤΑΝΟΣ»
30	ΣΟΦΙΑΔΑ	<ul style="list-style-type: none"> • ΘΕΣΗ «ΚΟΚΟΪΝΕΣ», ΕΞΩ ΑΠΟ ΤΟ ΧΩΡΙΟ

31	ΦΥΛΙΑΔΩΝΑ	<ul style="list-style-type: none"> • ΘΕΣΗΛΑΚΚΕΣ
32	ΝΕΟΧΩΡΙ	<ul style="list-style-type: none"> • ΘΕΣΗ «ΚΥΡΑ-ΜΑΡΙΩ», ΕΞΩ ΑΠΟ ΤΟΧΩΡΙΟ
33	ΒΕΛΕΣΙΩΤΕΣ	<ul style="list-style-type: none"> • ΘΕΣΗ«ΞΥΡΙΑΣ»

ΔΗΜΟΣ ΛΟΚΡΩΝ

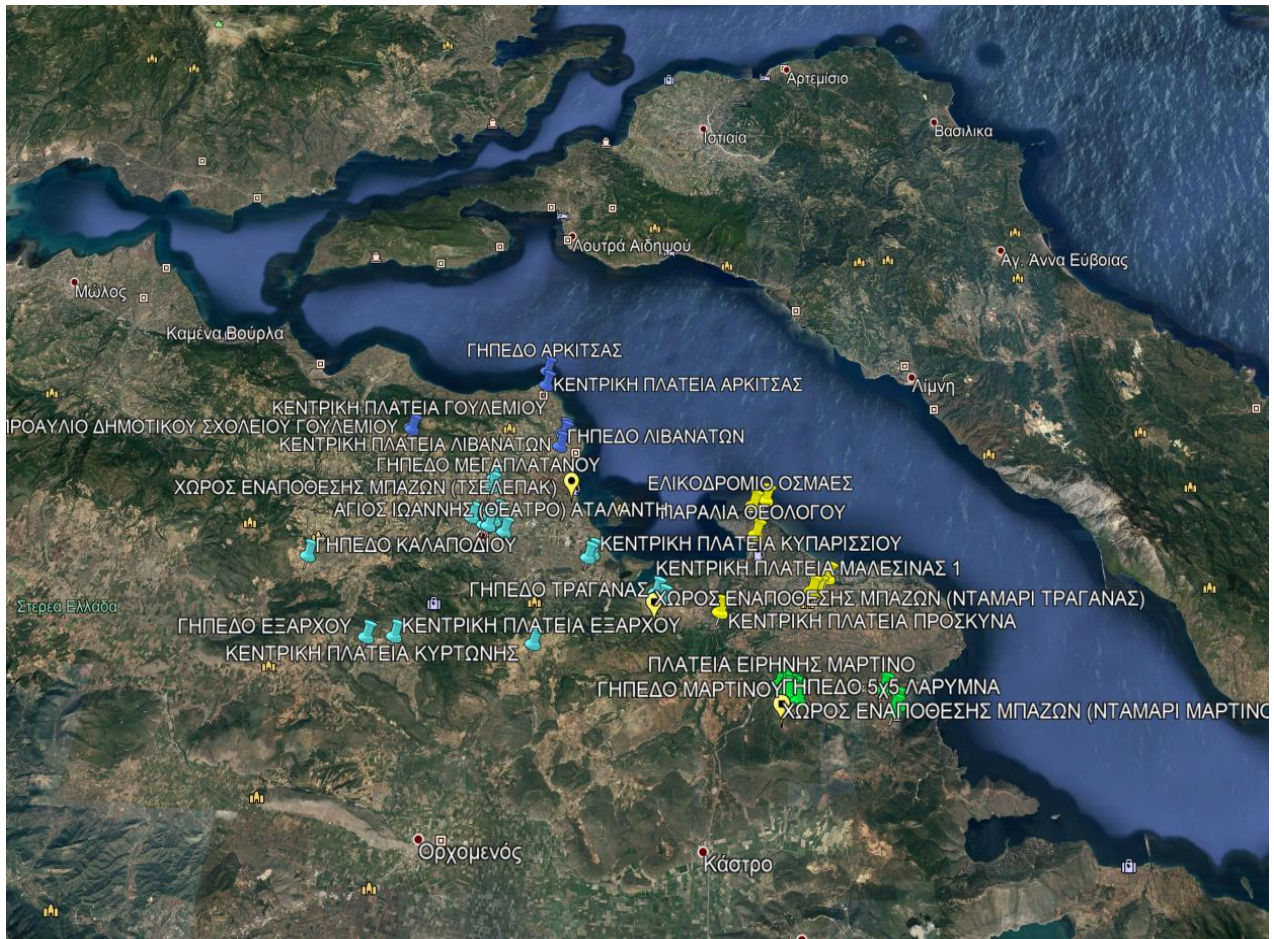

A/A	ΔΗΜΟΤΙΚΗ ΕΝΟΤΗΤΑ	ΧΩΡΟΙ ΣΥΓΚΕΝΤΡΩΣΗΣ ΠΛΗΘΥΣΜΟΥ
1.	ΑΤΑΛΑΝΤΗ	Κεντρική Πλατεία , Άγιος Ιωάννης- Θέατρο, Πλατεία Αγίας Σοφίας –Συνοικισμός, Πλατεία Αγ. Παρασκευής- Κόμβος , Πλατεία Ι. Ναού Μεταμόρφωσης του Σωτήρος, & το Γήπεδο
2.	ΜΑΛΕΣΙΝΑ	Οι δύο πλατείες και το Γήπεδο
3.	ΜΑΡΤΙΝΟ	Πλατεία Ειρήνης, Πλατεία Μαυροβουνιώτη, Πλατεία Ελευθερίας, Πλατεία Εθν. Αντίστασης και το Γήπεδο
4.	ΛΙΒΑΝΑΤΕΣ	Κεντρική Πλατεία, Πλατεία Δημαρχείου- Αγ. Χαράλαμπος και το Γήπεδο

Σχέδιο – Μνημόνιο Ενεργειών
 Αντιμετώπισης Εκτάκτων Αναγκών και Άμεσης/Βραχείας Διαχείρισης των Συνεπειών από την Εκδήλωση Δασικών Πυρκαγιών
 Περιφέρειας Στερεάς Ελλάδας

5.	ΑΡΚΙΤΣΑ-ΟΙΚΙΣΜΟΪ	Κέδρος (ΚΑΛΥΨΩ), Τριανταφυλλιά 1, Τριανταφυλλιά 2, Αγ. Αικατερίνη, Μαμάκα.
6.	ΤΟΠΙΚΕΣ ΚΟΙΝΟΤΗΤΕΣ	Πλατείες και Γήπεδα χόρτου
7.	ΟΣΜΑΕΣ	Ελικοδρόμιο, χώροι άθλησης
A/A	ΔΗΜΟΤΙΚΗ ΕΝΟΤΗΤΑ	ΧΩΡΟΙ ΕΝΑΠΟΘΕΣΗΣ ΜΠΑΖΩΝ
1	ΑΤΑΛΑΝΤΗ	Παλαιό Νταμάρι Τραγάνας
2	ΛΙΒΑΝΑΤΕΣ	Τσελεπάκ
3	ΜΑΡΤΙΝΟ	Διασταύρωση Μαρτίνου- Παλαιό νταμάρι Μαρτίνου, Παλαιά νταμάρια στην οδό Μαρτίνου-Λάρυμνας

ΚΑΤΑΣΤΑΣΗ ΕΠΙΧΕΙΡΗΣΕΩΝ ΠΡΟΜΗΘΕΙΑΣ ΕΙΔΩΝ ΠΡΩΤΗΣ ΑΝΑΓΚΗΣ (ΕΜΦΙΑΛΩΜΕΝΑ ΝΕΡΑ, ΧΑΡΤΙΚΑ, ΕΊΔΗ ΑΤΟΜΙΚΗΣ ΥΓΙΕΙΝΗΣ – ΚΑΘΑΡΙΟΤΗΤΑΣ ΚΛΠ).	
ΛΙΑΣΚΟΣ ΑΕ	22330 23804
ΠΟΥΡΝΑΡΟΠΟΥΛΟΣ ΔΗΜΗΤΡΙΟΣ	22330 22197
ΖΕΛΙΑΝΑΙΟΥ ΜΑΡΙΑ	22330 80961
ΚΑΡΕΝΤΖΟΣ ΑΘΑΝΑΣΙΟΣ	22330 80077

ΝΟΜΟΣ ΦΩΚΙΔΑΣ

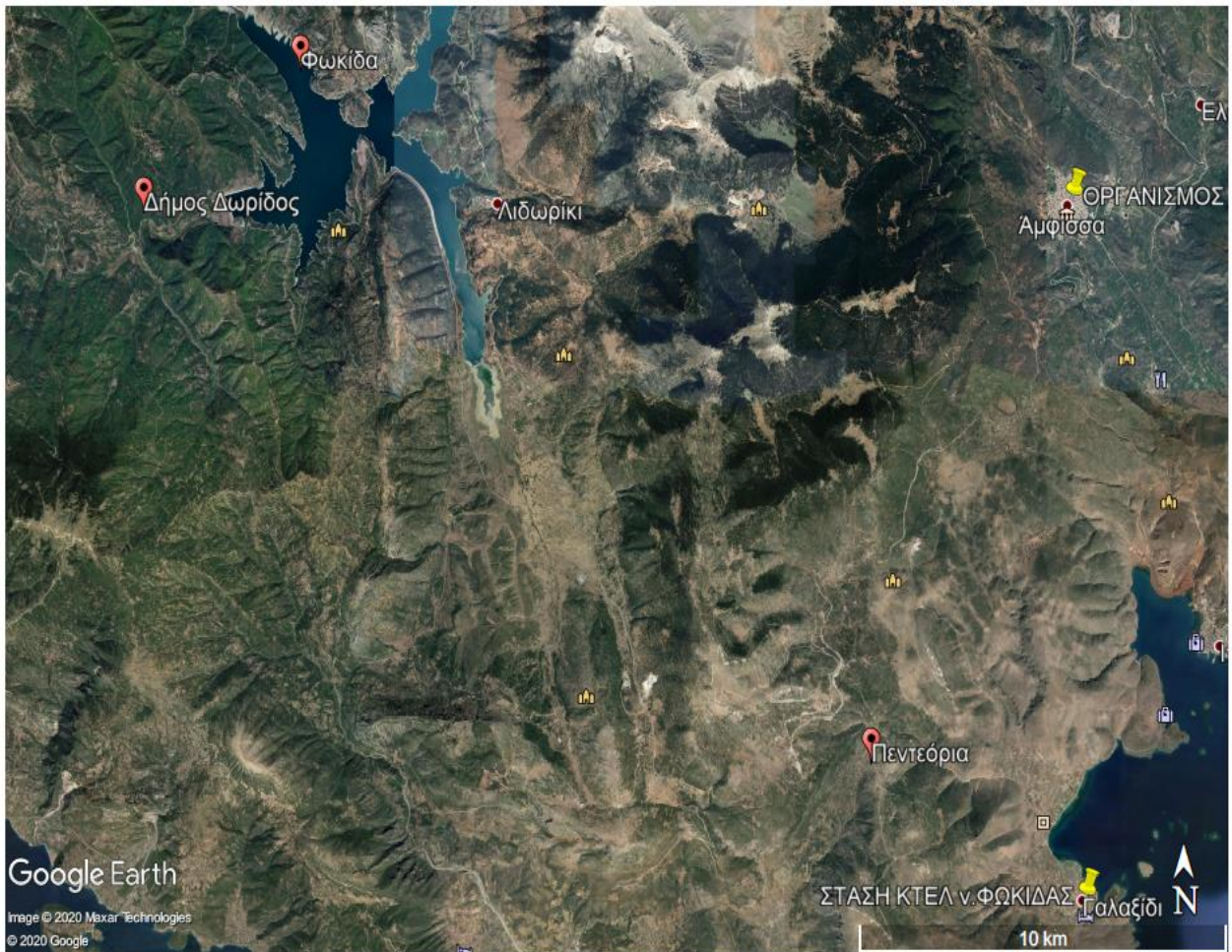

ΧΩΡΟΙ ΥΠΟΔΟΧΗΣ ΚΑΙ ΚΑΤΑΥΛΙΣΜΟΥ

ΔΗΜΟΤΙΚΗ ΕΝΟΤΗΤΑ	ΔΗΜΟΤΙΚΗ – ΤΟΠΙΚΗ ΚΟΙΝΟΤΗΤΑ	ΧΩΡΟΙ ΥΠΟΔΟΧΗΣ	ΧΩΡΟΙ ΚΑΤΑΥΛΙΣΜΟΥ
ΑΜΦΙΣΣΑΣ	Δ.Κ. ΑΜΦΙΣΣΑΣ	1. ΠΛΑΤΕΙΑ ΗΣΑΙΑ	ΔΗΜΟΤΙΚΟ ΣΤΑΔΙΟ ΑΜΦΙΣΣΑΣ
		2. ΠΛ. ΚΕΧΑΓΙΑ	
		3. ΠΛ. ΣΥΝΟΙΚΙΣΜΟΥ	
		4. ΠΛ. ΟΙΚΙΣΜΟΥ ΔΡΟΣΟΧΩΡΙΟΥ	
		5. ΠΛ.ΣΙΜΟΠΟΥΛΟΥ	
	Τ.Κ. ΑΓ. ΕΥΘΥΜΙΑΣ	ΠΡΟΑΥΛΙΟ ΔΗΜΟΤΙΚΟΥ ΣΧΟΛΕΙΟΥ	ΠΡΟΑΥΛΙΟ ΔΗΜΟΤΙΚΟΥ ΣΧΟΛΕΙΟΥ
	Τ.Κ. ΕΛΛΙΩΝΑ	1. ΠΡΟΑΥΛΙΟ ΕΚΚΛΗΣΙΑΣ ΑΓ. ΒΑΣΙΛΕΙΟΥ	ΓΗΠΕΔΟ ΠΟΔΟΣΦΑΙΡΟΥ (ΠΕΡΙΟΧΗ “ΑΛΩΝΙΑ”)
		2. ΠΡΟΑΥΛΙΟ ΕΚΚΛΗΣΙΑΣ ΑΓ. ΧΑΡΑΛΑΜΠΟΥΣ	
	Τ.Κ. ΠΡΟΣΗΛΙΟΥ	ΠΡΟΑΥΛΙΟ ΔΗΜΟΤΙΚΟΥ ΣΧΟΛΕΙΟΥ	ΠΡΟΑΥΛΙΟ ΔΗΜΟΤΙΚΟΥ ΣΧΟΛΕΙΟΥ
	Τ.Κ. ΒΙΝΙΑΝΗΣ	ΚΕΝΤΡΙΚΗ ΠΛΑΤΕΙΑ	ΚΕΝΤΡΙΚΗ ΠΛΑΤΕΙΑ
Τ.Κ.ΣΕΡΝΙΚΑΚΙΟΥ	ΠΡΟΑΥΛΙΟ ΔΗΜΟΤΙΚΟΥ ΣΧΟΛΕΙΟΥ	ΠΡΟΑΥΛΙΟ ΔΗΜΟΤΙΚΟΥ ΣΧΟΛΕΙΟΥ	
Τ.Κ. ΑΓ. ΓΕΩΡΓΙΟΥ	ΠΡΟΑΥΛΙΟ ΔΗΜΟΤΙΚΟΥ ΣΧΟΛΕΙΟΥ	ΠΡΟΑΥΛΙΟ ΔΗΜΟΤΙΚΟΥ ΣΧΟΛΕΙΟΥ	
Τ.Κ. ΑΓ. ΚΩΝΣΤΑΝΤΙΝΟΥ	ΚΕΝΤΡΙΚΗ ΠΛΑΤΕΙΑ	ΚΕΝΤΡΙΚΗ ΠΛΑΤΕΙΑ	
ΙΤΕΑΣ	Δ.Κ. ΙΤΕΑΣ	1. ΠΡΟΑΥΛΙΟ ΔΗΜΟΤΙΚΟΥ ΣΧΟΛΕΙΟΥ	1. ΠΛ. ΗΡΩΩΝ
		2. ΠΛ. ΗΡΩΩΝ	2. ΠΛ. ΚΑΡΑΓΚΟΥΝΗ
		3. ΠΛ. ΚΑΡΑΓΚΟΥΝΗ	
	Τ.Κ. ΚΙΑΡΡΑΣ	1. ΠΛΑΤΕΙΑ	ΠΑΛΙΟ ΓΗΠΕΔΟ
		2. ΠΡΟΑΥΛΙΟ ΔΗΜΟΤΙΚΟΥ ΣΧΟΛΕΙΟΥ	
Τ.Κ. ΤΡΙΤΑΙΑΣ	1. ΠΡΟΑΥΛΙΟ ΔΗΜΟΤΙΚΟΥ ΣΧΟΛΕΙΟΥ	1. ΠΡΟΑΥΛΙΟ ΔΗΜΟΤΙΚΟΥ ΣΧΟΛΕΙΟΥ	
	2. ΚΕΝΤΡΙΚΗ ΠΛΑΤΕΙΑ	2. ΚΕΝΤΡΙΚΗ ΠΛΑΤΕΙΑ	
ΓΡΑΒΙΑΣ	Τ.Κ. ΓΡΑΒΙΑΣ	ΓΗΠΕΔΟ	ΓΗΠΕΔΟ
	Τ.Κ. ΜΑΡΓΙΟΛΑΤΑΣ	ΓΗΠΕΔΟ	ΓΗΠΕΔΟ
	Τ.Κ. ΒΑΡΙΑΝΗΣ	ΠΛΑΤΕΙΑ	ΠΛΑΤΕΙΑ
	Τ.Κ. ΚΑΛΟΣΚΟΠΗΣ	ΠΡΟΑΥΛΙΟ ΕΚΚΛΗΣΙΑΣ	ΠΡΟΑΥΛΙΟ ΕΚΚΛΗΣΙΑΣ
	Τ.Κ. ΚΑΣΤΕΛΛΙΩΝ	ΔΗΜΟΤΙΚΟ ΣΧΟΛΕΙΟ ΠΛΗΣΙΟΝ ΕΚΚΛΗΣΙΑΣ	ΔΗΜΟΤΙΚΟ ΣΧΟΛΕΙΟ ΠΛΗΣΙΟΝ ΕΚΚΛΗΣΙΑΣ
	Τ.Κ. ΣΚΛΗΘΡΟΥ	ΠΛΑΤΕΙΑ	ΠΛΑΤΕΙΑ
ΠΑΡΝΑΣΣΟΥ	Τ.Κ. ΠΟΛΥΔΡΟΣΟΥ	ΕΘΝΙΚΟ ΣΤΑΔΙΟ ΠΟΛΥΔΡΟΣΟΥ	ΕΘΝΙΚΟ ΣΤΑΔΙΟ ΠΟΛΥΔΡΟΣΟΥ
	Τ.Κ. ΛΙΛΑΙΑΣ	ΓΗΠΕΔΟ ΒΟΛΕΙ ΚΑΙ ΜΠΑΣΚΕΤ	ΓΗΠΕΔΟ ΒΟΛΕΙ ΚΑΙ ΜΠΑΣΚΕΤ
	Τ.Κ. ΕΠΤΑΛΟΦΟΥ	ΠΕΡΙΟΧΗ ΑΛΩΝΙΑ (ΔΗΜΟΤΙΚΟ)	ΠΡΟΑΥΛΙΟ ΔΗΜΟΤΙΚΟΥ

		ΣΧΟΛΕΙΟ)	ΣΧΟΛΕΙΟΥ
ΚΑΛΛΙΕΩΝ	Τ.Κ. ΑΘ. ΔΙΑΚΟΥ	1. ΠΕΡΙΟΧΗ ΕΚΚΛΗΣΙΑ ΤΗΑ ΠΑΝΑΓΙΑΣ ΣΤΗ ΘΕΣΗ ΜΑΡΝΑΤΕΣ	1. ΠΡΟΑΥΛΙΟ ΔΗΜΟΤΙΚΟΥ ΣΧΟΛΕΙΟΥ
		2. ΠΕΡΙΟΧΗ Α' ΕΙΣΟΔΟΥ ΚΑΛΤΣΑΤΕΣ (ΚΑΣΤΑΝΙΕΣ)	
		3. ΠΕΡΙΟΧΗ "ΤΣΙΩΡΗ" ΠΛΗΣΙΟΝΟΙΚΙΑΣ ΑΦΩΝ ΣΠΕΝΤΖΟΥ	2. ΓΗΠΕΔΟ ΜΠΑΣΚΕΤ ΕΛΙΚΟΔΡΟΜΙΟ
		4. ΠΡΟΑΥΛΙΟ ΔΗΜΟΤΙΚΟΥ ΣΧΟΛΕΙΟΥ	
	Τ.Κ. ΚΑΣΤΡΙΩΤΙΣΣΑΣ	ΓΗΠΕΔΟ ΠΟΔΟΣΦΑΙΡΟΥ - ΜΠΑΣΚΕΤ	ΓΗΠΕΔΟ ΠΟΔΟΣΦΑΙΡΟΥ - ΜΠΑΣΚΕΤ
	Τ.Κ. ΠΥΡΑΣ	ΣΤΗΝ ΕΙΣΟΔΟ ΤΟΥ ΧΩΡΙΟΥ ΣΤΗΝ ΠΑΛΙΑ ΤΑΒΕΡΝΑ "Η ΓΚΟΥΡΑ"	ΓΗΠΕΔΟ ΤΕΝΝΙΣ
	Τ.Κ. ΜΟΥΣΟΥΝΙΤΣΑΣ	ΣΤΗΝ ΕΙΣΟΔΟ ΤΟΥ ΧΩΡΙΟΥ ΣΤΟ ΧΩΡΟ ΤΗΣ ΠΑΛΤΕΙΑΣ ΤΟΥ ΔΗΜΟΤΙΚΟΥ ΣΧΟΛΕΙΟΥ	ΕΙΣΟΔΟΣ ΧΩΡΙΟΥ ΘΕΣΗ ΑΠΛΩΜΑ
	Τ.Κ. ΣΤΡΟΜΗΣ	1. ΣΤΗΝ ΕΙΣΟΔΟ ΤΟΥ ΧΩΡΙΟΥ ΣΤΟ ΧΩΡΟ ΤΗΣ ΠΑΙΔΙΚΗΣ ΧΑΡΑΣ	1. ΣΤΗΝ ΕΙΣΟΔΟ ΤΟΥ ΧΩΡΙΟΥ ΣΤΟ ΧΩΡΟ ΤΗΣ ΠΑΙΔΙΚΗΣ ΧΑΡΑΣ
2. ΣΤΗ ΡΑΧΗ ΠΕΡΑΧΩΡΑΣ		2. ΣΤΗ ΡΑΧΗ ΠΕΡΑΧΩΡΑΣ	
Τ.Κ. ΠΑΝΟΥΡΓΙΑ	ΣΤΗ ΘΕΣΗ ΦΙΛΙΠΠΑ	ΣΤΗ ΘΕΣΗ ΦΙΛΙΠΠΑ	

ΕΝΑΠΟΘΕΣΗ ΜΠΑΖΩΝ Π.Ε. ΦΩΚΙΔΑΣ

ΦΟΡΕΑΣ	ΠΡΟΤΥΠΟ ΑΝΑΚΥΚΛΩΣΗ ΚΟΥΤΣΟΣΠΥΡΟΣ ΜΟΝΟΠΡΟΣΩΠΗ ΙΚΕ (ΣΥΝΕΡΓΑΤΗΣ ΑΝΑΚΕΜ Α.Ε.)
ΥΠΕΥΘΥΝΟΣ	ΚΟΥΤΣΟΣΠΥΡΟΣ ΚΩΝ/ΝΟΣ
ΓΕΩΓΡΑΦΙΚΗ ΘΕΣΗ	ΚΕΦΑΛΑ – Τ.Κ. ΚΑΣΤΡΑΚΙΟΥ ΔΗΜΟΥ ΔΩΡΙΔΟΣ
ΤΗΛΕΦΩΝΑ ΕΠΙΚΟΙΝΩΝΙΑΣ	6976227232
E-MAIL	kkoutsospyros@hotmail.com

ΠΑΡΑΡΤΗΜΑ ΣΤ: ΜΕΤΡΑ ΑΥΤΟΠΡΟΣΤΑΣΙΑΣ

ΠΡΟΕΤΟΙΜΑΣΤΕΙΤΕ

Αν βρίσκεστε στην ύπαιθρο

- Μην καίτε σκουπίδια ή ξερά χόρτα και κλαδιά κατά τους θερινούς μήνες.
- Μην ανάβετε υπαίθριες ψησταριές στα δάση ή σε χώρους που υπάρχουν ξερά χόρτα το καλοκαίρι.
- Αποφύγετε εργασίες που ενδέχεται να προκαλέσουν πυρκαγιά (π.χ. ηλεκτροκολλήσεις, χρήση τροχού ή άλλου εργαλείου που δημιουργεί σπινθήρες).
- Μην πετάτε αναμμένα τσιγάρα.
- Μην αφήνετε τα σκουπίδια στο δάσος. Υπάρχει κίνδυνος ανάφλεξης.
- Σεβαστείτε τα απαγορευτικά πρόσβασης σε περιόδους υψηλού κινδύνου

Αν το σπίτι σας βρίσκεται μέσα ή κοντά σε δάσος

- Δημιουργήστε μια αντιπυρική ζώνη γύρω από το σπίτι καθαρίζοντας σε ακτίνα τουλάχιστον 10 μέτρων τα ξερά χόρτα και φύλλα, τις πευκοβελόνες και τα κλαδιά.
- Κλαδέψτε τα δένδρα μέχρι το ύψος των 3 μέτρων, ανάλογα με την ηλικία και την κατάστασή τους.
- Απομακρύνετε τα ξερά κλαδιά από τα δένδρα και τους θάμνους.
- Μην αφήνετε τα κλαδιά των δένδρων να ακουμπούν στους τοίχους, τη στέγη και τα μπαλκόνια του σπιτιού. Κλαδέψτε τα αφήνοντας απόσταση τουλάχιστον 5 μέτρων από το σπίτι.
- Αραιώστε τη δενδρώδη βλάστηση έτσι ώστε τα κλαδιά του ενός δένδρου να απέχουν τουλάχιστον 3 μέτρα από τα κλαδιά του άλλου. Για ακόμη μεγαλύτερη προστασία απομακρύνουμε τη δενδρώδη και θαμνώδη βλάστηση γύρω από το κτίσμα σε απόσταση τουλάχιστον 10 μέτρων εφόσον οι εργασίες καθαρισμού της φυσικής βλάστησης που επιβάλλονται για την προστασία των κτιρίων δεν προσκρούουν σε καμία περίπτωση στις διατάξεις της δασικής νομοθεσίας.
- Μην τοποθετείτε πλαστικές υδρορροές ή σωλήνες στους τοίχους του σπιτιού.
- Μην τοποθετείτε παραθυρόφυλλα από εύφλεκτα υλικά στα παράθυρα και τις μπαλκονόπορτες.
- Φροντίστε ώστε τα καλύμματα στις καμινάδες και τους αεραγωγούς του σπιτιού να είναι από άφλεκτο υλικό ώστε να μην διεισδύσουν σπίθες.
Μην αποθηκεύετε εύφλεκτα αντικείμενα κοντά στο σπίτι.
- Τοποθετείτε τα καυσόξυλα σε κλειστούς και προφυλαγμένους χώρους.
- Μην κατασκευάζετε ακάλυπτες δεξαμενές καυσίμου κοντά στο σπίτι.
- Προμηθευτείτε τους κατάλληλους πυροσβεστήρες και φροντίστε για τη συντήρησή τους.
- Εξοπλιστείτε με σωλήνα ποτίσματος με μήκος ανάλογο της περιοχής που θέλετε να προστατεύσετε.
- Εξοπλιστείτε με μια δεξαμενή νερού, μια απλή αντλία που λειτουργεί χωρίς ηλεκτρικό ρεύμα και ένα σωλήνα νερού.

Μόλις αντιληφθείτε μια πυρκαγιά

- Τηλεφωνήστε ΑΜΕΣΩΣ στην Πυροσβεστική Υπηρεσία (τηλ.199) και δώστε σαφείς πληροφορίες για:
 - την τοποθεσία και το ακριβές σημείο που βρίσκεστε,
 - την τοποθεσία, το ακριβές σημείο και την κατεύθυνση της πυρκαγιάς.
 - το είδος της βλάστησης που καίγεται.

ΠΡΟΕΤΟΙΜΑΣΤΕΙΤΕ

Αν η πυρκαγιά πλησιάζει στο σπίτι σας

- Διατηρείστε την ψυχραιμία σας.
- Μεταφέρετε όλα τα εύφλεκτα υλικά από τον περίγυρο του κτιρίου σε κλειστούς και προφυλαγμένους χώρους.
- Κλείστε όλες τις διόδους (καμινάδες, παράθυρα, πόρτες κλπ.) έτσι ώστε να μην διεισδύσουν οι καύτρες στο εσωτερικό του σπιτιού.
- Κλείστε τις παροχές φυσικού αερίου και υγρών καυσίμων μέσα και έξω από το σπίτι.
- Μαζέψτε τις τέντες στα μπαλκόνια και στα παράθυρα.
- Διευκολύνετε την πρόσβαση πυροσβεστικών οχημάτων ανοίγοντας την πόρτα του κήπου.
- Τοποθετείστε σκάλα στην εξωτερική πλευρά του σπιτιού, αντίθετα από την κατεύθυνση της πυρκαγιάς ώστε να υπάρχει η δυνατότητα άμεσης πρόσβασης στη στέγη.
- Συνδέστε τους σωλήνες ποτίσματος και απλώστε τους ώστε να καλύπτεται η περίμετρος του σπιτιού.
- Αν η ορατότητα είναι μειωμένη, ανάψτε τα εσωτερικά και τα εξωτερικά φώτα του για να γίνεται ορατό μέσα από τους καπνούς.

Μόλις περάσει η πυρκαγιά

- Βγείτε από το σπίτι και σβήστε αμέσως τις μικροεστίες που απομένουν.
- Ελέγξτε για τουλάχιστον 48 ώρες, ανά τακτά χρονικά διαστήματα, την περίμετρο και τους εξωτερικούς χώρους του σπιτιού για το ενδεχόμενο αναζωπυρώσεων.

Αν η πυρκαγιά έχει φτάσει στο σπίτι σας

- Μην εγκαταλείπετε το κτίριο εκτός αν η διαφυγή σας είναι πλήρως εξασφαλισμένη.
- Μην μπαίνετε μέσα σε αυτοκίνητο. Η πιθανότητα επιβίωσης σε ένα σπίτι κατασκευασμένο από άφλεκτα υλικά είναι πολύ μεγαλύτερη από εκείνη σε ένα αυτοκίνητο που βρίσκεται σε καπνούς και φλόγες.
- Αν παραμείνετε στο σπίτι: - Κλείστε καλά τις πόρτες και τα παράθυρα. - Φράξτε τις χαραμάδες με βρεγμένα πανιά για να μην μπει μέσα ο καπνός. - Απομακρύνετε τις κουρτίνες από τα παράθυρα. - Μεταφέρετε στο εσωτερικό των δωματίων τα έπιπλα που βρίσκονται κοντά στα παράθυρα και τις εξωτερικές πόρτες. - Κλείστε τις ενδιάμεσες πόρτες για να επιβραδύνετε την εξάπλωση της πυρκαγιάς. - Γεμίστε την μπανιέρα, τους νιπτήρες και τους κουβάδες με εφεδρικό νερό. - Συγκεντρωθείτε όλοι μαζί σε ένα δωμάτιο. - Φροντίστε να υπάρχει φακός και εφεδρικές μπαταρίες μαζί σας σε περίπτωση διακοπής ηλεκτρικού ρεύματος.
- Αν το σπίτι σας είναι ξύλινο αναζητείστε καταφύγιο σε κτιστό σπίτι.
- Αν διαταχθεί οργανωμένη απομάκρυνση από την περιοχή ακολουθείστε πιστά τις οδηγίες των Αρχών και τις διαδρομές που θα σας δοθούν.

ΠΑΡΑΡΤΗΜΑ Ζ: ΠΙΝΑΚΑΣ ΔΙΑΝΟΜΗΣ

- 1) Γ.Γ.Π.Π.
- 2) ΓΓΠΠ/ΕΣΚΕΔΙΚ/ΜΕΦ
- 3) Περιφερειάρχη Στ. Ελλάδας
- 4) Εκτελεστικό Γραμματέα
- 5) Περιφερειακό συντονιστή Π. Π. Π.ΣΤ.Ε
- 6) Γραφεία Αντιπεριφερειάρχων Π.ΣΤ.Ε
 - 1) Γραφείο Αντιπεριφερειάρχη Π.Ε. Βοιωτίας
 - 2) Γραφείο Αντιπεριφερειάρχη Π.Ε. Εύβοιας
 - 3) Γραφείο Αντιπεριφερειάρχη Π.Ε. Ευρυτανίας
 - 4) Γραφείο Αντιπεριφερειάρχη Π.Ε. Φθιώτιδας
 - 5) Γραφείο Αντιπεριφερειάρχη Π.Ε. Φωκίδας
- 7) Τμήματα Πολιτικής Προστασίας Π.ΣΤ.Ε
 - 1) Τμήμα Πολιτικής Προστασίας Π.Ε. Βοιωτίας
 - 2) Τμήμα Πολιτικής Προστασίας Π.Ε. Εύβοιας
 - 3) Τμήμα Πολιτικής Προστασίας Π.Ε. Ευρυτανίας
 - 4) Τμήμα Πολιτικής Προστασίας Π.Ε. Φθιώτιδας
 - 5) Τμήμα Πολιτικής Προστασίας Π.Ε. Φωκίδας
- 8) Συντονιστή ΠΥ Θεσσαλίας - Στερεάς Ελλάδας
- 9) ΠΕ. ΠΥ Δ. Στερεάς Ελλάδας
- 10) ΓΕ.Π.Α.Δ. Στερεάς Ελλάδας
- 11) ΔΙ.Π.Υ. Νομών Π.ΣΤ.Ε.
 - 1) ΔΙ.Π.Υ. Νομού Βοιωτίας
 - 2) ΔΙ.Π.Υ. Νομού Ευβοίας
 - 3) ΔΙ.Π.Υ. Νομού Ευρυτανίας
 - 4) ΔΙ.Π.Υ. Νομού Φθιώτιδας
 - 5) ΔΙ.Π.Υ. Νομού Φωκίδας
- 12) Α.Δ. Νομών Π.ΣΤ.Ε
 - 1) Α.Δ. Νομού Βοιωτίας
 - 2) Α.Δ. Νομού Ευβοίας
 - 3) Α.Δ. Νομού Ευρυτανίας
 - 4) Α.Δ. Νομού Φθιώτιδας
 - 5) Α.Δ. Νομού Φωκίδας

- 13) Προϊσταμένους Γενικών Διευθύνσεων Π.ΣΤ.Ε
- 14) Διευθύνσεις Τεχνικών έργων Π.ΣΤ.Ε
- 1) Δ/νση Τεχνικών Έργων Π.Ε. Βοιωτίας
 - 2) Δ/νση Τεχνικών Έργων Π.Ε Εύβοιας
 - 3) Δ/νση Τεχνικών Έργων Π.Ε Ευρυτανίας
 - 4) Δ/νση Τεχνικών Έργων Π.Ε Φθιώτιδας
 - 5) Δ/νση Τεχνικών Έργων Π.Ε. Φωκίδας
- 15) Διευθύνσεις Αγροτικής Οικονομίας & Κτηνιατρικής Π.ΣΤ.Ε
- 1) ΔΑΟΚ Π.Ε. Βοιωτίας
 - 2) ΔΑΟΚ Π.Ε Εύβοιας
 - 3) ΔΑΟΚ Π.Ε Ευρυτανίας
 - 4) ΔΑΟΚ Π.Ε Φθιώτιδας
 - 5) ΔΑΟΚ Π.Ε. Φωκίδας
- 16) Διευθύνσεις Δημόσιας Υγείας και Κοινωνικής Μέριμνας Π.ΣΤ.Ε
- 1) Δ/νση Δημ. Υγείας & Κοιν. Μέριμνας Π.Ε. Βοιωτίας
 - 2) Δ/νση Δημ. Υγείας & Κοιν. Μέριμνας Π.Ε Εύβοιας
 - 3) Δ/νση Δημ. Υγείας & Κοιν. Μέριμνας Π.Ε Ευρυτανίας
 - 4) Δ/νση Δημ. Υγείας & Κοιν. Μέριμνας Π.Ε Φθιώτιδας
 - 5) Δ/νση Δημ. Υγείας & Κοιν. Μέριμνας Π.Ε. Φωκίδας
- 17) Δήμοι Π.ΣΤ.Ε.
- 1) Δήμοι Π.Ε. Βοιωτίας
 - 2) Δήμοι Π.Ε. Εύβοιας
 - 3) Δήμοι Π.Ε. Ευρυτανίας
 - 4) Δήμοι Π.Ε. Φθιώτιδας
 - 5) Δήμοι Π.Ε. Φωκίδας
- 18) Δ/νση Διαφάνειας και Ηλεκτρονικής Διακυβέρνησης
- 19) Δασαρχεία Π.ΣΤ.Ε
- 1) Δασαρχεία Π.Ε. Βοιωτίας
 - 2) Δασαρχεία Π.Ε. Εύβοιας
 - 3) Δασαρχεία Π.Ε. Ευρυτανίας
 - 4) Δασαρχεία Π.Ε. Φθιώτιδας
 - 5) Δασαρχεία Π.Ε. Φωκίδας
- 20) Διευθύνσεις Δασών Π.ΣΤ.Ε
- 1) Δ/νση Δασών Π.Ε. Βοιωτίας
 - 2) Δ/νση Δασών Π.Ε. Εύβοιας

- 3) Δ/νση Δασών Π.Ε. Ευρυτανίας
- 4) Δ/νση Δασών Π.Ε. Φθιώτιδας
- 5) Δ/νση Δασών Π.Ε. Φωκίδας

21) Εθελοντικές Οργανώσεις Π.ΣΤ.Ε

- 1) Εθελοντικές Οργανώσεις Π.Ε. Βοιωτίας
- 2) Εθελοντικές Οργανώσεις Π.Ε. Εύβοιας
- 3) Εθελοντικές Οργανώσεις Π.Ε. Ευρυτανίας
- 4) Εθελοντικές Οργανώσεις Π.Ε. Φθιώτιδας
- 5) Εθελοντικές Οργανώσεις Π.Ε. Φωκίδας